BIBLIOTECA „ASTRA"
SIBIU

PROLETARI DIN TOATE ȚĂRILE, UNIȚI-VĂ !

FOTBAL

REVISTĂ
SĂPTĂMÎNALĂ
ANUL V
189
MIERCURI
7 IANUARIE 1970
12 PAGINI
2 LEI

La Nr. 237 din 10 Dec. 1970 lipsesc pag. 5-8.

97

2022

Festivitatea de înmînare a „Trofeului Fotbal"

LAUREAȚII ANULUI 1969

Primii trei fotbaliști clasați în „TROFEUL FOTBAL" : 1. DUMITRACHE (mijloc); 2. DOBRIN (stînga) ; 3. NUNWEILLER VI.

Foto : S. BRAȘOVEANU

ECHIPA ROMÂNIEI PE LOCUL 5 ÎN EUROPA

CLASAMENTUL PE NAȚIUNI ÎNTOCMIT DE REVISTA FRANCE FOOTBALL

Amănunte în pag. 3

FESTIVITATEA DE ÎNMÎNARE A „TROFEULUI FOTBAL '69"

Rezultatele concursului pentru participanții la ancheta noastră

REPORTAJE ȘI FOTOGRAFII ÎN PAG. 6—7

- O TENTANTĂ OFERTĂ DE ACLIMATIZARE CU ALTITUDINEA, LA BOGOTA, PENTRU TRICOLORII NOȘTRI (Pag. 12)
- ULTIMELE AMĂNUNTE PRIVIND TRAGEREA LA SORȚI A C.M. ȘI TRANSPORTUL CUPEI „JULES RIMET" (Pag. 12)

12375

FOTBALUL ROMÂNESC

ÎNTRE 1 DECEMBRIE 1968 ŞI 30 NOIEMBRIE 1969

Ca în fiecare an, prezentăm mai jos cititorilor noştri activitatea internaţională a fotbalului românesc în timpul scurs de la 1 decembrie 1968, cînd s-a oprit ultimul nostru bilanţ, pînă la 30 noiembrie 1969.

Numărul total al întîlnirilor susţinute în această perioadă este de 321, dintre care 309 în anul 1969. Tabelul de mai jos nu cuprinde chiar toate meciurile disputate, pentru că — porivit unui vechi obicei — nu toate echipele obişnuiesc să comunice federaţiei partidele şi rezultatele lor. Şi aşa însă, cifra de 309 arată că activitatea internaţională a fost foarte intensă faţă de anii precedenţi, cum de altfel rezultă şi din graficul alăturat.

Echipele noastre — reprezentative sau de club, de diferite categorii — au evoluat în 156 de jocuri susţinute în 31 de ţări din *Europa, Africa, Asia şi în alte 153 de meciuri au primit vizita unor* echipe din 23 de ţări din Europa, Africa, Asia şi America de Sud. *Ca perioade de timp, partidele cele mai multe au loc în lunile de întrerupere a campionatului, în ianuarie şi februarie, în iulie şi august, cînd servesc şi ca pregătire. O altă caracteristică a bilanţului, de fapt o constatare mai veche, este aceea că jocurile de club oficiale se menţin pe linia nereuşitei. Echipele noastre, cu foarte mici excepţii (Dinamo Bacău acum) nu reuşesc să depăşească fazele superioare ale competiţiilor europene. Anul acesta, însă, avem totuşi o satisfacţie :* calificarea pentru turneul final C.M.

Şi acum, iată în ce a constat activitatea internaţională :

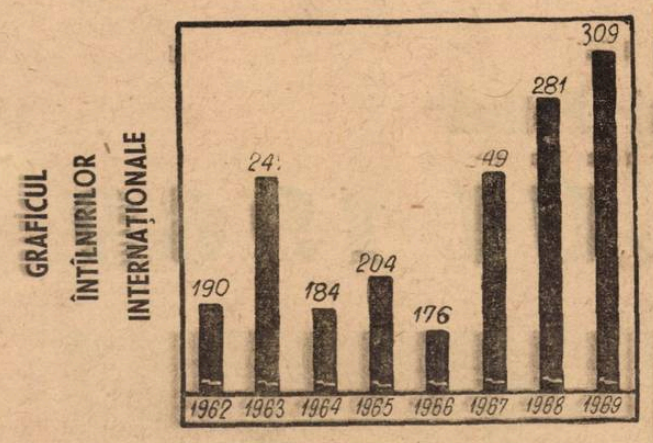

BILANŢ GENERAL

Jocuri acasă	153	98	23	32	345—176
Jocuri afară	156	59	40	57	263—245
Total	309	157	63	89	608—421

PE TEREN PROPRIU

FEBRUARIE 1969

19 **Lugoj** : Voinţa — Spartak Subotiţa 3—9
21 **Timişoara** : U.M.T. — Spartak Subotiţa 2—0
22 **Oradea** : Olimpia — J.A.K. Kikinda 4—2
Cluj : C.F.R. — V.V.S. Kosice 3—0
23 **Reghin** : Avîntul — Dukla Banska Bystrica 0—5
Oradea : Crişul — V.V.S. Kosice 0—2
25 **Bucureşti** : Rapid — Dukla Banska Bystrica 1—0
Arad : Vagonul — Spartak Subotiţa 1—0

MARTIE

1. **Constanţa** : Farul — Cernomoreţ Odesa 2—3
Tg. Mureş : A.S.A. — Dukla Banska Bystrica 3—2
2. **Hunedoara** : Metalul — Lokomotiv Vinkovţi 6—1
4. **Cugir** : A.S. Cugir — Lokomotiv Vinkovţi 2—2
Medgidia : I.M.U.M. — Cernomoreţ Odesa 2—0
13. **Arad** : Vagonul — Jednota Bratislava (juniori) 0—1
15. **Arad** : U.T.A. — Jednota Bratislava (juniori) 3—0
19. **Bucureşti** : Progresul — Djurgarden Stockholm 3—0
20. **Constanţa** : Portul — Djurgarden Stockholm 3—0
26. **Craiova** : ROMÂNIA — R.D. GERMANĂ (juniori) 2—0
28. **Rm. Vîlcea** : ROMÂNIA — R.D. GERMANĂ (juniori) 0—0

APRILIE

1. **Bucureşti** : Flacăra roşie — I.F. Malunga (Suedia) 2—1
Tîrgovişte : Metalul — I.K. Bele (Suedia) 8—0
2. **Bucureşti** : Progresul — K.B. Karlskoga (Suedia) 1—0
Bucureşti : I.C.S.I.M. — I.K. Valjean (Suedia) 3—0
3. **Bucureşti** : Progresul (tin.) — I.F. Malunga 0—1
Bucureşti : Rapid — — Sokol Saratov (U.R.S.S.) 5—0
Tîrgovişte : Metalul — K.B. Karlskoga 4—3
Bucureşti : Voinţa — I.F.K. Hagglunds (Suedia) 4—1
Timişoara : Progresul — S. V. Bunde Westfalia 2—1
Oltenita : S.N.O. — I. K. Valjean 2—0
5. **Zăvoi** : Foresta — S.V. Bunde Westfalia 3—0
Bucureşti : Granitul — I. K. Valjean 2—0
6. **Bucureşti** : Viscoza — I. K. Belle 4—1
Bucureşti : Laromet — I.F.K. Hagglunds 1—3
Bucureşti : TAROM — I. F. Malunga 0—0
8. **Bucureşti** : ROMÂNIA — BULGARIA (şcolari) 0—0
9. **Timişoara** : **Lotul A — Voivodina Novi Sad** 1—2
10. **Ploieşti** : ROMÂNIA — R. D. GERMANĂ (tineret) 1—1
13. **Satu Mare** : Rapid — Spartac Comb. — Karpatika Munkacevo 1—6
15. **Satu Mare** : Olimpia — Karpatika Munkacevo 5—0
29. **Dej** : Unirea — Előre Bekescsaba 2—1
30. **Craiova** : ROMÂNIA — POLONIA (tineret) 0—2

MAI

7 **Piteşti** : F. C. Argeş — Cerno More Varna 2—1
9 **Bucureşti** : Rapid — Alemannia Aachen 3—2
Bucureşti : Rapid — Vardar Skopije (old-boys) 3—1
11 **Arad** : U.T.A. — Alemannia Aachen 1—0
21 **Craiova** : Universitatea — F. C. Bor (C.B.) 5—0
Oradea : Crişul — M.T.K. Budapesta 2—1
22 **Bucureşti** : Rapid — Sel. Liban 6—1

IUNIE

16 **Bucureşti** : C.F.R. Triaj — Lokomotiv Ruse 5—4
18 **Craiova** : Universitatea — Dinamo Tirana (C.B.) 3—1
22 **Sibiu** : ROMÂNIA — TURCIA (tineret) (C.B.) 2—1
Constanţa : Farul — G.V.A.V. Gröningen (Olanda) 0—0
24 **Sibiu** : ROMÂNIA — BULGARIA (tineret) (C.B.) 2—1
Medgidia : I.M.U.M. — GVAV Gröningen 1—0
25 **Sibiu** : ROMÂNIA — ALBANIA (tineret) (C.B.) 2—1
29 **Bucureşti** : ROMÂNIA — GRECIA (tineret) (C.B.) 0—4

IULIE

2 **Constanţa** : Portul — Slovan Bratislava 2—0
Timişoara : U.M.T. — Zorka Subotiţa 2—0
5 **Constanţa** : Farul — Slovan Bratislava 0—1
6 **Bucureşti** : Rapid (tineret) — Sel. Salzgitter 6—2
Reghin : Avîntul — Textiles Papa (Ungaria) 0—3
10 **Constanţa** : Portul — Wuppertaler S.V. 2—3
Călăraşi : Celuloza — Sel. Salzgitter 2—0
12 **Constanţa** : Farul — Wuppertaler S.V. 0—1
Cluj : Universitatea — Slovan Bratislava 2—3
13 **Braşov** : St. roşu — Lokomotiv Stendal 1—1
Oltenita : S. N. Oltenita — Sel. Salzgitter 4—1
Bistriţa : Universitatea Cluj — DVSC Debrecen 3—1
15 **Bucureşti** : Rapid — Lokomotiv Stendal 1—1
17 **Bistriţa** : Gloria — DVSC Debrecen 2—1
19 **Constanţa** : Farul — Cernomoreţ Odesa 2—0
20 **Bistriţa** : C.S.M. Sibiu — DVSC Debrecen 1—1
Oţelul Roşu Secuiesc : Lemnarul — Lokomotiv Kosice 0—5
21 **Reghin** : Avîntul — Lokomotiv Kosice 1—3
23 **Tg. Mureş** : A.S.A. — Lokomotiv Kosice 1—1
24 **Carei** : Victoria — DVSC Debrecen 4—1
26 **Galaţi** : Politehnica — Chemie Leipzig 1—1
27 **Constanţa** : Farul — Beeringen R.C. 4—1
Sibiu : S. Sportivă — C.K.D. Slany (juniori) 1—2
Gheria : C.I.L. — Strassgang Graz 6—0
Galaţi : Oţelul — Gabrovo (Bulgaria) 2—1
Oradea : Olimpia — DVSC Debrecen 5—2
Dej : Unirea — Előre Bekescsaba 2—2
28 **Bistriţa** : Gloria — Strassgang Graz 4—0
30 **Constanţa** : Steaua Bucureşti — Beeringen 2—1
Bucureşti : Rapid — Lokomotiv Plovdiv 2—4
Galaţi : Politehnica — Gabrovo 2—2

31 **Timişoara** : Ripensia — F.C. Bor (Iugoslavia) 0—1
Brăila : Progresul — Chemie Leipzig 1—1
P. Neamţ : Ceahlăul — Előre Bekescsaba 2—2
Sibiu : S. Sportivă — C.K.D. Slany (juniori) 1—0
Gura Humorului : Minerul — Strassgang Graz 4—1

AUGUST

3 **Petroşani** : Jiul — F. C. Bor 2—1
Ploieşti : Petrolul — Chemie Leipzig 3—2
Suceava : Chimia — Előre Bekescsaba 0—0
Craiova : Universitatea — F.C. Sao Paulo (Brazilia) 0—1
Piteşti : F. C. Argeş — Beeringen 2—0
6 **Sibiu** : C.S.M. — Chemie Leipzig 1—2
Bucureşti : Rapid — F. C. Sao Paulo 0—1
10 **Constanţa** : Farul — F. C. Sao Paulo 2—1
Craiova : Universitatea — Chemie Leipzig 3—0
12 **Braşov** : St. roşu — Haiduk Negotin (Iugoslavia) 6—0
13 **Bucureşti** : Rapid — Racing Club Beirut (Liban) 5—1
17 **Bucureşti** : Steaua — Racing Club Beirut 8—0
19 **Constanţa** : Farul — Racing Club Beirut 4—0
20 **Arad** : U.T.A. — Hutnic Nova Huta (juniori) 2—1
Arad : **România B — U.I.S.P. (Italia)** (juniori) 3—1
21 **Bucureşti** : Dinamo — Palmeiras Rio de Janeiro 1—2
22 **Timişoara** : ROMÂNIA — R. D. GERMANĂ (juniori) 1—2
Timişoara : Sel. Timişoara — Iugoslavia (juniori) 0—0
Arad : **România B — Hutnic Nova Huta** (juniori) 4—0
Arad : U.T.A. — U.I.S.P. (juniori) 2—1
24 **Timişoara** : ROMÂNIA — IUGOSLAVIA (juniori) 4—2
Timişoara : Sel. Timişoara — R.D. Germană (juniori) 2—1
Roşiorii de Vede : C.F.R. — Dunavski Student 1—0

SEPTEMBRIE

8 **Bucureşti** : Progresul — Young Africans (Tanzania) 6—0
10 **Braşov** : St. roşu — Young Africans 7—0
Cluj : Universitatea — Salgotarjan Banyasz 2—2
Oradea : Crişul — Vasas Budapesta 3—2
Constanţa : Farul — Fenerbahce Istanbul (C.M.N.) 1—0
11 **Satu Mare** : Olimpia — Vasas Budapesta 1—3
13 **Buzău** : Şoimii — Young Africans 2—0
Dej : Unirea — Salgotarjan Banyasz 3—2
17 **Arad** : U.T.A. — Legia Varşovia (C.C.E.) 1—2
Bacău : Dinamo — Floriana La Valetta (C.E.T.) 6—0
Timişoara : Ripensia — Sel. Serbiei 2—3
22 **Bucureşti** : Progresul — Homenetmen Beirut 1—0
24 **Bucureşti** : **Lotul A — Jelezniciar Sarajevo** 3—1
Bucureşti : ROMÂNIA — R.F. A GERMANIEI (tineret) 2—1
Piteşti : F. C. Argeş — Homenetmen Beirut 3—1
30 **Suceava** : Chimia — Bucovina Cernăuţi 1—0

OCTOMBRIE

1 **Bucureşti** : Steaua — Rangers Glasgow (C.C.) 0—0
Bucureşti : Rapid — Victoria Setubal (C.E.T.) 1—4
Tr. Severin : Sel. Mehedinţi — Sel. Negotin 4—1
8 **Bucureşti** : Dinamo — Dunav Ruse 1—1
12 **Bucureşti** : ROMÂNIA — PORTUGALIA (C.M.) 1—0
14 **Dorohoi** : Fulgerul — C.S. Unia Cracovia 1—3
15 **Deva** : Mureşul — S.K. Darmstadt 6—2
16 **Bucureşti** : Progresul — Dunav Ruse 1—0
Oradea : Olimpia — Csepel Budapesta 2—3
Botoşani : Textila — C.S. Unia Cracovia 2—1
21 **Bucureşti** : Steaua — T.S.K.A. Sofia 4—2
22 **Cluj** : Universitatea — O.F.K. Belgrad 1—0
Simeria : C.F.R. — S.V. 1910 Wreiterstadt 4—2
24 **Deva** : Mureşul — Pik Zombor (Iugoslavia) 0—0
29 **Bacău** : Dinamo — Skeid Oslo (Norvegia) (C.E.T.) 2—0
Bucureşti : **Lotul A — Voivodina Novi Sad** 4—1

NOIEMBRIE

6 **Tîrgovişte** : ROMÂNIA — CEHOSLOVACIA (juniori) 0—0
12 **Iaşi** : Politehnica — Torpedo Kutaisi 2—1
13 **Baia Mare** : Constructorul — Ercbanyasz Rudabanya 3—2
15 **Bacău** : Dinamo — Torpedo Kutaisi 1—0
16 **Bucureşti** : ROMÂNIA — GRECIA (C.M.) 1—1
19 **Bucureşti** : Progresul — Torpedo Kutaisi 2—1

ÎN DEPLASARE

DECEMBRIE 1968

19 **Heraklion** : GRECIA (tineret) — ROMÂNIA (juniori) 3—0
23 **Tripolis** : Wehda — Progresul Bucureşti 0—3
24 **Larissa** : GRECIA (tineret) — ROMÂNIA (juniori) 0—1
Tripolis : Ittihad — Progresul Bucureşti 1—2
25 **Tel Aviv** : Sel. cluburilor — Sel. divizionară română 4—5
Alger : Sonatrach — Petrolul Ploieşti 0—3
La Valetta : Floriana — Progresul Bucureşti 2—0
26 **Patras** : GRECIA (tineret) — ROMÂNIA (juniori) 1—0
28 **Oran** : Sel. Oran — Petrolul Ploieşti 2—2
La Valetta : Sliema Wanderers — Progresul Bucureşti 2—2
31 **Tel Aviv** : Sel. cluburilor — Sel. divizionară română 1—0
Oran : R. C. Couba — Petrolul Ploieşti 1—3

IANUARIE 1969

4 **Anaba** : Sel. Anaba — Petrolul Ploieşti 1—6
6 **Neapoli** : Napoli — Progresul Bucureşti 4—1
7 **Liège** : **Standard — Lotul A** 5—0
9 **Gröningen** : **GVAV — Lotul A** 1—3
15 **Londra** : ANGLIA — ROMÂNIA 1—1

FEBRUARIE

6 **Varna** : Vaţev — Farul Constanţa 0—1
9 **Tolbuchin** : Dobrudja — Farul Constanţa 1—1
13 **Sabaţ** : Maciva — U.T. Arad 3—3
15 **Berlin Occ.** : Hertha B.S.C. — Farul Constanţa 6—1
16 **Rijeka** : F.C. Rijeka — U.T. Arad 3—0
Subotiţa : Spartak — Jiul Petroşani 1—1
17 **Fürstenwald** : R. D. Germană — „U" Craiova 3—3
19 **Fürstenwald** : R. D. Germană — Universitatea Craiova 4—1
Rijeka : F. C. Orient — U. T. Arad 1—0
Beirut : Nejmeh — Rapid Bucureşti 1—4
Subotiţa : Zorka — Jiul Petroşani 0—2
21 **Tripoli** : Ryada et. Co. — Rapid Bucureşti 0—2
22 **Nicosia** : Hapoel — Dinamo Bucureşti 1—7
Beirut : Racing — Rapid Bucureşti 0—1
Sombor : Radnicki — Jiul Petroşani 1—3
23 **Lissi** : Assyl — Dinamo Bucureşti 1—9
Beirut : Homenetmen — Rapid Bucureşti 2—4
Sabaţ : Maciva — Jiul Petroşani 1—2
Jupania : Radnicki — C.F.R. Arad 2—4
26 **Nicosia** : Sel. Cipru — Dinamo Bucureşti 1—2
27 **Larnaca** : Alki — Dinamo Bucureşti 3-11
28 **Nicosia** : Sel. cluburi turce — Dinamo Bucureşti 2—4

APRILIE

2 **Istanbul** : **Fenerbahce — Lotul A** 2—1
Cannes : **A.S. Cannes — România (juniori)** 1—1
3 **Sofia** : BULGARIA — ROMÂNIA (şcolari) 2—1
4 **Cannes** : U.R.S.S. — ROMÂNIA (juniori) 1—1
6 **Munkacevo** : Karpatika — Olimpia Satu Mare 5—2
7 **Cannes** : FRANŢA — ROMÂNIA (juniori) 0—1

9 **Bor** : F.C. Bor — Universitatea Craiova (C.B.) 2—0
11 **Damasc** : F.C. Barada — Progresul Bucureşti 0—2
13 **Damasc** : F.C. Police — Progresul Bucureşti 1—2
15 **Kikinda** : J.A.K. — Rapid Bucureşti 2—1
16 **Atena** : GRECIA — ROMÂNIA (C.M.) 2—2
Udine : ITALIA — ROMÂNIA (tin. 21 ani) 2—0
Vinkovici : Dinamo — Rapid Bucureşti 0—0
30 **Paris** : FRANŢA — ROMÂNIA 1—0
Praga : **Praga — Bucureşti** 1—0

MAI

6 **Odesa** : U.R.S.S. — ROMÂNIA (tin. 23 ani) 3—0
7 **Tirana** : Dinamo — Universitatea Craiova (C.B.) 2—0
8 **Zagreb** : IUGOSLAVIA — ROMÂNIA (juniori) 0—0
Bratislava : Inter — U.T. Arad (juniori) 4—0
9 **Zagreb** : IUGOSLAVIA B — ROMÂNIA (juniori) 0—2
Bratislava : Orient Rijeka — U.T. Arad (juniori) 1—0
10 **Zaporoje** : **R.S.S. Ucraina — România** (tin. 23 ani) 1—1
Bratislava : C.H. Bratislava — U.T. Arad (juniori) 2—1
13 **Lodz** : Sel. Lodz — Dinamo Bacău 1—1
Harkov : **Sel. Harkov — România** (tin. 23 ani) 2—2
Stendal : Lokomotive — Rapid Bucureşti 1—1
14 **Laussane** : ELVEŢIA — ROMÂNIA (C.M.) 0—1
14 **Wuppertal** : Wuppertaler S.V. — Steaua Bucureşti 1—2
15 **Beeringen** : Beeringen S.C. — Steaua Bucureşti 2—1
Kielce : Sel. Kielce — Dinamo Bacău 2—1
18 **Riesa** : TURCIA — ROMÂNIA (juniori) (U.E.F.A.) 1—2
20 **Karl Marx-Stadt** : PORTUGALIA — ROMÂNIA (juniori) (U.E.F.A.) 0—2
22 **Zwickau** : U.R.S.S. — ROMÂNIA (juniori) (U.E.F.A.) 1—0

IUNIE

18 **Koula** : Sel. Voivodina — Sel. divizionară B 1—0
Biella : Biellese — U.T. Arad (tineret) 2—1
19 **Skoplje** : Vardar — Rapid Bucureşti (old-boys) 2—2
20 **Aosta** : F. C. Torino — U. T. Arad (tineret) 0—0
21 **Aosta** : F. C. Anamasse — U.T. Arad (tineret) 0—4
23 **Motala** : A.I.F. — Progresul Bucureşti 1—2
Aschaffenburg : S.K.G. Sprendlingen — Rapid Buc. (jun.) 0—6
Aosta : U. S. Aosta — U. T. Arad (tineret) 2—1
24 **Bekescsaba** : Előre — Unirea Dej 5—2
Aschaffenburg : S. V. Stockstadt — Rapid Buc. (jun.) 1—2
25 **Stockholm** : Djurgarden — Progresul Bucureşti 5—1
Aschaffenburg : Viktoria — Rapid Bucureşti (jun.) 0—1
26 **Oroszhaza** : Oroszhaza — Unirea Dej 2—3
Aschaffenburg : Schweinfurt — Rapid Bucureşti (jun.) 1—1
28 **Praga** : Ruda Hvezda — Dinamo Bucureşti (jun.) 0—1
29 **Praga** : Marianska Lazne — Dinamo Bucureşti (jun.) 0—1

IULIE

1 **Göteborg** : I.F.K. Göteborg — Progresul Bucureşti 0—1
16 **Biserica Albă** : Bela Treva — C.S.M. Reşiţa 0—0
18 **Alibunar** : Sel. Voivodina — C.S.M. Reşiţa 1—1
20 **Vrşeţ** : F.C. Vrşeţ — C.S.M. Reşiţa 2—8
Kladovo : Kladovo — Progresul Strehaia 1—1
26 **Salzgitter** : S.V. Salzgitter — Rapid Buc. (tineret) 0—4
27 **Silakova** : Silakova — A.S.A. Tg. Mureş 0—5
Pojarevaţ : Pojarevaţ — St. roşu Braşov 0—1
29 **Salzgitter** : Rottweiss Stetterburg — Rapid Buc. (tin.) 0—1
30 **Ruzomberok** : T.J. Ruzomberok — A.S.A. Tg. Mureş 4—3
Ceaceak : N. K. Ceaceak — St. roşu Braşov 2—0
31 **Salzgitter** : S.K. Braunlage — Rapid Bucureşti (tin.) 1—8
Nadudvar : Nadudvar — Olimpia Oradea 0—6

AUGUST

2 **Berlinul Occ.** : Spandauer S.V. — — Rapid Bucureşti 0—3
Banska Byistrica : A.C. Nitra — A.S.A. Tg. Mureş 2—1
Negotin : Haiduk — St. roşu Braşov 0—3
Salzgitter : Union Salzgitter — Rapid Bucureşti (tin.) 0—1
Kladovo : Sel. Kladovo — Sel. Mehedinţi 4—4
3 **Banska Bystrica** : Dukla — A.S. Tg. Mureş 6—0
Debrecin : D.V.S.C. — Olimpia Oradea 2—1
4 **Lugansk** : Zaria — Crişul Oradea 0—0
6 **Thirlemont** : Racing Club — U. T. Arad 3—5
Harkov : Harkov — Crişul Oradea 3—3
7 **Kikinda** : N. K. Kikinda — Olimpia Oradea 1—1
8 **Waregem** : Sport Club Waregem — U.T. Arad 0—0
Kosice : Kosice — A.S.A. Tg. Mureş (juniori) 2—1
9 **Kosice** : Lokomotiv — A.S.A. Tg. Mureş (juniori) 6—1
Kursk : Rezervele de Muncă — Crişul Oradea 2—2
10 **Malines** : Racing Club Malinois — U. T. Arad 1—3
Nakoro : Proleter — Olimpia Oradea 1—1

SEPTEMBRIE

3 **Belgrad** : IUGOSLAVIA — ROMÂNIA 1—1
9 **Siştov** : Siştov — C.F.R. Roşiorii de Vede 6—2
Sajevo : Sajevo — Avîntul Sf. Gheorghe 5—2
10 **Senovet** : Senovet — Avîntul Sf. Gheorghe 3—2
Pavlekenie : Cerveno Zname — C.F.R. Roşiorii de Vede 3—0
14 **Trnovo** : Eter (tin.) — S.S. Nr. 2 Bucureşti 3—1
17 **Glasgow** : Rangers — Steaua Bucureşti (C.C.) 2—0
Istanbul : Fenerbahce — Farul Constanţa (C.M.N.) 0—0
Negotin : Sel. Negotin — Sel. Mehedinţi 4—1
18 **Lisabona** : Vitoria Setubal — Rapid Bucureşti (C.E.T.) 3—1
23 **Sofia** : T.S.K.A. — Steaua Bucureşti 2—0
24 **Cernăuţi** : Bucovina — Chimia Suceava 1—0
28 **La Valletta** : Floriana — Dinamo Bacău (C.E.T.) 0—1

OCTOMBRIE

1 **Varşovia** : Legia — U. T. Arad (C.C.E.) 8—0
Plauen : R. D. GERMANĂ — ROMÂNIA (juniori) 1—0
2 **Karl Marx-Stadt** : R.D. GERMANĂ — ROMÂNIA (jun.) 0—0
5 **Opole** : Odra — Petrolul Ploieşti 2—0
9 **Chorzow** : Ruch — Petrolul Ploieşti 0—0
11 **Cracovia** : S.K.S. Cracovia — Petrolul Ploieşti 4—2
12 **Odesa** : Cernomoreţ — Farul Constanţa 1—0
Ruse : Dunav — Dinamo (rez.) Bucureşti 6—1
14 **Odesa** : Cernomoreţ — Farul Constanţa 2—1
18 **Phenian** : UNGARIA — ROMÂNIA (juniori) 0—1
20 **Phenian** : POLONIA — ROMÂNIA (juniori) 0—0
21 **Phenian** : R.P.D. COREEANĂ A — ROMÂNIA (juniori) 1—0
22 **Charzow** : POLONIA A — ROMÂNIA (Olimpică) 1—2
Oslo : Skeid — Dinamo Bacău (C.E.T.) 0—0
Rudabanya : Ercbanyasz — Constructorul B. Mare 2—4
23 **Phenian** : R.D. VIETNAM A — ROMÂNIA (juniori) 0—1
24 **Izsofalva** : Banyasz — Constructorul B. Mare 3—4
26 **Phenian** : R.P.D. COREEANĂ B — ROMÂNIA (juniori) 1—0
Novi Sad : Slavia — Gloria Arad 1—2
27 **Novi Sad** : Jelezniciar — Gloria Arad 1—3
30 **Zabrze** : Gornik II — Textila Botoşani 1—1

NOIEMBRIE

1 **Oswiecim** : C.S. Unia — Textila Botoşani 1—1
10 **Beirut** : Homenetmen — F. C. Argeş Piteşti 1—5
11 **Zwickau** : Motor — Universitatea Craiova 1—0
12 **Beirut** : Hejmeh — F.C. Argeş Piteşti 1—4
Teheran : Sel. Iran (tineret) — Steaua Bucureşti 1—3
13 **Halle** : Chemie — Universitatea Craiova 1—0
Karl Marx-Stadt : S. C. — Jiul Petroşani 3—8
14 **Teheran** : Paykan — Steaua Bucureşti 1—0
Aman : Chabab — F.C. Argeş Piteşti 2—7
15 **Aue** : Wismut — Jiul Petroşani 2—3
16 **Weisswasser** : R.D. GERMANĂ — ROMÂNIA (tineret) 0—0
Beirut : Homenetmen — F. C. Argeş Piteşti 1—1
Teheran : Sel. Iran A — Steaua Bucureşti 0—2
Riesa : Stal — Jiul Petroşani 1—0
Leipzig : Chemie — Universitatea Craiova 2—1
30 **Gori** : U.R.S.S. — ROMÂNIA (U.E.F.A.) 0—0

LEGENDA

C.M. = preliminariile campionatului mondial. C.B. = Cupa Balcanică, inter-cluburi şi de tineret. U.E.F.A. = Turneul U.E.F.A. sau preliminarii ale acestui turneu. C.C.E. = Cupa campionilor europeni. C.C. = Cupa cupelor. C.E.T. = Cupa europeană a tîrgurilor. C.M.N. = Cupa Mării Negre.

Pagină realizată de Petre GAŢU

FRANCE FOOTBALL

CLASAMENTUL REPREZENTATIVELOR EUROPENE PE ANUL 1969

ECHIPA ROMÂNIEI PE LOCUL 5 ÎN EUROPA

Echipa României care s-a calificat pentru turneul final al C.M. din Mexic

Ca-n fiecare an, săptămînalul parizian „FRANCE FOOTBALL" a făcut și în 1969 un bilanț al activității internaționale pe bătrînul nostru continent, sintetizat în clasamentul alăturat în care iubitorii fotbalului de la noi vor găsi un prilej de mare satisfacție **echipa României, echipa născută în focul luptei preliminariilor C.M. și consacrată de „Wembley", ocupă un prestigios loc 5.**

Revista franceză a luat în evidența sa toate meciurile internaționale disputate de reprezentative A în anul care a trecut și înregistrate ca atare. Numărul lor, după statistica pariziană, este de 130.

Pentru fiecare țară, „FRANCE FOOTBALL" a întocmit un tabel și un bilanț iar în baza lor, dînd — aprecieri — prioritate jocurilor susținute în cadrul preliminariilor C.M. și ținînd cont de alte condiții (joc în deplasare, valoarea adversarului întîlnit, numărul jocurilor, rezultatele), a ajuns la un tabel final care stabilește o ierarhie europeană pe anul 1969. În acest clasament **au fost incluse numai echipele naționale care au disputat cel puțin patru meciuri;** în consecință, două — Malta și Albania, prima cu un meci, a doua fără nici unul, — n-au fost clasate. Încă un amănunt: hebdomadarul francez n-a luat în considerare patru întîlniri, al căror caracter oficial n-a fost garantat: **Columbia — U. R. S. S., Grecia — Cipru, U.R.S.S.—Polonia** și **Franța—România.** În ce privește acesta din urmă, deși forul francez îl trecuse în palmaresul echipei sale naționale, el nu contează oficial, la cererea federației române.

Din cele 31 de reprezentative ale țărilor europene clasate în tabelul alăturat, cele mai bune procentaje le-au obținut, în ordine, **Anglia, Suedia, R.F. a Germaniei** și **Italia, ROMÂNIA, U.R.S.S., Bulgaria** și **Cehoslovacia, Polonia** și **Grecia.**

Comentatorul acestui bilanț, reputatul ziarist francez **Jacques Ferran,** un excelent cunoscător al fotbalului mondial, caracterizînd evoluția celor 31 de naționale clasate, face următoarele aprecieri cu privire la locul ocupat de echipa națională a României:

„Faptul că printre primele patru echipe nu figurează nici un reprezentant al Estului este fără precedent. Și este extraordinar că în fruntea plutonului țărilor estice se găsește ROMÂNIA, echipă în mod obișnuit umbrită de fotbalul sovietic, ungur, cehoslovac, iugoslav sau bulgar.

România, în progres, n-a pierdut nici unul din cele 6 meciuri disputate în 1969 (2 victorii, 4 meciuri nule). Ea a obținut rezultate de egalitate flatante în Anglia și Iugoslavia, și — mai ales — și-a cîștigat locul în Mexic eliminînd trei rivali redutabili: Portugalia, Elveția și Grecia.

România știa deci de ce a refuzat să oficializeze meciul disputat (și pierdut) la Paris contra Franței. Căci ar fi fost „reversul" anului".

Locul atribuit echipei noastre naționale, pe baza rezultatelor obținute **(0—0 cu Anglia, 2—2 cu Grecia, 1—0 cu Elveția, 1—1 cu Iugoslavia, 1—0 cu Portugalia și 1—1 cu Grecia)** este excelent dacă îl comparăm cu pozițiile ocupate în clasamentele precedente ale revistei „FRANCE FOOTBALL": **locul 11 în 1963 și 1964, 13 în 1965, 8 în 1966, 11 în 1967 și 13 în 1968.** Trebuie subliniat și faptul că România este **una din cele trei țări neînvinse în 1969** (alături de R.F. a Germaniei și Italia).

Iată de altfel, evoluția primelor 6 clasate din 1963 pînă azi:

Anglia	5—10—1—1—4—3—1
Suedia	1—7—11—8—11—12—2
R.F.G.	— —6—2—6—1—3—4
Italia	2—5—4—5—2—3—3—4
România	11—11—13—8—11—13—5
U.R.S.S.	5—3—6—4—1—3—6

Un ultim fapt, pe marginea acestui „inventar european": în 1969 s-a disputat un număr mai mare de jocuri (130) decît în 1967 (118) și 1968 (101). (Cifra de 151 atinsă în 1966 se datorește jocurilor din campionatul mondial din Anglia). Dintre țări, cele mai multe jocuri au susținut Suedia și Danemarca (12), Norvegia (11), Anglia (10), R.D. Germană (9).

NOTRE CLASSEMENT 1969

1 - ANGLETERRE
2 - SUÈDE
3 - ALLEMAGNE DE L'OUEST et ITALIE
5 - ROUMANIE
6 - U. R. S. S.
7 - BULGARIE et TCHECOSLOVAQUIE
9 - POLOGNE
10 - GRÈCE
11 - BELGIQUE
12 - YOUGOSLAVIE
13 - FRANCE, HOLLANDE et HONGRIE
16 - ALLEMAGNE DE L'EST
17 - AUTRICHE et ECOSSE
19 - ESPAGNE
20 - DANEMARK
21 - TURQUIE
22 - GALLES, IRLANDE et SUISSE
25 - EIRE, NORVÈGE et PORTUGAL
28 - FINLANDE et LUXEMBOURG
30 - ISLANDE
31 - CHYPRE

ex aequo classées pour insuffisance de performances :
ALBANIE et MALTE

Facsimil din revista „France-Football" din 30 decembrie 1969, în care prezintă clasamentul reprezentativelor de țări europene, după criteriul rezultatelor oficiale și amicale interțări în anul 1969

ZILE DE LUCRU INTENS LA COMPLEXUL „23 AUGUST"

Apropierea turneelor din America de Sud și Australia a făcut ca pregătirile celor două loturi naționale să se accentueze pe zi ce trece. Mai ales că programele acestor turnee au devenit definitive; se cunosc și adversarii, s-au pus la punct toate amănuntele privind deplasările, lucruri foarte importante în turnee de asemenea anvergură. **Pentru prima dată fotbalul românesc va fi prezent cu două reprezentative pe două continente atît de îndepărtate.** Faptul dovedește mai întîi de toate că fotbalul nostru a crescut la scara valorii, este mai bine cotat decît pînă nu demult.

„Olimpicii" vor fi primii care-și vor lua zborul spre antipozi. Luni 12 ianuarie lotul va decola de la Băneasa. Mai întîi cu escală în Israel, pentru disputarea celor două partide cu selecționata țării, pentru prima dată prezentă în rîndul elitei fotbalistice mondiale: **14 ianuarie la Tel Aviv și 19 ianuarie la Haifa.** După aceea, drumul va fi continuat spre Australia unde fotbaliștii noștri vor debuta la **25 ianuarie, la Melbourne,** întîlnind reprezentativa acestei țări, o zi mai tîrziu vor juca la **Adelaide,** cu selecționata statului Victoria de Sud; **la 29 ianuarie** vor întîlni la **Newcastle,** selecționata orașului, iar la 1 februarie vor apare pentru ultima dată în „țara cangurilor", **la Sidney,** în revanșa cu reprezentativa țării.

Un turneu de mii de kilometri într-un timp foarte scurt, o adevărată piatră de încercare pentru lotul olimpic. Mai ales că este foarte posibil ca turneul să se prelungească cu 1—2 partide într-una din țările aflate pe ruta de înapoiere.

Pînă atunci, fotbaliștii din echipa olimpică se antrenează de zor sub conducerea antrenorilor **Vintilă Mărdărescu** și **Gheorghe Nuțescu.** Zilnic susțin cîte un meci în compania reprezentativei secunde de juniori, aflată și ea în pregătire. Dar, partida cea mai dificilă se anunță cea de sîmbătă, cînd „australienii" vor întîlni pe „mexicani".

Antrenorul V. Mărdărescu ne-a subliniat obiectivul turneului: **„Asigurarea unei activități pentru lotul olimpic (care anul acesta va intra în focurile preliminariilor pentru J.O. de la München) în componența căruia intră și o serie de fotbaliști (Adamache, Ivăncescu, Pescaru, Oblemenco, Tufan, Kallo, Both) ce ar putea, eventual, să concureze la un loc în lotul larg pentru Mexic. Jucătorii arată o bună dispoziție, se pregătesc cu atenție — de altfel au venit mai bine pregătiți ca altă dată — și se arată preocupați să cîștige cît mai mult din orele de pregătire".**

Iată lotul primilor fotbaliști români ce vor evolua în Australia: ADAMACHE, OPREA — portari; IVĂNCESCU, ANTONESCU, BĂDIN, CRINGAȘU, POPOVICI — fundași; ANGELESCU, PESCARU, ANCA — mijlocași; GROZEA, COCIȘ, TUFAN, OBLEMENCO, KALLO, TĂTARU II — atacanți. Mai mult decît probabil că lor li se va alătura și BOTH, aflat pînă acum în pregătirea primei echipe reprezentative.

Dar ce fac fotbaliștii aflați în pregătirea lui **Angelo Niculescu?**

Antrenamentele se succed cu precizie: dimineața și după-amiaza. Sub îndrumarea prof. **Elias Barueh,** fotbaliștii își îmbunătățesc pregătirea fizică generală. Așa cum ne-au declarat ieri dimineață, ei lucrează foarte mult în compania acestui specialist în atletism, dar aproape fără să-și dea seama și timpul trece foarte plăcut. În primele zile, unii dintre ei simțeau o ușoară febră musculară, care acum a dispărut complet. Lotul a rămas, firește, neschimbat. Doar **Ghiță** și **Dembrovschi** au lipsit (și vor mai lipsi) fiind în pregătire pentru meciul cu F.C. Kilmarnock; **Dinu** s-a prezentat de cîteva zile la antrenamente după operația suferită; doar craioveanu **Popa** lipsește, fiind internat la spitalul Fundeni, în vederea efectuării tuturor analizelor pentru diagnosticarea definitivă a bolii cardiace de care suferă.

La „23 August" sînt zile de lucru intens...

Carnet

VERDICTUL ANCHETELOR SPORTIVE...

de DAN OLTEANU

Anchetele sportive de sfîrșit de an iau o amploare tot mai mare, proporțională cu interesul crescînd manifestat pentru sport în întreaga lume. Pe glob, milioane de iubitori ai întrecerilor sportive, de adoratori ai eșilor stadioanelor, participă la sutele și miile de anchete organizate anual de agenții de presă, de mari ziare și reviste de specialitate. Își spun cu acest prilej cuvîntul tineri și bătrîni, specialiști și nespecialiști, oameni care, într-un fel sau altul, în tribune sau în fața televizoarelor, sînt captivați de fenomenul sportiv, nelipsit din viața cotidiană modernă.

Cine este cel mai bun sportiv al anului? Dar cel mai faimos jucător pe ramură de sport? Care sînt primii cinci sau primii 10 sportivi ai unei țări sau ai lumii? Și mai cu seamă, cine sînt **cei mai buni fotbaliști** ai anului?

Preferințele sînt multiple, locurile sînt foarte disputate, concurenții au multe emoții, dar și participanții la anchete sînt la fel de interesați să afle dacă preferatul lor a învins pentru a-și atribui astfel un certificat de competență în cutare sau cutare sport.

Multă vreme, tradiția anchetelor sportive de sfîrșit de an a fost ignorată în presa noastră sportivă. Sau, în cel mai bun caz, a fost foarte fugar și formal prezentă în vreun colț de ziar. De cîțiva ani, această tradiție stimulativă pentru sportivi și iubitorii sportului a fost luată în considerație în presa noastră sportivă. În această direcție, „TROFEUL FOTBAL" instituit în anul 1966 odată cu apariția revistei **Fotbal** a devenit, prin amploarea sa, marea atracție pe care o exercită asemenea sondaje ale opiniei publice pentru desemnarea celor mai buni sportivi.

La sfîrșitul anului 1969, marile anchete întreprinse de ziarul **Sportul,** pentru selecționarea celor mai buni 10 sportivi români ai anului 1969 și revista **Fotbal,** pentru cei mai buni fotbaliști români ai anului, cu o participare de circa 10 000 de răspunsuri, constituie un record în materie de anchetă sportivă în țara noastră.

Rezultatele anchetelor devin, firește, obiectul multor comentarii. Unii sînt de acord cu premiații anchetelor, alții nu. Pele a înscris în acest an golul 1 000 și evenimentul a fost sărbătorit în toată lumea. Totuși, jucătorul nr. 1 al Braziliei este desemnat Edu! „Balonul de aur 1969", conferit de ziariștii europeni lui Rivera, în urma anchetei tradiționale a revistei „France Football", nu a întrunit aceeași adeziune în Italia unde Rivo este considerat fotbalistul italian nr. 1. Dar tocmai prin diversitatea de opinii, anchetele de sfîrșit de an devin o inepuizabilă sursă de comentarii, mai cu seamă pentru perioada de hibernare.

În ceea ce privește rezultatele anchetei pentru „TROFEUL FOTBAL '69", **Dumitrache** poate fi pe deplin satisfăcut de unanimitatea pe care o găsește în rîndurile iubitorilor fotbalului, specialiști și nespecialiști, care atît în ancheta revistei noastre cît și în ancheta ziarului **Sportul** (unde apare pe locul *al treilea după* **Năstase** și **Țiriac**), îl desemnează drept primul fotbalist al anului 1969.

Distribuirea Trofeului revistei Fotbal și a premiilor atribuite de A. S. Loto-Pronosport a prilejuit o altă manifestare de simpatie pentru Dumitrache. Antrenorul Angelo Niculescu și componenții lotului reprezentativ l-au îmbrățișat călduros pe centrul înaintaș al echipei României.

Verdictul anchetelor sportive are o mare circulație. Numele cîștigătorilor depășește granițele țărilor și devine de notorietate internațională. Dumitrache, Dobrin, Radu Nunweiller, Sătmăreanu sau Dan Coe sînt bine cunoscuți peste hotare.

Fotbaliștii noștri cei mai buni sînt astăzi reputați în străinătate pentru marea lor performanță de a se califica în turneul final al campionatului mondial „Mexico 70". Rezultatele din cursa pentru calificare le-a adus **locul al 5-lea în Europa,** după clasamentul întocmit la început de an de către prestigioasa publicație franceză de specialitate **„France Football".** Și acesta este un verdict al unei anchete rezultată din performanțele tuturor reprezentativelor europene de fotbal în 1969. Altă revistă franceză, **Magazin du Football,** publică un amplu reportaj cu fotografii despre echipa României. În întreaga lume, echipa României devine din ce în ce mai cunoscută.

Anul 1969 a adus fotbalului nostru un prestigiu de invidiat. Este datoria fotbaliștilor români să-l păstreze în 1970. Succes în acest an nou!

DINAMO BUCUREȘTI

ÎNTRE „DURERILE" EI ȘI IMPERATIVELE REPREZENTATIVEI

DINAMO BUCUREȘTI, considerată — și nu fără motive — principala favorită a campionatului actual, ocupă, la jumătate de drum, poziția secundă. Dinamovistii au fost întrecuți, în finalul turului, de **Rapid,** lansată într-o ofensivă viguroasă, avînd ca principală armă regularitatea comportării și, implicit, o constanță a rezultatelor. Sigur că locul doi nu-i deloc neonorabil și trebuie să fii absurd ca să consideri nesatisfăcător un asemenea rezultat al eforturilor împărțite pe 15 meciuri. Dar, raportată la situația de fapt, la împrejurările specifice campionatului, la forțe și la nume, situația de „secundă" a echipei din șoseaua **Ștefan cel Mare** apare mai puțin mulțumitoare decît o lasă să se întrevadă simpla sentință a cifrelor.

Care sînt argumentele care duc la micșorarea calificativelor pentru realizările lui **Dinamo București ?**

— Forța lotului față de aceea a celorlalte competitoare. Simplul fapt că **Dinamo** posedă șase componenți ai lotului reprezentativ A, plus doi jucători selecționați în lotul de tineret, denotă valoarea lotului său. Și efectiva comparație cu componența celorlalte loturi de care dispune restul echipelor de Divizia A confirmă părerea că **Dinamo București** posedă cel mai valoros grup de jucători dintre toate competitoarele primului campionat al țării.

— Posibilitățile de pregătire, condițiile de antrenament — care se situează la un nivel bun, îndrituind atingerea unui randament superior în campionat.

Care sînt **„circumstanțele atenuante"** pentru **Dinamo ?**

— Primul și cel mai important — determinant după opinia noastră — rămîne acela al solicitării deosebite, aproape de limitele maxime ale jucătorilor săi de bază. Sezonul de toamnă, cel mai greu, mai plin de încercări riscante, epuizante, al echipei naționale și-a lăsat urmele asupra comportării la echipe de club a majorității internaționalilor. Dar asupra acestui subiect, coexistența națională—club, vom mai reveni.

— Defecțiuni majore, totale, în două posturi-cheie : portar și „libero". Încercînd o cîntărire cît mai obiectivă a argumentelor, ajungem la sentința că, în ciuda unor impedimente de necontestat, echipa **Dinamo București** a dat în campionat mai puțin de cît se aștepta de la ea și că locul 2 rămîne, împotriva aparențelor, o situație ușor decepționantă pentru suporterii dinamoviștilor.

CUM JOACĂ DINAMO BUCUREȘTI ?

Cine disecă jocul echipei **Dinamo București,** în anii din urmă, constată că în perioada în care ea a avut cea mai constantă comportare și a și repurtat și cele mai înalte performanțe — cîștigarea titlului — ideea tactică se baza pe utilizarea unui „libero" **(Nunweiller III)** și pe speculare la maximum a jocului pe contraatac. În formațiile de atunci, **Petru Emil** și **Ghergheli,** mai tîrziu **Octavian Popescu,** jucau rolul important de declansatori ai acestor acțiuni surprinzătoare, în vreme ce **Haidu** își asuma rolul — care abia mai tîrziu s-a văzut ce prețios era — a acelui om în permanentă mișcare, cu o largă zonă de acțiune care se întindea între propriul careu de 16 metri și poarta adversă.

Jocul acela economic, precis, cu maximă eficacitate — o copie a „ideii **Internazionale"** — a reprezentat, o lungă perioadă de timp, cheia succeselor lui **Dinamo,** fiind verificată chiar pe terenul formației-model într-o partidă care va rămîne memorabilă pentru cei care se găseau, în după amiaza aceea friguroasă din decembrie 1966, pe stadionul **San Siro.**

Vremea a trecut, anii au efectuat în unsprezecele dinamovist schimbările de neînlăturat produse de acest neînduplecat selecționer numit TIMPUL. Ideea de joc creată de acest antrenor cu merite mari în viața lui Dinamo București, Traian Ionescu, a început să „îmbătrînească" și ea.

Cum joacă astăzi echipa din șoseaua **Ștefan cel Mare ?**

Specificul fotbalului ei a trecut, ca centru de greutate, de la jocul de contraatac la cel pozitional. Faptul, de loc neglijabil că în lot au intrat o serie de jucători tineri — cu deosebite calități tehnice — cu predilecție pentru jocul combinativ, nu putea să lase fără urmări modul de a actiona al echipei. Pe locul lui **Nunweiller III** a apărut, cu certe calități de a deveni un „libero" de clasă internațională, **Boc.** La mijloc, lîngă **Gherghelí** — rămas din „vechea gardă — și-au făcut apariția **Nunweiller VI** și **Dinu.** Iar în atac, unei extreme de cursă solitară cum era **Haidu,** i-a luat locul o aripă cu joc complet, **Lucescu.** În sfîrșit, în centrul liniei de atac se află acum unul dintre cele mai reușite produse ale fotbalului românesc, **Dumitrache.** Toate condițiile deci ca — pornind de la principii neschimbate pentru apărare — să se continue, la liniile mediane și la cea de atac — cu un joc de combinație, pozitional, cu pase scurte, un fotbal adoptat de multe echipe mari ale momentului și cu care — e bine s-o subliniem — echipa națională a realizat excelentele sale ultime sezoane și — mai ales — calificarea pentru turneul din **Mexic.**

NU NUMAI APĂRAREA E MARELE VINOVAT...

Ideea aceasta de joc avea toate șansele să ajungă la o treaptă superioară de exprimare în cadrul unsprezecelui dinamovist. Se aștepta ca actualul campionat să însemne atingerea acestui tel de realizări tactice, după amînatele promisiuni din trecuta stagiune. Dar jocul lui **Dinamo București** a continuat să schioapete. De ce ? Cei mai mulți sînt tentați să dea totul pe seama insuficienței liniei de fundași comportarea sub nivel a formației. Să fie oare așa ?

Dovada cea mai grăitoare a lipsei de constanță stă în nereușitele din deplasare. **Dinamo București** n-a obținut, în 6 deplasări efective în afara **Bucureștiului,** decît 3 puncte ; doar 3 puncte din 12 posibile. Jumătate din ceea ce cunoscuta „medie engleză" stabilește ca onorabil pentru o bună echipă (jumătate din totalul punctelor posibile, 1 punct de meci, deci). În șase partide, apărarea a primit **9** goluri. Mult, este adevărat. Dar atacul n-a reușit decît 4 goluri ! Nici aceasta nu este o cifră demnă de renumele oamenilor din linia de înaintare dinamovistă. Să consemnăm deci, sprijiniți de fapte, și slăbiciunile ofensivei. Dar, partizani ai axiomei că o echipă trebuie construită pornindu-se de la formarea unei apărări sigure, puternice, să vedem ce se petrece cu compartimentul defensiv al dinamoviștilor care rămîne, indiscutabil, **„călcîiul lui Achile"** în actualul unsprezece.

Indisponibilitatea intervenită prin **„cazul Boc"** a creat, în zilele dinaintea începerii campionatului, o defecțiune majoră în această zonă a formației. Acută era și situația fundașului lateral dreapta. Primele încercări s-au făcut cu **Crăciunescu** pe post de **„libero",** dar ele n-au fost convingătoare. Pentru tricoul nr. 2 a fost ales **Cheran,** dar — după un start furtunos și... cam mult lăudat — tînărul jucător a înțeles să se ocupe mai mult de subiecte din afara fotbalului și eliminarea lui din echipă a intervenit, necruțătoare. S-a recurs iarăși la serviciile lui **Ștefan,** acest jucător plin de voință și de seriozitate, care a apărut totdeauna unde și cînd a fost nevoie de el. Pentru „libero", încercările au continuat cu **Pîrvu,** încă insuficient de revelatoare. Nu-i mai puțin adevărat că un asemenea post, de răspundere și risc pretinde fie calități tehnice, fizice și de orientare precoce (exemplu, **Boc),** fie o îndelungată experiență, mulți ani de „meserie". Postul rămîne mai departe sub un mare semn de întrebare...

O altă schimbare esențială încercată la **Dinamo** a fost efectuarea ieșirii din apărare pe partea lui **Ghergheli,** deci pe zona din dreapta a apărării și nu pe partea stîngă, pe zona lui **Dinu.** Ezitările au marcat și această operațiune, accentuînd defecțiunile apărării.

Tot la capitolul apărare se înscrie și situația portarului, despre care revista noastră a mai scris. Plecarea lui **Datcu** a lăsat neacoperit postul de al doilea portar. Capriciile lui **Coman,** provocînd dezamăgire după o perioadă de bună comportare și în „antrenamentul invizibil" a acestui mare talent al fotbalului nostru, au aruncat și ele „gaz peste foc" situației, și așa precară, a liniei de apărare.

Cazurile amintite constituie tot atîtea probleme de rezolvat pentru conducerea tehnică, în vederea noului sezon. Nu-i de neglijat nici situația vîrfurilor de atac. Ca un făcut, nici la club (ca și la națională), **Dumitrache** nu are un „comper" sigur. Pe rînd s-au perindat în poziția de al doilea vîrf, **Sălceanu, Frățilă, Radu Nunweiller, Ghergheli,** chiar și **Doru Popescu.** Faptul că în 15 meciuri nu s-a găsit un „secund" pentru **Dumitrache** n-a fost, firește, de natură să întărească omogenitatea liniei de înaintare, să-i dea o forță de realizare superioară chiar cifrei de 30 de goluri, a doua ca proporții, cu care găsim înscrisă în clasamentul turului echipa **Dinamo București.** Și, în sfîrșit, tot la capitolul „frămîntări" sau „dureri de cap" sau cum vreți să le mai spuneți, ale lui **Nicușor** se mai află și cazul **Pîrcălab.** Poate că mereu anunțatele și mereu amînatele promisiuni ale **„săgeții Carpaților"** își vor găsi termen de îndeplinire în returul campionatului, care sosește odată cu rampa de lansare **„Mexico 70".**

DAR MAI E CEVA!

Peste toate aceste realități, de joc propriu-zis o serie de fapte, de întîmplări, din afara stadionului, au minat randamentul echipei. Grupul **„tinerilor furioși"** din echipă, investiți cu galoane mari și aurite, de reușitele lor în națională, n-au înțeles totdeauna că obligațiile de seriozitate, de viață sportivă și chiar de deplină dăruire, în întrecere, sînt aceleași și la echipa de club. Internaționalii dinamoviști n-ar trebui să uite că drumul spre echipa națională trece prin formația de club. Am subliniat, cîteva paragrafe mai sus, apreciabilele eforturi pe care sezonul național le-au pretins de la ei și nu le omitem nici cînd facem aceste considerațiuni mai puțin elogioase. Dar așa cum alți colegi de națională au reușit să fie la înălțime și în echipa de club — și amintim aici de cazurile **Dan Coe, Dembrovschi, Sătmăreanu** — și grupul internaționalilor de la **Dinamo** puteau, credem noi, să se prezinte la un nivel și mai onorabil în meciurile de campionat, după fiecare reîntoarcere de la lotul reprezentativ.

Subiectul va fi la ordinea zilei și în viitorul sezon. Problema coexistenței **„națională - club"** se va pune în mod acut în primăvară și, mai ales, după turneul final al C.M. Și nu numai pentru **Dinamo,** ci și pentru celelalte cluburi care vor da grosul lotului pentru **Mexic.** Așa că, discutînd această situație, nu știm dacă n-ar fi cazul ca atît conducerea tehnică a clubului din **șoseaua Ștefan cel Mare,** cît și ale altor cluburi, aflate în situație similară, să se gîndească la prezentarea unor formații — mult remaniate cu ajutorul elementelor din loturile de tineret — pentru săptămînile din iunie — iulie, coincizînd cu ultimele etape de campionat ; e greu de prevăzut că jucătorii care vor reveni de pe înaltele platouri mexicane vor fi capabili de un randament normal. O utilizare maximă a lor poate compromite chiar evoluția lor în viitorul campionat, deci pe o perioadă mult mai lungă. Așa că este preferabilă o absentă în finalul campionatului, o sacrificare chiar a campionatului, dar o certă recuperare pentru sezonul 1970/71.

Sub imperiul atîtor semne de întrebare, determinate de trecutul sezon, dar și sub acela, nu mai puțin impozant și important — al celor anunțate de viitorul sezon — se desfășoară vacanța, dacă o putem numai așa — la **Dinamo București.**

Eftimie IONESCU

„CĂLCÎIUL LUI ACHILE" LA PREZENT...

Problema nr. 1, în actualitate, la Dinamo București este apărarea imediată. Pentru a o prezenta, comparativ, iată — mai jos — cele mai bune linii de fundași ale echipei din șoseaua Ștefan cel Mare, în raport cu numărul golurilor primite într-o jumătate de campionat :

Ediția 1955 (11 goluri primite la sfîrșitul turului) : Toma, Băcuț II, Szőkő — Băcuț I, Călinoiu.

Ediția 1962/63 (11 goluri primite) : Popa, Nunweiller III, Nunweiller IV, Ivan.

Ediția 1964/65 (12 goluri primite) : Popa, Nunweiller III, Ivan, Ștefan. Acestea sînt cele mai bune comportări ale compartimentului defensiv dinamovist.

. . . . . .

EDIȚIA 1969/70 (19 goluri primite) : Ștefan (Cheran), Crăciunescu (Pîrvu), Stoeneseu, Deleanu. Notăm că „recordul" de goluri primite a fost înregistrat în ediția 1965/66 : 22 goluri la pasiv.

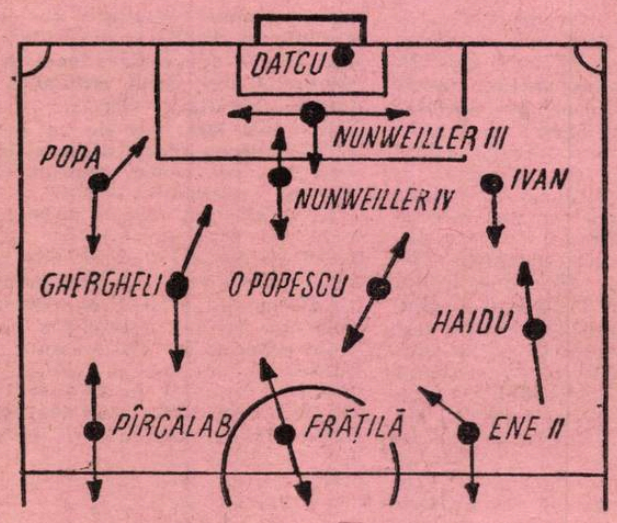

Dinamo — ieri

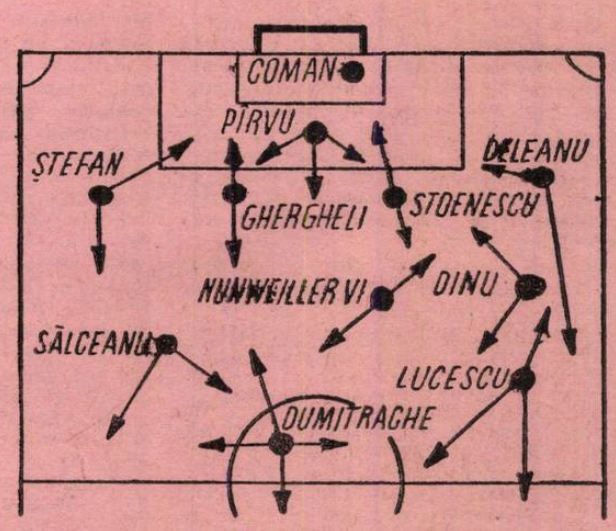

Dinamo — azi

JUCĂTORI	MECIURI JUCATE	TOTAL MINUTE	NOTA MEDIE
1 COMAN	14	1260	750
2 STANA	1	90	600
3 CHERAN	6	540	683
4 STOENESCU	15	1350	706
5 DELEANU	14	1260	721
6 ȘTEFAN	9	810	700
7 PÎRVU	8	720	675
8 CRĂCIUNESCU	6	428	620
9 DINU	14	1215	750
10 SĂLCEANU	15	1234	673
11 GHERGHELI	14	1166	721
12 R NUNWEILLER	13	1102	808
13 PÎRCĂLAB	8	609	742
14 DUMITRACHE	14	1201	692
15 FRĂȚILĂ	6	361	620
16 DORU POPESCU	7	191	540
17 LUCESCU	12	1035	716
18 HAIDU	4	234	525

STEAUA — O ECHIPĂ ÎN PLINĂ TRANSFORMARE, DAR PE UN LOC CARE NEMULȚUMEȘTE

De fapt, Steaua a început campionatul cu etapa a II-a pentru că un accident stupid (cîțiva jucători ai Petrolului s-au intoxicat) a lăsat-o fără adversar în prima zi. Debutul, deși pe teren propriu, s-a soldat cu o surpriză: 2—4 cu U.T.A. A urmat, în etapele III—IX, o comportare oscilantă și rezultate contradictorii: 3—1 la Cluj, 2—3 și 10—1 acasă, 0—1 la Petroșani, 2—1 și 3—3 acasă și 2—4 la Brașov. Abia din etapa a X-a s-a produs o stabilizare în evoluția echipei, cu rezultate mai aproape de pretenții: 2—1 și 0—0 la București, 2—0 la Constanța, 0—0 la Ploiești și 8—0 la București. În ultimele două partide însă, a înregistrat două înfrîngeri, e drept la limită și în deplasare: 0—1 la Craiova și 1—2 la Oradea.

Bilanțul: 3 jocuri foarte bune, 6 bune și 6 slabe — 6 victorii, 3 meciuri nule, 6 eșecuri, 15 puncte *(din 30 posibile)* și locul 9 în clasament, la 5 puncte de lider și 4 de cele clasate pe locurile 2 și 3.

O DIFERENȚĂ RECUPERABILĂ

...dacă avem în vedere că în turul campionatului 1968/69 Steaua ocupa locul 11 cu 13 puncte, pentru ca pînă la urmă să termine pe locul 4 cu 33 puncte! Dar, locul ocupat în actualul campionat este nesatisfăcător pentru o echipă ca Steaua, continuatoarea tradițiilor C.C.A.-ului, cu un bogat palmares internațional și cu contribuții remarcabile la activitatea reprezentativelor, într-un cuvînt cu un prestigiu care face ca și pretențiile față de realizările sale să fie mai mari. Și totuși, echipa antrenată de cuplul Șt. Covaci — Șt. Onisie, *care în 1967/68 cucerea campionatul, iar în 1968/69 Cupa, astăzi se găsește plasată în a doua jumătate a clasamentului. Evident, nu este o poziție definitivă. Mai sînt 15 etape și pînă atunci multe se pot schimba în bine pentru Steaua. Dar, comportarea și realizările sale în toamnă rămîn un fapt și este bine să-i analizăm cauzele care l-au determinat. Ceea ce vom face mai jos, în baza observațiilor noastre, a concluziilor biroului secției de fotbal a clubului Steaua, care a analizat comportarea echipei, și a unor discuții cu antrenorii ei. Pentru simplificare ne vom referi, în special, la* formula de echipă *și* stilul ei de joc, *determinante în realizarea parțială, în această jumătate de campionat, a obiectivelor generale și de instruire.*

UN PROCES DE DURATĂ

Pentru cei ce au urmărit atent evoluția acestei echipe este clar că ea se află, de mai bine de doi ani, într-o fază de prefacere *datorită faptului că în ultimul timp, din diferite motive, din echipă și din lot au ieșit pe rînd* Jenei *și* Constantin, Soo, Sorin Avram, D. Popescu *și* Andrei. *În plus, doi jucători accidentați* (Haidu *și* Rotaru) *au fost indisponibili mult timp. Toți trebuiau înlocuiți, iar mecanismul echipei refăcut. Astfel și-au făcut apariția, treptat,* Tătaru II, Manea, Dumitriu III, Ștefănescu, Cristache, Iordănescu *și* Naom, *elemente tinere provenite din cadrele proprii (din centrul de juniori, pregătite apoi în formația de tineret).*

Aceste schimbări, logice, s-au făcut progresiv, folosirea tinerilor nu a fost forțată pentru a nu-i rata. Procesul însă, este de durată, cere timp pentru cristalizarea și consolidarea formației *ca alcătuire și stil de joc. De aceea* rezultatele nu pot apărea imediat. *Promovat în 1967,* Tătaru *abia anul acesta a confirmat, devenind titular. cu perspective din cele mai frumoase, dacă nu-i vor fi alterate de începutul de tendință spre înfumurare de care a dat dovadă uneori. De asemenea, o ascensiune apropiată a avut* Rotaru, *dar o indisponibilitate l-a scos din circuit tocmai cînd începuse să se remarce și să constituie o soluție pentru postul de fundaș stînga. În schimb, s-a încercat mult și cu răbdare cu* Manea *pînă cînd antrenorii au putut pune un diagnostic exact: nu se încadrează în jocul echipei. Important este că* se stăruie îndelung asupra elementelor promovate pentru că numai astfel se poate ajunge la concluzii valabile și definitive. *Din acest punct de vedere mai trebuie așteptat în cazul lui* Ștefănescu, Naom *și mai ales* Iordănescu, *un jucător talentat care a avut nesansa să sufere o fisură ce l-a împiedicat timp de aproape 5 luni să urmeze dezvoltarea firească. Are însă timp să redevină „speranță" autentică.*

CAUZE, CAUZE, CAUZE...

Desigur că aceste încercări au întîrziat încheierea procesului de consolidare a echipei, după cum pe parcurs au intervenit și alte elemente de natură să-i influențeze cursul:

● *ABSENȚA DIN ECHIPĂ A UNOR JUCĂTORI ACCIDENTAȚI SAU SUSPENDAȚI: Creiniceanu n-a jucat 8 etape, Pantea 4, Hălmăgeanu, D. Nicolae și Suciu 3, Vigu 2, Sătmăreanu una. În două rînduri,* arătînd înțelegere față de necesitățile lotului reprezentativ, Steaua nu i-a folosit în cîte o etapă pe Sătmăreanu și Hălmăgeanu, *ușor accidentați.*

● *MAJORITATEA TINERILOR AU INTRAT IN LOT FĂRĂ A AVEA PRECIZATE CALITĂȚI PENTRU UN ANUMIT POST SAU COMPARTIMENT, astfel că acest lucru a trebuit să fie realizat acum. De aceea,* Ștefănescu — *de pildă — a fost încercat în mai multe posturi. Credem că el poate da un randament mai bun în rolul de mijlocaș.*

● *JUCĂTORII și în special cei tineri AU SIMȚIT GREUTATEA PRESTIGIULUI ECHIPEI și sub apăsarea lui au forțat rezultatele, urmărind realizarea de puncte, ceea ce s-a făcut în dauna calității jocului lor.*

● *LA ANTRENAMENTE — cum, de altfel, a rezultat și din concluziile biroului secției — S-A LUCRAT LA FEL CU TOȚI JUCĂTORII, A FOST NEGLIJATĂ INDIVIDUALIZAREA, mai ales la cei tineri, divizînd lotul în două categorii de jucători, după calități și gradul de pregătire.*

Cei doi golgeteri ai echipei, Voinea și Tătaru (în dreapta), sînt la post, gata să profite de o împrejurare favorabilă, într-un meci cu Dinamo București

TREI PROBLEME ESENȚIALE

La acestea s-a adăugat și faptul că antrenorii n-au reușit să rezolve trei probleme esențiale pentru consolidarea formației, fie pentru că n-au găsit soluții în pepiniera proprie, fie pentru că regimul de transferări nu le-a dat această posibilitate:

1. Găsirea unui înlocuitor pentru Constantin, coordonatorul echipei. *Speranțele puse în* Dumitriu III *au fost spulberate chiar de el, prin jocul său dezordonat, lipsit de capacitatea de a putea dirija echipa, individual în rezolvarea unor acțiuni.* Tătaru *în schimb, a dovedit că poate deveni jucătorul nimerit pentru rolul lui* Constantin. *Cel puțin în lipsa unei alte soluții mai bune.*

2. Stabilizarea unei formule de mijlocași. *Compartimentul acesta a suferit cele mai multe modificări în toamnă, dar antrenorii n-au ajuns la un cuplu stabil. Candidează în continuare:* Dumitriu III — Negrea, Dumitriu III — Ștefănescu *și* Ștefănescu — Negrea.

3. Echipa nu are extreme. *O echipă fără asemenea jucători este ca o pasăre fără aripi. Această lipsă a fost mai pregnantă cînd n-a jucat* Creiniceanu. Pantea *nu dă satisfacție, face mai mult un joc de alibi, foarte activ e drept între centru și careul de 16 m, dar absent în apropierea porții (nu a marcat nici un gol!) și în fazele de apărare.* Manea, *în ciuda unor calități fizice, nu s-a dovedit la nivelul pretențiilor. Extremele* Tătaru *și* Ștefănescu *au însemnat soluții de moment, la ultimul cu o notă de improvizație forțată, fără șanse de reușită.*

INFLUENȚE ASUPRA JOCULUI

Este evident însă, că — cu toate aceste dificultăți obiective și subiective — procesul de cristalizare și consolidare trebuie încheiat la capătul acestui campionat, *deoarece* în stadiul actual influențează direct în rău comportarea, jocul echipei, imprimîndu-i multă instabilitate și împiedicînd realizarea unui stil propriu de joc. *Lucrul acesta a fost, de altfel, evident în turul campionatului, cînd partidele bune sau foarte bune au alternat cu cele slabe, uneori la intervale scurte, fapt ilustrat, de altfel, în graficul din stînga. Este de prisos să mai demonstrăm că legătură este între stabilitatea unei echipe și formarea stilului ei de joc, mai ales în cazul Stelei, care s-a impus pe vremuri tocmai prin maniera sa proprie de joc.*

Ce a arătat sezonul de toamnă din acest punct de vedere?

Steaua, echipă cu jucători înzestrați cu calități pentru un joc ofensiv, elastic, și cu predilecție pentru sistemul 4-2-4 a manifestat — alternativ — carențe în linia de fund, la mijlocul terenului și în atac. *O greșită organizare a jocului fundașilor și mijlocașilor, insuficienta dublare între apărători, realizarea parțială a marcajului om la om combinat cu cel în zonă, atac de deposedare defectuos și unele greșeli personale au făcut ca* în primele 8 meciuri echipa să primească 18 goluri (!) *unele chiar decisive (ca în meciul cu Rangers la Glasgow sau cel cu St. roșu la Brașov). Măsurile luate, destul de tîrziu, de antrenori au determinat o îmbunătățire în organizarea jocului acestui compartiment, jucătorii și-au respectat mai bine sarcinile de joc, au aplicat un plasament individual și colectiv mai corect și* rezultatul a fost că în următoarele 7 meciuri echipa n-a primit decît 4 goluri! *Unele realizări au fost înregistrate în privința presingului aplicat de atacanți, care la început au lăsat mult de dorit în această privință. În schimb, mijlocașii au continuat să fie deficitari în asigurarea unui echilibru permanent în formație.*

UNELE REALIZĂRI

Indiscutabil că în jocul echipei au apărut, în general, unele semne pozitive, care deschid perspective pentru retur. În multe meciuri *(cu Rapid și Dinamo București, de pildă),* dar nu întotdeauna consecutive, acțiunile au fost cursive, colective și elastice, *ceea ce — împreună* cu o viteză sporită în circulația mingii *— i-au asigurat echipei inițiativa, perioade de dominare și i-au creat ocazii de gol. De aceeași manieră oscilantă s-a dovedit și în ce privește capacitatea de efort și ritmul. A avut o revenire excepțională și a imprimat ritm sufocant în finalul meciului cu Dinamo București, dar peste 2—3 etape a avut scăderi în ultima parte a jocului cu Politehnica Iași, deși jucătorii dispun de resurse fizice.* Eficacitatea atacului a crescut, dar nu în măsura în care ar vrea să arate cele 37 de goluri marcate. *18 au fost înscrise în 2 partide, în alte patru Steaua n-a realizat nici un gol; deci,* restul de 19 *(în 9 întîlniri)* reprezintă mai real capacitatea de finalizare a echipei.

INSTRUIREA SUB LUPĂ

Fluctuațiile în comportare, uneori în același meci (Politehnica, „U" Cluj) duc la concluzia unor lipsuri în munca de pregătire, concluzie la care a ajuns biroul secției. Acesta a semnalat că:

● *în pregătire* tinerii au fost tratați la fel ca cei consacrați, *antrenorii insistînd mai mult pe formarea echipei și nu pe creșterea valorică individuală, de unde stagnarea unor fotbaliști:*

● volumul, *corespunzător pentru cei consacrați,* a fost insuficient pentru tineri, *iar intensitatea n-a fost folosită în scopul creșterii forței de joc și al realizării unui ritm constant ridicat:*

● jocurile-școală n-au avut la început un caracter pur de instruire, *cu o anumită temă, dar au fost deosebit de utile cînd li s-a asigurat acest caracter;*

● exercițiile *alese* nu au servit la creșterea potențialului de joc, *ca organizare, combinații sau capacitate de efort;*

● problema recuperării n-a fost rezolvată decît în ultimele 7 etape;

● *antrenorii au făcut* diferențieri, nejuste, între consacrați și tineri, *au manifestat* îngăduință față de unii jucători *(Pantea, Voinea, Sătmăreanu, Tătaru, Manea, Dumitriu III, D. Nicolae), dăunînd climatului de muncă.*

Fără doar și poate că și jucătorilor le revine o serie de responsabilități. Ei trebuie să acorde mai multă grijă pregătirii personale, corectării jocului lor (Vigu, Dumitriu III, Pantea, D. Nicolae *etc.). Toți trebuie să muncească la antrenamente cu sîrg, dăruire, ambiție și modestie, pentru că, în fond,* antrenorii singuri — fără adeziunea și participarea lor conștientă — nu pot realiza ceea ce-și propun și ceea ce își dorește Steaua, *al cărei prestigiu se resfrînge asupra lor.*

Ceea ce credem însă, că rămîne în primul rînd în sarcina antrenorilor, este fixarea asupra unei formații stabile și, apoi, ridicarea potențialului fizic, tehnic și tactic al jucătorilor, precum și imprimarea unui stil de joc. Returul campionatului poate și trebuie să readucă echipa în rîndurile fruntașelor. O impune prestigiul său.

Petre GAȚU

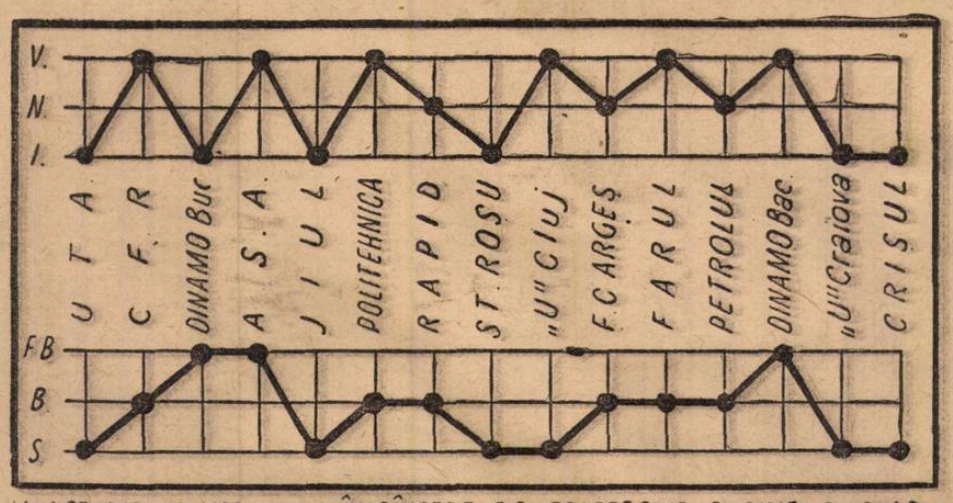

V = VICTORIE, N = MECI NUL, I = ÎNFRÎNGERE; FB = FOARTE BINE; B = BINE; S = SLAB

JUCĂTORI	MECIURI JUCATE	TOTAL MINUTE	NOTA MEDIE
1 SUCIU	12	1068	8⁰⁰
2 HAIDU	4	282	6⁶⁶
3 SĂTMĂREANU	14	1208	7⁸⁵
4 HĂLMĂGEANU	12	1080	7⁷⁵
5 D. NICOLAE	12	1080	6⁵⁸
6 VIGU	13	1170	6⁶⁹
7 CRISTACHE	10	772	5⁵⁰
8 MIRĂUȚĂ	2	101	5⁰⁰
9 DUMITRIU	14	1136	6²¹
10 NEGREA	13	1043	6⁴⁶
11 ȘTEFĂNESCU	14	1050	6⁴²
12 NAOM	2	115	6⁵⁰
13 PANTEA	11	990	6¹⁸
14 TĂTARU	14	1155	7³⁸
15 VOINEA	14	1260	6⁶⁴
16 CREINICEANU	8	640	6⁷¹
17 MANEA	9	492	6⁷⁷
18 IORDĂNESCU	3	142	5⁶⁶

PRIMELE ANTRENAMENTE ALE ANULUI

DOUĂ SĂPTĂMÎNI LA TINCA

Alexandru **Torjoc**, secretarul clubului Crișul, ne-a transmis știrile de ultimă oră privind pregătirile elevilor lui Vlad. Luni și marți jucătorii Crișului au efectuat controlul medical. Echipa face primul antrenament azi, 7 ianuarie. Vor absenta, dar motivat, **Cociș** și **Popovici**, chemați în lotul olimpic, și **Sătmăreanu**, component al lotului național de juniori. Începînd cu data de 12 ianuarie, lotul se va deplasa, pentru două săptămîni, la Tinca. În primăvară, se pare, alte două tinere talente vor apărea în rîndurile primei echipe : **Catona II** și **Ceaușu**. Iată și o noutate de altă natură : în prezent se lucrează la mărirea capacității stadionului orădean cu aproximativ 5 000 de locuri.

PRIMUL „AMICAL" LA 25 IANUARIE...

— **Petrolul** — ne-a relatat antrenorul Cernăianu — **și-a reluat activitatea luni, toți jucătorii trecînd cu brio severul examen medical. Lipsesc Mocanu (în lotul național), Bădin, Moraru, Cringașu și Grozea (la lotul olimpic) iar Oprișan, aflîndu-se în convalescență, așteaptă avizul medicului pentru a relua și el antrenamentele...**

Pînă la 11 ianuarie petroliștii se vor antrena în Ploiești, apoi la Sinaia pînă la 25 ianuarie, zi în care, de altfel, este proiectat și un meci amical cu Steagul roșu Brașov. „Golurile" cauzate de plecarea la loturi a celor 5 jucători vor fi completate prin promovarea fundașului **Tudor**, mijlocașului **Stroe** și înaintașilor **Ciucu, Dragomir, Niculescu**. Sînt jucători spre care își îndreaptă atenția antrenorii ploieșteni pentru a li se acorda deplină încredere în anul 1970.

ZILNIC LA PREGĂTIRE

Jucătorii echipei Steaua au răspuns prompt la convocarea antrenorilor **St. Covaci** și **St. Onisie**. Luni ei au **fost** toți prezenți la vizita medicală (exceptînd pe cei din loturile reprezentative — **Sătmăreanu, Hălmăgeanu** și **Tătaru**), iar după-amiază pe terenul de la „Ghencea", la primul antrenament. Pregătirile vor continua zilnic, direct în aer liber, pînă duminică. În această zi lotul se va deplasa la Brașov unde își va stabili pentru un timp locul de antrenament.

La primul antrenament al echipei Steaua

CE AȘTEAPTĂ STEINBACH DE LA ELEVII SĂI

Luni în zori, **Petre Steinbach** a revenit în Tg. Mureș pentru a da startul în pregătirea echipei cu cea mai dificilă misiune din prima noastră divizie. L-am sunat la telefon.

— **Luni, întregul lot a fost supus unui riguros control medical. Marți a avut loc prima ieșire în aer liber. De miercuri programul prevede cîte două antrenamente pe zi : unul în sală, altul în aer liber.**

— Turnee, deplasări în vreo stațiune montană ?

— **Nu. Pe tot timpul perioadei pregătitoare vom rămîne în Tg. Mureș; avem în lot mulți jucători, elevi care au început cursurile. Cît despre antrenamentele planificate, trebuie să subliniez că acestea vor fi foarte tari. Drumul spre împlinirea scopului nostru — rămînerea în Divizia A — este presărat cu multe obstacole și fără o mare cantitate de muncă, fără seriozitate și dăruire, va fi foarte greu...**

O INVERSARE LA „U" CLUJ

Lotul s-a reunit luni, studenții clujeni avînd programate ușoare antrenamente, premergătoare vizitei medicale, care va avea loc în zilele de 9, 10 și 11 ianuarie. S-a inversat astfel programul anilor anteriori (cînd vizita medicală preceda reluarea activității) deoarece s-a constatat că vizita medicală complexă, devine mult mai concludentă, atunci cînd este aplicată unui organism adaptat la efort. Antrenamentele vor continua cu accentul pe pregătirea fizică generală, ședințele fiind conduse de profesorul **I. Arnăutu** de la secția de atletism. În perioada vacanței universitare (între timp echipa va face „joncțiune" cu antrenorul **Ștefan Cîrjan**, aflat la ora asta în concediu în București) „U" Cluj se va pregăti la Predeal.

MAI ÎNTÎI ÎN SALĂ

Rapidiștii au fost prezenți „în corpore" luni la club, firește mai puțin cei din loturile naționale (și sînt vreo șapte : **Răducanu, Lupescu, Dan, Neagu, Dumitru, Rămureanu** și **Angelescu**). Marți și miercuri ei s-au... perindat în fața medicului, iar pînă duminică vor face, în sală, antrenamente ușoare, de readaptare la efort. De la 12 pînă la 25 ianuarie, ei se vor instala la Predeal.

CAMPIONII LA LUCRU

Luni, la stadionul U.T.A., lotul primei formații și cel de tineret au participat la o consfătuire privind reluarea pregătirilor. Au fost prezenți antrenorii **Nicolae Dumitrescu, Ioan Reinhardt** și **Toma Jurcă**. Antrenamentele vor fi conduse de **Reinhardt** și **Jurcă**, dar N. Dumitrescu — care mai are concediu medical pînă la 1 februarie — va asista la antrenamente. Planul de pregătire (numai la Arad) prevede o perioadă de 62 de zile, împărțită în trei etape. Prima, de șapte zile, include antrenamente de 60—120 minute. În ultima etapă echipa va susține jocuri cu **Gloria Arad** și **Teba Arad** (din campionatul județean), **Olimpia Oradea, Ripensia Timișoara** și **Vagonul Arad** (din Divizia B), **Crișul** și **Petrolul** (la Ploiești).

Unele modificări au intervenit și în lot : s-a renunțat la **Regep**, iar **Dembrovschi** a primit dezlegare pentru Vagonul. (**P. Sodinca** — corespondent).

JIUL SE VA REUNI LA 12 IANUARIE

Jiul își va începe la 12 ianuarie pregătirile pentru retur. **Titus Ozon** și **Viorel Tilmaciu**, noul antrenor secund al minerilor, au întocmit un program riguros pe care sînt hotărîți să-l respecte cu strictețe. Timp de două săptămîni Jiul se va antrena la Petroșani. Spre sfîrșitul lunii ianuarie este prevăzută plecarea la Predeal, Timișoara sau Băile Felix, unde se vor continua pregătirile. În perioada pregătitoare, minerii vor susține mai multe meciuri amicale cu echipe de Diviziile C, B și A. **„Nu avem noutăți în lot ; despre plecarea lui Mihai și Baicu se știe. Întreaga echipă este hotărîtă ca și în partea a doua a campionatului să joace bine, să obțină rezultate frumoase** — afirma, cu două zile în urmă, antrenorul principal, **Titus Ozon**.

CONSTĂNȚENII, MAI GRĂBIȚI CA ALTĂ DATĂ

Dornici de a avea o comportare cît mai bună în returul campionatului, jucătorii constănțeni și-au reluat pregătirile mai devreme ca în alți ani. La 4 ianuarie a avut loc primul antrenament sub conducerea lui **Robert Cosmoc**, secondat de **Lucrețiu Florescu**. Au absentat de la primele două ședințe de pregătire **Sorin Avram** (nemotivat) și **D. Popescu** (bolnav de gripă). **Koszka** a depus o cerere de transfer pentru echipa Vagonul pe care conducerea clubului constănțean i-o va aproba. În continuare, jucătorii Farului se vor pregăti în localitate pînă la sfîrșitul lunii ianuarie. De la această dată, Farul va întreprinde — probabil — un turneu (tratativele sînt în curs) în **Kuweit** și **Liban**.

FESTIVITATEA DE ÎNMÎNARE A

Dumitrache, evident emoționat, a urcat pe scenă pentru a pr
noastră și televizorul din partea A. S. Loto-Pronosport, i
asistențe care a participat la festivitate

APLAUZE PENTRU

Marele succes al celei de-a patra ediții a „Trofeului Fotbal '69", materializat nu numai în participarea record a cititorilor noștri la ancheta pentru desemnarea celui mai bun fotbalist român al anului, ci și în interesul cu care opinia publică a urmărit desfășurarea ei, ne-au determinat ca festivitatea de decernare a tradiționalelor cupe și premii s-o scoatem din cadrul restrîns redacțional, în care se desfășurase anterior, și s-o facem publică.

Ideea noastră, în realizarea căreia am colaborat cu A.S. Loto-pronosport, a fost bine primită de public.

În ziua de 29 decembrie, cu mult timp înainte de ora anunțată, sala din strada Doamnei 2, din Capitală, era plină de spectatori, iubitori ai fotbalului veniți să asiste la înmînarea trofeelor și a premiilor și să-i aplaude pe laureați.

În primele rînduri de bănci, au luat loc membrii lotului național și conducerea tehnică a echipei, invitați „in corpore" la festivitate, a căror apariție în sală a fost salutată cu vii aplauze.

*Reuniunea festivă a fost deschisă de tov. AUREL C. NEAGU, **redactor șef al revistei „Fotbal"**, care a mulțumit — în numele redacției — tuturor celor care și-au adus contribuția la reușita anchetei (cititori, antrenori de Divizia A, ziariști), subliniind totodată caracterul larg și competent al acestui tradițional sondaj de opinie, devenit un eveniment anual de proporții în viața fotbalului nostru. Vorbitorul a relevat apoi satisfacția redacției de a constata că „Trofeul revistei Fotbal" (inițiat de publicația noastră în 1966, în primul său an de apariție) capătă de la an la an o mai mare amploare și că atribuirea acestui al patrulea trofeu se face în condiții speciale, favorabile, pentru fotbalul românesc, în palmaresul căruia 1969 înscrie o performanță mult dorită, calificarea în turneul final al C.M. În încheierea cuvîntului său, redactorul șef al revistei noastre a anunțat că în anul 1970 „Trofeul revistei Fotbal" va veni cu unele înnoiri, menite să mărească interesul maselor, să lărgească și mai mult sfera celor chemați să contribuie la desemnarea celui mai bun jucător român al anului.*

*A vorbit apoi tov. NELU APOSTOLESCU, **director în A.S. Loto-Pronosport**, care a subliniat succesul anchetei și satisfacția instituției pe care o reprezintă de a colabora la organizarea unei acțiuni*

SECVENȚE DIN REVELIONUL FOTBALIȘTILOR

"În aceste zile, jucătorii divizionari se vor găsi din nou împreună la cluburile lor pentru a începe activitatea noului an, căci antrenorii au fixat în acest început de ianuarie data reluării pregătirilor. Bucuriile și nereușitele anului care s-a scurs sînt date uitării ; cu toții își leagă speranțele de anul care abia a venit...

În seara Revelionului, atunci cînd orologiul bătea miezul nopții și cînd cu toții, plini de emoție, am pășit cu încredere pragul anului „Mundialului '70", fiecare fotbalist, cu paharul în mînă a închinat pentru belșug și prosperitate, pentru fericire și noroc, pentru jocuri de calitate, pentru progresul fotbalului nostru.

Din noianul de impresii ale tradiționalei nopți, am desprins cîteva secvențe. Și cum, în asemenea ocazii, nu există restricții, pînă și antrenorul lotului național, prof. *Angelo Niculescu*, a permis selecționabililor un „relache" de trei zile de la antrenamente, tocmai pentru ca fiecare dintre ei să întîmpine noul an alături de cei dragi.

Sătmăreanu, deși nici prin gînd nu-i trece să schimbe mingea de fotbal pentru puc și patine, a sărbătorit Revelionul împreună cu vechii lui amici, hocheiștii *Dumitraș, Pană* și patinatoarea *Elena Moiș*. Felicitările și urările reciproce au fost adresate cu gîndul la cele două campionate mondiale, atît pentru cel din *Mexic* cît și pentru cel de hochei, din februarie, de la *București*. Și *Sătmăreanu* n-a uitat să le ureze ca și peste un an să fie din nou împreună fericiți că au ocupat locuri dintre cele mai bune, în ambele întreceri.

Dobrin a întîmpinat noul an alături de adoratii lui, soția și fiul să *Dănuț*, care după spusele internaționalului, în primul minut al anului 1970 s-a cocoțat pe un scaun să ajungă pe dulap la mingea pă trată ca amintire de la meciul

Prieteni nedespărțiți, piteșteanul Jercan și ploieșteanul Mitroi, împreună cu soțiile, s-au aflat alături și în noaptea Anului Nou, închinînd un pahar de șampanie pentru succesele lor fotbalistice

ROFEULUI FOTBAL '69", O FRUMOASĂ MANIFESTARE DE PREȚUIRE A JUCĂTORILOR

...ga de cristal oferită de revista ...zele călduroase ale numeroasei

...UREAȚI

... de ample. **„A.S. Loto-Prono-t" va fi alături de revista Fot-și la viitoarea ediție** — a spus ...itorul — **contribuind astfel la ...eu mai buna desfășurare a u-...acțiuni cu reale ecouri propa-...listice pozitive pentru fotbalul ...țara noastră".**

...timul dintre vorbitori, tov. ...GELO NICULESCU, **membru al ...ului Federației Române de ...bal**, a exprimat mulțumiri or-...zatorilor Trofeului, ca și tutu-...celor care au răspuns în cadrul ...hetei, pentru încrederea și dra-...ea arătată echipei naționale, ...ărei componenți au figurat în ...hele locuri ale clasamentelor. **...menea anchete** — a spus prof. ...lescu — **sînt apreciabile în ...osebit pentru că ele con-... popularizarea actorilor ...ai fotbalului. JUCĂTO-**

RII, pe care-i aduce mai aproape de public, în fața căruia la relevă meritele".

S-a trecut apoi la înmînarea trofeelor și a premiilor. Tov. Aurel C. Neagu a înmînat primilor 3 clasați cupele de cristal ale revistei „Fotbal" iar tov. Nelu Apostolescu premiile în obiecte oferite de Loto-Pronosport.

Apariția pe scenă a lui DUMITRACHE, **„cel mai bun fotbalist român al anului"**, a fost însoțită de o caldă manifestație de simpatie pe care sutele de spectatori au făcut-o tînărului laureat al „Trofeului Fotbal '69". Vii aplauze au însoțit și apariția celorlalți laureați, ca și citirea numelor tuturor jucătorilor care au ocupat primele 10 locuri în clasament și care — fiind prezenți în sală — s-au ridicat de pe locurile lor, mulțumind publicului.

Festivitatea de înmînare a „Trofeului Fotbal '69" ultimul mare eveniment fotbalistic intern, al anului trecut, a constituit o nouă dovadă a puternicei legături sufletești dintre marele public și fotbaliștii fruntași, componenți ai lotului național.

Antrenorul Angelo Niculescu îl îmbrățișează pe Dumitrache, după ce acesta a primit „Trofeul Fotbal '69"

REZULTATELE CONCURSULUI PENTRU PARTICIPANȚII LA ANCHETĂ

NUMAI 2 DIN 10288!

TOTUȘI, ATRIBUIM TOATE PREMIILE ANUNȚATE

Una dintre cele mai dificile operațiuni legate de ancheta noastră a început, de fapt, abia după încheierea calculării voturilor. Este vorba, cum ușor vă puteți da seama, de trierea celor peste 10.000 de răspunsuri primite de la cititori, pentru a vedea care dintre ei a reușit să indice ordinea finală exactă a „Trofeului Fotbal '69". După o muncă de cîteva zile, timp în care fiecare scrisoare a fost desfăcută din nou, iar cupoanele de participare confruntate cu tabelul final al rezultatului anchetei, ne-am aflat în fața unei surprize : **numai doi cititori au înscris pe buletinele lor numele lui Dumitrache, Dobrin, Nunweiller VI, Sătmăreanu și Ghiță, în această ordine !** Foarte mulți cititori au avut primele 4 locuri exact, dar au greșit la al 5-lea. Alții au avut pe toți cei 5 laureați, dar cu mai mici sau mai mari inversări ale locurilor. În fine, am găsit și scrisori în care (paradoxal) erau indicați bine jucătorii de pe locurile 2—5 dar era greșit tocmai cîștigătorul !

Iată acum numele celor doi veritabili performeri :

1) NEAȚU DUMITRU, str. Egalității nr. 10, Arad.

2) GYURIȘ ALEXANDRU, str. Griviței Roșie 3/a, etaj II, apartament 5, Timișoara.

Acești doi cititori primesc fiecare cîte o minge de fotbal cu semnăturile jucătorilor componenți ai lotului reprezentativ și cîte un abonament la revista Fotbal pe timp de un an, cu începere de la 1 februarie.

În această situație, revista noastră și A. S. Loto-Pronosport au hotărît **ca și celelalte premii rămase să fie totuși atribuite prin tragere la sorți, la care să participe toate buletinele primite în cadrul anchetei, indiferent de numele jucătorilor înscrise pe ele.**

Tragerea la sorți a dat următorul rezultat :

CÎTE O MINGE DE FOTBAL, CU SEMNĂTURILE COMPONENȚILOR LOTULUI :

1. **Mitrea Ion**, Bd. Lenin nr. 35, etaj 8, apartament 33, Reșița.
2. **Rus Simion**, satul Brusturi nr. 87, com. Creaca, jud. Sălaj.
3. **Ciceu Dorinel Sabin**, com. Ciceu Mihăiești nr. 62, jud. Bistrița Năsăud.
4. **Mitroi Ilie**, str. Trandafirilor nr. 358, Pucioasa, jud. Dîmbovița.
5. **Bălășoiu Ștefan**, com. Suraia, jud. Vrancea.
6. **Lăzăroiu Dragoș**, str. 23 August nr. 56, apart. 2, Gheorgheni, jud. Harghita.
7. **Catană Vasile**, str. Cluj nr. 1, bloc 3 G, apart. 25, Mediaș.
8. **Matache Constantin**, com. Stîlpu, jud. Buzău.

CÎTE UN ABONAMENT PE TIMP DE UN AN LA REVISTA FOTBAL, ÎNCEPÎND CU DATA DE 1 FEBRUARIE 1970 :

1. **Dinu Ion**, str. Brîncoveanu nr. 29, Galați.
2. **Roman Mircea**, Bd. Laminorului nr. 105, București.
3. **Magda Nichifor**, str. Lalelelor nr. 2, Alba Iulia.
4. **Petricioiu Gheorghe**, com. Băiculești, jud. Argeș.
5. **Apostol Tănase**, str. Postăvarul nr. 5, Bloc C. 5. scara 5, București.
6. **Zaharescu Ștefan**, str. Tufanilor nr. 3. București.
7. **Kanya Dezideriu**, str. Ciocanului. Bloc 17, scara A. apartament 2, Brașov.
8. **Apostol Ilie**, str. Vasile Marcovici nr. 5. Constanța.

Îi felicităm mai întîi pe cei doi cîștigători, care au indicat exact ordinea finală a clasamentului anchetei noastre pentru inspirația, dar și orientarea pe care le-au avut, precum și pe ceilalți 16 care au avut șansa de a ieși cîștigători prin tragere la sorți.

Mulțumim încă o dată tuturor cititorilor care ne-au răspuns la anchetă și îi așteptăm cu dragoste, la sfîrșitul acestui an, pe lista participanților și a... premiaților celei de a 5-a ediții a „Trofeului Fotbal".

Un aspect din sală, în timpul festivității

...ȚIA REVISTEI „FOTBAL" MULȚUMEȘTE TUTU-...RILOR, COLABORATORILOR ȘI CORESPON-...I PENTRU FELICITĂRILE PRIMITE ȘI TRANS-...DATĂ TUTUROR CELE MAI CALDE URĂRI ...FERICIRE.

DUPĂ 4 EDIȚII ALE „TROFEULUI FOTBAL"

Cu titlu de curiozitate, dar și pentru că ele constituie un prilej de interesante comentarii, publicăm mai jos clasamentele finale (primele 10 locuri) ale celor 4 ediții de pînă acum ale **„Trofeului Fotbal"**.

Prima observație care se desprinde este, desigur, cea a dublei victorii obținute de Dobrin și Dumitrache. Dar, în timp ce dinamovistul bucureștean n-a figurat în clasamente, în primii 2 ani, apărînd apoi cu două locuri întîi consecutiv, piteșteanul a avut o linie sinucasă : două locuri prime, apoi o totală absență dintre fruntași, pentru ca acum — la a patra ediție — să „sară" din nou aproape de vîrful piramidei.

În orice caz, **numai Dobrin și rapidistul Dan Coe sînt jucătorii cu cîte 3 prezențe în primele 10 locuri ale acestor ultimi 4 ani.** Iar prezența lor se înregistrează cam pe aceleași locuri : Dobrin 1—1—2 iar Dan Coe 6—5—6.

Mult mai numeroși sînt jucătorii care apar de cîte două ori în aceste clasamente. **Ghergheli, Nunweiler III** și **Mihai Ionescu**, de exemplu, figurează de două ori consecutiv (1966 și 1967) pentru ca apoi să dispară. **Lucescu** apare în 1966, are o pauză de 2 ani și acum revine printre primii 10. Portarul **Coman** apare în 1967, se menține și în anul următor (dar pe un loc mai slab) pentru ca acum să dispară. Tot cu două prezențe se înscrie și **Sătmăreanu** dar de fiecare dată pe locuri fruntașe (3—4). În schimb, **Cornel Dinu**, un excelent loc secund în ediția a treia, coboară acum pe locul 10.

Singurul nume pe care-l găsim în toate cele 4 tabele este **Nunweiller ;** numai că... prin meritul a 3 membri ai acestei prodigioase familii de fotbaliști, Nelu, Lică și Radu.

Echipa cu cele mai multe prezențe în clasamente : Dinamo București (15), urmată de Rapid (7).

Ca număr de jucători, prezenți în aceleași clasamente, conduce tot Dinamo București, cu 10, urmată de Rapid cu 4.

1966	1967	1968	1969
1. **DOBRIN** (F. C. Argeș)	1. **DOBRIN** (F. C. Argeș)	1. **DUMITRACHE** (Dinamo Buc.)	1. **DUMITRACHE** (Dinamo Buc.)
Ghergheli (...amo Buc.)	2. **Constantin** (Steaua)	2. **Cornel Dinu** (Dinamo Buc.)	2. **Dobrin** (F. C. Argeș)
...h (...Buc.)	3. **Coman** (F. C. Argeș)	3. **Sătmăreanu** (Steaua)	3. **Nunweiller VI** (Dinamo Buc.)
	4. **I. Ionescu** (Rapid)	4. **Gornea** (U.T.A.)	4. **Sătmăreanu** (Steaua)
	5. **Dan Coe** (Rapid)	5. **Barbu** (F. C. Argeș)	5. **Ghiță** (Dinamo Bacău)
	6. **Nunweiller III** (Dinamo Buc.)	6. **Coman** (Dinamo Buc.)	6-7. **Dan Coe** (Rapid)
	7. **M. Ionescu** (Petrolul)	7. **Datcu** (Dinamo Buc.)	6-7. **Lupescu** (Rapid)
	8-9. **Ghergheli** (Dinamo Buc.)	8. **Nunweiller IV** (Dinamo Bacău)	8. **Lucescu** (Dinamo Buc.)
	8-9. **Koszka** (Farul)	9. **Domide** (U.T.A.)	9. **Hălmăgeanu** (Steaua)
		10. **Dumitru** (Rapid)	10. **Cor...** (Dinamo Buc.)

Atunci cînd am început retrospectiva asupra primei jumătăți a campionatului, cu prezentarea unor considerații privind capacitatea de efort a echipelor noastre fruntașe, ordinea stabilită pentru analiza principalilor factori ai antrenamentului și jocului a fost determinată, nu de o anumită departajare în funcție de importanță, ci — așa după cum era și normal — de succesiunea logică a acestora din punct de vedere fiziologic, în procesul de instruire-educație. Așa stînd lucrurile, apare evident că LOCUL ȘI ROLUL CAPITOLULUI „TEHNICA" — de care ne vom ocupa în continuare — în contextul general al pregătirii sportivului de performanță, RAMÎNE ÎN MOD FIRESC ACELA DE FACTOR CONDUCĂTOR AL JOCULUI DE FOTBAL. De ce? Fiindcă tehnica reprezintă o totalitate de deprinderi motrice, numite procedee, care prin forma și conținutul lor specific dau posibilitate reală practicării cu randament maxim a jocului cu balonul rotund. Și, ca să ne menținem în acest cadru al precizărilor, să mai arătăm — evident fără pretenția de noutate — că spre deosebire de toate celelalte sporturi, tehnica jocului de fotbal bazată pe manevrarea mingii cu piciorul, se însușește și se perfecționează în condițiile unor dificultăți specifice, care scot și mai mult în evidență rolul îndemînării și importanța pregătirii.

PREGĂTIREA TEHNICĂ

ETALONUL VALORII SPORTIVE

ESTETICĂ ȘI UTILITATE

Cindva, un îndrăgostit al fotbalului — un mare amator de spectacol sportiv — **definea cu o plasticitate de artist tehnica jocului de fotbal, ca fiind asemenea „parfumului la o floare"**. Comparația, în bună măsură justificată de o preferință explicabilă, în general, pentru finețea execuțiilor, exprimă de fapt numai unul din cele două aspecte prin care se poate caracteriza tehnica și anume, aspectul estetic. O astfel de optică, proprie în mod obișnuit concepției spectatorului mai puțin inițiat, **o intîlnim însă adeseori și în mentalitatea unor jucători — elemente indiscutabil talentate, care transformă arta stăpînirii balonului în simple demonstrații de măiestrie, cu efecte practice minore, fără acea finalitate care leagă tehnica de scopul și sensul desfășurării acțiunilor în teren.** Fără a nega importanța aspectului estetic — ca element de suprastructură fotbalistică — socotim totuși că PRINCIPALA RAȚIUNE A EXECUTĂRII UNUI PROCEDEU TEHNIC TREBUIE SĂ O CONSTITUIE POSIBILITATEA UTILIZĂRII SALE CU MAXIMUM DE RANDAMENT, ÎN FUNCȚIE DE CERINȚELE REALE ALE JOCULUI. În acest fel, **tehnica nu mai reprezintă un scop in sine** și sprijinită pe o capacitate de efort corespunzătoare solicitărilor intense, va putea materializa în cadrul unei unități de acțiune cu tactica, ideile și manevrele acesteia pe direcțiile finalizării.

DE LA CERINȚE LA REALITATE

Dacă ar fi să sintetizăm caracteristica tehnicii în fotbalul modern, de bună seamă că îmbinarea utilului cu frumosul ar trebui să constituie o formulă ideală, fără a înțelege prin aceasta o soluție de compromis. Dar, atît utilitatea cît și estetica, nu pot fi puse în evidență la nivelul pretențiilor jocului, decît în funcție de condițiile care le poate asigura acestora o deplină reușită.

Și care sînt aceste condiții?

Executarea corectă a procedeelor tehnice, varietate și viteză corespunzătoare modului de desfășurare a acțiunilor, intr-un cuvint, PRECIZIA EXECUȚIILOR. Cerințe care nu reprezintă altceva decît rodul muncii de educare a unor aptitudini, în pregătirea de zi cu zi, în procesul de antrenament. Și care, raportate la realitatea jocului — în cazul de față la suma celor 15 etape ale turului — permit unele aprecieri asupra nivelului tehnic la care se găsesc în prezent echipele din prima divizie a țării **și** jucătorii noștri **fruntași. Firește** că pentru aceasta nu vom face o analiză de detaliu a tuturor elementelor componente ale tehnicii de joc — lucru practic greu de realizat —, ci vom încerca, cu ajutorul unor înregistrări de sondaj și a rezultatelor observării partidelor de campionat, **să prezentăm cîteva din principalele aspecte, care dau pregătirii tehnice din fotbalul nostru o notă caracteristică și care trebuie privită, în acest „an al Mexicului" cu mult simț al realității și cu mai multă răspundere.**

PASA — CARTEA DE VIZITĂ A JUCĂTORULUI

Am considerat întotdeauna — și nici de astă-dată nu vom face o excepție — că **în arsenalul de mijloace și procedee tehnice a jocului PASA CONSTITUIE CEEA CE AM PUTEA NUMI, UN CRITERIU OBIECTIV DE APRECIERE A VALORII ȘI PREGĂTIRII UNUI JUCĂTOR ȘI CHIAR A UNEI ECHIPE.** Rezultat al unei legături organice între două elemente tehnice (lovirea mingii și preluarea) și avind un conținut tactic, **pasa reprezintă forma de legătură și de acțiune în teren care dă jocului un caracter colectiv și constructiv.** Făcind această scurtă prezentare — precizăm, nu de dragul teoriei — am urmărit să scoatem în evidență faptul că, **pentru a stabili în mod real stadiul de pregătire tehnică al unui jucător sau al unei echipe, este mai avantajos să nu ne ducem prea departe cu investigațiile, pretinzind executarea unor elemente din suprastructura tehnicii, cind mai simplu și mai sigur este să privim spre baza de construcție a jocului de fotbal și să ne întrebăm:** CUM PASĂM? Răspunsul cifrelor care indică numărul greșelilor este destul de elocvent. Iată-l mai întîi în exemplificarea a 11 partide din turul acestui campionat, în care sînt cuprinse toate cele 16 formații ale primei noastre divizii:

ECHIPA GAZDĂ	PASE GREȘITE	ECHIPA ÎN DEPLASARE	PASE GREȘITE	REZULTAT JOC
1 C F R.	62	A S A.	70	2-0
2. FARUL	48	POLITEHNICA	52	2-0
3 ST ROSU	52	DINAMO BUC.	38	2-1
4 A S A	122	C R I Ș U L	69	1-2
5 RAPID	40	ST ROȘU	50	2-0
6 DINAMO BUC.	31	„U" CRAIOVA	38	2-1
7 STEAUA	33	„U" CLUJ	40	2-1
8 DINAMO BAC.	46	J I U L	44	1-1
9 PETROLUL	42	STEAUA	38	0-0
10 F C. ARGEȘ	36	PETROLUL	49	3-0
11 U T. A.	40	POLITEHNICA	47	4-2

Ce se desprinde din analiza datelor de mai sus? ÎN PRIMUL RÎND, **faptul că echipele care-și bazează jocul pe o bună pregătire tehnică (DINAMO, RAPID, STEAUA, F. C. ARGEȘ, UNIV. CRAIOVA) greșesc mai puține pase, în comparație cu formațiile considerate sub nivelul mediu valoric al campionatului** (A.S.A., C.F.R.). Deși nu poate fi vorba aici de un plafon precis al greșelilor admise, totuși se poate aprecia că o echipă de pretinsă valoare, nu trebuie să depășească, decît accidental, cifra de 35 de greșeli, stabilită — să zicem — arbitrar, dar oricum aproape de limita care i-ar permite să se încadreze în calificativul de „satisfăcător".

ÎN AL DOILEA RÎND, trebuie remarcat că **pe ansamblul campionatului,** în curs de desfășurare, **apare și se manifestă, destul de pregnant la unele echipe, o tendință de scădere a numărului de greșeli tehnice, in general, și al paselor in special.** Făcind abstracție de partidele **A.S.A.-Crișul** și **C.F.R.—A.S.A.,** care cu doi ani în urmă s-ar fi încadrat perfect în regula „celor peste 100 de greșeli de meci", în rest, **cea mai mare parte din formațiile divizionare se pare că tind** — și aceasta este îmbucurător — **spre o apropiere treptată de nivelul tehnic pe care il reclamă fotbalul modern.** Acest lucru este și mai bine evidențiat în comportarea reprezentativelor noastre naționale (A, tineret și olimpică), deși și aici — după cum rezultă din tabelul de mai jos — mai este încă mult de lucrat pentru realizarea unui optim, de care sînt oricum mai aproape adversarii — exceptînd partida România (lotul olimpic) — Polonia A — întîlniți în toamna acestui an.

ÎNTÎLNIRI INTERNAȚIONALE	RAPORT PASE GREȘITE
1 ROMÂNIA A - ZELESNICIAR Sarajevo	34 - 23
2 ROMÂNIA - PORTUGALIA	30 - 1[illegible]
3 ROMÂNIA - GRECIA	36 - [illegible]
4 ROMÂNIA TIN - R F G TIN	34 - 2[illegible]
5 ROMÂNIA LOT OLIMPIC - POLONIA A	25 - 3[illegible]

ÎN COMPLETAREA ACELEIAȘI CĂRȚI DE VIZITĂ

Analiza celorlalte elemente ale tehnicii — chiar dacă cifrele nu ne mai oferă mărturii statistice ca în cazul paselor greșite — ne permite totuși ca, pe baza unor date culese de observatorii federali și de redactorii revistei noastre, să completăm imaginea unui capitol de bază din pregătirea jucătorilor noștri cu o serie de aspecte, dintre care unele cu o pondere destul de importantă asupra jocului. Este cazul în primul rînd al DEPOSEDĂRII ADVERSARULUI de minge, **element al tehnicii individuale insuficient însușit și mai ales aplicat, ca urmare nu atît a unei lipse de exercițiu în antrenamente, cît mai ales a unei mentalități greșite,** în virtutea căreia acțiunea de recuperare a balonului este considerată ca o corvoadă și lăsată aproape exclusiv în sarcina apărătorilor de meserie. Elocvent în acest sens poate fi considerat un sondaj efectuat în cursul mai multor intîlniri divizionare, al căror rezultat — exprimat procentual — indică aportul real al jucătorilor la acțiunea de recuperare a mingii prin deposedarea adversarului: **fundașii între 62—67% din cazuri; mijlocașii, in medie 25% și inaintașii 8—13%!** Din punct de vedere al execuției tehnice, **deposedarea** — atunci cînd este folosită — **suferă de lipsă de varietate în alegerea diferitelor procedee și mai ales de incorectitudine în folosirea corpului și brațelor.**

Pe aceeași linie a unei utilizări mai restrînse — dacă nu chiar reținute — se înscrie și LOVIREA MINGII CU CAPUL. Element cu o largă gamă de utilizare (în preluări, pase, lovituri la poartă), **jocul de cap continuă să rămînă și astăzi mai mult ca un mijloc tehnic destructiv, destinat respingerii unor acțiuni și mai puțin constructiv și de concretizare.** Dacă din rîndul apărătorilor găsim suficiente exemple care, fie grație înălțimii **(Dan C., Hălmăgeanu, Bădin)**, fie detentei **(Deleanu, Lupescu, Greavu)** și-au însușit o tehnică bună a lovirii mingii cu capul, lista atacanților este incomparabil mai restrînsă, deși nu mai puțin valoroasă: **Dumitrache, Domide, Voinea, Neagu, Ene,** ca să amintim doar cîteva din numele acestora, reprezintă desigur tipuri de jucători compleți, dar numărul lor este mult prea insuficient față de cerințele jocului modern.

În sfîrșit, trecînd peste cîteva din capitolele pregătirii tehnice — cum ar fi de pildă, **conducerea mingii, protejarea ei și mișcările înșelătoare,** elemente care presupun incontestabil o notă de rafinament și care conferă jucătorului un stil personal (cazul **Dobrin**) — să ne oprim asupra unui detaliu de execuție a uneia dintre cele mai banale situații ale jocului: REPUNEREA BALONULUI DE LA MARGINE. Este vorba de realizarea aruncării cu precizie a mingii la distanțe mari, fapt care în condițiile avantajului creat de neaplicarea legii ofsaidului în prima fază, oferă echipei în atac mari posibilități de finalizare din acțiuni simple. **Exemplul fundașului Cîmpeanu** — care continuă o veche tradiție clujeană — **rămîne**, astăzi **una din excepțiile care fac de neințeles inerția antrenorilor și jucătorilor față de tot ceea ce ar putea duce la îmbunătățirea in[dicilor] de eficacitate.**

CAUZE [illegible]

tice au o pondere de multe ori greu de echilibrat prin mijloacele obișnuite de pregătire. Astăzi nu mai poate constitui pentru nimeni o noutate faptul că tehnica fotbalistică se identifică aproape cu noțiunea de talent și că **acumulările menite să ducă la măiestrie se realizează în funcție de condițiile și cadrul inițierii timpurii și de învățarea corectă.** Mulți dintre antrenorii echipelor noastre divizionare se plîng — și pe bună dreptate — că unii jucători pe care-i instruiesc nu stăpînesc elementele de bază ale tehnicii individuale, în măsura pe care le-o pretinde nivelul competiției. Din acest considerent, în multe cazuri munca de perfecționare a procedeelor tehnice clasice este trenată de aceea impusă de activitatea de învățare, proprie vîrstei copilăriei. **Există și astăzi chiar, jucători care nu lovesc mingea cu capul** (Lucaci, Incze IV), **care nu șutează decit cu un singur picior** — celălalt fiind considerat de sprijin (Stănescu, Bungău, Caniaro, Manea), **care posedă un bagaj sărac de cunoștințe practice în ceea ce privește driblingul** (Soo, Gyorfi, Trăznea), **protecția mingii** (Brîndescu, Tănase, Sandu) **sau deposedarea adversarului** (Stoica, Pîrvu, Niculescu, Kiss).

Pe de altă parte, actualul nivel al pregătirii tehnice încă necorespunzător față de cerințele fotbalului modern se mai explică și prin **valoarea scăzută a conținutului procesului de antrenament și cantitatea insuficientă de muncă depusă de jucători pentru perfecționarea procedeelor clasice și învățarea altora mai noi.** În jocul competițional și-au mai spus cuvîntul — în ceea ce privește calitatea execuțiilor și numărul de greșeli — capacitatea de efort, starea psihică (calmul și seriozitatea) și terenul. Așadar, **un complex de factori cu rădăcini adinci sau mai de suprafață care dau tehnicii un anumit conținut și o anumită calitate** în raport cu actualitatea.

Dobrin, jucătorul cu calități tehnice de necontestat

UN CLASAMENT FĂRĂ PUNCTE

Prima jumătate a campionatului a stabilit, în funcție de comportarea echipelor, o ierarhie pe care jocul punctelor ar putea-o contrazice spectaculos chiar cu prima ocazie. Există însă și un alt criteriu, mai stabil, de clasificare și grupare a echipelor și — dacă vrem — a jucătorilor: **criteriul valorii, concretizat la nivelul competițional prin comportarea tehnică intr-o anumită perioadă, în ansamblu și individual.** Pe baza datelor și aprecierilor făcute de-a lungul celor 15 etape ale turului, configurația unui astfel de clasament indică următoarea ordine: 1. **Dinamo Buc.,** 2. **Rapid,** 3. **Steaua,** 4. **F.C. Argeș,** 5. **„U" Craiova,** 6. **„U" Cluj,** 7. **U.T.A.,** 8. **Petrolul,** 9. **Dinamo Bacău.,** 10. **Crișul,** 11. **Jiul,** 12. **St. roșu,** 13. **Farul,** 14. **Politehnica,** 15. **A.S.A.,** 16. **C.F.R.** Evident un clasament în care aparent s-au strecurat și surprize. Dar, să nu uităm că în alcătuirea lui am făcut abstracție de lupta pentru puncte și de efectul, de atîtea ori decisiv în rezultatul jocurilor [illegible] a celorlalte două complemente ale pregătirii tehnice: **pregătirea fizică și tactică.** Exemplele lui **Milan, Benfica, Manchester United, Real Madrid** depășite uneori în ierarhia anuală de formații mai modeste ca valoare, sînt elocvente. De unde, concluzia de ordin practic, că TEHNICA CAPĂTĂ ADEVĂRATA STRĂLUCIRE ȘI VALOARE NUMAI ÎN CADRUL UNEI PREGĂTIRI COMPLEXE. Dar jucătorii? Aici firește este ceva mai greu de stabilit un clasament care să îndeplinească numai condiția factorului tehnic. Și, totuși, ar fi nedrept ca tratînd o componentă a pregătirii — pe care am identificat-o aproape cu însăși valoarea sportivă — să nu amintim cîteva din numele care în această toamnă ne-au încîntat privirile: **Dobrin, Dumitrache, Nunweiller VI, Dumitru, Tătaru II, Dembrovschi, Grozea, Pescaru** [illegible]

DIN INTIMITĂȚILE GAZONULUI • DIN INTIMITĂȚILE GAZONULUI • DIN INTIMITĂȚILE GAZONULUI • DIN INTIMITĂȚILE GAZONULUI • DIN INTIMITĂȚILE GAZONULUI •

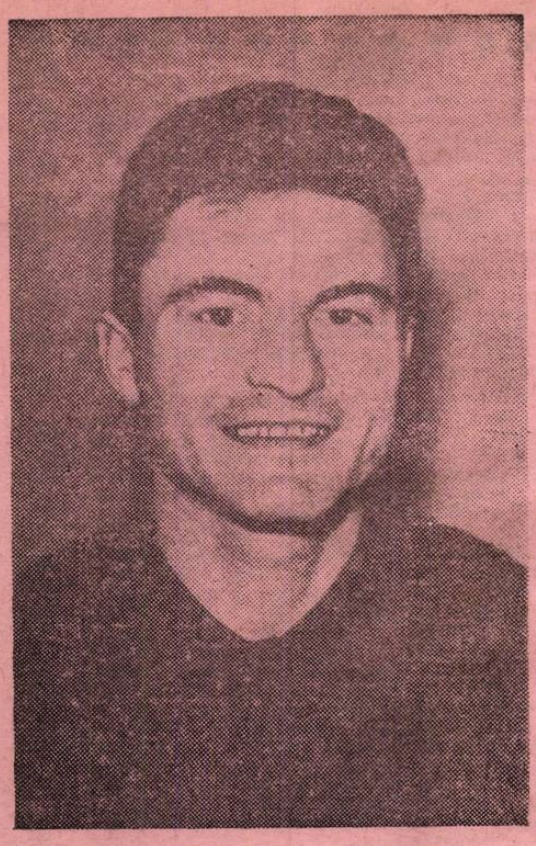

GREAVU

MEREU, SUB CULORILE RAPIDULUI

Oricum l-ai privi, nimic în înfățișarea lui nu te îndeamnă să-i spui „veteran". Și totuși, în curînd Ilie Greavu va sărbători 13 ani de cînd a debutat la Rapid, echipa care l-a consacrat. Această performanță, cu care nu prea mulți fotbaliști din țara noastră se pot mîndri, își are explicația în atașamentul pentru culorile clubului feroviar, în viața cu adevărat sportivă pe care Ilie a înțeles să o ducă în toate împrejurările.

Pe stadion, „Cauciuc" s-a ridicat mai întotdeauna deasupra adversarilor dar în afara stadionului n-a făcut niciodată uz de „detenta" infatuării, atît de des întîlnită la alți fotbaliști mai mult sau mai puțin talentați.

Frate bun cu modestia și disciplina sportivă pe care și-a impus-o în orice împrejurare, Greavu a înțeles dintru început că din momentul apariției pe teren, jucătorul nu-și mai aparține lui, ci echipei și publicului. Mereu nemulțumit de sine, mereu dornic de autodepășire, muncitor pînă la epuizare, cu mare dragoste față de club, Ilie Greavu rămîne unul dintre cei mai devotați slujitori ai Rapidului și ai fotbalului românesc.

„Unul din lucrurile esențiale în fotbal, mărturisește Greavu, *este să fii prezent la balon, cel puțin cu o fracțiune de secundă înaintea adversarului. Acest reflex se formează și se menține numai cu o severă disciplină, care ea însăși devine un reflex în tot ceea ce faci. Precizia se recomandă din viața particulară a sportivului se reflectă întotdeauna pe stadion. Aceste învățături le-am primit de la primii mei antrenori și mi-am dat toată silința să le păstrez".*

Ilie Greavu a venit la Rapid după o evoluție meritorie la C.P.C.S.

Și un loc în echipă înseamnă încrederea noilor antrenori, a noilor coechipieri și a publicului. Iar această încredere se cîștigă sau se pierde întotdeauna de la meci la meci. Pentru că, fiecare meci este un examen, o „premieră" și la fiecare „premieră" trebuie să-ți dovedești cunoștințele, talentul, rezistența, utilitatea etc. E greu să-ți cîștigi un loc în echipă, dar e mult mai greu să-l menții, mai ales în Divizia A. Și dacă Ilie Greavu a rămas titular la Rapid începînd din anul 1957, asta demonstrează cu prisosință calitățile jucătorului. Întrebîndu-l dacă a fost tentat vreodată să schimbe clubul, mi-a răspuns fără ocol :

— *Nu! Cu toate că aș fi avut un motiv...*

— Ce motiv ?

— *Cum să mă explic ?... Fiecare jucător are „idolul" lui. Eu am fost legat și am rămas legat sufletește de fostul meu antrenor, Bazil Marian. El a fost pentru mine nu numai un antrenor și un pedagog iscusit, dar mai ales un om de omenie cum rar am întîlnit. Mi-amintesc cu emoție de ajutorul și sfaturile lui : „Fii atent, Ilie, că galoanele se cîștigă de la meci la meci ! Lasă-i pe alții să și-o ia în cap, tu să nu fii niciodată mulțumit de ce ai făcut, chiar dacă ai făcut bine ! Întotdeauna trebuie să cunoști jocul adversarului și în funcție de adversar să-ți organizezi jocul tău. Și oricît de inferior ar părea adversarul, să nu-l desconsideri, că nu te iartă. Apreciază-l cel puțin ca pe egalul tău și nu uita nici o clipă autocontrolul nici pe teren, nici în afară!".*

— Bazil Marian a fost singurul antrenor al Rapidului de care ai rămas legat... sufletește ?

— *Orice jucător, cred eu, simte nevoia să-și reazime încrederea și dragostea în omul nr. 1 al echipei. Dar de cînd sînt la Rapid s-au schimbat nu mai puțin de 6 perechi de antrenori și vreo 5 conducători de club și oricîtă inimă ai avea nu poți să-i iubești pe toți deopotrivă. Permanența antrenorilor este garanția valorii unei echipe. Cel mai lung stagiu* (3 ani) *ca antrenori ai Rapidului, l-au avut Valentin Stănescu și Victor Stănculescu. Și atunci, Rapidul a cîștigat primul campionat din istoria clubului.*

— Dar în 1970 ?...

— *Firește că visăm... Dar ca să realizăm acest vis, trebuie să ridicăm valoarea echipei la nivel internațional. Asta pretinde un efort individual și colectiv cu totul deosebit.*

Poate că mărturiile lui Ilie Greavu au colorat mai viu portretul fotbalistului pe care semnatarul acestor rînduri a încercat să-l creioneze.

GH. DUMBRAVEANU

Un vînt aspru bătea dinspre mare. Era un preludiu al timpurilor fără fotbal. Măturа tribunele goale, se juca vesel cu ziarele aruncate, încerca să aștearnă uitarea peste disputele din arenă. Acolo, la ușa cabinelor stadionului constănțean, l-am așteptat pe veteranul Diviziei A, clujeanul Soos. Nu prea avea chef de vorbă. De altfel, nici locul nu era potrivit. Pentru că făcusem cîțiva pași alături și ne oprisem sub tabela de marcaj. La un moment dat și-a îndreptat privirea spre ea. Continua să arate scorul partidei încheiate cu numai o jumătate de oră în urmă. Un scor nedrept. M-am convins încă o dată că-l durea cumplit și că locul acela nu era potrivit unor destăinuiri deosebite. Pînă la urmă a acceptat-o, zîmbind ironic. Trecuse prin multe în cei 23 de ani petrecuți pe terenurile de fotbal. La un moment dat am încercat să-l conving să mergem în altă parte. Nu s-a clintit din loc, dezvăluindu-și una din trăsăturile caracterului : dîrzenia. Și, în timp ce-și desfășura firul vieții petrecută pe gazon, mi l-am reamintit pe Soos din celelalte două întîlniri.

Pe micuțul stadion din Dej nu mai exista nici un loc liber. Un meci de „A" era o „rara avis" pentru simpatizanții locali ai sportului rege. Dar minutele treceau și înaintașii ceferiști nu puteau străpunge apărarea moldovenilor. Corner. În careul ieșenilor erau multe trupuri. Dintre toate s-a înălțat unul. Numărul 6. Și mingea a căpătat traiectoria dureroasă pentru Constantinescu și ceilalți coechipieri. Intervenise decisiv „bătrînul", cum îi spun colegii săi de echipă. Făcusem cunoștință atunci cu Soos, fundașul central dornic de goluri. Sub tabela de marcaj a stadionului constănțean, Arpad Soos își amintea cu modestie că în toamna lui '69 a înscris 4 goluri în Divizia A, că în „B" a marcat vreo 11, că în cei 23 de ani de cînd joacă a înscris peste 40 de goluri.

A doua oară l-am întîlnit pe stadionul Dinamo. Nu se împăca nici un moment cu înfrîngerea. Și s-a răzvrătit din nou, pornind în cursă lungă din care n-a putut fi oprit decît prin fault. A tras precis de la 11 m. în plasa fos-

SOOS

DUPĂ 23 DE ANI

tului portar al națională. După meci am dorit să-i pun cîteva întrebări. Plecase. Dr. Rădulescu *afirma însă cu tărie de convingere că „bătrînul" este cel mai serios jucător al său, un exemplu de modestie, disciplinat și extrem de muncitor. La rîndul lui, sub tabela de marcaj constănțeană, Soos căuta să ne convingă cît de mult își iubește echipa, că — în afară de Clujeana (fuzionată mai apoi cu C.F.R.) — n-a mai jucat decît la A. S. Tecuci și Metalul Cluj (unde de fapt a început să joace). Vorbindu-ne curgător și convingător despre marea sa pasiune pentru fotbal, n-am putut rezista tentației de a-l întreba care a fost totuși cea mai mare bucurie a celor 23 de ani petrecuți pe terenurile de fotbal.*

S-a întristat brusc. O încruntare instantanee, contrară oricărei așteptări. Să fi greșit oare, punîndu-i o astfel de întrebare ? A ridicat din nou privirea spre acea păcătoasă tabelă de marcaj. Și din nou pe chipu-i i s-a întipărit zîmbetul ironic.

— Ca să ajung la marea bucurie a vieții mele de fotbalist, a trebuit să depășesc cea mai mare... decepție pe care mi-au oferit-o acești 23 de ani. Aveam 30 de ani cînd...

Cînd a fuzionat Clujeana cu C.F.R. Și pe lista noii echipe nu figura numele mecanicului de la Clujeana. A trăit un moment de grea cumpănă. Nu-i venea să creadă. În drum spre casă, un drum ocolit, anume l-a voit cît mai lung, un drum care a durat vreo două ore, a încercat să se obișnuiască cu gîndul resemnării. Ambițiosul Soos resemnat. Era un nonsens. A hotărît să pună punct activității sale fotbalistice. Iată însă că după un timp este chemat din nou în lotul echipei. Și joacă încă un an, doi, trei... La 36 de ani își vede, în sfîrșit, îndeplinită marea dorință : promovarea în prima divizie a țării. *Cu numai un an în urmă nu și-ar fi putut închipui că va avea să mai ajungă să trăiască o astfel de zi.*

I se înseninase chipul. Pentru prima dată în ora pe care o petrecusem împreună într-un loc nepotrivit, sub o tabelă de marcaj care nu reflectă de loc realitatea din teren. Pentru că C.F.R. făcuse la Constanța cel mai bun meci al său din Divizia A.

Soos a continuat să ne dezvăluie însă secretele longevității sale sportive. Le cunoșteam. Ni le spusese și antrenorul său cu vreo cîteva săptămîni în urmă, pe una din aleile stadionului din Șos Ștefan cel Mare.

Laurențiu DUMITRESCU

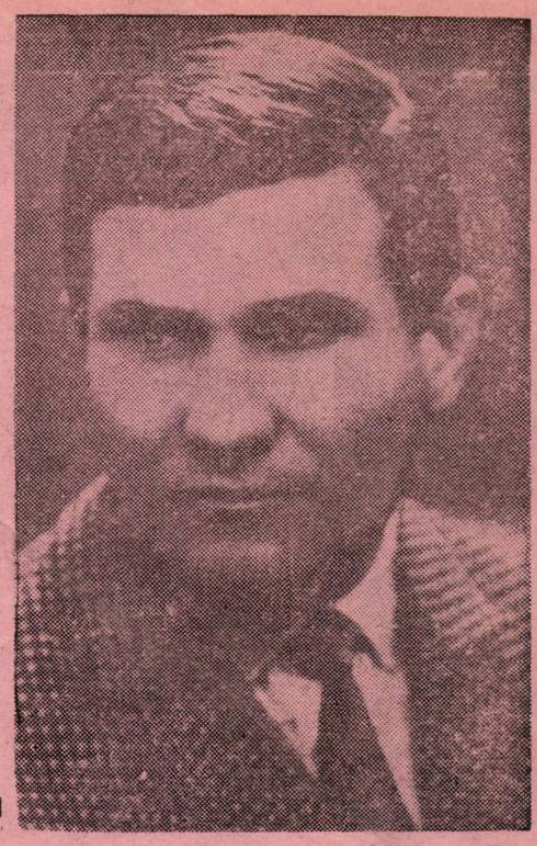

NEDELCU

„FOTBALUL ESTE STĂPÎNUL MEU!"

Mircea Nedelcu face parte din categoria fotbaliștilor cu biografie discretă. Evenimente extreme nu le pigmentează cariera sportivă, amatorii de povești „tari", nu pot pătrunde în straturile profunde ale existenței lor intime. Fără nimic ostentativ, această categorie de fotbaliști viază în sport de regulă, în virtutea pasiunii, priceperii, disciplinei și perseverenței. Tot așa și cu Mircea Nedelcu. *A împlinit la 7 octombrie anul trecut 33 de ani și are cinstea să se alinieze al patrulea, în spatele lui Soos, Lereter și Tilvescu la apelul celor mai vîrstnici jucători activi ai Diviziei A.* 33 de ani și mai bine presupun pentru Nedelcu mai mult de două decenii de fotbal. 22 de ani este, fără îndoială, o cifră frumoasă. Atîta vreme pe dreptunghiul cu gazon, impune desigur în lumea fotbaliștilor. Poate și de aceea, pentru coechipierii mai juni, Nedelcu este invariabil „nea Macea". „Macea", pur și simplu, numai „Macea" îi spun doar *Ghiță, Vătafu* și *Panait,* veterani ca și el în fotbalul băcăuan. Și poate și alții de-o seamă, cu care Nedelcu a fost coechipier în activitatea sa sportivă, începută odată de mult, în „groapa" de la Letea. Căci Nedelcu este get beget băcăuan.

„Spune-mi, l-am întrebat într-o zi, există vreo persoană în viața dumitale căreia îi datorezi foarte mult, care într-un fel sau altul să-și fi pus amprenta asupra destinului dumitale ?" Nedelcu, încrețindu-și fruntea (ochii săi mongoloizi mai însemnau doar o linie), nu a efort de memorie, ci a aducere aminte copleșitoare, mi-a răspuns : *„În cazul meu, se potrivește întrebarea. Acest personaj există, revista „Fotbal" l-a scos de altfel, nu de mult, dintr-un nemeritat anonimat, atunci cînd a prezentat un reportaj despre Liceul de fotbal din Bacău".* M-am gîndit atunci la bărbatul acela uscățiv, dar vînjos, cu vorbă aleasă și gest sprinten.

— Profesorul Constantin Anghelache ?

— *Exact. Cînd aveam 12 ani, profesorul Anghelache m-a selecționat într-o echipă de copii a clubului Letea. Eram vreo 12 inși. Jucam fotbal, mult fotbal, adeseori baschet și handbal, căci dascălul nostru „profesa" și asemenea sporturi la nivelul performanței. În timpul liber făceam muncă voluntară, mă pot lăuda că am pus și eu o cărămidă alături de ceilalți 11, la construcția sălii de sport din cartierul Letea. Poate că pînă aici lucrurile ar fi banale. Dar nea Costică Anghelache a reprezentat pentru noi mai mult decît un antrenor. Ne-a fost într-un fel și părinte ; ne supraveghea strict comportarea și activitatea școlară, ne învăța totul, de la bunele maniere la fenta stilată cu mingea de fotbal. De altfel, toți băieții de atunci au jucat fotbal divizionar, iar V. Filip și C. Filip, Valentin Nedelcu, fratele meu, Bibere și subsemnatul, au evoluat pînă la nivelul Diviziei A. Mai mult, 8 din 12, la povața repetată a profesorului nostru, au absolvit și studii superioare.*

Drumul lui Nedelcu, început la Letea Bacău (echipa de copii, la 15 ani cîteva jocuri chiar în echipa de seniori ce activa în Divizia C), s-a lungit apoi continuu. Cînd Anghelache a plecat la Cîmpina, a plecat și Nedelcu, dar la Dinamo din... Bacău. Conform înțelegerii între maestru și discipol, Nedelcu a plecat după terminarea liceului la facultatea de drept. Clujul universitar i-a oferit un loc în echipa Știința, între 1955—1959, cu o scurtă întrerupere cînd a fost, „împrumutat", folosim doar un eufemism, valoarea lui Nedelcu măsurîndu-se atunci în... arcuri) Industriei sîrmei C. Turzii. Urmează cîțiva ani buni (1959—63) la Minerul Baia Mare, după care fiul Bacăului se întoarce acasă. Pînă în ziua de azi, la Dinamo Bacău, Nedelcu reprezintă exemplul fericit al fotbalistului mai vîrstnic care supraviețuiește fără compromisuri, datorită seriozității și pasiunii. Vigoare și dăruirea din teren i-au rămas neștirbite. Experiența însă l-a adus treptat înapoi (inițial a jucat inter stînga, apoi mijlocaș) spre careul propriu, pentru a tăia alături de Ghiță, pofta de gol a adversarilor.)

— Spune-mi, Nedelcu, dacă ar fi s-o iei de la capăt...

— *... Aș înainta pe același drum, aș învinge la fel împotrivirea mamei, m-aș servi de aceleași trucuri pentru a ascunde mult timp logodnicei și viitoarei soții că joc fotbal, așa cum s-a întîmplat cînd am sesizat resentimentul pentru această îndeletnicire, și la fel, aș juca fotbal. De fapt, el s-ar juca cu mine, căci fotbalul mă domină, mă subjugă. El este stăpînul meu !*

Ion CUPEN

Echipa Braziliei în preliminariile actualului C.M. **În picioare, de la stînga la dreapta:** Carlos Alberto, Felix, Djalma Dias, Joel, Piazza, Rildo; **rîndul din față:** Jairzinho, Gerson, Tostao, Pele, Edu

PUTERNIC LANSATĂ DE PRELIMINARII (6 MECIURI=6 VICTORII, GOLAVERAJ 23—2),

BRAZILIA,

CU UN CUPLU DE AUR (TOSTAO-PELE), REIA TENTATIVA EȘUATĂ LA LONDRA: INTRAREA ÎN POSESIA DEFINITIVĂ A CUPEI JULES RIMET

Acea seară de neuitat, a lui 19 noiembrie, caldă și ploioasă, cînd Pele a marcat pe stadionul Maracana cel de-al 1000-lea gol din activitatea sa, a însemnat — prin răsunetul mondial pe care l-a avut ca și prin semnificația sa simbolică, — apoteoza unui an fotbalistic al cărui vîrf l-a constituit calificarea echipei naționale braziliene pentru cel de-al nouălea turneu final al C.M.

Pentru Brazilia, cu cinci luni înainte de marele eveniment fotbalistic al lui 1970, acest **„gol mil"** capătă semnificații cu totul deosebite. Golul o mie nu este numai dovada că marcînd în 1969 cel mai mare număr de goluri ale sale (64, cifră pe care n-a mai atins-o din 1965), Pele și-a regăsit intreaga eficacitate, ci — în același timp — evenimentul este o confirmare că, după imaginea formidabilului atacant al lui Santos, fotbalul brazilian în totalitatea lui și-a regăsit inspirația ofensivă. Pentru că, în definitiv, Pele n-a fost cel mai eficace jucător al naționalei în ansamblul celor șase partide din preliminariile lui **„Mundial 70"**. Dacă el a înscris cinci goluri, dintre care unul decisiv contra Paraguayului, totalul său este totuși inferior celui realizat de Tostao, semnatar a zece din cele 23 de goluri ale Braziliei în cursul acestei campanii victorioase, încheiate cu șase victorii în șase meciuri și un golaveraj de 23—2!

AMBIȚIA LUI JOAO HAVELANGE

Poate niciodată ca acum, Cupa Mondială n-a constituit o preocupare atît de mare pentru întreaga opinie publică din Brazilia. Și, se știe foarte bine cît de popular este fotbalul în această țară unde este socotit pur și simplu, după afirmațiile revistei „VEJA", drept **„ideea dominantă"**! Președintele Confederației braziliene a sporturilor, JOAO HAVELANGE, care se ocupă personal de conducerea planului de pregătire pentru Mexico 70, intuiește foarte bine starea de spirit din Brazilia, dorința opiniei publice ca — după durerosul eșec suferit acum patru ani la Londra — fotbalul „Cariocas" să se revanșeze, mai ales că această revanșă, traductibilă prin cîștigarea pentru a treia oară a Cupei Jules Rimet, ar însemna și satisfacția intrării definitive în posesia „Zeiței de aur".

Nu de mult, țările sud-americane i-au cerut lui Joao Havelange să devină candidatul lor la președinția F.I.F.A. **„Nu desconsider importanța acestei funcții** — a declarat Havelange ziaristului francez Francois Thebaud — **mai ales că originea mea europeană, cunoștințele mele asupra Europei, relațiile cu sportul din țările est-europene, cu cele africane, ca și binecunoscutele strînse legături actuale cu toate federațiile din America de Sud mă desemnează ca o veritabilă trăsătură de unire între continente, a căror transpunere în viață trebuie să fie F.I.F.A. Dar, a admite acest lucru, în actuala conjunctură, ar însemna să compromit șansele echipei Braziliei în viitorul „Mundial". Or, pentru mine cîștigarea de către Brazilia a titlului mondial în Mexic este un obiectiv de bază al întregii mele activități de conducător sportiv".**

După cum se știe, Havelange a început prin a obține în primul rînd fonduri excepționale pentru pregătire. Cifre neoficiale vorbesc despre mai mult de un milion de dolari afectați planului larg de pregătire pentru Mexic. În al doilea rînd, Havelange a luat măsura de a se renunța la antrenorii de tip obișnuit, la cîrma națională fiind chemată o mare personalitate a fotbalului brazilian, ziaristul **Joao Saldanha.** Cu el, Havelange a înfruntat la început, multe critici, pornite din cercurile tradiționaliste, care ar fi vrut la cîrma națională un antrenor clasic, de tipul lui Zézé Moreira; dar în același timp a și cîștigat autoritate și încredere, fiindcă realmente Saldanha a reușit să scoată rezultate care să confirme speranțele puse în el.

SALDANHA, UN ORIGINAL... REALIST

Saldanha a pornit la reconstrucția echipei naționale braziliene de o manieră neobișnuită, care a făcut senzație, la timpul cuvenit: anunțarea echipei reprezentative cu trei luni înainte de un meci! De ce a făcut-o? Explică el: **„Am luat 9 jucători de la Santos, deoarece cluburile nu mi-ar fi permis să dispun de jucătorii lor, pentru amicalul cu Anglia de la Rio, cîștigat, după cum se știe, de noi cu 2—1. Pentru preliminarii, am păstrat această bază, care constituie o garanție de omogenitate, întărind-o".** Mulți au considerat că Pele și Tostao nu pot juca împreună în atacul național dar Saldanha a mers pe ideea că cei doi ași ai Braziliei se pot completa de minune. Tostao preferind deplasările pe aripa dreaptă iar Pele pe stînga, ceea ce îi face să nu se jeneze unul pe altul. Au fost formulate unele critici și în legătură cu cuplul Piazza-Gerson la mijlocul terenului, cuplu pe care Saldanha îl argumentează astfel: **„Lui Gerson nu-i place să acționeze în apărare. Piazza, dimpotrivă, are obiceiul să joace mai retras și să ajute aripile, excelînd în relansarea precisă a jocului. Dirceu Lopez și Rivelino sînt mai buni decît Piazza ca apărători dar, în interesul echipei, consider că Piazza este complementul perfect al lui Gerson".**

În ciuda faptului că în preliminarii echipa Braziliei n-a primit decît două goluri, Saldanha consideră că mai are de lucru cu compartimentul defensiv. Aceasta, mai ales că are aici și unele indisponibilități. Djalma Dias e un jucător fragil, care face dese clacaje, și accidentîndu-se din nou în „meciul golului 1000" a fost scos din lot, probabil, pentru o lungă perioadă. Rildo nu este nici el un om pe care se poate conta total, suferind de un mai vechi accident la călcîi. Primul urmează a fi înlocuit cu Scala, cel de-al doilea cu Everaldo. Și Saldanha explică în continuare: **„Apărarea n-a fost niciodată punctul forte al Braziliei. În fotbal, tactica se poate compara cu o plapumă. Cînd vrei să-ți acoperi partea de sus a corpului, îți rămîn picioarele afară; cînd vrei să-ți acoperi picioarele, ai pieptul descoperit. De aceea eu cred că trebuie să alegi între atac și apărare, căci nu poți fi la fel de bun în amîndouă. În ceea ce mă privește, consider că noi trebuie să ne axăm în principal și în continuare pe caracteristica fotbalului brazilian, ofensiva. Pentru noi, fotbalul este o artă și arta fotbalistică nu se poate exprima decît prin creația ofensivă. De aceea, sînt foarte bucuros că operația la ochi a lui Tostao a reușit. Cu acest jucător, latura ofensivă a jocului echipei noastre va fi și mai bine pusă în valoare. Noi vrem să devenim campioni mondiali prin beneficiul celei mai frumoase trăsături a acestui sport, ofensiva, nu prin tactici defensive, prin strategii ad-hoc, care să fie momentan în beneficiul nostru dar nu și al progresului fotbalului în general."**

STARTUL PREGĂTIRILOR: 12 FEBRUARIE

În ziua de 12 februarie, lotul brazilian va fi convocat la Rio. Timp de 15 zile, jucătorii vor locui nu împreună ci fiecare într-un apartament particular, dinainte rezervat. În acest interval, ei vor fi supuși unor examene medicale complexe, unor teste psihologice și vor face o cură de „dezintoxicare", de destindere. Antrenamentele propriu-zise vor începe în jurul lui 25 februarie; cînd lotul va fi concentrat la sediul unui club de golf din orașul **Tijuca.** La 8 martie, va începe suita de meciuri de pregătire, primul dintre acestea avînd loc la Porto Alegre cu Argentina. Peste cîteva zile, din nou meci cu Argentina la Rio, pentru Cupa Rocca. În rest, pentru martie mai sînt prevăzute întîlniri cu Chile, Iugoslavia, Ungaria sau Cehoslovacia. La 1 aprilie, Brazilia va începe acțiunea de adaptare la altitudine, deplasîndu-se la Bogota unde va întîlni Columbia dar mai sînt prevăzute (dar încă neperfectate) meciuri la Quito, în Ecuador, localitate situată de asemenea la mare altitudine. Mai mult chiar, Saldanha intenționează să obțină de la comitetul de organizare mexican aprobarea de a juca și cîteva partide, cu echipe de club puternice, chiar în orașele mexicane care vor găzdui partide în cadrul turneului final.

CEI 22 PENTRU MEXIC ȘI ECHIPA PROBABILĂ

La această oră, Saldanha nu mai are dubii în ceea ce privește lotul său pentru marea confruntare în fața căreia se află fotbalul țării sale și el personal.

Iată din cine e compus lotul de 22 de jucători:

PORTARI: Ado (Corinthians) și **Leao** (Palmeiras)

FUNDAȘI: Carlos Alberto (Santos), **Ze Maria** (Portuguesa Desportos), **Brito** (Flamengo), **Scala** (Internacional), **Joel** (Santos), **Baldocchi** (Palmeiras), **Marco Antonio** (Fluminense) și **Everaldo** (Gremio)

MIJLOCAȘI: Clodoaldo (Santos), **Gerson** (Sao Paulo), **Wilson Piazza** (Cruzeiro), **Rivelino** (Corinthians) și **Dirceu Lopes** (Cruzeiro).

ÎNAINTAȘI: Jairzinho (Botafogo), **Rogerio** (Botafogo), **Pele** (Santos), **Tostao** (Cruzeiro), **Toninho** (Sao Paulo), **Paulo Cesar** (Botafogo) și **Edu** (Santos).

Față de lista jucătorilor folosiți în preliminarii sînt cinci modificări. Astfel, portarul **Felix** de la Fluminense (deși n-a primit decît două goluri în 6 meciuri), ca și rezerva sa **Lula** de la Corinthians, au fost amîndoi înlocuiți cu doi tineri, Ado și Leao. Atleticul fundaș central **Baldocchi** a fost incorporat în efectivul pentru campania mexicană în locul lui **Djalma Dias.** Fundașul de margine **Marco Antonio** de la Fluminense îl va dubla pe **Everaldo,** care la rîndul său îl va suplini pe **Rildo.** În fine, **Rogerio** de la Botafogo a fost preferat lui **Paulo Borges,** datorită faptului că joacă la fel de bine pe aripa dreaptă sau vîrf de atac.

După cum se vede, Saldanha acordă în continuare creditul său lui Pele (deși într-o recentă declarație afirma că „perla neagră" joacă 90% pentru sine și doar 10% pentru echipă!) lui Tostao, lui Jairzinho, lui Edu, lui Gerson, nume care de ani de zile sînt legate de marile succese ale fotbalului brazilian.

Și acum, iată cum se conturează echipa pe care Brazilia o va arunca în marea luptă pentru a intra definitiv în posesia Cupei Jules Rimet: **Ado sau Leao—Carlos Alberto, Scala, Baldocchi, Everaldo—Piazza, Gerson — Jairzinho, Tostao, Pele, Edu.**

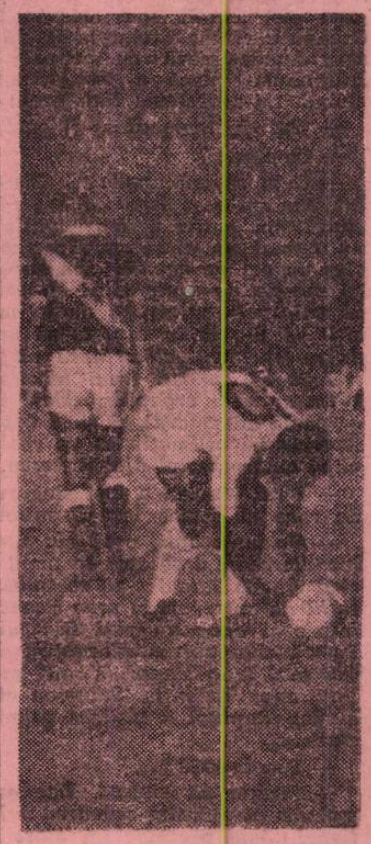

Un moment pe care 80 000 de oameni l-au trăit, la cel mai înalt nivel emoțional, pe stadionul Maracana din Rio de Janeiro: Pele își așează balonul la punctul de 11 metri, înainte de a înscrie „golul 1000" al carierei sale

PARTICIPANTĂ LA TOATE EDIȚIILE C.M.

Ediția I (1930): în grupă, 1—2 cu Iugoslavia și 4—0 cu Bolivia.

Ediția a II-a (1934): în preliminarii n-a jucat, adversarul său (Peru) retrăgîndu-se; în grupă, 1—3 cu Spania.

Ediția a III-a (1938): în preliminarii n-a avut adversar, Argentina retrăgîndu-se; în grupă, 6—5 cu Polonia, 1—1 și 2—1 cu Cehoslovacia, 1—2 cu Italia. Pentru locul 3, cu Suedia 4—2; MEDALIA DE BRONZ.

Ediția a IV-a (1950): n-a jucat în preliminarii; în grupă: 4—0 cu Mexic, 2—0 cu Iugoslavia, 2—2 cu Elveția. În seria finală, 7—1 cu Suedia, 6—1 cu Spania și 1—2 cu Uruguay. MEDALIA DE ARGINT.

Ediția a V-a (1954): în preliminarii 1—0 și 2—0 cu Chile, 4—1 și 1—0 cu Paraguay; în grupă, 5—0 cu Mexic, 1—1 cu Iugoslavia și 2—4 cu Ungaria.

Ediția a VI-a (1958): în preliminarii 1—0 și 1—1 cu Peru; în grupă 3—0 cu Austria, 0—0 cu Anglia, 2—0 cu Uniunea Sovietică; în sferturi 1—0 cu Țara Galilor; în semifinală 5—2 cu Franța; în finală 5—2 cu Suedia. CAMPIOANĂ MONDIALĂ.

Ediția a VII-a (1962): în preliminarii n-a jucat, fiind de drept calificată; în grupă 2—0 cu Mexic, 2—1 cu Spania, 0—0 cu Cehoslovacia; în sferturi 3—1 cu Anglia; în semifinală 4—2 cu Chile; în finală 3—1 cu Cehoslovacia. CAMPIOANĂ MONDIALĂ.

Ediția a VIII-a (1966): n-a jucat în preliminarii fiind de drept calificată; în grupă 2—0 cu Bulgaria, 1—3 cu Ungaria, 1—3 cu Portugalia.

Ediția a IX-a (1970): în preliminarii 6—2 și 2—0 cu Columbia, 1—0 și 3—0 cu Paraguay, 6—0 și 5—0 cu Venezuela. În turneul final: ?

...Aşa
astfel :
VIKT
a Germ
BAUER
Nord), E
Cum
de aur 1
ti), trei
vac, eng

BRAZILIENII SE PLÂNG

Intr-o recen[t] declaraţie făcută ziariştilor, **Joao Havelange**, preşedintele confederaţiei braziliene de sport, îşi manifesta nelinistea faţă de dificultăţile întîmpinate în găsirea unor parteneri de joc, pentru pregătirea reprezentativei. **„Trebuie să ne pregătim echipa în compania unor adversari redutabili** — spunea Havelange — **dar la cele 10 invitaţii trimise de noi n-au răspuns afirmativ decît Argentina şi Bulgaria".**

ARBITRU... CALOMNIAT

Cuprins de nervi şi de... patimă, preşedintele unui club spaniol de divizia a doua, Cordova, a acuzat pe arbitrul unui meci al echipei sale că este complet ameţit de băutură. Imediat, arbitrul insultat a cerut o analiză medicală, prin luare de probe de sînge, care a dovedit netemeinicia acuzaţiei. Decizia federaţiei: respectivul preşedinte a fost suspendat din funcţia sa pe 6 luni, perioadă în care nu are voie să mai intre pe stadionul oraşului, la meciurile oficiale!

EXAMEN, NU GLUMĂ

Săptămîna trecută, 26 de jucători — cei mai buni din fotbalul englez, după părerea lui **Alf Ramsey** — s-au prezentat la sediul federaţiei din **Londra**. Erau fotbaliştii aleşi de selecţionerul reprezentativei pentru „campania Mexic". Timp de două zile ei au fost supuşi unei din cele mai severe şi mai complete vizite medicale care se poate organiza. Efectuat la două dintre cele mai mari şi mai moderne spitale din **Anglia**, acest control a stabilit starea sănătăţii fiecărui jucător şi a dat avizul asupra începerii pregătirilor în lot.

VIZITE

Emilio
vîrstă de
cursul o
teroriști
victime
ai lui E
cători M
este un
adesea
fericire
vorbă c

La m
primise
chetti s
interna
i s-au
— cu
pentru
admira
doi int
lor pr

PRI

Meci
pioană
Boca
plin
toate
a lim
vînzar
„inac
de m
stadic
totuşi
pute
pe. F
şi... ?

Ech
niors
pentr
oană

FOTOGRAFIA ANULUI — ÎN BRAZILIA

Foarte, o fotografie cu Pele, dar nu cu golul 1000. Ci înfăţişînd o secvenţă cu „perla neagră" în plină acţiune, înaintînd panică în rîndul apărătorilor echipei **Vasco da Gama**. „UNUL CONTRA TREI", aşa a fost intitulată fotografia care a întrunit 776 de puncte faţă de cele 654 obţinute de instantaneul clasat pe locul doi şi prezentînd celebrul penalti al golului 1000.

CUVINTE ÎNCRUCIŞATE DIN „HRONICUL" CAMPIONATULUI

ORIZONTAL : 1) Ritmicitate a desfăşurării, una ... calităţile de bază ale prezentului campionat. 2) Reprogramare a 2 meciuri... ţi preajma întîlnirii dintre România şi Grecia — Jucător la Steaua, printre cei mai eficace fotbalişti ai turului. 3) A realizat o ... surprinzător spre sfîrşit (6—3 cu ... no Bucureşti) — Jucător la Homenetmen, ... gol în întîlnirea cu ... Argeş (Piteşti, sept. 1969) — A se ... (cu implicaţii... galaţene !). 4) Se ... ează — A ... 5 din golurile argeşene — ... de motocicle — Dotată a campionatul. 5) Deosebire calitativă, inexistentă aproape între echipele din Bucureşti şi cele din provincie — Ştefan Lazăr. 6) Frăţilă, în final ! — Jucător rapidist, unul din golgeterii turului — Actuala campioană, marcată evident de rigorile performanţei. 7) Posezi — Antrenor convertit în actualul sezon la o... linie mai realistă. 8) ...Bentu, unul din arbitrii cu cele mai multe partide divizionare „A", conduse în tur. (6) — Împreună cu Moldoveanu, joacă din toamnă, la „Poli" din Iaşi. — „Cetatea cu o sută de porţi", în actualizare arădeană. 9) Apărător la feroviarii clujeni, prezent în toate cele 15 etape ale turului — Asa cum intervin întreruperile, în partidele lipsite de cursivitate. 10) Gust particular — Polii lider-lanternă (sing.) — Păun-ul feroviarilor. 11) Unele din fazele soldate cu goluri — Terenul propriu, publicul local şi prezenţa selecţionabililor în echipă, de ex. 12) Minerul ..., proaspătă divizionară „B", clasată la jumătatea clasamentului — Reprezentată la turneul final din Mexic de către echipa Israelului — Gol... goluţ ! 13) Printre succesele juniorilor săi se numără şi „egalul" recent de la Gori — A oferit campionatului (şi suporterilor) o dramatică surpriză : 0—4 pe teren propriu, în etapa a VIII-a — Bătăioşii preliminariilor, în limbajul lui Dinu, Dan şi ceilalţi. 14) Vacanţă de iarnă a fotbaliştilor — Niveluri calitative diferenţiale între jucători şi echipe.

VERTICAL : 1) Campioana de toamnă — Tînăr jucător impus la Petrolul (3 goluri) şi pe plan internaţional — Sfîrşit de joc ! 2) Trăite cu intensitate în timpul ultimului meci al preliminariilor noastre — Tesătură... de pase. 3)... Mărdărescu, nou antrenor al mai tinerilor noştri tricolori — Totalitate botanică — Afluent al Pripetului. 4) Echipă ce a adus oraşul Orşova, în 1969, în divizia „C" — Dinamoviştii bucureşteni şi studenţii craioveni, ca număr de puncte, în clasamentul de toamnă. 5) Spre — Careu agricol — Chemare... la balon ! — A lipsit din formaţia studenţilor clujeni doar în etapele a VII-a şi a IX-a. 6) Rămaşi în actualul campionat numai cu o echipă în „A" — Alt petrolist prezent în toate etapele (1 gol). 7) A readuce mingea în joc — Lulele — Ca la 10 oriz. 8) În fruntea realizatorilor din campionat, alături de fotbalistul menţionat la 6 oriz. — Campioană a superlativelor negative. 9) Pe scurt, prezentă şi ea cu unele transmisii din campionat — Portarul cu cele mai multe participări în echipa feroviarilor clujeni — Golgeterul constănţenilor. 10) Fluviu în Illyricum — Aripi la UTA ! — Înţeles. 11) Comun lui Ozon şi „Domnul U" — Inegală în realizări, remarcabilă la... scoruri. 12) În fruntea autorilor de goluri băcăuani — Căpitan al tricolorilor (Doar 3 goluri la echipă) — Elan mijlociu ! 13) Pe tabela (de marcaj), în dreapta !... — ...şi în stînga ! — Revelaţie a turului, după refluxul din trecut. 14) Arbitru bîrlădean (5 jocuri „A" în acest sezon) — Luna unui pas hotărîtor (Atena), în drumul tricolorilor spre Mexic.

Dicţionar : CNA, AOOS.

G. C.

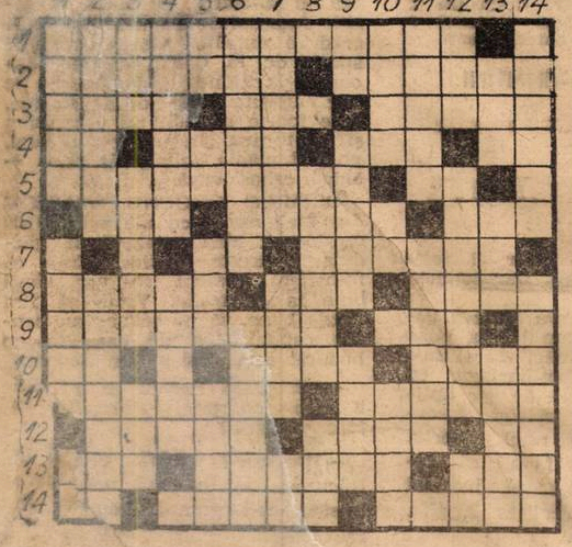

DEZLEGAREA CAREULUI DIN Nr. 188

Orizontal : 1) C.M. 3) Al. 4) Mula. 6) Etar. 7) Axente. 9) Jair. 10) Edu. 11) Cipru. 13) R. 14) Zola. 15) Roma. 16) Arc. 18) Om. 19) Rildo. 21) Adamec. 23) Ola. 25) Mocanu. 27) Si. 29) Olan. 32) Prati. 33) Riva. 35) BSC. 36) A.S. 37) Alemannia. 39) Adam. 41) Ea. 42) N.I. — O — 43) A. 44) Pe. 45) Adela. 48) Nunez. 51) Drag. 53) E.D. 54) Uman. 56) Sta. 58) II. 59) Os. 61) Sart. 63) Iste. 64) Ungaria. 67) Jekov. 69) ICAB. 71) Odă. 72) Litoral. 74) Melc. 76) CAO. 78) Animat. 80) Alix. 81) P. 82) R.I. 83) Daşcu. 85) Buenos Aires. 87) Glasgow. 90) Ene. 91) Ie. 92) Ayr. 93) Unirea. 95) Ansola — F. 96) Ac. 97) Imensă — T. 98) U.C. — I. 99) La.

REPORTAJUL...

S-a întîmplat la meciul *Milan—Bari*. Cei din *Bari* au venit cu zeci de cocoşi veritabili, întruchipînd mascota belicosului lor club. În cursul partidei mai mulţi dintre aceşti „suporteri" au scăpat din mîinile proprietarilor lor. Unul dintre ei a ajuns chiar pe gazonul lui *San Siro*, punîndu-se astfel lăuda cu o performanţă unică în neamul său. Dar aventura cocoşului-fotbalist s-a terminat destul de repede. Prins de unul dintre jucătorii lui *Bari* — în fotografie un moment din această „vînătoare" — el s-a reintors în braţele proprietarului său...

FOTBAL

REVISTĂ SĂPTĂMINALĂ
Redacţia şi ad-ţia : Bucureşti, Bd. Mărăşti 26, sectorul I, telefon 17.55.18

COLEGIUL DE REDACŢIE
Constantin Chiriţă, Ştefan Covaci, Gh. Dumitrescu, Pavel Marcu, Aurel C. Neagu (redactor şef), Angelo Niculescu, Andrei Rădulescu, Dumitru Tomescu, Stelian Trandafirescu (redactor-şef adjunct), Radu Urziceanu (secretar general de redacţie), Emerich Vogl, Ion Voica, Ion Voinescu.

Prezentarea grafică Liviu Bobocea

pentru echipa României

ANTRENAMENT LA ALTITUDINE, ... LA BOGOTA, ÎN COLUMBIA

... Mexico '70 ... mai diverse ... le 16 echipe ...ul final. Este ...emă pe care ...curilor Olim- ...onatului mon- **...tudinea.** Acli- ...2400 de metri ...i, fireşte, mij- ...portante pen- ...20 de zile de ...înaintea star- ...31 mai 1970. ...al de pregătire ... urma să ple- ... mai, imediat ...ugoslavia (Bu-

... cîteva ore de ...şti pentru dé- ...ui echipei Ro- ..., impresarul E. ...federaţiei noas- ...propunere le- ...a la altitudine ... final.

...us E. Zaccour, **...e finaliste fac ...e pentru a urca ...rarhia mondială. ...gură reprezenta- ...să nu dorească ...dalie în Mexic. ...imaginează că ...printre primele ...lia, Italia, R.F.G., ...r, fiecare, să cîş- mondial. Brazi- ...pregătirea pentru ...Mexic enorma su-mă de un milion şi jumătate dolari. Toate echipele ar dori să joace, în preajma campionatului mondial, la înălţime şi la propriu şi la figurat.**

Am pentru echipa României o propunere interesantă. Să facă un stagiu de pregătire în Columbia, la Bogota, oraş cu o înălţime ca Ciudad de Mexico, pe care să-l înceapă de la sfîrşitul lunii aprilie 1970. Ar urma să joace două partide amicale cu echipe de prima mînă, iar reţeta meciurilor să fie folosită pentru acest stagiu mai îndelungat decît cel propus, deci mai util".

vorbă cu dl. LOU ROCKA

...DEOSEBIT ÎN AUSTRALIA PENTRU ...EUL FOTBALIŞTILOR ROMÂNI

...eu pe care echipa ...tbal a României îl ... Australia a fost ...nițiativa d-lui LOU ... pe lîngă legăturile ... care le are cu ţara ... şi un pasionat al ... dublă factură: cel ...alian, care se joacă cu o minge ovală de rugbi şi fotbalul obişnuit.

D. Lou Rocka nu este un impresar de meserie ci numai un iubitor al acestui sport. După cum ne-o spune interlocutorul nostru pe care l-am întîlnit la hotelul Athenee Palace:

— Îmi face mare plăcere să invit în Australia echipa olimpică a României, ţară în care am petrecut primii ani ai copilăriei. Sînt convins că fotbalul românesc va face aceiaşi bună impresie ca şi produsele pe care le importăm din România. Chiar astăzi am discutat la telefon cu *Harry Beitzel*, aflat la Melbourne, promotorul australian care organizează acest turneu, în acelaşi timp ziarist şi proprietar al re-

vistei „Sunday Observer", în cadrul căreia apare suplimentul „Football Week".

— Ce noutăţi v-a furnizat?

— Mai întîi că întreaga presă australiană a primit favorabil ştirea organizării turneului. Datorită succesului care se întrevede, cred că numărul meciurilor va fi sporit de la patru la şase, deoarece la Sidney şi Melbourne se vor disputa cîte două partide. Este foarte probabil să organizăm şi un turneu „în trei": Australia, plus România (olimpică) şi o echipă cehoslovacă.

OLIMPIC GROUND STADION din Melbourne, cu ale sale 50 000 de locuri, abia aşteaptă să găzduiască aceste partide. Cred că fotbaliştii români se vor simţi bine în Australia. Vrem să fim gazde bune, să ne revanşăm, pentru ospitalitatea de care ne-am bucurat acum doi ani în România.

— Aveţi în vedere şi o vizită a reprezentativei Australiei în ţara noastră?

— Desigur! În 1971, vom fi la Bucureşti, cu prilejul unui mare turneu ce-l vom întreprinde în Europa.

PE MICUL ECRAN

Peste cîteva zile, la 13 ianuarie, Dinamo Bacău va căuta să se califice într-o fază superioară a Cupei europene a tîrgurilor, în sferturi de finală, în dauna unui adversar puternic, Kilmarnock din Scoţia. Şansele sînt de partea băcăuanilor, care în prima partidă, au reuşit un excelent meci nul (1—1) şi astfel, jucînd acum acasă, pot obţine mult rîvnita calificare. Meciul retur se va disputa la Bacău cu începere de la ora 13.30, sub conducerea arbitrului maghiar Zsolt. Oaspeţii şi-au anunţat sosirea pentru duminică. Partida va fi transmisă în întregime la televiziune.

FOTBALIŞTII NR. 1 ÎN LUME

Conform tradiţiei, în toate ţările, au loc anchete pentru desemnarea celui mai bun fotbalist al anului. Iată pe cîţiva dintre cîştigătorii acestor referendumuri:

Brazilia: EDU
Iugoslavia: GIAICI
Cehoslovacia: KUNA
Danemarca: MICHAELSEN
Mexic: ONOFFRE
Ungaria: BENE
Franţa: REVELLI
Uniunea Sovietică: MUNTEAN
Luxemburg: PILLOT
Italia: RIVA
Suedia: KINDVALL

PRONOSPORT

1. Bologna — Inter	X
2. Cagliari — Sampdoria	1
3. Milan — Brescia	1
4. Napoli — Lanerossi	X
5. Palermo — Juventus	2
6. Roma — Bari	1
7. Torino — Lazio	1
8 Verona — Fiorentina	X
9. Como — Atalanta	1
10. Genoa — Reggiana	X
11. Mantova — Perugia	1
12. Pisa — Catania	1
13 Varese — Catanzaro	1

CORESPONDENŢII NOŞTRI TRANSMIT

DIN ZURICH

DI STEFANO RĂMÎNE ÎN EUROPA. După strălucitorul succes obţinut cu echipa **Boca Juniors**, cu care a cîştigat campionatul **Argentinei**, celebrul jucător **Di Stefano** va rămîne, totuşi, în Europa. Deşi clubul din **Buenos Aires** i-a făcut propuneri extrem de avantajoase, fostul atacant al lui **Real Madrid** intenţionează să nu se reîntoarcă în **Argentina** deoarece familia sa se află în **Spania.** Unele dintre cele mai cunoscute cluburi europene i-au făcut oferte tentante. Di Stefano a refuzat să dea vreun nume dar se pare că pe lista ofertanţelor se află **S.V. Hamburg, F.C. Barcelona, Benfica, F.C. Sevilla, Juventus.**

ANTRENORUL FABBRI ATACAT DE SUPORTERI. La terminarea meciului **Bologna — Roma**, de duminică, trei „tifosi" l-au atacat pe antrenorul lui **Bologna, Fabbri**, încercînd să-l lovească. Ei au fost împiedicaţi de jucători şi de poliţişti să realizeze urîta intenţie. Interesant este că cei trei nu erau suporteri ai clubului din **Bologna** ci... ai celui din **Roma!**

COUTINHO LA PENAROL. Celebrul atacant al lui **F.C. Santos, Coutinho**, care a făcut ani în şir pereche în centrul liniei de înaintare cu **Pele**, a fost transferat la echipa uruguayană **Penarol.**

CORSO — 5 ETAPE PE TUŞĂ! Eliminat în meciul cu **Verona**, jucătorul lui **Internazionale — Mario Corso** — a primit o suspendare de 5 etape! O altă suspendare celebră, după aceea a lui **Best**, care va sta pe tuşe nu mai puţin de 28 de zile.

MEXIC. BILETELE PENTRU SEMIFINALE ŞI FINALĂ EPUIZATE! Secretarul comisiei de organizare a **C.M. 1970 — Allatore** — a comunicat că biletele pentru cele două semifinale şi pentru finala turneului final au fost epuizate. Pentru celelalte întîlniri, biletele sînt vîndute în proporţie de 70%.

FIFA AŞTEAPTĂ RĂSPUNSUL FEDERAŢIEI MAROCANE. Într-o telegramă trimisă federaţiei marocane, **F.I.F.A.** precizează că aşteaptă pînă vineri 9 ianuarie răspunsul acesteia în legătură cu acceptarea fără rezerve a programului turneului final.

6 ianuarie — MARIO WIDMER

DIN BOLOGNA

VALCAREGGI SPERA... Aşa cum s-a anunţat, cu cîteva zile în urmă au plecat spre **Mexic, Feruccio Valcareggi** — selecţionerul echipei **Italiei** — împreună cu medicul echipei, **dr. Fino Fini.** Ei vor asista sîmbătă la tragerea la sorţi a grupelor (solemnitate la care va fi prezent şi preşedintele federaţiei italiene, **dr. Artemio Franchi**) şi apoi vor stabili locul de cazare şi antrenament al reprezentativei înainte de plecare, pe aeroportul din **Roma, Valcareggi** a făcut o declaraţie reprezentanţilor presei: **„Sper, a spus el, ca F.I.F.A. să dovedească spirit de echitate, acordînd echipei Italiei calitatea de cap de serie. Argumentul nostru nu este de ordin... emoţional, ca cel al brazilienilor, ci real — locul 1 în Campionatul Europei".**

ÎNTREAGA ETAPĂ ANULATĂ ÎN OLANDA. Din cauza zăpezii abundente căzută în ultimele zile, în întreaga ţară, federaţia olandeză a decis anularea tuturor meciurilor din etapa de duminică.

HAMRIN — PRIMUL GOL PENTRU NAPOLI! În ultima etapă a campionatului italian, cunoscutul internaţional suedez **Hamrin**, a marcat primul gol pentru noua sa echipă, **Napoli.** Cu acest gol, **Hamrin** a ajuns la 188 puncte marcate în campionatul italian, egalîndu-l pe internaţionalul italian **Gabetto** (Torino), dispărut în catastrofa aeriană de la **Superga.**

NICI O RETROGRADARE ÎN CAMPIONATUL MEXICAN. Federaţia a decis ca în actualul campionat să nu se aplice prevederile regulamentare în privinţa retrogradărilor. Aceasta, pentru că pregătirile echipei naţionale pretind absenţa unor jucători de bază de la echipele lor, situaţie care ar putea produce urmări nefericite pentru acestea.

DINAMO MOSCOVA JOACĂ LA PALERMO. Luni a fost perfectată întîlnirea dintre echipele **Palermo** şi **Dinamo Moscova**, întîlnire care se va desfăşura la 22 februarie. În continuare, fotbaliştii sovietici mai rămîn 10 zile la **Palermo** pentru antrenamente comune cu jucătorii italieni.

8 ianuarie — CESARE TRENTINI

MEXIC — ÎN CĂUTAREA UNUI STIL DE JOC

Pentru gazda unui campionat mondial, cum este Mexic, acum se pune şi problema unei bune comportări a echipei sale naţionale. De aceea este explicabil interesul cu care presa sportivă mexicană urmăreşte şi intervine în pregătirile reprezentativei. O asemenea intervenţie s-a produs în privinţa stilului de joc. Un ziar a întrebat ce stil de joc înţelege antrenorul **Raul Cardenas** să imprime echipei. Ceea ce a provocat reacţia imediată a lui **Cardenas** faţă de această întrebare insidioasă care ascundea o nemulţumire a autorului: **„Ziariştii mexicani** — a spus Cardenas — **sînt neliniştiţi, dar întrebarea pusă în legătură cu stilul de joc mi se pare prematură. Un stil se alege în funcţie de jucătorii avuţi la dispoziţie, iar inversul nu este valabil cînd e vorba de atins un ţel relativ apropiat. Pînă în prezent, echipa noastră n-a avut niciodată un stil propriu. Dorinţa mea ar fi să putem atinge chiar mîine tehnica sud-americanilor şi forţa de joc a europenilor. Dar se poate?"**

Totuşi, **Cardenas** va încerca posibilul. În acest scop îşi va pune echipa în confruntări care să-i permită să se familiarizeze cu stilurile şi sistemele de joc aplicate de formaţiile străine, încercînd să-şi schiţeze unul propriu. O şansă există în faptul că nucleul actualului lot de jucători este cel care a jucat în Anglia, în 1966.

Redacţia şi administraţia: Bd. Mărăşti nr. 29, Bucureşti. Tiparul: I. P. Informaţia: str. Brezoianu 23—25

BIBLIOTECA ... SIBIU

Ieri, 2-0 cu Kilmarnock

DINAMO BACĂU

PRIMA ECHIPĂ ROMÂNEASCĂ ÎN „SFERTURILE DE FINALĂ" ALE UNEI COMPETIȚII EUROPENE !

PROLETARI DIN TOATE ȚĂRILE, UNIȚI-VĂ !

FOTBAL

REVISTĂ SĂPTĂMÎNALĂ

ANUL V ● MIERCURI 14 IANUARIE 1970

12 PAGINI ● 2 LEI

190

Ieri, DINAMO BACĂU a repurtat o victorie clară în fața echipei scoțiene KILMARNOCK (2—0), calificîndu-se astfel pentru turul IV (sferturi de finală) al „CUPEI EUROPENE A TÎRGURILOR".

In fotografie, DANIEL ENE, autorul celor două goluri, trimite balonul cu capul, la un corner, spre poarta oaspeților. Foto : S. BRAȘOVEANU

CAMPEONATO MUNDIAL DE FUTBOL MEXICO 70

COMPONENȚA GRUPELOR

GRUPA 1: CIUDAD DE MEXICO

1. U.R.S.S.
2. MEXIC
3. BELGIA
4. SALVADOR

31 MAI : U.R.S.S. — Mexic ; 3 IUNIE : Belgia—Salvador ; 6 IUNIE : U.R.S.S. — Belgia ; 7 IUNIE: Mexic — Salvador ; 10 IUNIE : U.R.S.S. — Salvador ; 11 IUNIE : Mexic — Belgia.

GRUPA 2: TOLUCA ȘI PUEBLA

5. URUGUAY
6. ITALIA
7. SUEDIA
8. ISRAEL

2 IUNIE : Uruguay — Italia ; 3 IUNIE : Suedia — Israel ; 6 IUNIE : Uruguay — Suedia ; 7 IUNIE : Italia — Israel ; 10 IUNIE : Uruguay—Israel ; 11 IUNIE : Italia — Suedia.

GRUPA 3: GUADALAJARA

9. ROMÂNIA
10. ANGLIA
11. CEHOSLOVACIA
12. BRAZILIA

2 IUNIE : ROMÂNIA — ANGLIA ; 3 IUNIE : Cehoslovacia — Brazilia ; 6 IUNIE : ROMÂNIA—CEHOSLOVACIA ; 7 IUNIE : Anglia — Brazilia ; 10 IUNIE : ROMÂNIA — BRAZILIA ; 11 IUNIE : Anglia — Cehoslovacia.

GRUPA 4: LEON

13. PERU
14. BULGARIA
15. MAROC
16. R.F. a GERMANIEI

2 IUNIE : Peru — Bulgaria ; 3 IUNIE : Maroc—R.F. a Germaniei ; 6 IUNIE : Peru — Maroc ; 7 IUNIE : Bulgaria — R.F. a Germaniei ; 10 IUNIE : Peru — R. F. a Germaniei ; 11 IUNIE : Bulgaria — Maroc.

LIDERI ÎN CAMPIONATELE JUDEȚENE

GALAȚI : **Dacia Galați** cu 20 p, urmată de Tractorul Galați (19 p.), Metalosport Galați (18 p.) și Gloria Tecuci (17 p.).

GORJ : **C.I.L. Tg. Jiu** (11—9—2—0—65:6 = 20 p. Principalul adversar : Metalurgistul Sadu cu 19 p.

BRAȘOV : **I.C.I.M. Brașov**, la egalitate de puncte cu Măgura Codlea. Politehnica Brașov ocupă poziția a treia, la 2 puncte diferență.

SATU MARE : **Recolta Urziceni**, avînd un golaveraj mai bun decît Rapid Satu Mare, va aborda returul de pe poziția întîia.

ALBA : **C.F.R. Teiuș** s-a clasat la încheierea turului pe primul loc cu un golaveraj foarte bun (38:9), după o dispută pasionantă la care au luat parte Unirea Alba Iulia și A.S.M. Cugir.

BRAILA : **Unirea Tricolor Brăila** (10—8—0—2—30:4-16 p), talonată de Tractorul Viziru cu același număr de puncte

SIBIU : **Progresul Sibiu** este liderul unui campionat presărat cu multe dureri. Concură la titlul de campioană județeană și Sparta Mediaș.

MUREȘ : **C.F.R. Sighișoara**, o echipă care are toate șansele să-și mențină poziția și în partea a doua a întrecerii. Viitorul Tg. Mureș și Mureșul Luduș vor căuta în retur să-i pericliteze poziția.

ARAD : **Gloria Arad**, la patru puncte diferență de a doua clasată, Teba. Opțiune serioasă deci pentru cîștigarea titlului. (După corespondențe primite de la **T. Siriopol, M. Băloi, C. Gruia, Șt. Vida, I. Ciortea, N. Costin, I. Ionescu, I. Păuș, și P. Șodinca**).

FOTBAL varietăți

O OBLIGAȚIE PENTRU REMUS VLAD!

Bănuim că puțini din iubitorii fotbalului știu că fundașul central al piteștenilor, Remus Vlad, s-a născut pe meleaguri hunedorene, în satul Cinciș, o pitorească localitate așezată pe malul Cernei. Aici a făcut cunoștință cu fotbalul. La 12 ani, într-un meci intercomunal, a driblat o dată o întreagă apărare, înscriind primul său gol. Un gol căruia i-a urmat o ascensiune fulgerătoare, avînd ca trepte pe Minerul Teliuc (campionatul județean, la 14 ani), Metalul Hunedoara (Diviziile C și B, la 15 ani), Dinamo București și F.C. Argeș (Divizia A, la 17—18 ani), loturile de juniori, tineret și olimpic.

Scurta vacanță de iarnă pe care a avut-o, Remus Vlad și-a petrecut-o pe meleagurile natale. Trebuia. Pentru că are o mare obligație față de consătenii săi, deoarece foarte mulți dintre ei îi scriu după aproape fiecare meci pe care-l joacă. Vi-l prezentăm în clișeul alăturat, împreună cu tatăl său, în fața casei părintești din Cinciș.

DOUĂ PASIUNI = O PRIETENIE...

Focșeneanu (Carpați Sinaia) și Zangor (Caraimanul Bușteni) sînt doi buni prieteni. Chit că de două ori pe an, atunci cînd se întîlnesc cele două divizionare C, devin adversari direcți. Marele motiv care stă însă la temelia prieteniei lor este o a doua pasiune comună : bobul. Este disciplina sportivă în care de cîțiva ani apără prestigios culorile patriei.

Străbătînd nu de mult Valea Prahovei în căutare de... subiecte, fotoreporterul Ion Popescu i-a surprins pe cei doi fotbaliști într-o aprinsă discuție despre arta înscrierii în viraje cu viteze de zeci de metri pe secundă, pe pîrtiile de concurs ale marilor stațiuni de iarnă. Dar campionatul european de bob s-au încheiat, urmează cel mondial și, apoi, cei doi vor trebui să se prezinte la startul celei de a doua pasiuni (sau prima, nici ei nu pot spune cu precizie ordinea) : fotbalul.

MINUTUL 72 — GOLUL 1000 !...

Partida Steaua — Dinamo Bacău va rămîne în amintirea iubitorilor de fotbal ca una din surprizele turului campionatului 1969—1970. Nu atît prin faptul că militarii bucureșteni și-au înscris în palmares încă o victorie în fața băcăuanilor, cît prin scorul cu care s-a încheiat : 8—0. În acest meci s-a mai petrecut un eveniment care a trecut neobservat. Nu însă și pentru inginerul **Nicolae Bogluț** din Ucuriș-Bihor. Derulînd filmul partidei, ne amintim că în min. 72 centrul atacant Voinea a înscris spectaculos în poarta moldovenilor. A fost cel de-al 1000-lea gol al steliștilor în Divizia A. În acest fel Steaua devine a doua echipă (după Dinamo București), care depășește în actualul campionat granița celor 1000 de goluri înscrise în Divizia A, de-a lungul anilor.

COMPARAȚIE...

Din totalul celor 120 de întîlniri susținute de echipele de tineret-rezerve în turul ediției actuale a campionatului, gazdele au cîștigat 70, oaspeții 28, 22 meciuri încheindu-se la egalitate. „Rezervele" au marcat în total 338 de goluri, oaspeților revenindu-le la activ 113. Cifrele nu sînt cu nimic inferioare celor realizate de colegii din primele garnituri. Astfel, în campionatul de tineret-rezerve oaspeții au obținut cu 13 victorii mai mult decît divizionarele A, înscriind și 12 goluri în plus. Singurul capitol la care titularii s-au dovedit superiori este acela al eficacității pe ansamblul celor 15 etape, ei marcînd 348 de goluri, cu 11 mai mult decît rezervele.

INSTANTANEU INTIM

Într-una din vizitele făcute la Pitești, fotoreporterul nostru S. Brașoveanu a avut ocazia să surprindă în teleobiectivul aparatului său de fotografiat și un instantaneu „extrafotbal". Un instantaneu intim din familia „libero"-ului argeșenilor, Barbu. Iat-o (familia) / în tot plenul, atenția celor doi părinți fiind concentrată — cum ar putea fi altfel ? — asupra recent venitei pe lume, Iulia.

CURIER SĂPTĂMÎNAL

BUCUREȘTI. „Am 15 ani și practic fotbalul la clubul Rapid. în grupa copiilor născuți în anul 1954. Echipa noastră a obținut rezultate frumoase în 1969, o mare contribuție avînd profesorul Dumitru Matei care s-a preocupat îndeaproape de pregătirea noastră a tuturor. În campionatul de copii al municipiului București am ocupat locul 3, după Laromet și Dinamo, veșnica noastră rivală. Poate că am fi obținut un loc și mai bun, dar din echipa noastră — fapt cu care ne mîndrim totuși — au fost promovați la juniori 4 jucători. Țin să subliniez faptul că în perioada de iarnă ne vom pregăti cu seriozitate pentru partea a doua a întrecerii..." (**Cristian Staicu** — jucător).

ORADEA. Printre problemele de esență ridicate cu ocazia analizei de sfîrșit de an a activității fotbalistice orădene, am notat : campionatul orășănesc de fotbal s-a desfășurat în 1969 în condiții mai bune ca în anii trecuți ; s-a acordat o atenție deosebită creșterii și promovării unor elemente tinere ; s-au organizat o serie de competiții cu caracter de masă ; în atenția comisiei a stat organizarea unor competiții pentru elevi. S-a scos, de asemenea, în evidență faptul că și în prezent se simte o acută lipsă de sprijin din partea unor conduceri administrative și a unor comitete sindicale ; că terenurile existente în municipiul Oradea sînt insuficiente pentru desfășurarea în bune condițiuni a campionatului municipal ; că unele terenuri nu corespund sub nici un aspect ; că delegații unor echipe nu au manifestat în toate cazurile exigență față de proprii jucători. În anul 1969 s-a organizat campionatul de fotbal interstrăzi pentru copii, la care au participat 12 echipe. Primul loc a revenit formației reprezentative a străzii Porțile de Fier, antrenată de Gh. Popa. (**V. Sepe** — corespondent).

CRAIOVA. Nu de mult, colegiul județean de arbitri Dolj a examinat un număr de 18 candidați din Băilești, Maglavit și Plenița, pentru a fi admiși în rîndurile cavalerilor fluierului. În același timp, la sediul C.J.E.F.S. s-a deschis un alt curs la care participă 20 de candidați. În prezent se desfășoară cursuri de perfecționare a acelor arbitri care vor să capete o categorie superioară. Pregătirea pentru noul sezon a arbitrilor divizionari începe în ziua de 14 ianuarie. (**Ștefan Gurgui** — corespondent).

NAE LUCESCU

Îl știu de cînd eram de-o șchioapă. Din zilele cînd intrarea mea pe stadionul din Obor era „asigurată" de o gaură făcută în gardul de la tribuna întîia. Atunci, de omul acela masiv, mereu cu un trabuc în colțul gurii, mi-era teamă. Era „domnul președinte" și nu trebuia să afle de vizitele noastre — ilegale — pe stadion. Mai tîrziu, cînd un puști îndrăznea să se prezinte la marele examen al lui nea Fane Cîrjan spre a ajunge printre piticii Unirii, omul acela de care îi era frică îl întîmpina cu un zîmbet și o privire caldă : „Ei, și tu ce vrei, piciule ?"...

De-atunci, drumul meu în fotbal nu s-a mai despărțit, pentru ani și ani, de nea Nae Lucescu. De-atunci am schimbat mulți conducători de club dar nici unul n-a avut — ca el — ceea ce se numește PASIUNE pentru fotbal. Nae Lucescu trăia numai și numai pentru clubul, pentru echipa lui. Nu cred că altceva — familie, prieteni — să îl fi preocupat mai mult. Că erai un pitic „debutant", că erai un junior asupra căruia planau destule incertitudini ca posibilități de afirmare, că erai — în fine — titular al primei formații, un jucător cu nume, Nae Lucescu se purta la fel. Toți erau „copiii lui"...

De cîte ori nu l-am găsit lucrînd la gardul stadionului, de cîte ori nu l-am lăsat, în amurgul zilei, ocupîndu-se de repararea terenului ! Același om, harnic și neprecupețind eforturile pentru administrarea și îngrijirea stadionului, devenea un președinte competent în discuțiile cu jucătorii. Știa să vorbească „de la suflet la suflet", cum se spune. Nu-i era străin nimic din ceea ce era legat de fotbal. Toți îl respectam, fiindcă ne dădeam seama că întrunește competența cu pasiunea. Toți îl iubeam pentru că ne era cu adevărat un părinte.

L-am văzut ultima oară anul trecut, la o întîlnire a foștilor jucători de la Unirea Tricolor. M-a întîmpinat ca atunci, cînd venisem la echipa de pitici : „Ei și tu ce vrei, piciule ?" *M-a luat, tot așa ca atunci, părinteste, pe după umeri și am vorbit cîte și mai cîte. Era fericit de reușitele elevilor lui ; se întrista cînd ajungeam la vreun caz mai puțin vesel. Nu pierduse nimic din marea lui pasiune pentru fotbal...*

Vestea morții lui Nae Lucescu m-a întristat adînc. Cu el, fotbalul românesc pierde pe unul dintre primii săi animatori, noi — cei care am crescut, cei ce ne-am realizat sub grija și privirile lui — am pierdut pe al doilea părinte al nostru.

TITUS OZON
Maestru emerit al sportului

UNIREA FOCȘANI, O ECHIPĂ CU... „PĂRINȚI VITREGI" !

Cu un an în urmă, evoluția echipei focșenene Unirea, divizionară C, era urmărită cu interes și cu emoție de către iubitorii fotbalului din Focșani. Existau atunci aproape 2.000 de susținători ai echipei. Cum stau lucrurile acum ? Cei mai mulți din acești 2.000 nici măcar nu știu pe ce loc se află în prezent echipa, pe care altă dată o însoțeau și în deplasare. De ce ? Ne-au răspuns la această întrebare : Nicolae Leocă, *secretarul asociației sportive Unirea, antrenorii* E. Felinger, C. Voicu, și N. Bobocea *de la C.J.E.F.S. Vrancea. Numai că răspunsurile lor nu converg spre aceeași părere.*

N. LEOCĂ ne-a asigurat că Unirea ocupă locul 13 din următoarele motive :

1. „Echipa, avînd o compoziție eterogenă, nu poate avea o evoluție la același nivel valoric în fiecare campionat, datorită plecării și sosirii an de an a unui număr apreciabil de jucători. Cei care vin nu au posibilități tehnice corespunzătoare. Și în afară de asta, pînă se realizează omogenizarea echipei, ia sfîrșit prima parte a campionatului 2. O altă cauză este aceea că o parte din jucători lucrează în tură de noapte. E cazul lui Gh. Artenie. 3. Ar trebui să ne bazăm pe juniori, dar juniorii noștri sînt în majoritate de la cele două licee din oraș. Aceștia, după terminarea liceului, pleacă. 4. Antrenamentele nu s-au putut desfășura normal. La începutul campionatului, la conducerea tehnică a echipei a fost antrenorul C. Voicu, dar fiind foarte ocupat, nu a mai continuat, el fiind trecut la juniori. S-a apelat la serviciile antrenorului E. Felinger, dar care, fiind în vîrstă, s-a retras cu 2 etape înainte de sfîrșitul turului. Actualmente echipa nu are antrenor, dar această problemă o vom rezolva în cel mai scurt timp. 5.

Aș vrea să menționez și faptul că nu am fost ajutați în suficientă măsură de C.J.E.F.S. Vrancea..."

Antrenorul C. VOICU ne-a declarat : „Am renunțat la pregătirea echipei pentru că măsurile disciplinare pe care le luasem împotriva unor jucători nu au fost respectate de conducerea asociației și de... magazionerul terenului. În asemenea condiții nu puteam să mai conduc echipa. Aș vrea să relev faptul că am fost numit la conducerea tehnică a echipei cu o săptămînă înainte de a începe campionatul. Trebuia deci să forțez ritmul pregătirii, iar pentru aceasta era necesară o disciplină severă".

Antrenorul E. FELINGER nu este nici el de acord cu opinia secretarului asociației. Susține că nu a plecat, ci i s-a pus în vedere să nu mai vină. Motivul ? O antipatie mai veche a conducerii asociației pentru dînsul. E. Felinger ne-a mărturisit că nu a primit salariul de antrenor de luni de zile. Antrenorul C. Voicu este în aceeași situație. Despre „celebrul" paznic-magazioner ne-a spus că nu-și face datoria : nu udă terenul, nu încălzește apă pentru dușuri, iar lemnele le duce la restaurantul de lîngă stadion ! Și deși conducerea știe aceste lucruri, nu are nimeni curajul să-l înlocuiască (? ? !).

Tovarășul N. BOBOCEA din comisia de fotbal de la C.J.E.F.S. Vrancea, recunoaște că nu a existat o preocupare pentru înlăturarea stărilor de lucruri de la Unirea, că C.J.E.F.S.-ul nu are posibilitatea să ia măsuri împreună cu conducerea asociației sportive Unirea pentru că membrii acesteia nu s-au prezentat la nici o ședință de analiză sau la vreo altă convocare.

Opinii contradictorii. Ne conduc însă la aceeași idee majoră : că echipa a fost uitată de toată lumea, în prim plan apărînd disputele personale ale celor ce răspund de ea. Declarațiile de mai sus sînt edificatoare. Situația Unirii din Focșani este precară, iar perspectivele sumbre.

Se cer luate măsuri hotărîte și asta în cel mai scurt timp.

C. DRUTĂ

DIFICULTATEA MECIURILOR DE LA GUADALAJARA —

ÎNDEMN SPRE O NOUĂ AFIRMARE A FOTBALULUI NOSTRU

După încheierea preliminariilor, pe drumul spre cunoașterea echipei campioane mondiale, viitoare deținătoare a Cupei „Jules Rimet", s-a mai consumat sîmbătă o importantă etapă : tragerea la sorți a grupelor turneului final.

Ceremonia din marele hol al hotelului „Maria Isabel" din Ciudad de Mexico a simplificat calculele celor 16 finaliste, făcînd ca — pentru moment — „conul luminos" al preocupărilor lor să se îndrepte în principal doar asupra a 3 din cele 15 ipotetice adversare.

După cum, ieșind din sfera intereselor și preocupărilor individuale ale finaliștilor și privind competiția în ansamblul său, alcătuirea grupelor permite acum și primele anticipări asupra echipelor care vor rămîne în luptă în ultimele sale faze.

Mecanismul tragerii la sorți a suscitat vii discuții, presupuneri, pronosticuri. F.I.F.A. s-a găsit în fața unor probleme dificile, decurgînd — în general — din fixarea celor 4 capi de serie, mai exact a celui de-al patrulea, Mexicul, Anglia și R.F. a Germaniei nefiind îndeobște contestați, pe motivele cunoscute. Disputa Brazilia — Italia era greu de soluționat, dar iată, forul internațional a găsit o formulă cu care a ieșit din impas : **renunțarea la fixarea a 4 capi de serie, menținînd numai „fixurile" incontestabile, MEXICUL ca țară organizatoare și ANGLIA ca deținătoare a trofeului și adoptînd, pentru rest, principiul grupelor valorice.** În acest fel, cele două echipe mai sus citate și alte 6 (trei sud-americane **Brazilia, Peru, Uruguay** și trei europene **R.F. a Germaniei, Italia și U.R.S.S.**), s-au bucurat de privilegiul de a fi trase la sorți ca favorite teoretice, cîte una europeană și una sud-americană în fiecare grupă. Reiese că, într-un sens larg, F.I.F.A. a fixat de fapt **cîte doi capi de serie**, din cele 8 echipe considerate a intra în prima grupă valorică a celor 16 calificate.

În afară de acest grup, constituit pe un criteriu combinat (valoric + geografic), a fost constituită o a doua categorie, în care au intrat **Belgia, Bulgaria, Cehoslovacia** și **Suedia** și apoi grupa alcătuită din **Salvador, Israel, România** și **Maroc**, echipe nerecomandate de antecedente în cadrul ultimelor ediții ale C.M.

Evident, această împărțire are în ea o oarecare **notă de arbitrar.** Dar, a o contesta ca principiu, ar însemna să fim de un pronunțat subiectivism. Trebuie să înțelegem că oricît ne-ar fi nouă de neplăcut să constatăm că F.I.F.A. ne-a apreciat la nivelul ultimei grupe valorice a finaliștelor, interesele — atît sportive cît și financiare — ale turneului final, nu puteau suporta o tragere la sorți absolut nedirijată și care, la urma urmei, ar fi putut duce la ieșirea din competiție a unor echipe foarte puternice chiar din faza grupelor.

Problema care s-ar putea pune ar fi doar aceea dacă locul nostru n-ar fi fost cumva în grupa valorică imediat superioară. În acest caz, Belgia, Bulgaria, Cehoslovacia sau Suedia ar fi urmat să intre în ultima grupă, în locul nostru.

Deci, să vedem dacă vreuna dintre ele ne-a „uzurpat" un drept !

Avînd în vedere că alcătuirea grupelor, s-a făcut **pe baza comportării în precedentele ediții ale C.M.** și nu pe baza grupelor preliminare sau a meciurilor amicale din ultima vreme, credem că țara cu care puteam schimba locul nu putea fi în nici un caz **Bulgaria, dat fiind** că aceasta a participat și la turneul final al ultimelor două ediții, nici **Cehoslovacia,** calificată în 1958 și chiar finalistă în 1962, **și nici Suedia,** prezentă în turneul final în 1950 și chiar finalistă în 1958. Rămînea **Belgia,** dar aceasta are o prezență în turneul final, mai recentă decît noi (1954, în Elveția) și un real prestigiu internațional, datorat mai ales Anderlecht-ului.

Noi, de 30 de ani absenți din turneul final și fără altă carte de vizită din diverse competiții mondiale sau europene în ultima vreme, nu puteam — logic vorbind — să ne așteptăm la o repartizare în altă grup valorică, în actualul context.

Ni se pare interesant să aducem în discuție însă un alt aspect : ce s-ar fi întîmplat dacă în grupa *1* preliminară europeană ar fi cîștigat Portugalia sau Elveția ? În cazul Portugaliei (locul 3 la ultima ediție) este sigur că echipa lui Eusebio ar fi intrat în prima grupă valorică, din moment ce aici a intrat și U.R.S.S. clasată a 4-a la Londra. Iar Elveția ar fi intrat și ea cel puțin în grupa a doua, pe baza prezențelor repetate în turneul final, caz în care probabil ar fi retrogradat în ultima grupă Belgia. Cît despre Grecia, ea ar fi avut, în mod sigur, aceeași „soartă" ca și noi.

Așadar, în ciuda unor declarații ale lui Stanley Rous, apărute în presa noastră, după care tragerea la sorți n-ar fi dirijată, realitatea arată că **această tragere la sorți a fost din plin dirijată** în sensul ca fiecare grupă **să cuprindă** favoriți, cîte un „out-sider" și cîte o echipă cu șansă redusă. Cei care au urmărit transmisiunea la televiziune au văzut de altfel că pentru fiecare grupă **s-a** tras pe rînd din fiecare urnă, în ordinea descrescîndă **a** valorilor. Totodată, fiecărei echipe i s-a tras la sorți și cîte un număr, cifra fiind necesară pentru fixarea ordinei meciurilor, conform unei scheme dinainte **stabilită.**

În general, procedeul adoptat de F.I.F.A. ni se pare echitabil. Dacă reproșăm totuși ceva sistemului adoptat, acest repros privește **Peru,** evident favorizat prin poziția sa geografică, care i-a asigurat un loc în urna sud-americană, dar care **n-are alte participări în turneul final al C.M.** Probabil, F.I.F.A. a vrut să evite prezența a două echipe sud-americane în aceeași serie. Dar este, atunci, echitabil ca în grupa noastră **să fie 3 echipe europene ?** Sigur, continentul nostru are, teoretic, avantajul de a beneficia de 9 reprezentante, față de 3 ale Americii de Sud, dar noi rămînem la părerea că **dacă tragerea la sorți de la 10 ianuarie a avut un beneficiar, acesta este — indiscutabil — Peru.** Peruvienii nu pot pleda pentru ei nici cu argumentul că au eliminat Argentina, pentru că atunci argumentul nostru ar fi și mai puternic : noi am eliminat Portugalia, medalia de bronz la această oră !

Trecînd la grupa de la Guadalajara, din care facem *noi* parte, *ne vom* declara de acord cu afirmațiile unanime că e cea mai puternică grupă, prin prezența campioanei mondiale actuale (Anglia), a echipei Braziliei (de două ori cîștigătoare a trofeului) și a Cehoslovaciei, formație de cert prestigiu și — nu numai atît — cu „carte de vizită" bogată.

Sorții au fost severi cu noi, dar — dacă ne gîndim bine — nu avem de ce să ne lamentăm. Obiectivul nostru maximal, o prezență în sferturile de finală, apare acum, într-adevăr, infinit mai greu de atins, **trebuind ca dintre Anglia, Brazilia și Cehoslovacia să lăsăm două în urmă !** Poate că într-o altă grupă, în prima sau a patra, de exemplu, acest obiectiv **AR FI APĂRUT** mai ușor tangibil.

Dar să nu ignorăm și un alt aspect.

Acumulările din fotbalul nostru în ultimii ani ne-au permis să facem un salt valoric concretizat prin cîștigarea grupei și prezența în turneul final. **Oare, pentru a cere și pasul următor, adică prezența în primele 8 echipe ale lumii, n-ar trebui — logic vorbind — să așteptăm noi acumulări valorice ?** Ar fi fost suficiente cele 5 luni rămase pînă la turneul final pentru a face acest al doilea salt valoric reprezentat de o calificare în sferturile de finală ale campionatului mondial ? Ne îndoim.

Să fie clar, nu afirmăm că într-o altă grupă ar fi fost exclus să terminăm pe locul secund, după cum nu afirmăm că, chiar în grupa în care ne aflăm, locurile clasamentului sînt dinainte împărțite. Dar credem că luciditatea, atît de necesară și în sport ca și în alte domenii, ne obligă să nu fim afectați de această tragere la sorți și SĂ NU VEDEM ÎN PERSPECTIVA DE A NU NE CALIFICA PENTRU SFERTURI DOAR EFECTUL UNOR SORȚI DEZAVANTAJOȘI.

Fără îndoială, echipa noastră va lupta în această serie la fel cum ar fi luptat în oricare alta.

Iar meritele sale, în cazul cînd va avea comportări onorabile, vor fi cu atît mai mari.

Prezența României într-o grupă atît de prestigioasă, și care va constitui probabil centrul de atracție al fazei pe grupe, trebuie privită ca **un excelent prilej de afirmare** care se oferă fotbaliștilor noștri, pe care sorții îi aduc în situația de a juca în compania unor mari favorite ale C.M. O companie atît de selectă face ca, automat, echipa noastră să fie urmărită de întreaga opinie publică fotbalistică mondială și deci ca bunele ei comportări (pe care le dorim și în care credem) să fie astfel înregistrate pe scară mondială. La Guadalajara putem sparge un plafon. Căci, în definitiv, turneul final al campionatului mondial poate rezerva **satisfacții sportive reale** nu numai cîștigătorului.

În această conjunctură, în cursă cu Anglia, Brazilia și Cehoslovacia, echipa noastră n-are nimic de pierdut, totul de cîștigat !

Drumul fotbalului nostru spre afirmare nu este — și nu poate fi — curmat de componența grupei de la Guadalajara.

Dimpotrivă, această componență este pentru fotbaliștii noștri o invitație și un îndemn, o poartă deschisă, o provocare la o luptă sportivă în care te poți acoperi de lauri și din care, chiar dacă pierzi, poți ieși nu înfrînt, ci — mai curînd — învins glorios.

Radu URZICEANU

JUNIORII U.E.F.A. ÎN... DOUĂ EDIȚII !

Estompată oarecum de pregătirile echipelor A și olimpică pentru turneele lor din America de Sud și, respectiv, Israel și Australia, activitatea loturilor reprezentative de juniori s-a desfășurat aproape neobservată.

Această activitate cuprinde însă, aspecte care merită să fie cunoscute.

Le vom sublinia mai jos fiind convinși că ele vor constitui și răspunsuri la întrebări pe care și le-au pus, probabil, cei obișnuiți să urmărească activitatea fotbalistică la toate eșaloanele.

DE CE DOUĂ LOTURI REPREZENTATIVE?

Într-adevăr de ce s-au aflat la un moment dat în pregătire două loturi de juniori ?

— **„Pregătim ediția 1971 a Turneului U.E.F.A.** — ne-a răspuns Ion Alexandrescu, secretar general adjunct al F.R.F. **Experiența anilor trecuți ne-a impus acest stil de muncă. Paralel cu pregătirile pentru ediția curentă se desfășoară rodarea „dublurilor" celor care nu vor mai avea drept de joc la ediția următoare. Metoda s-a dovedit bună și în ultimul timp n-am mai rămas descoperiți. Din actualul lot U.E.F.A. numai patru juniori vor fi „buni și pentru 1971" : Sandu, Helvei, Dobrău și Năstase (aceasta din urmă și pentru ediția 1972 !). Ceilalți vor fi înlocuiți cu elementele din lotul B, aflat în pregătirea antrenorilor Ardeleanu și Bălută".**

— **„Despre talentul acestor juniori pot să vorbesc eu — a** intervenit V. Mărdărescu, antrenorul „olimpicilor". **Am jucat cu ei și ne-am descurcat, recunosc, foarte greu. Sînt foarte dîrji, au un atac de deposedare necruțător dar corect, acoperă terenul cu o ușurință surprinzătoare și conduc cu dexteritate balonul. Vor ieși dintre ei mulți jucători buni".**

Pentru acest lot, federația a pus la punct un program internațional : la 10 și 12 martie va susține două jocuri în deplasare cu Turcia, la finele lunii martie va participa la turneul internațional de la Cannes, din Franța, iar între 1—15 aprilie probabil un joc — acasă — cu Grecia.

În legătură cu lotul B este însă un fapt care bucură foarte mult : **MAREA MAJORITATE A JUNIORILOR CUPRINȘI ÎN ACEST LOT SÎNT PRODUSE ALE DIFERITELOR CENTRE DE JUNIORI DIN TARA.** De fapt, din lista antrenorului Ardeleanu doar cinci nu provin din astfel de centre. Iată, deci, că **acestea au început să dea roade și încă foarte bune.** Juniorii au venit cu o bună pregătire și după cantonamentul de la București, din vacanța de iarnă, și-o vor continua acasă, pe baza unor fișe individuale.

Să-i numim, însă, pe acești viitori „juniori U.E.F.A.". Mai întîi iată formația de bază : Gabriel ION (Steaua București) — GH. ȘOMFĂLEANU (A.S.A. Tg. Mureș), Nikos KARAMALIS (Metalul Hunedoara), Valentin MICLOȘ (S. S. 2. București), Marian CINCĂ (Rapid Buc.) — Lad. BOLUNI (Chimica Tîrnăveni), Ștefan MIHALCIC (Minerul B. Mare) — Adrian COCA („U" Cluj), Traian SANDU (S. S. 2 Buc.), Const. DONOSE („U" Craiova), Gabriel COJOCARU (Comerțul Brăila). Și acum parte din rezerve : **V. Ailenei** (Centrul 23 August Buc.), Al. **Amarandei** și M. **Dănilă** (Politehnica Iași), Cristian **Sămăreanu** și Marian **Diacu** (Dinamo Buc.), Ion **Oancea** (S. S. Brașov).

Sînt toți jucători de 15—16 ani, văzuți sau recomandați și în orice caz trecuți și prin taberele de juniori de vară F.R.F.

Lotul prim de juniori va fi convocat la București pentru data de 24 ianuarie în vederea plecării la Viareggio, în Italia, la tradiționalul turneu „Cupa carnavalului" (31 ianuarie — 9 februarie), ultima verificare serioasă înaintea preliminariilor cu U.R.S.S. și Polonia. Fiind un turneu rezervat echipelor de club, juniorii noștri vor juca sub numele de Steaua, care dă mai mulți jucători.

Carnet

METAMORFOZE...

de DAN OLTEANU

E vorba de noi toți. De lumea largă, numeroasă, a fotbalului, entuziastă, optimistă, adorabilă, un pic idealistă. De acei peste o jumătate de milion de oameni care au cumpărat **Sportul** de luneo, după meciul cu Grecia și de acei 120 000 cititori care au epuizat, apoi, revista **Fotbal,** dornici să afle, după cîteva zile de la eveniment, încă ceva despre orizontul Mexicului. Și mai este vorba de o lume mai restînsă, un pumn de oameni în comparație cu cei de mai sus, cîteva mii, jucători, antrenori, tehnicieni și chiar ziariști de specialitate, cu toții mai rezervați, mai analitici, unii profesorali, influențați de cunoștințe multiple, de scheme și statistici, pe scurt, oameni **frecați** de fotbal în fiecare zi, cîteva ore.

Aceste două **lumi,** a spectatorilor, pe de o parte, și a actorilor și regizorilor, pe de altă parte, nu sînt întotdeuna de aceeași părere, dar de cele mai multe ori se influențează reciproc, în mod pozitiv pentru fotbal.

Lumea mare a fotbalului a aplaudat calificarea și, înflăcărată, a dorit să vadă echipa României, **mai sus,** în ierarhia soccerului mondial. **Lumea mică** a fotbalului a respirat ușurată după calificare spunîndu-și că **și atît** înseamnă o cunună de lauri. Păstrînd proporțiile, acești oameni din perimetrul restrîns al fotbalului aveau, parcă, o dată cu asigurarea prezenței în tuneul final din Mexic, satisfacția unei aselenizări !

Curînd lumea mică a îmbrățișat punctul de vedere al lumii mari a fotbalului. La urma urmei, de ce naționala noastră n-ar ajunge a 12-a, sau a 10-a echipă a lumii, după acest campionat mondial ? Poate chiar **a opta,** dacă tragerea la sorți ne va fi favorabilă. Adică să fie găsită o breșă prin care echipa României să poată să se claseze pe locul al doilea în grupa sa. Zis și făcut. Au început calculele, pronosticurile...

Am așteptat, cu toții, tragerea la sorți. Cu sufletul la gură. Să ne aducă o asemenea posibilitate încît fotbalul nostru să poată obține puncte și locuri în ierarhia mondială. Și a venit seara aceea memorabilă, **unică** pentru fotbalul nostru, de un inedit și o emotivitate care a făcut să palpite toate inimile din cele **două lumi** ale fotbalului nostru. A început tragerea la sorți. Mai rămăseseră în urnă două bilete disponibile pentru grupele 3 și 4 : MAROC și ROMÂNIA. Monica Maria a întins mîinuța, iar nouă ni s-a oprit răsuflarea. Voiam să auzim că a tras **Maroc,** nu **România,** să vedem pe Maroc alături de Brazilia, Anglia și Cehoslovacia. Și a fost rostit numele României ! În acele momente nimeni nu și-a putut reține deceptia. Au fost clipele în care am știut că **visatul loc opt** este **aproape** imposibil de realizat. Ne-am uitat cu regret la grupa a 4-a în care ne-am fi putut întrece **de** la egal la egal cu **Bulgaria** și **Peru** pentru locul secund în grupă, deci pentru calificare în sferturile de finală. Poate, chiar cu puternica echipă a R. F. a Germaniei am fi reușit **ceva.** Zarurile fuseseră însă aruncate...

Noaptea dinspre duminică a trecut greu, dar a fost, așa cum spune un proverb francez, **bun sfetnic.** A început să ne placă tuturora **compania de elită** în care ne aflăm. Cele **două lumi** ale fotbalului nostru și-au metamorfozat din nou gîndurile. Și-au revenit din șoc și au început să prețuiască prezența echipei României alături de echipe atît de prestigioase.

Și acum, privim viitoarea evoluție a echipei României la Guadalajara ca pe o reprezentare **la cel mai înalt nivel posibil al fotbalului,** cu scopul să presteze un joc la înălțimea valorii partenerilor, să înregistreze rezultate onorabile și să producă, dacă îi este posibil, o surpriză pentru aceia care nu-i văd nici o șansă competițională.

Dacă ar fi participat la turneul final al campionatului mondial în grupa a IV-a, cu R.F.G., Bulgaria și Peru, fotbaliștii noștri nu ar fi scăpat de **obsesia victoriilor** cu orice preț. Ar fi avut în față cîteva luni de zile de presiune nervoasă care ar fi dăunat pregătirii. Scăpați de această obsesie, precum și de **marota altitudinii,** devenită pînă la tragerea la sorți problema numărul 1 a pregătirii, echipa noastră se poate antrena relaxat, dar cu **conștiinciozitatea și răspunderea** cuvenite celor trei mari partide cu Anglia, Cehoslovacia și Brazilia de la Guadalajara, devenită pentru o săptămînă centrul fotbalistic al globului.

Știm că selecționabilii gîndesc în această direcție și sîntem convinși că vor dărui tot tatul acestei pregătiri, tot așa cum ar face **Ludovic Spiess** dacă ar fi solicitat partener al **Mariei Callas,** sau **Dan Spătaru** dacă s-ar ști programat în același spectacol cu **Tom Jones.**

LA ÎNCEPUT DE PREGĂTIRI PENTRU RETUR

STEAUA — LA BRAȘOV

Începînd de duminică, **lotul echipei Steaua (seniori și tineret) s-a instalat, potrivit tradiției, la Brașov unde** urmează să continue într-o nouă etapă, pregătirile începute cu o săptămînă în urmă la București.

Din programul de activitate al fotbaliștilor militari, menționăm : cîteva jocuri de verificare, către sfîrșitul acestei luni, cu formațiile brașovene **Metrom** și **Steagul roșu**, un turneu în luna **februarie (Turcia sau Belgia)** și apoi, după revenirea în țară, reluarea pregătirilor într-o ultimă etapă, aceea a omogenizării formației de bază și a îmbunătățirii capacității de efort pînă la nivelul solicitărilor competiționale. **(M. I.)**

CRIȘUL S-A STABILIT LA TINCA

Corespondentul nostru din Oradea, VASILE SERE, care a vut o lungă convorbire cu antrenorul principal al echipei Crișul, *VASILE VLAD, ne-a comunicat vești despre pregătirile fotbaliștilor orădeni. Așa cum s-a mai anunțat, prima săptămînă a vacanței, jucătorii de la* Crișul *au petrecut-o urmînd un tratament la Băile „1 Mai". Adunarea lotului s-a făcut la 5 ianuarie cînd — asemenea celorlalte formații de prima divizie — s-a efectuat un atent control medical. In ziua de 6 ianuarie a avut loc primul antrenament, pe stadionul municipal, urmat de ședințe de pregătire desfășurate zilnic pînă la 11 ianuarie. De la 12 ianuarie, întregul lot s-a deplasat la* Tinca, *stațiune situată în vecinătatea Oradiei, unde antrenamentele continuă, fiind programate cîte două pe zi, pînă la 25 ianuarie. Accentul este pus pe dezvoltarea forței generale și îmbunătățirea pregătirii fizice.*

Pentru ziua de 25 ianuarie, este prevăzută reîntoarcerea la Oradea. *Programul prevede pentru mai departe antrenamente în sală și în aer liber, tot cîte două în fiecare zi. La 4 februarie, primul joc, în compania echipei de tineret ; la 6 februarie, tot două, cu* Voința, *pe terenul acestela, iar la 8 februarie, tot pe terenul* Voința, *cu* Olimpia Oradea. *Urmează un turneu pe plaiuri bănățene. Sînt aproape perfectate întîlniri cu* C.F.R. *și* Ripensia Timișoara, *cu* C.S.M. Reșița. *Alte partide în proiect pe programul* Crișului : *cu „U" Cluj (19 februarie la* Oradea — *26 februarie la Cluj) ; cu* Minerul Baia Mare *și* Olimpia Satu Mare *(în deplasare) și, ca ultimă partidă de verificare, la apropierea startului, cu* Olimpia Oradea.

Lotul, din care lipsesc Popovici *și* Cociș, *plecați cu lotul olimpic în turneu, se prezintă — în totalitatea lui — astfel :* Baumgartner, Katona, Bologan *(portari),* Balogh, Sărac, E. Naghi, Popovici, Sătmăreanu, Bulc, Katona II *(fundași),* Dărăban, Ceaușu, Tomeș, N. Alexandru, Lucaci *(mijlocași),* Suciu, Harșani, Kun II, Cociș, Kassai, Cefan, Arnoțchi, Birta *și* Ungur *(înaintași).*

PROGRAM JUDICIOS LA STEAGUL ROȘU

La 5 ianuarie, lotul stegarilor brașoveni — mai puțin *Adamache, Ivăncescu* și *Pescaru* — și-a început pregătirile în vederea noului sezon competițional. Programul de activitate întocmit pînă la data primelor confruntări oficiale, cuprinde 5 etape principale, stabilite în funcție de obiectivele propuse a fi realizate. În prima etapă, încheiată la 14 ianuarie, pregătirea s-a desfășurat la Brașov și a avut ca scop readaptarea organismului la efort. Între 15 și 31 ianuarie, întreg efectivul de jucători se va stabili la Poiana, unde programul de instruire va continua cu o intensitate sporită și cu accent pe pregătirea specifică. Către sfîrșitul celei de-a doua etape, începînd de la data de 25 ianuarie și pînă către mijlocul lunii viitoare, antrenorii au prevăzut jocuri de omogenizare și de verificare, cu o serie de echipe divizionare A și B *(Metrom, Steaua, Crișul).* În cea de-a patra etapă, 15 februarie — 1 martie, *Steagul roșu și-a propus efectuarea unui turneu în Orientul Apropiat (Turcia, Liban),* iar în ultima parte a perioadei pregătitoare — etapa precompetițională — întreaga atenție va fi îndreptată către *stabilirea unei formule de echipă și efectuarea retușurilor de ordin tehnico-tactic.*

Pentru returul campionatului, stegarii brașoveni nu anunță nici o achiziție spectaculoasă. În schimb, lotul primei formații se va completa cu o serie de elemente talentate de la tineret, pe care conducerea tehnică speră să le lanseze pe drumul consacrării. *(M.I.)*

15 ZILE LA „CUMPĂTUL"

Convocarea lotului craiovean s-a făcut în ziua de 9 ianuarie. Trei zile mai tîrziu, cei doi antrenori — Ștefan Coidum și Vasile Frincu-lescu — și-au condus elevii la primul antrenament din anul 1970. Patru jucători nu au răspuns prezent, absentînd motivat : Oblemence și Oprea plecați în turneu cu lotul olimpic, Neagu încă nerestabilit în urma accidentului suferit, și Iulică Popa reîntors la Craiova după un scurt popas la lotul național și... spitalul Fundeni.

Interpelat, antrenorul Ștefan Coidum ne-a oferit și alte cîteva amănunte despre pregătirea echipei pentru returul campionatului.

— După 3—4 antrenamente efectuate acasă, începînd cu data de 15 ianuarie ne vom continua pregătirile pe Valea Prahovei, la Sinaia — complexul „Cumpătul". Vom sta acolo pînă la sfîrșitul lunii, reîntoarcerea la Craiova fiind prevăzută pentru 30 ianuarie. Va urma o perioadă mai grea, majoritatea jucătorilor fiind studenți (Niculescu, Strîmbeanu, Deselnicu, Ivan, Tacoi, Velea, Boșoteanu) vor avea de susținut examene...

— Cînd veți susține primele meciuri amicale și în compania căror echipe ?

— Am luat legătura cu F.C. Argeș, Ripensia Timișoara, Steagul roșu Brașov. Datele acestor meciuri n-au fost stabilite.

— Noutăți în lot ?

— Una singură : promovarea lui Donose de la tineret-rezerve...

ÎN SFÎRȘIT, VACANȚĂ!

Abia încheiată partida retur cu echipa scoțiană Kilmarnock și antrenorul Valeriu Neagu *și-a anunțat elevii că vor primi o vacanță de 12 zile. După turul de forță din campionat ca și din „Cupa europeană a tîrgurilor", jucătorii de la Dinamo — supra-solicitați — vor avea posibilitatea să-și refacă potențialul fizic în vederea reluării în condiții optime a pregătirilor pentru returul campionatului. Jucătorii care au suferit traumatisme vor fi trimiși în diverse stațiuni balneo-climaterice.*

Odată cu data de 25 ianuarie, cînd a fost stabilită ziua pentru efectuarea controlului medical, vor începe și antrenamentele, care vor continua timp de o săptămînă la Bacău, apoi într-o stațiune de munte, nedecisă încă.

Conform programului de pregătire accentul se va pune apoi pe jocurile amicale, cu adversari progresiv mai buni.

Lotul echipei nu a suferit nici o modificare așa că dinamoviștii vor porni la drum cu același efectiv.

TURNEU ÎN AFRICA

F.C. Argeș și-a reluat pregătirile pentru returul campionatului la data propusă (8 ianuarie) și de atunci își continuă cu regularitate antrenamentele, la Pitești. Joi 15 ianuarie va avea loc ședința de analiză a comportării echipei în toamnă.

În programul de pregătire a lotului (care are aceeași componență din tur) este prevăzut și un turneu peste hotare. Piteștenii au răspuns favorabil propunerii federației de a accepta o invitație în *Ghana*. În cazul cînd turneul va fi perfectat (se așteaptă confirmarea din partea organizatorilor) atunci echipa F.C. Argeș va pleca la 21 ianuarie. Este probabil ca acest turneu de 3 jocuri să fie prelungit și în alte țări africane.

Pînă atunci, argeșenii își vor continua antrenamentele la Pitești, folosind — de la început — balonul, pentru că ei au intrat direct într-o pregătire specifică.

BONE DIN NOU LA A. S. A.

Revenirea la conducerea echipei A.S.A. a antrenorului Tiberiu Bone *a făcut să înflorească din nou speranțele în inimile suporterilor din Tg. Mureș, care — în ciuda situației precare a formației lor favorite — așteaptă cu mai multă încredere returul acestui campionat.*

După cum ne informează corespondentul nostru Ion Păuș, *fotbaliștii militari desfășoară în prezent o intensă activitate de pregătire, alternînd ședințele de antrenament zilnic în aer liber, cu cele în sală. Programul cuprinde, începînd chiar de la sfîrșitul acestei luni și o serie de jocuri de verificare în compania unor formații ca :* Steagul roșu, Gaz Metan, C.S.M. Sibiu, Chimia Tîrnăveni, Avîntul Reghin *ș.a.*

Lotul de jucători nu a suferit modificări, dar este aproape certă promovarea cîtorva elemente dintre cele mai talentate de la tineret, ca și completarea echipei de speranțe cu o serie de juniori din pepiniera propriului centru de fotbal (M.I.)

PETROLUL — LA SINAIA

Sîmbătă, la clubul Petrolul Ploiești, antrenorul *Cernăianu* se arăta și mulțumit, dar și supărat. Mulțumit pentru că echipa sa, pe care o socotește printre cele mai tinere din Divizia A, a dat loturilor naționale în această iarnă nu mai puțin de cinci jucători : *Mocanu* la seniori, *Bădin, Grozea, Cringașu* și *Moraru* la „olimpici" ; supărat deoarece toți aceștia, oameni de bază în echipa sa, îi vor lipsi de la perioada pregătitoare de iarnă (între timp, *Moraru,* nemaiplecînd în Israel și Australia, s-a alipit echipei sale). *Cernăianu* venea și cu un exemplu :

„De cînd este la Petrolul, Grozea n-a fost niciodată prezent de la început pînă la sfîrșit la aceste antrenamente de iarnă. Cred că i-ar fi prins foarte bine".

Aceasta fiind situația, Petrolul a început pregătirile luni, la Sinaia, cu un lot și mai mult întinerit : *Mihai Ionescu, Vișan, Stelian* — portari ; *N. Ionescu, Gruber, Florea, Grecu, Tudor* — fundași ; *Iuhasz, Alexiu, Moraru, Stroe* — mijlocași ; *Cotigă Sfîrlogea, Stănescu, Dincuță, Niculescu* — atacanți, în care *Grecu, Tudor, Stroe* și *Niculescu* sînt de la echipa de tineret. Lipsesc, după cum se vede, *Dragomir, Oprișan* și *Ciucu*. Primii doi nu numai că nu s-au refăcut complet după intoxicația suferită în vară, înaintea începerii campionatului, de întreaga echipă, dar aceasta a avut asupra lor urmări nedorite : *Dragomir* — afecțiuni renale, *Oprișan* — hepatită. În ceea ce îl privește pe *Ciucu*, probabil că i se va da dezlegarea.

La 26 ianuarie petroliștii se vor înapoia la Ploiești unde-și vor continua pregătirile și vor începe seria meciurilor amicale. *(M. T.)*

DIN AGENDA FEDERAȚIEI

● ANTRENORII ȘI ARBITRII LA SFAT ● REVIZUIREA LOTULUI DIVIZIONAR DE ARBITRI ● ACTIVITATEA COMISIILOR JUDEȚENE ȘI A CENTRELOR DE COPII ȘI JUNIORI ● CALENDARUL PRIMEI REPREZENTATIVE : IUGOSLAVIA, OLANDA, AUSTRIA, CEHOSLOVACIA

Aspect de la ședința de la Atena, în cadrul căreia secretariatul permanent a fost preluat de federația română. Primii doi din stînga sînt delegații forului nostru de specialitate : ing. **I. Dumitrescu,** vicepreședinte F.R.F., și **O. Luchide,** consilier F.R.F.

Începe un nou an de muncă pentru federație, poate cel mai greu din cîți a avut forul nostru de specialitate, ținînd cont de evenimentele fotbalistice internaționale cuprinse în agenda anului acesta : turneul final al campionatului mondial, Cupa Balcanică la tineret, preliminariile campionatului Europei (A și tineret) și preliminariile turneului olimpic.

Avalanșa de acțiuni pe plan internațional, care — evident — sînt în centrul preocupărilor, nu abate însă atenția federației de la problemele cu caracter intern care trebuie rezolvate mai curînd sau mai tîrziu. Despre aceste aspecte ale muncii curente a federației am stat de vorbă zilele trecute cu secretarul general FLOREA TĂNĂSESCU. Iată, în rezumat, ce cuprinde planul de activitate al acestui început de an.

PRODUCȚIA CENTRELOR DE COPII—JUNIORI. Aminată din toamnă, ședința de analiză a centrelor de copii și juniori, care — în fapt — echivalează cu o evaluare a producției lor, se va ține la 21 ianuarie și va fi urmată de o consfătuire metodică cu antrenorii acestor centre. Asupra importanței acestei acțiuni nu mai este nevoie să insistăm.

ANTRENORII LA SFAT, DUPĂ TURNEUL SUD-AMERICAN. La înapoierea lotului național din America de Sud, deci la sfîrșitul lui februarie, și înainte de începerea returului vor fi chemați la București, la o consfătuire, antrenorii echipelor din Divizia A, în legătură cu concluziile turneului echipei naționale, pregătirea ei în continuare și sarcinile echipelor.

ACTIVITATEA COMISIILOR JUDEȚENE, sarcinile lor în 1970, stilul lor de muncă și măsurile necesare în vederea returului campionatelor locale, vor forma obiectul unei ședințe de lucru cu președinții de comisii, care urmează să fie convocați la București în luna februarie.

COMPLETAREA ȘI CONSOLIDAREA COMISIILOR CENTRALE constituie obiectul unei alte preocupări a federației în această perioadă. În principal se are în vedere reorganizarea colegiului central al antrenorilor și precizarea sarcinilor sale.

LOTUL DIVIZIONAR DE ARBITRI SUB LUPĂ. Pentru luna februarie este prevăzută o revizuire a lotului divizionar de arbitri. După definitivarea listei (și noi sperăm că se va realiza și o restringere urmînd criteriul valoric), arbitrii vor fi reuniți într-o ședință cu caracter de consfătuire în vederea returului campionatului, cu accent pe contribuția pe care o pot aduce arbitrii la o normală și bună desfășurare a campionatului.

EXAMENE DE ARBITRI. În această perioadă (termenele urmează să fie stabilite în februarie de colegiul central) vor avea loc examene pentru obținerea categoriei I de clasificare. Comisiile județene au înaintat federației listele de arbitri care se pot prezenta la aceste examene.

CALENDARUL REPREZENTATIVEI A. Datorită calificării pentru turneul final al campionatului mondial și pregătirilor care trebuie să se desfășoare în primăvară pentru Mexic federația n-a putut întocmi un calendar obișnuit, ca în alți ani. Două jocuri sînt perfectate. Unul cu Iugoslavia la 6 mai la București. Altul cu Olanda în deplasare. Pentru acesta forul olandez a propus data de 21 aprilie, dar federația noastră — acceptînd jocul — a cerut să aibă loc la 22 sau 23 aprilie și așteaptă răspunsul olandezilor.

În ce privește sezonul de toamnă, de asemenea, federația încă nu poate angaja discuții și perfecta întîlniri pînă nu va cunoaște dacă preliminariile campionatului european și ale turneului olimpic vor începe sau nu din toamnă. Pentru orice eventualitate, are în proiect o partidă, revanșă, cu AUSTRIA la noi și alta cu CEHOSLOVACIA, în deplasare.

ACTIVITATEA SECRETARIATULUI PERMANENT AL CUPEI BALCANICE. Cum se știe, secretariatul permanent al competițiilor balcanice și-a stabilit sediul, pentru un an, la București. În momentul de față, atenția lui este îndreptată asupra definitivării listei de participanți la Cupa Balcanică intercluburi. Dintre federații, patru și-au anunțat echipele care vor juca : **Universitatea Craiova** (România), **Egaleo Atena** (Grecia), **Beroe Stara Zagora** (Bulgaria) și **Eskișehir** (Turcia). Au fost trimise adrese federațiilor din Iugoslavia și Albania pentru a se urgenta comunicarea numelor echipelor, urmînd să se realizeze acordurile asupra datelor de disputare a meciurilor în cele două serii.

ANGLIA — DEȚINĂTOAREA ACTUALĂ A TITLULUI SUPREM

Anglia, campioana lumii, pe stadionul „23 August"

TRIMIȘII WEMBLEY-ului

meci cu **Portugalia,** jucătorii englezi **„nu au dovedit nici o clipă că alcătuiesc acea echipă irezistibilă, pe care ziariștii insulari o vîntură la tot pasul. Noi credem chiar că Portugalia** (n.n.: lipsită în partida amintită de portarul **Damas,** fundașii **Humberto** și **Rolando,** atacanții **Simoes, Eusebio** și **Torres**), **cu un atac mai experimentat, ar fi putut obține ușor un meci egal și, cu ceva mai multă îndîrjire în joc, chiar victoria !"**

În contradicție însă cu cele de mai sus, în clasamentul întocmit de „**France Football**" la sfîrșitul anului trecut, **Anglia** este, totuși, trecută pe locul 1. Săptămînalul francez aduce următoarea motivare: **„Această echipă engleză, de tranziție, nu pare absolut irezistibilă. Dar ea este solidă, înverșunată, ambițioasă. Ea se pregătește de pe acum pentru a-și apăra cu succes coroana mondială".**

Să dăm crezare publicației amintite, mai ales că, în 1965, deci cu un an înainte de a cuceri titlul, **Anglia** ocupă locul 1 în același clasament al lui „France Football"...

SIR ALF...

Fără să strălucească în echipa sa de club, **Tottenham,** unde ocupa postul de fundaș dreptа, **Ramsey** era un jucător laborios, vestit prin dega-

jările sale lungi și precise, care i-au adus și o serie de prezențe în echipa **Angliei.** Două dintre ele nu vor fi uitate de actualul selecționer și antrenor al campioanei mondiale: prima — onoarea de a juca în echipa **Albionului** în partida de la 21 octombrie 1953 cu **Restul Europei** (4—4); a doua, disputată o lună mai tîrziu: memorabila partidă de pe **Wembley,** cu **Ungaria,** în care englezii au fost învinși cu 6—3!

Spirit metodic, încăpățînat (în sensul bun al cuvîntului), doritor să reușească în meseria sa, de antrenor de fotbal, **Alf Ramsey** a urcat, rînd pe rînd, toate treptele profesiei sale, pînă la aceea de manager al echipei **Angliei.** Dîndu-i acesteia o nouă orientare în joc, a reușit s-o urce, în ciuda criticilor, uneori foarte aspre, și a obstacolelor ce i-au stat în cale, încet dar sigur, pe locul de onoare în elita mondială.

1968

Glasgow: 2—2 cu Scoția (C.E.); **Londra:** 1—0 cu Spania (C.E.); **Madrid:** 2—1 cu Spania (C.E.); **Londra:** 3—1 cu **Suedia; Stuttgart:** 0—1 cu **R.F.G.; Florența:** 0—1 cu Iugoslavia (C.E.); **Roma:** 2—0 cu U.R.S.S. (C.E.); **București:** 0—0 cu România; **Londra:** 1—1 cu Bulgaria.

1969

Londra: 1—1 cu România; **Londra:** 5—0 cu Franța; **Belfast:** 3—1 cu Irlanda; **Londra:** 2—1 cu Țara Galilor; **Londra:** 4—1 cu Scoția; **Ciudad de Mexico:** 0—0 cu Mexic; **Montevideo:** 2—1 cu Uruguay; **Rio de Janeiro:** 1—2 cu Brazilia; **Amsterdam:** 1—0 cu Olanda; **Londra:** 1—0 cu Portugalia.

(C.E. = campionatul Europei; restul meciurilor — amicale).

PÎNĂ ACUM, TREI PARTIDE ROMÂNIA — ANGLIA

24. V. 1939, București: România-Anglia 0—2 (0—1)
6. XI. 1968, București: România-Anglia 0—0
15. I. 1969, Londra: Anglia-România 1—1 (1—0)

DUPĂ MODELUL 1966

Faza finală a pregătirilor campioanei mondiale a debutat o dată cu anul 1970, cînd sir Alf Ramsey și-a chemat jucătorii la un control medical foarte riguros, care a durat 6 zile. Selecționații au plecat din nou la cluburile lor, dar după etapa de simbătă au fost din nou reuniți în vederea partidei ce se va disputa azi, la Londra, *cu* Olanda. *In continuare — reuniri săptămînale ale fotbaliștilor din lot și... căutare de parteneri pentru un turneu pe continent — exact ca acum patru ani în preajma C.M. 1966 — pentru a doua jumătate a lunii aprilie.*

Sosirea în Mexic *este anunțată pentru prima decadă a lunii mai, după o oprire la* Santiago de Chile *pentru un meci cu selecționata țării. Se pare că, după sosirea la* Guadalajara, *formația* Angliei, *în funcție de perfectarea definitivă a turneului, va susține cîteva jocuri și în* America de Sud.

DRUMUL LOR SPRE PRIMUL TITLU

Nu a participat la primele trei ediții ale campionatului mondial.

Ediția a IV-a, 1950: se califică pentru turneul final, de unde este eliminată (2—0 cu Chile, 0—1 cu S.U.A., 0—1 cu Spania).

Ediția a V-a, 1954: se califică pentru turneul final: 4—4 cu Belgia și 2—0 cu Elveția în „optimi", dar este eliminată în „sferturi" (2—4 cu Uruguay).

Ediția a VI-a, 1958: se califică pentru turneul final, de unde este eliminată (0—0 cu Brazilia, 2—2 cu U.R.S.S., 2—2 cu Austria).

Ediția a VII-a, 1962: se califică pentru turneul final: 1—2 cu Ungaria, 3—1 cu Argentina, 0—0 cu Bulgaria în „optimi", dar este eliminată în „sferturi" (1—3 cu Brazilia).

Ediția a VIII-a, 1966: cîștigă titlul de campioană a lumii: 0—0 cu Uruguay, 2—0 cu Mexic, 2—0 cu Franța în „optimi", 1—0 cu Argentina în „sferturi", 2—1 cu Portugalia în semifinale și 4—2 (1—1, 2—2) cu R.F.G. în finală.

CEHOSLOVACIA — VICECAMPIOANA DIN 1934 ȘI 1962

ECHILIBRATĂ

conducător de joc și realizator la nevoie, omul cu mișcări și execuții pe cît de simple pe atît de eficiente, cu care reglează jocul echipei aducînd rapid pericolul la poarta adversă.

Numind pe acești jucători de fapt am subliniat „scheletul" echipei lui **Marko,** alături de care acesta din urmă contează pe **Pivarnik, Migas** și **Plass** pentru postul de fundaș central dreapta, **Szikora** — half, **Vesely, Jokl, Kabat** și **Jurkanin** în atac.

În cele 7 meciuri preliminare **Marko** a mai folosit pe jucătorii **Vencel** în poartă, **Dobias, J. Zlocha**-fundași laterali, **Hrivnjak**-fundaș central; **Hrdlicka, Pollak, Petraș**-mijlocași, **Geleta, Ceapkovici**-atacanți. Pe toți contează și pentru Mexic, fără ca aceasta să însemne închiderea porților lotului național. Dimpotrivă. Incert este doar... **Kvasnjak.** Din două motive: 1) joacă la un club belgian și **Marko** nu știe dacă-l va putea avea la pregătire; 2) are 34 de ani, vîrstă la care perspectivele sînt destul de limitate. Dar **„dacă voi fi sigur că va mai face un meci ca la Marsilia sau chiar numai pe jumătate eu îl voi lua repede în Mexic"** — a precizat **Marko** în răspunsul la o întrebare care viza direct pe **Kvasnjak,** și posibilitatea sa de a juca din nou, după 8 ani, la un turneu final C.M.

Calitatea de bază a atacului și în general, a jucătorilor cehoslovaci aflați în apropierea porții adverse, este șutul. Așa se explică de ce în preliminarii printre golgeteri se numără fundașul stînga **Hagara** (2 goluri din 16, cîte a înscris Cehoslovacia), mijlocașii **Kvasnjak** și **Kuna** (cîte 2). Toți înaintașii însă sînt posesorii unui șut și puternic și precis.

ÎN URMĂTOARELE 139 DE ZILE

Pentru *Marko* (secondat de antrenorul pentru pregătirea fizică *Mirka*) de altfel, ca pentru toți antrenorii echipelor calificate — începe acum o muncă și mai grea. Aceea a pregătirii evoluției în Mexic. Oficial, aceste preparative vor începe la 10 februarie cu două săptămîni petrecute în Pirineii francezi, la Font-Romeu (1800 m altitudine). Firește, este vorba de un stagiu de acomodare cu altitudinea și de pregătire fizică. Apoi, antrenamentele vor continua în țară cu participarea unui lot de 40 de jucători, din care succesiv vor fi reținuți 28 și la urmă 22. În Europa, echipa va susține un singur joc amical, cu Austria la Viena la 10 martie; celelalte două meciuri proiectate de Marko urmează să fie disputate în America de Sud, în Ecuador, Columbia sau Venezuela, la altitudini apropiate de cele ale Mexicului.

PENTRU A 6-a OARĂ ÎN TURNEUL FINAL

Anul acesta echipa cehoslovacă participă pentru a șasea oară la un turneu final C. M.

De două ori a ajuns în finală: în **1934** cînd a fost învinsă de Italia cu 2—1 după prelungiri (pînă atunci: 2—1 cu România, 3—2 cu Elveția, 3—1 cu Germania) și în **1962,** cînd a pierdut cu 3—1 în fața Braziliei (în etapele precedente: 1—0 cu Spania, 0—0 cu Brazilia, 1—3 cu Mexic, 1—0 cu Ungaria, 3—1 cu Iugoslavia).

În celelalte turnee finale: în **1938,** 3—0 cu Olanda, 1—1 și 1—2 cu Brazilia, fiind eliminată; în **1954** 0—2 cu Uruguay și 0—5 cu Austria (în optimi); în **1958** 0—1 și 1—2 cu Irlanda de Nord, 2—2 cu R.F. a Germaniei și 6—1 cu Argentina (eliminată în optimi).

Cehoslovacia n-a participat la edițiile din **1930** și **1950,** iar în cea din **1966** a fost eliminată în preliminarii de Portugalia (grupa cu România și Turcia).

O reprezentativă redutabilă: **Cehoslovacia**

PERSEVERENTUL MARKO

Cine-l vede așezat pe banca rezervelor cu părul cărunt, calm, fără să manifeste nici cel mai mic semn de îngrijorare în timpul unui joc ar spune că este un simplu spectator dezinteresat sau cel mult un conducător liniștit, cu nervii tari. Și totuși, acesta este Jozef Marko, *omul care cu răbdare și perseverență a izbutit să readucă pe linia de plutire echipa reprezentativă, iar astăzi are marea satisfacție s-o vadă calificată din nou pentru turneul final al campionatului mondial.*

Modest din fire, liniștit, excelent meseriaș, cu o bogată experiență fotbalistică, Marko știe ce vrea și cum să lucreze, mai ales cu jucătorii cărora le acordă credit deplin și considerație, dar pretinde muncă intensă și eforturi neprecupețite. Este un bun constructor de formație, are „ochi" în alegerea jucătorilor și a tacticii, a soluțiilor de moment și a formulei omogene de echipă. Prin aceasta și-a cîștigat încrederea și simpatia jucătorilor. Marea lui calitate este realismul, pe care i l-a însuflat și „mîinei sale drepte", antrenorul secund Mirka.

11 MECIURI, 7 VICTORII

1968

SANTIAGO DE CHILE: 2—2 cu R.D. Germană; **PRAGA:** 3—0 cu Iugoslavia; **BRATISLAVA:** 3—2 cu Brazilia; **COPENHAGA:** 3—0 cu Danemarca (C. M.); **BRATISLAVA:** 1—0 cu Danemarca (C.M.).

1969

ROTTERDAM: 0—2 cu Olanda; **DUBLIN:** 2—1 cu Irlanda (C.M.); **BUDAPESTA:** 0—2 cu Ungaria (C.M.); **PRAGA:** 3—3 cu Ungaria (C.M.); **PRAGA:** 3—0 cu Irlanda (C.M.); **MARSILIA:** 4—1 cu Ungaria (C.M.).

AL 21-LEA JOC ROMÂNIA — CEHOSLOVACIA

Ultima întîlnire dintre echipele României și Cehoslovaciei a avut loc în 1965, la Praga, unde s-a disputat a 20-a.

În palmares au fost înscrise următoarele rezultate: ROMÂNIA — CEHOSLOVACIA 0—6 în 1923, 1—4 în 1924, 4—1 în 1931 (amatori), 2—2 în 1934 (amatori), 1—2 în 1934 (C.M.), 1—1 în 1937, 2—6 în 1938, 2—6 în 1947, 2—1 în 1948, 2—3 în 1949, 1—1 în 1950, 2—2 în 1951, 3—1 în 1952, 0—2 în 1953 (C.M.), 0—1 în 1953 (C.M.), 0—2 și 0—3 în 1960, 4—1 în 1964 (echipe olimpice), 1—0 și 1—3 în 1965 (C.M.).

Deci, la Guadalajara ne vom întîlni pentru a 21-a oară.

C.F.R. CLUJ SUPORTĂ GREU PRETENȚIILE PRIMEI DIVIZII

C.F.R. Cluj a trecut pragul Diviziei A ca un alergător de fond, fără adversari pe măsură, firul de la sosire: uitîndu-se înapoi, dezinvolt, cu respirația lejeră. Avansul constant de 5, 6 și 7 puncte față de a doua clasată, i-au permis la un moment dat (pauza între turul și returul campionatului Diviziei B, 1967—68) să facă restructurări spectaculoase în formație fără teama riscului posibil; a cedat un golgeter (Mazurachis) și un alt pion principal al atacului (Petrescu) pentru un pretins inadaptabil (Marian Popescu) și un neofit, pe atunci, în fotbalul de performanță (Strat).

La începutul actualului campionat al Diviziei A, C.F.R. Cluj se alinia la startul celor mai bune 16 echipe ale țării cu faima unei dovedite superiorități în divizia secundă, cu doza inevitabilă de inedit capabil de surprize, dificil de încadrat în previziunile observatorilor, cu bagajul ei de complexe, nădejdi și ambiții. Maniera de joc deschis, sportiv, succesele clare, au determinat pe unii să facă declarații publice de simpatie și optimism. Curiozitatea specifică înconjura această echipă despre care se știa precis un singur lucru: că s-a sprijinit în mersul său spre altitudine pe umerii a doi jucători încercați în bătălii grele: Vasile Alexandru și Petru Emil. Saltul în Divizia A pretindea acumulări valorice corespunzătoare. Procese firești s-au pus în mișcare.

RAPORT NESATISFĂCĂTOR: după 525 de minute de joc în Divizia A, C.F.R. Cluj primește al 11-lea gol, în meciul cu Rapid. Marcase în schimb doar 6

DE LA „B" LA „A", O DIALECTICĂ FALSĂ?

Statul major al echipei, conștient de responsabilitățile noi, a fixat într-o ședință de analiză premergătoare campionatului, premisele necesare realizării obiectivului propus: **menținerea în Divizia A și organizarea unei baze de ascensiune**. S-a considerat, pe bună dreptate, că pentru o echipă venită din Divizia B, supraviețuirea în primul eșalon este condiționată de revizuirea unor factori multipli, grupați după profil în două mari categorii: cei administrativ-organizatorici și acei stabiliți de valoarea sportivă a echipei, de procedeele care o dimensionează. Interdependența dintre condițiile de existență ale unei echipe de fotbal și exprimarea ei valorică, trebuia concretizată prin organizarea solidă a secției de fotbal, prin îmbunătățirea substanțială a bazei tehnico-materiale, prin fortificarea lotului de jucători și îmbunătățirea metodelor lor de pregătire.

După 15 etape este, ce-i drept, facil, dar și necesar să tragi o linie și să faci bilanțul.

Cuvintele frumoase și inițiativele lăudabile din ședința amintită au rămas, din păcate, aproape în faza teoretică, deziderate justificate neîmplinindu-se. Baza materială, în ciuda unor eforturi, s-a menținut precară. Echipa a pierdut șansa construirii unui stadion propriu cu 6.000 de locuri și prin neinvestirea fondurilor în timpul planificat — suma alocată de 1.200.000 lei. Baza sportivă proprie (str. Mașinistului nr. 23) a rămas la fel de golașă, cu cele două terenuri ale sale (unul cu zgură, celălalt cu gazon necorespunzător) și în continuare fără pază, fiind la dispoziția veleităților fotbalistice ale cartierului. Echipa este astfel lipsită de posibilitatea efectuării antrenamentelor în condiții normale de joc. În conjunctura dată, s-a propus un paliativ; efectuarea a două antrenamente pe săptămînă pe terenul stadionului Municipal. Dar această modestă pretenție s-a convertit doar pe jumătate, acordul realizat nepermițînd decît un singur antrenament. În fine, cantitatea și calitatea ghetelor și mingilor de fotbal au rămas improprii unei echipe de la care se așteaptă performanțe.

Această secție de fotbal fără sediu (s-a realizat un compromis prin împrumutarea unor săli de lucru din cadrul Direcției C.F.R.), lipsită de experiență, a gafat de cîteva ori organizatoric-administrativ, organizînd deplasări fără să asigure condiții corespunzătoare de cazare (la Pitești) sau mobilizînd greoi mijloacele de transport (la Brașov s-a plecat cu cîteva ore întîrziere). În atari condiții, jucătorii cărora obligații ferme le incumbă o punctualitate severă, devin intolerabili și nereceptivi.

Menționăm, totuși, nivelul de maturizare dovedit în ultima etapă, cînd deplasarea la Constanța a constituit un exemplu pozitiv un model de urmat.

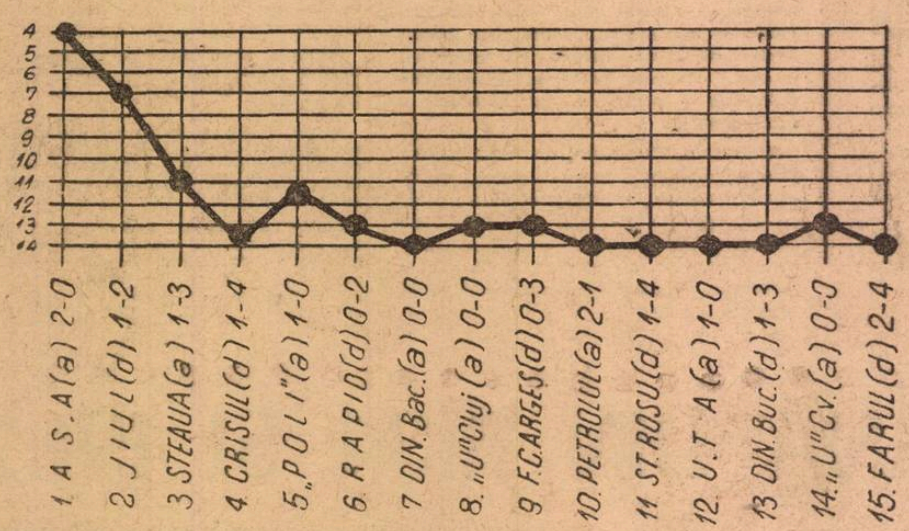

JUCĂTORII ȘI INSTRUIREA LOR

Antrenorii echipei, **dr. C. Rădulescu** și **Ovidiu Hulea** (angajamentul ultimului coincide cu începutul sezonului de care ne ocupăm) s-au gîndit din capul locului că lotul cu care s-a promovat, oricît de merituos, necesită primeniri. Experiența altor formații care s-au jertfit, retrogradînd, pe altarul supraestimării sau plătind tribut indiferenței, i-a împins, desigur, la circumspecție și inițiativă. Era vorba de aducerea la echipă a cel puțin unui portar și doi jucători de cîmp cu valoare confirmată. Alegerea se oprise asupra lui **Negru** (portar la „U" Cluj), **Czergö** (Metalul Hunedoara) și **Sasu** (Farul) Tripla tentativă a eșuat în cele din urmă. Au fost totuși incluși în lot jucătorii **Cojocaru, Schwartz, Timpănaru, Costea, Soo** și **Ivansuc**. Pregătirile au început la 7 iulie, la Predeal, sub proaste auspicii, căci numărul jucătorilor era limitat la 15. **Petrescu**, revenit de la Crișul, **Țegean, M. Popescu** și **Stîncel** satisfăcîndu-și stagiul militar, **Schwartz** și **Costea** nelegitimați în momentul acela s-au alipit tîrziu, pe parcurs, echipei, fiind în orice caz lipsiți de avantajele pregătirii fizice premergătoare campionatului, văduvind la rîndu-le echipa de avantajele omogenizării.

Transferurile s-au făcut în virtutea unor intenții bune, dar după 15 etape, antrenorul Rădulescu nu se sfiește să mărturisească **eșecul înregistrat („trebuia mai mult discernămînt!")**. Încrederea investită a rămas parțial fără acoperire. Din vechii jucători, în afara celor la care s-a renunțat conștient, **Petru Emil** și **Zanca s-au** autoeliminat: primul neadaptat la efort și disciplină, al doilea în regres valoric. Dintre cei noi, nu s-a putut conta pe **Ivansuc**, niciodată în plenitudinea forțelor, acuzînd accidentări nevindecabile și **Timpănaru**, care a părăsit localitatea după cîteva săptămîni. **Soo** s-a încadrat greu, nostalgia Bucureștiului chemîndu-l în Capitală mai des decît se cuvenea unui jucător exigent cu sine însuși, iar **Schwartz** care făcuse să coboare în gara din Sibiu atîția „delegați" cu misiuni de racolaj, a constituit după o jumătate de campionat în Divizia A o grea decepție pentru antrenori și publicul spectator clujean. El are circumstanța atenuantă a unor tulburări afective.

Cei doi antrenori și-au dat seama că posibilitățile tehnice ale echipei nu vor putea fi compensate decît printr-o pregătire fizică exceptională. Performanțele din Divizia B s-au clădit pe temelia acestei pregătiri fizice. S-a preconizat, în consecință, un ciclu săptămînal de antrenamente (o zi cu două antrenamente), renunțîndu-se la pauzele obișnuite de sîmbătă și luni. Decizia antrenorilor a slăbit însă la protestele jucătorilor, dintre care **M. Popescu, Schwartz, Cojocaru** și **Soo** n-au pus nici măcar o surdină de rigoare. Concesia a mers pînă la contramandarea unui antrenament, din sîmbăta premergătoare meciului cu Crișul. Ieșită din ritm, echipa a făcut un meci foarte slab, pierzînd **la** diferență netă (1—4).

În general, atmosfera de lucru și dorința de realizare nu s-au abătut de la curba obișnuită a echipelor noastre din prima divizie. Un caz aparte l-a constituit doar **M. Popescu**, boem și recalcitrant. Desigur, talentul său nu i-l poate lua nimeni, dar împlinirea deplină va fi amînată atîta timp cît el va desconsidera sfaturile **a** doi antrenori încărunțiți pe terenul de fotbal. Tendința spre îngrășare este un nou dușman pentru **M. Popescu**, combătut prost prin apetitul formidabil pentru orice fel de lichide.

JUCĂTORI		MECIURI JUCATE	TOTAL MINUTE	NOTA MEDIE
1.	NAGHEL	10	892	610
2.	LENGHEL	3	270	766
3.	CRISTEA	3	188	800
4.	DRAGOMIR	15	1318	573
5.	COJOCARU	15	1253	687
6.	SOOS	15	1350	720
7.	ROMAN	15	1350	626
8.	COSTEA	7	253	583
9.	V.ALEXANDRU	5	356	650
10.	BRETAN	14	1260	614
11.	STÎNCEL	15	1062	621
12.	TEGEAN	11	663	609
13.	SCHWARTZ	11	773	581
14.	M.POPESCU	15	1266	620
15.	SOO	14	1060	621
16.	PETRESCU	15	1350	686
17.	ZANCA	2	147	550
18.	VIȘAN	1	39	700

CUM A JUCAT ECHIPA

Înaintea returului, dezideratul major, rămînerea în divizie, are încă suporturi. Șubrede, dar le are. Echipa se află pe locul 14 în echilibristică pe muchie de prăpastie. Bilanțul cifric este îngrijorător (4 meciuri cîștigate, 3 egale, 8 pierdute, golaveraj 13—26) și nu concordă perfect cu impresia lăsată în teren. Jocul C.F.R.-ului este estetic, dar neeficient, jucătorii pășind și driblînd acceptabil pe un fond de interpretare romantică a jocului de fotbal. Fără măsuri de precauție în apărare („zonă" intercalată cu „presing", ignorînd avantajele practice ale „betonului"), cu un atac liarnic, suficient de tehnic, dar fără forță de pătrundere (media înălțimii 1,70 m.) și fără apetit de șut, echipa a marcat goluri puține, primind în schimb de două ori mai multe.

Jocul deschis a devenit etalon, singura măsură mai importantă de stopare a adversarului-gazdă fiind retragerea lui **M. Popescu** pe linia mijlocașilor. Insuficient pentru o echipă a cărei defensivă, prost sfătuită, a fost în majoritatea timpului dirijată de un portar necorespunzător. Titularul **Nagel** a greșit mult la ieșirile din poartă și la repunerea mingii, plătind erorile cu goluri parabile. Punctul forte îl constituie fundașii centrali **Soos** și **Cojocaru**. Cu trei goluri la activ, **Soos** este al doilea după **Soo** (4 goluri) pe lista golgeterilor echipei! O tactică specială? Desigur, dar prin comparație o mostră concludentă a sterilității atacului. Mijlocașii actuali (**Stîncel, Bretan**, uneori **Țegean**) nu pot suplini vechea gardă (**V. Alexandru, Petru Emil**). **V. Alexandru**, caracter extremist, la fel de consecvent în bine și rău, a făcut rabat antrenamentului invizibil excluzîndu-se din echipă. **Petru Emil** a dispărut la rîndu-i trezind nostalgia lui **Soos** care deunăzi ne-a declarat: **„Cu Petru de anul trecut în echipă, azi aveam 4—5 puncte în plus!"**. Atacul, firav, fără curaj în faze de finalizare, n-a putut conta pe forma maximă a lui **Soo** (nepregătit suficient, n-a jucat tot timpul, dar introdus în meci în momente oportune, a constituit o piesă de rezervă cu rol adesea salvator) și **Petrescu** solicitat intens în activități (stagiu militar, școală serală) extrafotbalistice.

PERSPECTIVE?

Echipa se poate menține pe linia de plutire prin muncă intensă și prin reconsiderarea unui atu important de care beneficia odinioară: condiția fizică superioară; reconfortarea unei legături morale, fisurată, se pare prin venirea noilor jucători, prin nemulțumiri justificate ale celor cîțiva care au locuit într-o cabană neconfortabilă; îmbunătățiri organizatorice și mai ales prin schimbarea ideii tactice în sensul aducerii ei la numitorul comun al fotbalului pragmatic. Aceste puncte de vedere nu sînt sfaturi tehnice, n-avem nici căderea, sînt constatările antrenorilor echipei la care noi subscriem, pur și simplu.

Ion CUPEN

RAPID — SPERANȚE ÎNTEMEIATE DE A DEVENI DIN NOU CAMPIOANĂ

Ce fierbere era cu un an în urmă în Giulești ! Dureroasa criză internă, declanșată din o mie de motive și care a zguduit stadionul, suporterii, dar mai ales mecanismul intim al echipei, s-a repercutat direct asupra rezultatelor din campionat. Măcinați de propriile slăbiciuni, alb-vișiniii, sub o baghetă nouă, încercau cu disperare să depășească „din mers" starea de lucruri ce-i apăsa. Eforturile lor s-au soldat însă, în finalul turului 1968—1969, cu neonorabilul loc 13, poziție precară, echivalentă cu marginea prăpastiei care duce la retrogradare. O iarnă întreagă jucătorii, conducerea tehnică a echipei, biroul secției de fotbal și însăși conducerea clubului au fost în permanentă alertă. Ofensiva de primăvară fusese minuțios pregătită.

Ce contrast izbitor cu actuala situație, cînd feroviarii bucureșteni au avut toate motivele să petreacă scurta vacanță de iarnă în liniște, într-un cadru mai vesel, cu speranțe întemeiate de a se vedea din nou campioni.

De fapt și de drept, rapidiștii au toate motivele să fie mulțumiți de **activitatea internă** pe anul 1969. Echipa a avut un sezon excelent în returul campionatului trecut, obținînd un binemeritat loc 3. Apoi, continuînd evoluția bună din sezonul de primăvară, a cucerit titlul — onorific — de campioană de toamnă.

Am făcut această scurtă incursiune comparativă nu de dragul aducerii aminte, ci din dorința de a demonstra succesiunea logică de reușite ale echipei, de a aviza că nu întîmplarea a hărăzit Rapidului locul de cinste în sezonul încheiat la începutul lunii decembrie, ci cutezanța de a aspira la mai bine, ambiția de autodepășire.

EXPLICAȚII ÎN CINCI PUNCTE

Să încercăm să explicăm lapidar factorii care au facilitat Rapidului reușita sezonului trecut.

1. COMPORTAREA CEA MAI ECHILIBRATĂ PE TOATĂ DURATA TURULUI, REGULARITATE, TENACITATE, chiar din start (vezi nulul de la Iași) exprimate statistic prin : **nici un meci pierdut pe teren propriu, 7 puncte aduse din deplasare !** Sînt condițiile sine qua non ale oricărei echipe care își stabilește din plecare obiective majore...

2. EXISTENȚA UNUI NUCLEU DE JUCĂTORI CONSTANȚI (Lupescu, Dan, Dumitru, Angelescu, Neagu, Codreanu, Greavu, Răducanu) în jurul căruia ceilalți componenți ai echipei și-au adus, într-o măsură mai mare sau mai mică, contribuția în cele 15 etape. Constanța aceasta a asigurat bunăoară...

3. SOLIDITATEA COMPARTIMENTULUI DEFENSIV — PUNCTUL FORTE AL ECHIPEI. De fapt, tradiția recomandă — de ani de zile — Rapidul, cu această mare calitate : 14 goluri la capitolul pasiv, cifră care situează pe feroviari pe locul întîi al celor mai bune apărări ale campionatului. Edificator este faptul că pînă la meciul cu Dinamo Bacău, rapidiștii primiseră doar 11 goluri și veneau după o suită de 4 întîlniri consecutive (cu Farul, Universitatea Cluj, Dinamo București și Petrolul) cînd plasa porții apărată de goal-keeper-ul echipei naționale nu se scuturase de loc. Conjugat cu eforturile jucătorilor de la mijlocul terenului (Dumitru, Dinu sau Angelescu) și în unele cazuri chiar cu aportul extremelor (la jocurile în deplasare) compartimentul defensiv a simțit din plin acel sprijin reclamat în jocul modern, conferindu-i imbatabilitatea de care vorbeam.

4. REALISMUL JOCULUI. Indiscutabil, în materie de spectacol, Rapid nu mai reprezintă perioada anilor 1965, 1966 sau 1967, pentru că nu mai dispune de acel redutabil cuplu de atacanți de mare finețe. Echipa face eforturi vizibile pentru a-și însuși o nouă idee de joc în funcție de posibilitățile actuale ale atacanților de care dispune. De regulă, se apelează la așezarea 4—3—3 mizindu-se în principal pe forța de pătrundere a lui Neagu ca și pe intercalările nebănuite ale lui Angelescu și Dumitru lucru pe deplin reușit în jocurile disputate în deplasare.

5. ATMOSFERA DE LINIȘTE ȘI SERIOZITATE ÎN PREGĂTIRE prezentă în activitatea cuplului de antrenori **Bărbulescu - Cristescu**, aportul consistent adus de medicul echipei, **Petre Bendiu**, sprijinul biroului secției de fotbal al cărei președinte — **Emil Spirea** — tot timpul este aproape de nevoile și urgențele stringente ale echipei. Modestia domină întreaga activitate a tehnicienilor. Drumul parcurs pînă aici n-a fost de loc ușor. Au apărut, firește, greutăți, poate s-au comis și unele greșeli inerente, corectate pe parcurs. Să nu uităm că echipa își caută un nou făgaș, pe ici pe colo se reclădește. E nevoie de timp, de răbdare.

Și, la drept vorbind, cei doi tehnicieni n-au nici experiența altor antrenori de Divizia A. Cu atît mai mult atunci, greutatea rezultatelor muncii lor crește, impunînd totodată un anumit respect. Au fost perioade în această toamnă, cînd în total 11 jucători ai Rapidului, majoritatea din garnitura întîi s-au perindat pe la diverse acțiuni ale loturilor reprezentative, impediment serios care a afectat antrenamentele de omogenizare ale formației. Prin munca asiduă și bucurîndu-se de participarea conștientă a jucătorilor la antrenamente, s-au atenuat urmările ce apar de regulă în evoluția oricărei echipe, care dă grosul selecționaților.

N-a fost ușor de depășit, bunăoară, un alt obstacol **„momentul de tristă amintire, Setubal"**. La timpul cuvenit s-au spus multe, așa că acum vrem numai să subliniem că antrenorii și echipa au reușit să găsească, totuși, resursele morale pentru a opri momentul de criză ce amenința să se declanșeze, reliefînd astfel posibilitățile interne ale echipei, stupiditatea accidentului suferit. De altfel, locul 1 ocupat de Rapid în prima parte a campionatului, o îndreptățește să spere la micșorarea sancțiunii acordată atunci, pe drept, echipei feroviare de către federația de specialitate. Secretarul ei general, Florea Tănăsescu, spunea de fapt în ședința de analiză, după meciul cu Vittoria Setubal : **„Dovediți prin muncă și fapte că totul a fost un accident. Apoi vom vedea ce-i de făcut !"**.

Poate că a sosit momentul !

RÎNDURI DESPRE REVELAȚIILE SEZONULUI...

Enumeram mai sus, în distribuția jucătorilor constanți, un șir de nume. Ei bine, fără a scădea cu ceva meritele altora, cîțiva s-au detașat net prin comportare, prin anumite particularități care merită cu prisosință să fie evidențiate.

LUPESCU, jucătorul sobru, cu nervi de oțel, reprofilat pe un post care i se potrivește ca o haină impecabilă, împreună cu Dan, excelent și el în multe partide, a realizat cele mai bune jocuri din cariera sa fotbalistică, de cînd a venit la Rapid. Lucid, mereu proaspăt și prompt în intervenții, el a îndrăznit să urce în atac, să creeze acel element-surpriză și să înscrie cinci goluri (3 din lovituri fixe și 2 din acțiuni) care au însemnat 6 puncte în zestrea echipei sale. Un adevădat record în materie, rar întîlnit în fotbal.

Așadar, Lupescu n-a fost numai reazimul principal al apărării dar și omul nr. 2 al atacului din punctul de vedere al eficacității.

NEAGU, omul de gol al Rapidului, singurul din atacul echipei sale căruia i s-a deschis acest apetit. Vă amintiți cît de hulit a fost purtătorul tricoului cu nr. 9, ce complexe l-au stăpînit după... dar ce rost mai are acum să scormonim în sipetul cu amintiri? Important este că Neagu a depășit bariera nemulțumirilor, fiind doar la un mic pas de a egala performanța necruțătorului Ion Ionescu care în toamna anului 1966-1967 marcase 12 din cele 20 de goluri ale echipei. Și nu uitați, atunci era la mare vogă, cuplul dirijat de Dumitriu II.

Firește, înaintașul rapidist putea să conducă detașat în clasamentul golgeterilor căci este înzestrat cu calități de șuter, cu acel simț al porții. Dar el știe prea bine ce copilărește a ratat numeroase ocazii de gol, capitol la care trebuie să reflecteze în continuare cu multă seriozitate.

ANGELESCU, face și el parte din categoria jucătorilor care se pot lăuda — pe bună dreptate — că s-a depășit pe sine. Ca și Lupescu, el a demonstrat calități excepționale, atașament față de culorile clubului, conștiinciozitate în pregătire și în meciuri, supunere față de disciplina tactică a echipei. Toamna lui 1969 reprezintă și pentru Angelescu cel mai reușit sezon de cînd joacă pe prima scenă a fotbalului nostru.

DUMITRU este ultimul „star" al formației, dacă-l putem numi așa, despre care vrem să vorbim. Activitatea sa laborioasă pe posturi diferite — libero în fața fundașilor la jocurile în deplasare, mijlocaș ofensiv acasă — a fost pregnant vizibilă și l-a impus pînă și în fața selecționerilor. Fără îndoială, Liță s-a maturizat, a devenit o piesă grea în angrenajul Rapidului. Dovadă că el deține locul 2 în clasamentul mediei notelor echipei. Numai de n-ar călca pe alături, așa cum obișnuiește cîte o dată.

...Rinduri despre revelațiile sezonului. Nimic exagerat. Trei din ei se pregătesc pentru Mexic, iar unul pentru turneul olimpicilor din Israel și Australia.

Impetuosul NEAGU, așa cum îl dorsc coechipierii în sezonul de primăvară : **mereu acolo unde golul „plutește în aer"**

JUCĂTORI	MECIURI JUCATE	TOTAL MINUTE	NOTA MEDIE
1. RĂDUCANU	13	1101	7 00
2. RĂMUREANU	3	249	7 00
3. POP	13	1073	684
4. LUPESCU	15	1350	833
5. DAN	15	1350	746
6. GREAVU	11	990	7 00
7. MUȘAT	4	360	675
8. ȘTEFAN	3	245	766
9. ANGELESCU	14	1185	714
10. DUMITRU	14	1230	764
11. DINU	10	850	650
12. M. STELIAN	6	281	640
13. PETREANU	14	1057	642
14. ȘTRAT	7	413	657
15. NEAGU	15	1350	733
16. CODREANU	15	1094	723
17. NĂSTURESCU	11	595	620
18. MAZURACHIS	1	45	500

....ȘI DESPRE ANII CARE ZBOARĂ

Eram față-n față cu echipa, la ședința de analiză ținută nu de mult. Nici urmă de euforie. O atmosferă de seriozitate și modestie caracteriza lucrările acestei. Reținem unele amănunte din raportul antrenorilor. Se fac aprecieri și recomandări. Se citează un nume din garda veche : **„Năsturescu nu s-a pregătit cu atenție de la început"**. Notez alte observații care privesc pe cei tineri : pe **Strat, Marin Stelian, Mazurachis, Petreanu** și alții. Toți, speranțele de mîine ale Rapidului cărora la timpul cuvenit li s-a acordat încrederea cuvenită. Ce repede însă, li s-a alterat simțul măsurii. A fost de ajuns să joace o dată, de două ori bine în prima garnitură și, gata, nimeni nu le-a mai ajuns cu prăjina la nas. Îți amintești, Mazurachis, ce promisiuni ai făcut cîndva presei ? Cît tam-tam s-a făcut cu transferul tău de la Cluj ? („CÎND M-AM VĂZUT AL 18-LEA AM NEGLIJAT PREGĂTIREA" !!?) Dar tu, Strat, ce părere ai despre... Strat, care își dă aere de vedetă, despre Strat care a fost nesincer față de antrenori la Lisabona acceptînd să intre în joc accidentat ? Marin Stelian, tu ce spui ? Sărmanii de voi, cît de mult vă înșelați cînd gîndiți că fotbalul se joacă numai din talent și nu și din pregătire ! Nu vedeți cum cei mai viguroși ani, cei mai frumoși, zboară pe negîndite și mîine — poimîine din autentice speranțe puteți deveni niște jucători de „umplutură", în cine știe ce formații total necunoscute ?

Îmi vin în minte, acum, cîteva cuvinte pe care Greavu mi le-a spus cu un anumit prilej : **„Cînd aveam 18 ani, nu m-am rugat de nimeni să mă bage în formație. N-am avut nici un cuvînt de repros față de antrenori cînd mă țineau pe banca rezervelor. M-am impus prin pregătire și muncă asiduă la antrenamente. Ce mult o să regrete unii dacă se conduc după alte principii"**.

Cît adevăr exprimă acest admirabil jucător, mare sufletist al echipei feroviare.

A CUI VA FI PRIMĂVARA ?

Din punctul de vedere al feroviarilor, ei susțin că va fi a lor. Cu anumite condiții însă, subliniate în primul rînd în luările la cuvînt ale jucătorilor, tehnicienilor și conducătorilor : **„Greul abia acum începe. Vom fi ținta tuturor adversarilor. De aceea, trebuie decretată mobilizare generală" ; „Toți jucătorii au datoria să pună umărul la muncă, fără nici un fel de menajamente" ; „Atacanții să exerseze ore în șir pentru a-și regla tirul la poartă. Golul să fie suprema lor satisfacție" ; „Disciplina echipei să fie mereu îmbunătățită. Nici o abatere și intoleranță !" ; „O viață strict ordonată pentru refacerea rapidă a potențialului fizic".**

Deziderate majore care se cer a fi înfăptuite cu maximum de responsabilitate, am adăuga noi. **Emerich Vogl**, consilierul tehnic al Rapidului, avea dreptate cînd atrăgea atenția jucătorilor : **„Vă așteaptă o primăvară furtunoasă, cu dificile obstacole generate de plecarea unor jucători în diverse loturi reprezentative, de perturbare a campionatului ca urmare a participării României la campionatul mondial din Mexic. Așa că, atenție, nimeni nu are voie să uite că fotbalu. de azi reclamă un efort fizic foarte ridicat, că orice noutate care apare în acest popular sport este legată de un efort suplimentar. Jucătorul care ignorează această cerință legitimă nu mai poate face fotbal de performanță !"**

Stelian TRANDAFIRESCU

LUPESCU, cel mai constant jucător al Rapidului, căruia i s-a deschis pofta de gol

Explozie de bucurie ! ANGELESCU înscrie golul cu care Rapid a luat conducerea în partida cu Steaua, dar numai pentru cîteva minute

DEVIZA LUI HELENIO HERRERA:

„NICI UN MINUT PIERDUT INUTIL!“

Cînd e vorba de fotbalul italian, subiectul de discuție nu-l constituie numai jucătorii ei, în mare măsură, antrenorii, un element esențial al spectacolului fotbalistic peninsular.

Și, în această privință, e deajuns să-l amintesc pe cel mai faimos din toți, pe Helenio Herrera, „magul“, care recent și-a reînnoit contractul cu A.S. Roma pe 1970—71, pentru o sumă echivalentă cu circa 200.000 de dolari.

Se crede că, după obiceiul lui H.H., această sumă trebuie înțeleasă netto, adică impozitele și taxele fiind plătite tot de club. Suma poate părea o nebunie, dar A.S. Roma susține că nu s-a păcălit și că e vorba de o remunerare egală cu capacitatea lui H.H. De altfel, în campionatul 67—68, cînd era antrenor Oronzo Pugliese, A.S. Roma a încasat 765 de milioane de lire, pe cînd în 68—69, cu Herrera, încasările ei au urcat la 1009 milioane: adăugînd sumele încasate din Cupa Italiei, meciuri internaționale, partide amicale, clubul roman atinge 1500 de milioane lire încasări, sumă datorată — după părerea conducerii clubului — lui Helenio Herrera. În plus, cu Pugliese, Roma a terminat pe locul 10 în campionat și a fost eliminată în primul tur al Cupei. Cu „magul“, a venit pe locul 8 și a cîștigat Cupa. Nu e deci îndoială că și sub aspectul pur sportiv, Helenio Herrera a atins obiective importante deși dispune de o echipă de nivel mediu (oricum însă, mai bună decît avea Pugliese).

Dar chiar dacă prin rezultate nu se impune prea mult, Herrera știe ca prin alte moduri să atragă atenția asupra sa, asupra echipei sale, să fie mereu un precis punct de referire, să aibă o poziție predominantă, privilegiată. El se face prezent în orice împrejurare, are mereu ceva de spus, despre el sau despre alții.

Dar de ce cuvintele lui, intervențiile lui butadele lui, polemicile lui sînt cele mai ascultate, interesează pe toată lumea?

Explicația constă în faptul că „magul“ e un om inteligent. Cere mult ca plată, dar își dedică toată energia exclusiv celui care-l plătește.

Cum muncește Herrera?

Spre deosebire de alții, el se scoală în fiecare zi la 6,30. Începe să lucreze de la ora 7. Citește toate ziarele, le adnotează, își prepară ripostele și polemicile, își face corespondența. La ora 9 se întîlnește cu jucătorii și rămîne cu ei pînă la amiază. Nu privește pur și simplu antrenamentele, ci participă efectiv la ele. Nu se folosește de antrenor-secund, vrea să facă totul singur. Așa cum el supraveghează mîncarea jucătorilor, se supune și el însuși unei diete severe, fără excese de băutură sau de mîncare. Vrea să aibă o perfectă condiție fizică și pînă acum reușește.

După amiază se ocupă de jucători sau de treburile clubului, fără întrerupere pînă la ora 19. Apoi se întoarce acasă, cinează foarte sumar, citește puțin și se culcă. Doarme bine, lucru normal pentru un om care a muncit susținut toată ziua.

Cu acest sistem, Helenio Herrera poate înfrunta toate greutățile activității sale. Printre altele, știe să facă față și ziariștilor. Și sînt foarte mulți, nu numai din Italia ci și din alte țări, care-l solicită pentru interviuri, răspunsuri la anchete, etc. Helenio găsește timp pentru toți, cu două condițiuni: să fie punctuali la întîlnirea fixată și... să fie scurți! Pentru că magului îi place să nu piardă nici un minut dintr-o zi în mod inutil.

În concluzie, Helenio Herrera a reușit să-și construiască o viață concentrată și organizată, în cadrul căreia se desfășoară cu mare scrupul în bravură nu numai activitatea de antrenor ci și cea de agent de publicitate pentru el însuși. Preocuparea lui e să reușească să fie prezent în orice eveniment fotbalistic, ca nimeni să nu-l uite, să fie prezent peste tot cu o opinie.

Pentru aceasta însă, nu stă cu mîinile în sîn, ci muncește așa cum am văzut.

LUIGI SCARAMBONE

Milano, 12 ianuarie.

Complex sportiv A.S. ROMA

Helenio Herrera a anunțat de curînd că înțelege să-și plaseze echipa pe care actualmente o conduce, A. S. Roma, în elita fotbalului internațional. În acest sens clubul italian a și luat o primă hotărîre urmînd a-și construi un complex sportiv propriu, după modelul celor de la Milanello și Appiano Gentile. Primele patru terenuri ale acestui modern complex vor fi puse la dispoziția jucătorilor chiar în vara acestui an.

A PIERDUT ȘI... ȘI-A ARESTAT ADVERSARUL!...

Întîmplarea s-a petrecut în Bolivia, în localitatea Guaqui, din apropierea lacului Titicaca. După meci, echipa gazdă „Regimiento Castrillo“ — care fusese învinsă — a arestat întreaga formație oaspete, „Flotilla Aduanera“, motivîndu-și astfel acest act pentru unic în analele fotbalului internațional: „Jucătorii oaspeți i-au insultat pe ai noștri în tot timpul partidei, fără ca arbitrul să fi intervenit într-un fel“.

Firește că pînă la urmă fotbaliștii de la „Flotilla Aduanera“ au fost eliberați, dar cazul a stîrnit mare senzație în cercurile fotbalistice din Bolivia, ca și din alte țări sud-americane.

UN INTERESANT ARTICOL AL SELECȚIONERULUI ECHIPEI ANGLIEI

„Trebuie să acceptăm provocarea!“

de ALF RAMSEY

Sînt unii care consideră că supraestimez rolul factorului atletic, că stimulez maniera de joc a fotbaliștilor-atleți, referindu-se în special la Nobby Stiles sau la Allan Ball. Pe de altă parte, această constată la mine prea multe ezitări în legătură cu jucătorii de altă natură, considerați drept strălucite individualități, capabile să întreprindă din proprie inițiativă o acțiune hotărîtoare pentru soarta unui meci. Cu alte cuvinte, aș prefera pe cei mai puțin talentați, dar mai sîrguincioși și mai metodici.

Într-o competiție cum e campionatul mondial e greu să trăiești doar pe nădejdea unor sclipiri ale individualităților talentate. Eu prețuiesc în primul rînd jocul colectiv pentru că, oricce s-ar spune, fotbalul a fost și rămîne un joc de echipă. Nimeni nu poate să-mi garanteze ce va fi în stare să realizeze, de pildă, Greaves în condițiile presiunii marilor responsabilități ce i-ar reveni. Ar mai putea el străluci în asemenea împrejurări sau — dimpotrivă — ar da mai puțin decît promite?

Ni se amintește adeseori despre „lecția braziliană“. După părerea mea, brazilienii au crezut prea mult că nivelul valoric care le-a asigurat succesele din 1958 și 1962 va fi suficient pentru a cîștiga și în 1966. Noi nu cădem în această greșeală, știind prea bine că ceea ce ne-a permis să devenim campioni mondiali în 1966 va fi prea puțin pentru 1970.

Cînd sînt întrebat cum voi forma echipa pentru Mexic, eu răspund: la fel cum am format-o pentru victoria din '66. Consider că nu trebuie să ne pripim, să renunțăm la veterani. Și acum sînt convins că vîrsta nu este esențialul în fotbal. Principalul e jocul și în primul rînd trebuie să ținem seama de acest considerent.

Pentru ediția trecută a campionatului mondial am început pregătirile cu alcătuirea unor dosare personale, pentru circa 100 de candidați la selecție. Dar nici atunci nu consideram lista încheiată și cu atît mai puțin acum. După victoria din '66 am susținut o serie de jocuri în aceeași formație de la C.M. și abia pe urmă am început să introduc în ea jucători noi. În companiа celor consacrați și experimentați, tinerii introduși au avut condiții prielnice de a se releva. Echipa se poate schimba, însă principiile pentru realizarea „noii arme tip 1970“ rămîn aceleași. Consider că pregătirea noastră pentru C.M. '66 a fost minimă, ca timp. Acum vrem s-o facem mai temeinică. Am schimbat adeseori formația în ultimul timp, nu pentru că aș fi fost nemulțumit de unul sau altul dintre jucători, ci pentru că voiam să arăt tuturor că vechile merite nu sînt o garanție pentru un loc în noua echipă. Pentru ocuparea unui loc în lotul care va pleca în Mexic se duce actualmente o competiție. Eu spun totdeauna că nu consider ideal pe nici unul din jucătorii de care dispunem și s-ar putea să nu fiu niciodată mulțumit. Antrenorul trebuie să caute mereu un jucător care să fie capabil să realizeze măcar cu puțin mai mult decît cel de care dispune pentru moment. Aceasta nu mă împiedică să-mi opresc alegerea asupra unor fotbaliști consacrați.

În ultimii trei ani am fost de trei ori în Mexic. Concluzia mea este că termenul minimal necesar aclimatizării și acomodării cu căldura și cu altitudinea este de o lună. O concluzie și mai importantă pentru noi este că vom putea să ne apărăm cu succes șansele în Mexic. Cu prilejul ultimului nostru turneu acolo, jucătorii au experimentat — cum se spune — pe propria lor piele, condițiile locale, și-au dat seama ce dificultăți vor avea de întîmpinat în timpul turneului final.

Cînd echipa noastră a evoluat pe stadionul „Azteca“ am sfătuit pe jucători să-și economisească forțele. Să nu alerge după minge ca s-o repună în joc de la margine, să nu se grăbească la executarea loviturilor libere sau la degajările de la poartă. I-am rugat deci să nu-și cheltuiască resursele decît numai pentru ceea ce e direct important în joc, pentru rezultat. În felul acesta am reușit să obținem rezultate destul de bune în cadrul turneului, chiar după numai trei zile de aclimatizare.

Înaintea campionatului mondial vom dispune de o lună pentru aclimatizare și rezultatele vor trebui să fie și mai bune. Medicul nostru, Neil Phillips, și-a efectuat testele în iunie trecut și-și va continua experimentele. El are de pe acum o schemă pentru efectuarea controlului medical, care stabilește reacțiile individuale ale jucătorilor provocate de variațiile de altitudine și de temperatură. Mai există și un alt pericol — afecțiunile stomacale — dar am reușit să-l evităm folosind tablete speciale.

Nu trebuie să admitem ca factorii exteriori să submineze forța de luptă a echipei. Dar la fel de important este ca nimic să n-o roadă nici pe dinăuntru. Pentru aceasta trebuie să ținem seama de absolut tot. Unii jucători sînt mai susceptibili la influențele mediului, alții mai puțin. Dar moralul echipei în întregul ei nu trebuie să sufere din această cauză.

Sînt întrebat de multe ori ce părere am despre actuala formulă de disputare a campionatului mondial. După mine, ea ar trebui perfecționată. Cred că e mai echitabil ca perechile de echipe pentru sferturi de finală și semifinale să fie alcătuite tot prin tragere la sorți. Actualmente se aplică o schemă rigidă pentru toate etapele turneului final, astfel că după tragerea la sorți a grupelor fiecare echipă, poate, în linii destul de precise, să planifice totul, de la început la sfîrșit. Și cum să joace în grupă, și cam ce adversari va avea mai departe. Eu sînt împotriva unui asemenea sistem, pentru că el limitează surprizele și face competiția mai puțin spectaculoasă. Consider de asemenea că ar fi mai bine dacă la turneul final ar participa mai multe echipe, respectiv dacă ar fi mai multe grupe preliminare.

Campionatul mondial din Mexic va fi superior ca tensiune celui din Anglia. De fapt, de la o ediție la alta, e firesc ca tensiunea și nivelul să crească. Am reușit să cîștigăm în 1966: acum ne revine obligația să păstrăm „Zeița de aur“. Mulți spun că nu vom reuși. Dar, la urma urmei, mulți spuneau că n-o vom cuceri nici în '66!

Am fi dezamăgiți dacă nu vom putea păstra titlul mondial, pentru că ne place să cîștigăm. Dar cui nu-i place? În orice caz, în calitate de campioni ai lumii, trebuie să acceptăm provocarea la titlu care ni se adresează de către toate celelalte aspirante!

MARII REALIZATORI DIN ISTORIA FOTBALULUI MONDIAL

VA PUTEA FI DETRONAT FRIEDENREICH?

Pele, singurul urmăritor al lui Friedenreich

Pele a înscris cel de-al 1.000-lea gol al carierei sale. Știrea aceasta, lansată într-o seară de noiembrie a anului trecut, a făcut înconjurul lumii în cel mai scurt timp posibil dar ea nu a avut darul să surprindă deoarece evenimentul era așteptat, ba putem spune că el a venit cu o oarecare întîrziere față de previziuni și într-un cadru mai puțin entuziasmant deoarece, cum bine știți, el a fost urmarea unei lovituri de la 11 m.

Desigur, cifra de 1.000 goluri este, am putea zice, astronomică. **Ea nu este însă depășită pentru prima oară. Pentru că, așa cum arătam într-un mai vechi număr al revistei noastre, pe primul loc al unui clasament al golgeterilor, de-a lungul tuturor timpurilor se află — și încă detașat — un alt brazilian, de origine germană, Arthur Friedenreich,** care în cei 26 ani de carieră a înscris — cifra se pretinde a fi riguros exactă — nu mai puțin de 1.329 goluri. Cariera acestui „rege al tunarilor“ este deosebit de interesantă.

Născut la 18 iulie 1892 la **Sao Paulo** din tată german și mamă mulatră, la 18 ani îl găsim făcînd parte, dar ca rezervă, din echipa **„Germania“** de unde în 1914 trece la **Kipiranga**, club ce activa în prima divizie a statului paulist. În această perioadă a făcut parte din prima reprezentativă a **Braziliei**, opusă selecționatei orașului **Exeter** (Anglia). În 1914 ca și în 1915 a fost golgeterul **Braziliei**. În anul următor trece la clubul **„Paulistano“** — statul **Sao Paulo** — devenit mai tîrziu clubul pe care-l cunoaștem și astăzi și care poartă numele statului din care face parte **(Sao Paulo)**. Aci a rămas pînă la terminarea carierei, adică pînă în anul 1935. **Arthur Friedenreich** era cunoscut mai ales sub numele de **„Tigrul“**, nume pe care l-a dobîndit în cursul primului campionat sud-american interțări organizat în 1918 și mai ales după meciul cu **Chile**, în care a înscris trei din cele șase goluri ale echipei sale.

De 17 ori internațional în echipa **Braziliei** (cifră destul de ridicată ținînd cont de faptul că în acea vreme un meci interțări se organiza greu și la intervale de timp de ordinul anilor) de două ori component al reprezentativei **Americii de Sud**, de nouă ori golgeter, iată performanțele unuia din cei mai mari fotbaliști ai **Braziliei** și ai lumii întregi.

Un clasament al jucătorilor de pe întreg globul care în cariera lor au reușit să înscrie cel puțin 300 goluri, s-ar prezenta în felul următor:

1. FRIEDENREICH	(Brazilia)	1.329 goluri
2. Pelé	(Brazilia)	1.000 „
3. Rowley	(Anglia)	434 „
4. Di Stefano	(Spania)	424 „
5. Puskas	(Ungaria)	418 „
6. Mc Grory	(Scoția)	410 „
7. Pepe	(Brazilia)	405 „
8. Piola	(Italia)	395 „
9. Gallacher	(Scoția)	387 „
10. Coutinho	(Brazilia)	366 „
11. Claudio	(Brazilia)	331 „
12. Greaves	(Anglia)	329 „
13. Ademir	(Brazilia)	307 „
14. Cisowsky	(Franța)	300 „

Acest clasament, publicat de presa italiană, este contestat însă de statisticienii austrieci, care pretind că faimosul centru atacant al „Wunderteam-ului, **Franz „Bimbo“ Binder**, astăzi antrenor al echipei vest-germane **München 1860**, a fost primul jucător din lume după **Friedenreich**, care a depășit cifra de 1.000 goluri înscrise, ajungînd la un total de 1.006 goluri. Care este adevărul, este greu de spus. O statistică riguros exactă a realizărilor fiecărui jucător, mai ales dintre cei care au activat în perioada antebelică, este aproape sigur că n-a putut fi întocmită. Este și motivul pentru care au izbucnit atîtea polemici cînd **Pele** se apropia de miraculoasa cifră de 1.000.

Și pentru că tot sîntem la capitolul **„mari realizări“** să mai amintim că din cei 14 enumerați mai sus, numai trei jucători mai au posibilitatea să-și îmbunătățească cifrele fiind încă în activitate: **Pele, Greaves** și **Coutinho**. Să mai amintim că recordul golurilor înscrise într-un singur meci — oficial, bineînțeles și de categorie superioară — îl deține francezul **Stains** care în cursul meciului **Lens-Anby Asturiens** disputat la 13 decembrie 1942, a marcat nu mai puțin de 16 goluri. Iar recordul golurilor înscrise într-un meci interțări îl deține tot un francez, **Thaddée Cisowsky**, care în meciul **Franța—Belgia** de la 12 martie 1937 a marcat șase goluri. Cel mai mare scor realizat vreodată în lume într-o competiție de prim rang: la 5 septembrie 1885, în cadrul **„Cupei Scoției“**, **Arbrooth** a dispus de **Bon Accord** cu... 36—0!! Scorul-record într-o partidă interțări: la 30 iunie 1951 **Anglia—Australia 17—0!**

Cifrele amintite mai sus sînt cele oficiale, calculate cu mai mult sau mai puțină rigurozitate. Oricum, dacă în ceeace-l privește pe **Friedenreich**, numărul de goluri realizate de el este exact, atunci cu greu el mai poate fi detronat. Pentru că, să nu uităm, cel mai apreciat rival se află la o diferență de peste 300 goluri și la o vîrstă cînd este mai aproape de apusul carierei decît de apogeul ei.

Leonida TONCU

extern MAGAZIN extern

UN STADION „VITTORIO POZZO" LA MILANO

In semn de omagiu adus celui care a fost Vittorio Pozzo, sub a cărui conducere tehnică echipa Italiei a cucerit titlul mondial în 1934 și 1938, precum și cel olimpic în 19.., administrația comunală din Milano a acceptat propunerea ca noul stadion Niguarda să poarte numele lui. La intrarea în stadion va fi montat un basorelief cu efigia lui Pozzo (macheta de mai sus), opera sculptorului Giuseppe Bonizzoni. Medalionul (de 50 cm diametru) îl înfățișează pe Pozzo din anii cînd cu ai săi Meazza, Piola, Combi, Ferrari, Caligaris, Biavati et Co. a înscris pagini de glorie în istoria fotbalului italian.

„FOOTBALL CHANCE"

Este un joc, ca să-i spunem așa, lansat în **Argentina** și care are drept scop „revitalizarea" vistieriilor cluburilor.

Alberto Armando, președintele clubului **Boca Juniors**, este cel care a găsit soluția ieșirii din impasul financiar. S-au pus în vînzare 100 000 de carnete, fiecare cuprinzînd cîte 144 bilete de intrare la meci, care pot fi folosite de-a lungul unei perioade de doi ani, cîte cinci bilete pe lună. În acest fel, prețul unui bilet revine la aproape jumătate din costul lui normal. În plus, fiecare carnet este numerotat și săptămînal participă la trageri care dau multe și diverse premii ca : automobile, locuințe, excursii etc. Intenția este de a se lansa cinci serii a 100 000 carnete, totalul rezultat din vînzarea acestora asigurînd o cifră care ar scoate din impasul financiar întreg fotbalul argentinian.

A MURIT STRIGÎND „TRĂIASCĂ FLAMENGO !"

La Rio de Janeiro, un înflăcărat suporter al cunoscutei echipe **Flamengo** s-a sinucis din cauza durerii provocate de pierderea campionatului de către echipa sa favorită.

Jorge Martins Dos Santos, muzicant, în vîrstă de 41 ani, nu a putut trece peste marea durere pricinuită de eșecul favoriților săi care, în ultima etapă a campionatului, au pierdut meciul cu **Fluminense** și odată cu această și marea șansă de a dobîndi titlul țării. La aceasta s-a mai adăugat și faptul că proprietarul imobilului în care locuia **Jorge Martins** i-a refuzat acestuia rugămintea de a arbora pe acoperișul casei drapelul clubului **Flamengo**, deși acesta, cum am mai spus, ratase marea șansă. Dezolat, înflăcăratul suporter s-a retras în apartamentul său, n-a mai comunicat cu nimeni timp de cîteva ore, după care s-a aruncat de la etajul 7, decedînd pe loc, nu mai înainte — fapt absolut autentic ! — de a-și strînge ultimele puteri și a striga : **„Trăiască Flamengo !"**

CU AJUTORUL CREIERULUI ELECTRONIC

După Anglia, unde de doi ani programul campionatului este alcătuit cu ajutorul „computer"-ului, iată că și federația italiană va recurge la „ajutorul electronic". Propunerea ligii cluburilor italiene a fost acceptată de comitetul federal, renunțîndu-se la tragerea la sorți, care — de multe ori — a stîrnit nemulțumiri și proteste în rîndul cluburilor divizionare. Federația italiană va recurge la ajutorul „computer"-ului aflat în posesia Comitetului olimpic. „Creierului electronic" i se va... cere ca la alcătuirea programului să țină seamă de cîteva condiții : ● să evite derbiurile în aceeași zi ● programarea derbiurilor după etapa a IV-a ● împărțirea echipelor în 2 serii a 8 după clasamentul campionatului pe 1969/70 ● jocuri acasă pentru echipele care au început în deplasare campionatul precedent ● numai două deplasări consecutive din Sud în Nord și invers etc.

● **O colecție unică în felul ei o deține un cetățean polonez din orașul Cracovia, pe numele său Jan Kukulsky. Printre „piesele" acestui pasionat colecționar — exclusiv din domeniul fotbalului — se află : 584 cărți tratînd fotbalul, editate în 45 de țări ; 1700 programe apărute cu ocazia a diferite meciuri din 37 țări ; 236 fanioane de cluburi din 28 țări ; 10.671 insigne din 111 țări și nenumărate autografe ale celor mai de seamă personalități fotbalistice de pe întreg globul.**

● **Pentru ieșirea din dificilul impas financiar în care se află, clubul spaniol din divizia a III-a, Huelva, a găsit un original mod de rezolvare : fiecare bărbat posesor al unui bilet poate avea acces în incinta stadionului însoțit de... două reprezentante ale sexului frumos !**

● **Municipalitatea orașului Marsilia a aprobat construirea unui stadion cu o capacitate de 100.000 locuri — primul de acest fel din Franța — care va fi inaugurat în prima jumătate a anului 1973.**

● **Nu de mult suedezul** Ove Dahlberg **a reușit un adevărat tur de forță : după ce a arbitrat la** Praga **întîlnirea de hochei dintre selecționatele** Cehoslovaciei **și** Canadei, **la numai două zile a fost unul dintre tușierii întîlnirii de fotbal din cadrul „Cupei cupelor",** Glasgow Rangers — Gornik Zabrze, **pentru ca trei zile după aceea să arbitreze în cadrul unui turneu de badminton desfășurat la** Moscova, **după care s-a aflat printre oficialii unui turneu de bridge ce a avut loc în capitala țării sale !**

● **Finala** „Cupei ligii Angliei" **(a nu se confunda cu** „Cupa Angliei") **se va desfășura în ziua de 7 martie la** Wembley **și va avea drept competitori pe vechea noastră cunoștință W. B. Albion și pe** Manchester City.

● **Între 8—14 februarie va avea loc în orașul spaniol** Las Palmas **un mare turneu internațional rezervat reprezentativelor de juniori la care, pe lîngă reprezentativa țării gazdă, vor mai participa echipele Austriei, Franței, Portugaliei, R.F. a Germaniei etc.**

● **Încă o „profeție" a magului** Helenio Herrera : **înaintea tragerii la sorți a meciurilor pentru** „Cupa europeană a tîrgurilor", **părăsind** Roma **pentru** Zürich **unde avea să aibă loc ceremonia respectivă, a declarat că vrea să fie prezent acolo pentru... a influența sorții în sensul ca echipa lui, A.S. Roma, să cadă cu** Göztepe. **Și sorții au decis, îndeplinind voința celebrului antrenor.**

● **Un tribunal din Sicilia a condamnat la doi ani și jumătate închisoare corecțională pe un acuzat care, vara trecută, în urma unei discuții violente cu un grup de spectatori, la sfîrșitul unui meci de fotbal, s-a urcat în mașina proprie și în plină viteză a intrat în acest grup, rănindu-l grav pe unul din rivalii săi.**

● **Începînd din această lună s-a anulat dispoziția prin care echipele profesioniste franceze aveau pentru deplasări o reducere de 50% pe calea ferată atunci cînd călătoriile se făceau în clasa a II-a. Cum marile echipe călătoresc de obicei cu clasa I sau cu avionul, noua măsură lovește îndeosebi cluburile mai mici, cu mijloace financiare mai reduse.**

UN DISC ORIGINAL

În Brazilia se bucură de un extraordinar succes un disc cu totul original. Nu e vorba de o melodie de muzică ușoară la modă, ci de discul intitulat : **„Fiarele în drum spre Mexic".** Pe ei sînt imprimate cele 23 de goluri marcate de echipa națională în preliminariile C.M., în meciurile cu Venezuela, Paraguay și Columbia, descrise — pe viu — de comentatorul de radio Waldir Amaral.

Relatarea golurilor este „împănată" cu melodii samba.

În fotografie, plicul în care se vinde discul, cu o fotografie avînd pe Pele și Tostao în prim plan.

O VEDETĂ ASISTATĂ DE O ALTĂ VEDETĂ

Să nu vă închipuiți că singura pasiune a renumitului fotbalist vest-german **Gerd Müller (Bayern München)** este balonul rotund. El și-a descoperit și calități vocale. Îl vedeți în fotografie, înregistrînd un disc de muzică ușoară, asistat de una din vedetele mondiale — **Udo Jürgens.**

ÎN VIZITĂ LA... BUCĂTARII MEXICANI

Nu de mult, selecționerul vest-german Helmut Schön **a făcut o lungă vizită în Mexic pentru a studia la fața locului condițiile în care va trebui să-și cazeze echipa și în care aceasta va evolua la campionatul mondial.** Schön **n-a omis nici un amănunt care i-ar putea fi de folos în timpul șederii lotului în Mexic. De aceea el a fost văzut vizitînd hotelurile și diferitele terenuri de joc și de antrenament din localitățile-sedii de grupe, a studiat temperatura și... bucătăria mexicană. Fotografia îl înfățișează pe Schön în vizită la o bucătărie.**

CU AUTOMOBILUL DE LA „WEMBLEY" LA „AZTECA"

Cu prilejul campionatului mondial din Mexic, ziarul londonez **„Daily Mirror"** va organiza un raliyeu al **„Cupei Mondiale".** Această probă, de aproape 25.000 km lungime, va începe la 19 aprilie, cu plecarea din fața stadionului **„Wembley"** din Londra, și va lua sfîrșit la 27 mai la Ciudad de Mexico, în preajma inaugurării turneului final C.M.

Organizatorii au fixat la 120 numărul participanților, dintre care o jumătate și-au și înaintat adeziunile și au fost acceptați. Printre aceștii reprezentanți a 14 țări, sînt ași ai volanului ca **Robin Hillyar** din Kenya, cîștigătorul lui **„Safari"**, australianul **Jack Murray** (pe o mașină **„Rovers"**). S-au înscris numeroase echipaje militare, printre care unul al infanteriei britanice regale, precum și cinci feminine !

Numărul de senzație îl reprezintă prezența la start a faimosului internaționalenglez **Jimmy Greaves** de la Tottenham. Fotbalistul va pilota una din mașinile firmei **„Ford"**.

În ce privește traseul de parcurs, concurenții vor pleca de la Londra, vor traversa Canalul Mînecii și se vor îndrepta spre Lisabona prin Milano. Din capitala Portugaliei ei se vor îmbarca pe un vapor cu destinația Rio de Janeiro, de unde vor începe, de fapt, adevărata cursă, avînd de străbătut America de Sud și Centrală, adică peste 18.000 km, pentru a ajunge în Mexic.

Cîștigătorul ralye-ului va avea cinstea să ducă **„Cupa Jules Rimet"** la stadionul Azteca înainte de începerea turneului final C.M.

FOTBAL

REVISTĂ SĂPTĂMÎNALĂ

Redacția și ad-ția : București, Bd. Mărăști 26, sectorul 1, telefon 17.55.18

COLEGIUL DE REDACȚIE

Constantin Chiriță, Ștefan Covaci, Gh. Dumitrescu, Pavel Marcu, Aurel C. Neagu (redactor șef), **Angelo Niculescu, Andrei Rădulescu, Dumitru Tomescu, Ștefan Trandafirescu** (redactor-șef adjunct), **Radu Urziceanu** (secretar general de redacție), **Emerich Vogl, Ion Voica, Ion Voinescu.**

Prezentarea grafică **Liviu Bobocea**

CUVINTE ÎNCRUCIȘATE

STADIOANE

ORIZONTAL 1) „23 August", „Republicii", „Dinamo", ș.a. — „1 ...", stadioanele din Pitești și Constanța. 2) I-a găzduit pe tricolorii noștri, pe Karaiskakis — Cunoscut stadion vienez. 3) Și unul milanez (2 cuv) — A evoluat la Dinamo, pe Dinamo. 4) Au pondere pe stadioane — Trece pe la Giulești. 5) Pronume — „... Mario Filho", adevăratul nume al Maracanei. 6) Prinsoare — Notă — Fruct la Maracana ! 7) Sală mare — „23 August" (București) — Începe meciul ! 8) ... la stadionul ! ... — ... Crișul ! Pe teren propriu. 9) Pot fuziona (Cu aluzii la unele echipe și stadioane) — Conducători arabi. 10) „...des Princes", unul din stadioanele Parisului — Stadionul acestui sport este bazinul — Nimfă a pădurilor. 11) Echipa de pe San Paulo — Probă acvatică. 12) Pe Wembley ! — Aici activează echipa Radnicki — Stadion din Galați (neart). 13) Indică locul spectatorului în tribună — Stadion hibernal — Articol.

VERTICAL 1) Oraș elvețian unde se află stadionul „St. Jacob" — „...Park", celebru stadion scoțian. 2) Stadion în orașul de pe Mureș — Aici se află stadionul Crișul — La intrarea pe stadionul Municipal ! 3) Stadionul oltenilor — Localitate în Iugoslavia. 4) Gresați — „Vulcan"... brazilian. 5) Arbitru de fotbal — Pe el — Erbacee. 6) Pictor român — Epopee. 7) Se practică în săli și pe stadioane — Etapă — Vas de pămînt. 8) La „Central" ! — Aici joacă Politehnica pe „23 August" — A înlătura. 9. Pe San Siro — Cochet stadion bucureștean — În Giulești ! 10) Înaintași apropiați — Nu acolo — Nume feminin. 11) Joacă pe stadionul Tineretului din Brașov — Stadion. 12) Porțiuni de cerc — Stadion din Cagliari. 13) Fost stadion bucureștean — Echipă divizionară (neart.).

Dicționar : ECO, TRN.

SERGHEI COLOȘENCO

DEZLEGAREA CAREULUI DIN Nr. 189

Orizontal 1) Regularitate — R. 2) Aminare — Voinea. 3) Poli — Apo — Oțeli. 4) It — Radu — Nsu — An. 5) Diferență — Ș. L. — E. 6) Ilă — Neagu — U.T.A. 7) B — O — Ai — Teașcă. 8) Aurel — Pal — Teba. 9) Dragomir — Des — P. 10) Iz — A — Opus — Acar. 11) Neclare — Atuuri. 12) Anina — Asia — Gl. 13) Ola — Crișul — Lei. 14) Ca — Pauză — Clase.

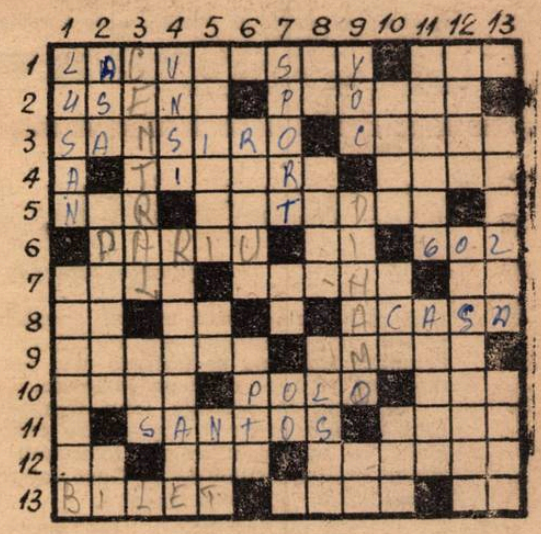

DINAMO BACĂU A DOMINAT NET ŞI A ELIMINAT CLAR PE KILMARNOCK: 2—0

DINAMO BACAU — F.C. KILMARNOCK 2—0 (1—0)

A MARCAT: D. Ene (min. 27 şi 79).

Stadionul „23 August" din Bacău, frig, teren desfundat, aproximativ 7.000 spectatori.

DINAMO: Ghiţă 9 — Comănescu 9, Nedelcu 9, Velicu 8, Kiss 9 — Vătafu 8, Duţan 10 — Pană 9, Dembrovschi 7, D. Ene 10, Băluţă 9 (min. 79: Neumayer).

F. C. KILMARNOCK: Mc Laughlan — King, Mc Grory, Starchan, Dickson — Gilmour (min. 55: Maxwell), J. Mc Lean — T. Mc Lean, Morrison, Mathie, Scheet.

A ARBITRAT excelent: Istvan Zsolt, ajutat la tuşă de T. Wotawa şi P. Sandor, toţi din Ungaria.

Am asistat azi, la Bacău, la unul dintre cele mai frumoase meciuri de fotbal văzute de noi în ultima vreme. Să fie de bun augur pentru 1970...

Ceea ce a caracterizat partida a fost viteza de joc impusă de Dinamo Bacău, de-a dreptul sufocantă pentru adversari, lucru remarcat, de altfel, şi de Nedelcu în declaraţia sa alăturată. Doar vreo cinci minute de respiro şi-au îngăduit băcăuanii după ce tabela de marcaj arăta 2—0. Dar pe lîngă acest ritm deosebit, trebuie să evidenţiem jocul sigur şi, în acelaşi timp constructiv, al apărării dinamoviste. Să amintim nenumăratele faze în care mingea ajungea de la Nedelcu sau ceilalţi fundaşi, prin intermediul lui Duţan, la cele două vîrfuri de atac dinamoviste, sau la rapidele extreme Pană şi Băluţă. Atît de neaşteptată a fost replica echipei româneşti, încît scoţienii, care au venit decişi să reuşească la Bacău ceea ce nu realizaseră la ei acasă, au fost uneori de-a dreptul paralizaţi.

Această frumoasă victorie, cu corolarul ei, CALIFICAREA ÎN SFERTURILE DE FINALĂ ALE „CUPEI EUROPENE A TÎRGURILOR" completează, dacă am putea spune astfel, performanţa reprezentativei noastre naţionale care a reuşit în 1969 calificarea în turneul final al celei de-a noua ediţii a Cupei „Jules Rimet"

Chiar din primul minut iese în evidenţă pofta de joc a lui Daniel Ene, *cel care va fi „vioara întîi" a echipei din Bacău şi autorul golurilor care au adus-o în sferturile de finală. În acest minut 1,* Ene *are o acţiune pe partea dreaptă, centrează, dar portarul* Mc Laughlan *prinde balonul. Va fi semnalul ofensivei băcăuane care nu va conteni decît în minutul 90 şi nu va fi întreruptă decît de puţine ori de contraatacurile oaspeţilor. Ca dovadă: în min. 2* Dembrovschi *îşi creează un bun culoar de şut, dar mingea trece pe lîngă bară; în min. 4,* Pană *centrează la* Duţan *dar şutul acestuia este blocat de* Dickson; *un minut mai tîrziu,* Ene *şutează din nou, de data asta pe poartă. Se întrevede predilecţia dinamoviştilor de a ataca pe aripa dreaptă unde Pană se arată o extremă viguroasă, care ştie să treacă de apărătorii de pe partea lui. În schimb, jucătorii lui F.C. Kilmarnock, nu dovedesc acea vitalitate, acea vivacitate de care antrenorul* Neagu *amintea mereu în declaraţiile sale.* Tommy Mc Lean *(min. 6) şi, apoi,* Dickson *(min. 7), execută două lovituri libere, dar* Nedelcu *şi* Vătafu *resping orice pericol. Dintr-o astfel de degajare mingea ajunge la* Pană *care şutează puternic dar portarul scoţian trimite în corner. Tot* Pană *execută lovitura şi mingea se strecoară pe lîngă* Ene *şi* Băluţă. *Notăm, în continuare, două noi acţiuni ale lui* T.Mc Lean *şi* Gilmour *(care şutează prin surprindere de la aproximativ 20 m), cărora Dinamo le răspunde prin atacuri pe partea lui* Băluţă. *Min. 16 aduce o mare ocazie ratată de* Ene *şi ne dă prilejul să notăm apărarea disperată la care sînt constrînşi scoţienii: două cornere consecutive. Dinamo atacă, atacă tot timpul,* Ghiţă... *îngheţînd în poartă. Uneori înaintează şi el pînă dincolo de propriul său careu de 16 m. După ce* Pană *creează o nouă mare ocazie* (Ene *şutează dar mingea se loveşte de* Dembrovschi *în drumul său spre gol),* în min. 27 consemnăm deschiderea scorului în urma unei acţiuni individuale a lui Ene. El urmăreşte cu încăpăţînare o minge trimisă înainte de Nedelcu şi rezistă unui „mic" fault al lui Mc Groy: 1—0. *Cu toate că oaspeţii fac eforturi să egaleze situaţia, cele mai mari ocazii de gol se petrec tot în faţa porţii lui* Mc Laughlan: Dembrovschi *şi* Pană *(şut în bară) pierd cu multă uşurinţă posibilitatea majorării diferenţei.*

Atacurile lui Dinamo se succed neîncetat: Vătafu *execută o lovitură liberă de la 16 m (min 55) şi* Pană *trimite din nou balonul în bară de unde revine în teren la* Ene, *care-l expediază peste poartă! Acelaşi* Ene *scapă o nouă ocazie în min. 59 cînd, dacă ar fi fost mai hotărît în acţiune ar fi putut mări diferenţa. Dar el a fost ajuns din urmă de* Maxwell *şi şutul lui, anemic, este trimis în corner de* Mc Laughlan.

Să trecem peste alte numeroase ocazii ratate de băcăuani pentru a relata golul al doilea (min. 79): Pană face o cursă perpendicular pe poartă şi şutează; Mc Laughlan respinge în ultimă instanţă, dar balonul atins cu mîna şi de Maxwell, ajunge la Ene şi... 2—0.

În finalul meciului mai notăm un şut puternic al lui Morrison *(min. 84) respins în corner de* Ghiţă *şi eliminarea lui* Dembrovschi *(min. 88) pentru lovirea unui adversar fără minge.*

Şi Dinamo Bacău, prima echipă românească ajunsă în sferturile de finală ale unei competiţii europene salută publicul, aflat în delir.

N. SOARE
D. VOICILĂ

DECLARAŢII... DECLARAŢII...

NEDELCU:

„Meciul a fost foarte frumos şi, ceea ce mă bucură, e faptul că echipa noastră a avut merite deosebite în realizarea spectacolului. Cea mai puternică armă a noastră a fost ritmul deosebit pe care am ştiut să-l impunem adversarului; l-am contraatacat cu arma sa favorită. M-a mirat, vă rog să mă credeţi, că ne-am acomodat atît de bine cu terenul foarte greu".

V. NEAGU:

„Sînt fericit pentru calificare şi pentru performanţa, unică pînă acum pentru fotbalul românesc, reuşită de Dinamo Bacău. Ne-a prins foarte bine turneul făcut în Liban. Mă bucur că echipa mi-a ascultat indicaţiile şi am reuşit o victorie în faţa unui adversar foarte puternic".

ISTVAN ZSOLT, arbitrul meciului:

„Fotbal foarte bun, peste aşteptările mele în această partidă în care am văzut două echipe care aplică o concepţie modernă de joc. Aş fi foarte bucuros dacă echipele maghiare de frunte ar juca aşa cum a făcut-o azi Dinamo Bacău, îndeosebi ca ritm de joc şi ca folosire integrală a terenului".

WILLIAM MC IVOR, preşedintele clubului F. C. Kilmarnock:

„Dinamo Bacău s-a arătat azi mult superioară formaţiei noastre. A apărut ca o echipă conştientă de valoarea ei şi care deţine o excelentă pregătire fizică. Aveţi jucători care ştiu să îmbine fantezia cu execuţiile tehnice de fineţe şi şuturile foarte puternice. Mi-au plăcut în mod deosebit Ene şi Duţan. Partida se putea solda cu mai multe goluri în poarta noastră dacă nu era Mc Laughlan. După meci am stat de vorbă cu jucătorii mei. Mi-au spus că din primele minute de joc şi-au dat seama că nu vor putea cîştiga. În altă ordine de idei vreau să declar că m-am bucurat aci de o ospitalitate deosebită; sînt fericit că am cunoscut România, de unde plec cu un tezaur de amintiri frumoase"

T. MC LEAN:

„Am avut în Kiss un adversar neiertător, dar în acelaşi timp foarte corect. Foarte bună echipa dv. Şi cînd mă gîndesc că am venit la Bacău ferm convinşi că vom fi învingători...".

CULISELE C.M. 1970

AGITATA ŞEDINŢĂ DE VINERI NOAPTE

Toate presupunerile, toate indiscreţiile, toate anticipările în privinţa modului cum va fi „dirijată" tragerea la sorţi a grupelor turneului final al C.M. au fost infirmate de soluţia adoptată pînă la urmă de comisia F.I.F.A. Dezbaterile acestei comisii, desfăşurate vineri, în ajunul tragerii la sorţi, au durat 7 ore! Discuţiile în contradictoriu au abundat. Acum, cînd tragerea la sorţi s-a efectuat, încep să se afle unele amănunte ale furtunoasei şedinţe.

Prima problemă litigioasă era alegerea a încă doi capi de serie, alături de **Mexic** şi **Anglia**, beneficiare ale unor stări de fapt (organizatoare şi, respectiv, deţinătoarea titlului). Între cei care susţineau pe celelalte trei pretendente la două locuri s-a dat o dispută... verbală acerbă. Pînă la urmă nici una dintre cele trei candidate (**Brazilia, Italia şi R.F. a Germaniei**) n-a întrunit nici măcar majoritatea simplă, aşa că fixarea a patru capi de serii a devenit inaplicabilă.

Faţă de această situaţie s-a înregistrat propunerea **doctorului Käser**, secretarul general **F.I.F.A.**, care a declarat că proiectul său urmăreşte două principale scopuri:

a) să evite alcătuirea unor serii disproporţionate (unele foarte echilibrate, altele inegale).

b) să nu se ajungă la intrarea a două echipe sud-americane în aceeaşi grupă.

Proiectul oficialului FIFA prevedea împărţirea celor 14 echipe (deci fără cei doi capi de serie, **Mexic** şi **Anglia**) în patru urne şi anume:

Urna 1 (echipele sud-americane): **Brazilia, Uruguay, Peru.**

URNA 2 (echipe cu şanse la titlul suprem): **U.R.S.S., Italia, R.F. a Germaniei.**

URNA 3 (echipe cu o valoare mai ridicată): **Cehoslovacia, Suedia, Bulgaria, Belgia.**

URNA 4 (echipe de mai slabă valoare): **România, Maroc, Israel, Salvador.**

Cu unele amendamente (inversarea urnelor 1 şi 2) proiectul lui **Käser** a fost admis, întrunind majoritatea simplă. Cei mai dîrzi opozanţi s-au arătat a fi **dr. Barassi** (Italia) şi **Wiederkehr** (Elveţia) care au susţinut un proiect mixt — alcătuit pe criterii valorice şi geografice.

Nenumăratele discuţii care au precedat tragerea la sorţi, multele nemulţumiri provocate de criteriile adoptate de F.I.F.A. şi faptul real că nici **„metoda Käser"** nu a putut evita alcătuirea unor serii disproporţionate, fac ca membrii **Comitetului Executiv F.I.F.A.** să fie obligaţi să ia în discuţie — cu ocazia Congresului care va avea loc în iunie la **Ciudad de Mexico** — problema formulei turneului final. Tot mai multe voci cer trecerea la un sistem-turneu, chiar printr-o eventuală reducere a numărului participantelor; o asemenea formulă ar pune pe picior de egalitate toate formaţiile şi duce — indiscutabil — la un rezultat mult mai real, la desemnarea unui campion mai complet verificat în întrecere.

LA TELEVIZIUNE

Televiziunea Mexicană a anunţat programul transmisiilor pentru Europa a jocurilor din grupe. Vor avea loc două transmisii pe zi, prin sateliţi diferiţi. Iată programul transmisiilor:

31 mai: U.R.S.S. — Mexic (satelit 1).

2 iunie: ROMÂNIA — ANGLIA (satelit 1); Peru — Bulgaria (satelit 2).

3 iunie: Italia — Suedia (satelit 1); Cehoslovacia — Brazilia (satelit 2).

6 iunie: U.R.S.S. — Belgia (satelit 1); Uruguay — Italia (satelit 2).

7 iunie: Bulgaria — R. F. a Germaniei (satelit 1); Anglia — Brazilia (satelit 2).

10 iunie: R. F. a Germaniei — Peru (satelit 1); Uruguay — Suedia (satelit 2).

11 iunie: Bulgaria — Maroc (satelit 1); Anglia — Cehoslovacia (satelit 2).

CU ACESTE GÎNDURI, LA REVEDERE!

(Urmare din pag. 5)

torii să se pregătească normal. Pregătirea atletică, de rezistenţă în săli şi pe terenuri are un rol important, dar **dacă această pregătire fizică nu se testează prin jocuri, fructificarea antrenamentelor se face doar pe jumătate.**

În ceea ce priveşte lotul reprezentativ A, pe timp de o lună de zile va avea o pregătire coordonată, cu condiţii excelente, cu antrenamente în intervalul jocurilor, cu meciuri în ritmul preliminariilor de la Guadalajara, prilejuite de programul turneului de la Rio de Janeiro.

Plecăm în Brazilia, în acest turneu de pregătire, de lucru, convinşi că ne vom întoarce cu constatări utile; cu jucători care au adăugat cunoştinţe importante la bagajul lor anterior; cu o verificare a fotbaliştilor aspiranţi la echipa naţională, pentru ca după aceea să începem a doua fază a pregătirilor, în ţară, **cu porţile deschise oricărui jucător care s-a afirmat în Brazilia, în Australia sau care s-a pregătit în afara loturilor şi poate să ne convingă în campionat că merită selecţionarea.**

Din acest moment **nu mai avem titulari în echipa naţională, ci doar candidaţi pentru onoarea de a reprezenta echipa României la Guadalajara,** în faţa elitei mondiale a fotbalului. Candidaţi trebuie să se considere numai acei jucători care au hotărît de pe acum că **fiecare minut din activitatea lor va fi pus de aici înainte numai în slujba pregătirii asiduie, pentru a aduce o contribuţie în lotul reprezentativ, într-o echipă naţională a României fără nici o fisură, gata la orice sacrificiu pentru a reprezenta cu cinste onoarea sportivă a ţării noastre la campionatul mondial de fotbal — Mexico '70.**

Cu aceste gînduri, la revedere!

CORESPONDENŢII NOŞTRI TRANSMIT

DIN BOLOGNA

GOL CONTESTAT. În meciul **Palermo — Juventus,** unul dintre cele trei goluri ale echipei din **Torino,** acela reuşit de **Anastasi,** a fost vehement contestat de echipa din **Palermo.** Seara, televiziunea a reluat partida şi imaginile au demonstrat că, în adevăr, golul „alb-negrilor" n-a fost regulamentar. Cei din **Palermo** s-au mulţumit cu această platonică satisfacţie.

RIVA — OPERAŢIE DE AMIGDALITĂ. Operaţia de amigdale a celebrului internaţional, care a devenit subiectul „la ordinea zilei", pare că va avea totuşi loc în săptămînile care urmează. Se ştie că medicul echipei naţionale a cerut acest lucru, pentru ca **Riva** să fie disponibil la C.M. din **Mexic.** Dar clubul **Cagliari** s-a opus, solicitînd ca operaţia să aibă loc după campionat, ceea ce ar însemna absenţa lui **Riva** de la marea întrecere mexicană. Intervenţia hotărîtă a federaţiei în această problemă va da — cum este şi normal — cîştig de cauză echipei naţionale.

PELE ŞI TURNEUL FINAL. Într-o apariţie la televiziunea braziliană, celebrul **Pele** a declarat că turneul final din Mexic va suferi influenţa altitudinii într-o proporţie greu de anticipat. **„Surprizelor... normale ale fotbalului li se vor adăuga surprizele altitudinii. Cîte mari favorite nu vor cădea!"**

SE VA ORGANIZA — TOTUŞI — TURNEUL DE CONSOLARE? Propus mai întîi de federaţia iugoslavă, reluat, cu toate sarcinile de organizare, de către federaţia greacă — acel turneu de consolare, la care să participe reprezentativele eliminate, în preliminariile C.M. 1970 — pare că se va desfăşura totuşi. După ce şi forul din Atena întîmpinase o serie de dificultăţi în realizarea intenţiilor sale, ceea ce dusese întreaga afacere într-un „punct mort", iată că chestiunea revine în actualitate. **U.E.F.A.** şi-a dat avizul pentru organizarea unei asemenea competiţii şi a promis federaţiei din **Grecia** sprijinul său pentru obţinerea asentimentului **F.I.F.A.** Forul european a cerut însă limitarea la opt echipe a invitatelor la acest turneu

CESARE TRENTINI

DIN ZURICH

A DEMISIONAT ŞI JOSÉ MARIA ANTUNES! A doua „victimă" a preliminariilor se înregistrează! După **Erwin Ballabio** şi selecţionerul echipei **Portugaliei, dr. José Maria Antunes** şi-a anunţat demisia din postul său. În scrisoarea adresată federaţiei din **Lisabona, Antunes** arată că motivul demisiei sale este eşecul reprezentativei în preliminariile C.M. 1970.

FOTBALIST SAU COSMONAUT? În **Franţa** a fost efectuată o mare anchetă, în diferite oraşe, printre copii şi tineri (între 12—16 ani). Din 300 de „subiecte" cărora li s-a pus întrebarea ce vor să se facă: fotbalist sau cosmonaut?, 240 au optat pentru fotbal şi numai 60 pentru „meseria de cosmonaut". Un frumos succes al fotbalului!

MANTULLA — SUCCESORUL LUI BALLABIO? Aşa cum am anunţat la vreme, **Erwin Ballabio** a demisionat din postul de selecţioner al echipei **Elveţiei.** După toate probabilităţile, succesorul său va fi **A. Mantulla,** fost internaţional, care a deţinut pînă de curînd funcţia de director tehnic al lui **F.C. Zürich.**

PREMII PENTRU JUCĂTORII MEXICANI. Un cunoscut editor din **Ciudad de Mexico, José Garcia Valzeca,** a anunţat că oferă un premiu special de un milion pesos echipei **Mexicului,** dacă ea obţine titlul de campioană mondială.

CE AM SCRIS CÎND AM AFLAT TRAGEREA LA SORŢI. Semnatarul acestor rînduri şi-a terminat astfel comentariul pentru ziarul **„Blick"** din Zürich, comentariu dedicat grupei a treia din turneul final al C.M. din **Mexic: „Brazilia şi Anglia se gîndesc de pe acum, probabil, la sferturile de finală ale turneului. Dar brazilienii ar trebui să-şi amintească de emoţiile prin care au trecut în finala C.M. 1962 din Chile, cînd au suferit destul în faţa reprezentativei cehoslovace; iar englezii n-ar trebui să uite că nici la Bucureşti şi, mai ales, nici pe Wembley ei n-au reuşit să învingă România. Eu fac parte dintre aceia care consideră că în fotbal orice meci rezervă şansele sale ambelor echipe. Împotriva aparenţelor, grupa a treia va fi foarte, foarte disputată şi TOŢI cei patru actori ai ei vor avea un cuvînt de spus".**

MARIO WIDMER

PRONOSPORT

I. Bari — Milan	1
II. Brescia — Roma	1
III. Fiorentina — Napoli	1
IV. Inter — Palermo	1
V. Juventus — Verona	1
VI. Lanerossi — Cagliari	x
VII. Lazio — Bologna	1
VIII. Sampdoria — Torino	x
IX. Atalanta — Reggiana	1
X. Catania — Livorno	1
XI. Monza — Varese	2
XII. Piacenza — Modena	1
XIII. Ternana — Pisa	1

Redacţia şi administraţia: Bd. Mărăşti nr. 86, Bucureşti. Tiparul: I. P. Informaţia: str. Brezoianu 23—25

BIBLIOTECA „ASTRA"
SIBIU

PROLETARI DIN TOATE ȚĂRILE, UNIȚI-VĂ !

FOTBAL

REVISTĂ SĂPTĂMÎNALĂ
ANUL V
191
MIERCURI
21 IANUARIE 1970
12 PAGINI
2 LEI

Citiți în pagina 12 :

MARE INTERES ÎN BRAZILIA PENTRU EVOLUȚIA ECHIPEI ROMÂNIEI

PRIMELE AMĂNUNTE DIN TURNEUL SUD-AMERICAN AL FOTBALIȘTILOR NOȘTRI, TRANSMISE DE TRIMISUL NOSTRU SPECIAL, AUREL C. NEAGU

ȘASE REPORTAJE DE LA PREGĂTIRILE DIVIZIONARELOR A

La Predeal, în decorul pitoresc al Carpaților, fotbaliștii Rapidului își pregătesc viitoarele performanțe antrenîndu-se, deocamdată, la... schi !

Foto : S. BRAȘOVEANU

ÎNCEPÎND CU ACEST NUMĂR, UN INTERESANT SERIAL :

LEV IAȘIN

Rîndul întîi, de la stînga la dreapta : DUMITRU, masorul TUDOSE, dr. TOMESCU, MOCANU, GHERGHELI, HĂLMĂGEANU, SĂTMĂREANU. Rîndul al doilea : NEAGU, NUNWEILLER VI, DAN, DEMBROVSCHI, DINU, DOMIDE, LUCESCU, antrenorul ANGELO NICULESCU și DOBRIN... prova corabiei. Sus, susținuți de RĂDUCANU : GHIȚĂ (stînga) și DUMITRACHE. Pe sombrero, DELEANU (stînga) și LUPESCU.

„ARGONAUȚII" NOȘTRI

văzuți de AL. CLENCIU

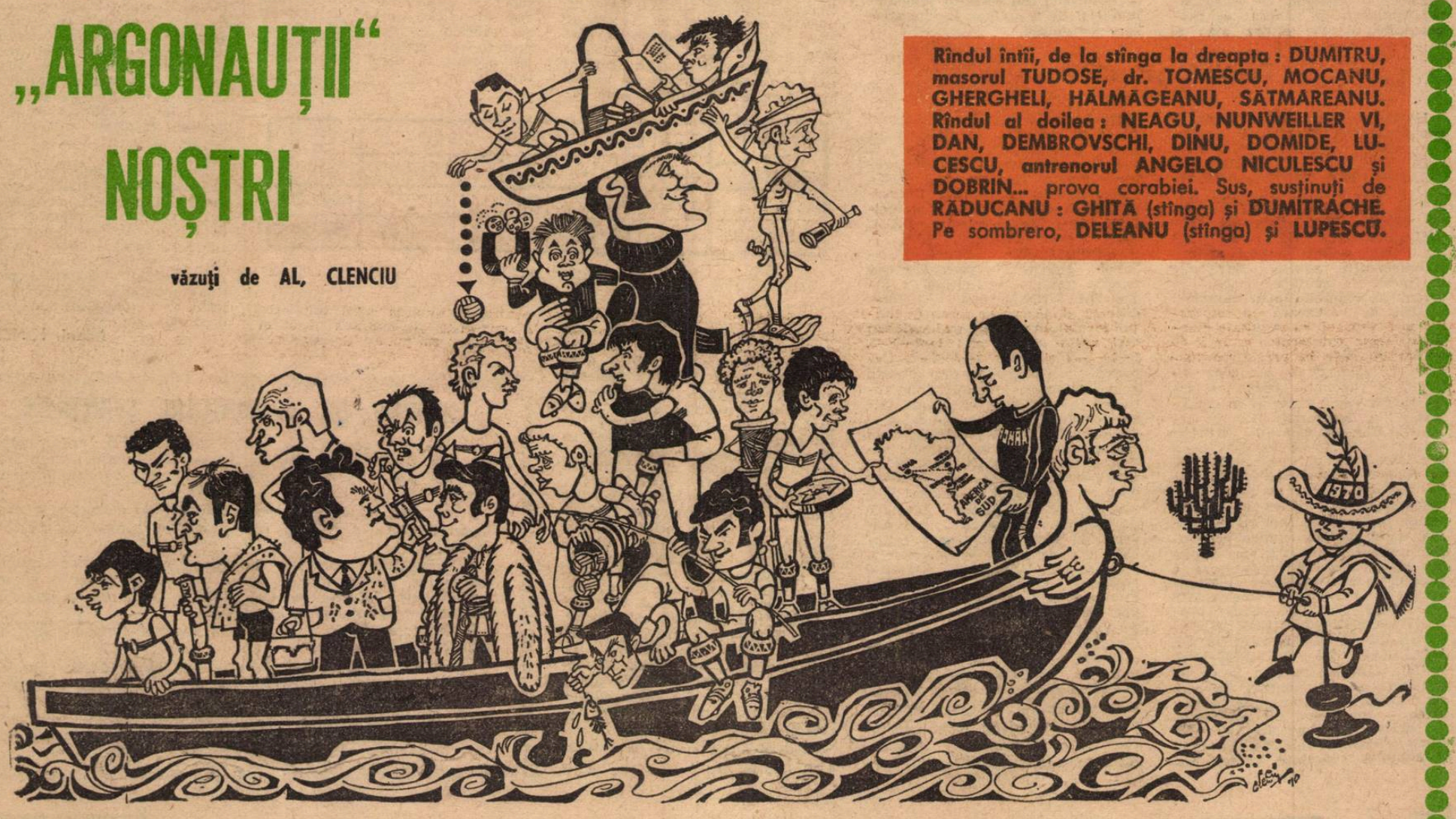

ORGANIZAREA JOCULUI —

SENSUL MAJOR AL PREGĂTIRII TACTICE

În anul 1958, la Stockholm, formația de „vrăjitori ai balonului", fotbaliștii-carriocas cucereau, după mulți ani de încercări și amare deziluzii, primul lor titlu mondial, oficializînd cu acest prilej, într-o manieră de joc care a produs senzație, aplicarea sistemului cu patru fundași. **Patru ani mai tîrziu, în Chile, brazilienii reușesc din nou să-și surprindă adversarii printr-o nouă formulă de așezare în teren — de fapt, o variantă a aceluiași sistem — și cu o echipă bine închegată, obțin pentru a doua oară consecutiv, în ciuda absenței marelui Pele, primul loc în ierarhia mondială, țintind în perspectivă la realizarea unei performanțe absolute : cucerirea definitivă a cupei „Jules Rimet". Dar, Londra 1966 a întrerupt drumul victorios al unei formații care, nesocotind învățămintele reușitelor și ale nereușitelor din trecut, a prezentat în fața lumii fotbalistice O MÎNĂ DE INDIVIDUALITĂȚI (evident, de certă valoare), dar NU O ECHIPĂ, încercînd zadarnic să înlocuiască ideea jocului organizat în condițiile actualității, cu execuția unor numere de măiestrie personală și cu reeditarea schematică a unor acțiuni și combinații dintr-un repertoriu perimat.**

Exemplul Braziliei, **devenit de-acum clasic, a demonstrat de la nivelul cel mai înalt al confruntărilor competiționale, că** prima cerință a performanței rămîne incontestabil pregătirea complexă a jucătorilor și că, în cadrul acesteia, importanța factorului tactic constă nu numai în realizarea sarcinilor individuale de atac și apărare, ci mai ales în coordonarea superioară a activității tuturor jucătorilor în scopul obținerii victoriei. **Cu alte cuvinte, pregătire tactică înseamnă, înainte de toate, ORGANIZAREA JOCULUI, realizată în conformitate cu posibilitățile jucătorilor, în mod rațional și creator. Este ceea ce a determinat în ultimă instanță, victoriile finale ale Braziliei în 1958 și 1962, ale R.F. a Germaniei în 1954, ale Angliei în 1966 și, dacă ne referim la fotbalul românesc, calificarea noastră după 31 de ani într-un turneu final al campionatului mondial, acela din Mexic 1970.**

Apărarea și atacul

În exprimarea curentă, apărarea și atacul reprezintă cele două situații fundamentale ale jocului, determinate și diferențiate de sensul pe care-l conferă unei acțiuni, posesia mingii. **În conținutul real al noțiunii de pregătire tactică, însă, ofensiva și defensiva exprimă caracterul organizat al tuturor acțiunilor,** iar **ponderea lor în joc, esența unei anumite concepții în virtutea căreia o formație sau alta înțelege să-și onoreze șansele în lupta sportivă.** Evident, dacă ținem seamă de scopul întrecerii, atacul trebuie să constituie singura situație tactică care oferă posibilitatea finalizării și a realizării victoriei. Aceasta este, de altfel, și explicația pentru care, prioritatea de principiu a spiritului ofensiv nu a fost niciodată contestată. Și totuși, paradoxal am spune, ideea de apărare cîștigînd mereu noi poziții, a devenit — în special după ultimul campionat mondial — dominantă, atît în ceea ce privește organizarea jocului cît și în structura de echipă.

De la formula „ATACUL ESTE CEA MAI BUNĂ APĂRARE" la TEORIA „BETONULUI", fotbalul a parcurs un drum care, cel puțin din punct de vedere istoric, *ar putea fi reconstituit după evoluția în timp a diferitelor sisteme și variante ale acestora.* Astăzi, însă, în condițiile unor incontestabile cîștiguri de experiență, dobîndite ca rezultat al permanentei dispute dintre atac și apărare, se pare că își găsesc tot mai mult credit soluțiile realiste, acelea potrivit cărora **este recunoscută nu numai necesitatea unei simbioze dintre spiritul ofensiv și ideea de apărare, ci și căile care duc la realizarea ei :** ECHILIBRU ÎNTRE COMPARTIMENTELE ECHIPEI, ELASTICITATE MANEVRIERĂ ȘI CIRCULAȚIA RAȚIONALĂ A JUCĂTORILOR ÎN TEREN. Într-un cuvînt, „JOC ORGANIZAT", acesta reprezentînd condiția de bază care dă practic atît rezistența necesară defensivei, cît și forța de pătrundere și de finalizare în ofensivă. În acest fel, noua relație atac-apărare, evitînd pronunțarea primatului uneia dintre ele, este pusă de acord cu sensul real al întrecerii sportive, cu rezultatul.

Și în fotbalul nostru, frămîntările din sfera pregătirii tactice a echipelor divizionare și-au găsit exprimarea în încercările antrenorilor de a găsi modalitatea cea mai eficientă de organizare și *desfășurare a acțiunilor ofensive* și defensive, potrivit valorii individuale și a particularităților jucătorilor proprii. Remarcabilă în această privință trebuie considerată **preocuparea aproape generală de adoptare a unei așezări în teren, care să răspundă unor nevoi de ordin practic, ca și intențiile lăudabile din partea unora de a se desprinde din corsetul șablonismului** și de a învinge inerția conservatorismului.

Tactică și sistem

Hotărît lucru, actuala ediție a campionatului Diviziei A a scos în evidență faptul că PREGĂTIREA TACTICĂ A ECHIPELOR NOASTRE S-A SITUAT, APROAPE FĂRĂ EXCEPȚIE, LA UN NIVEL SUPERIOR ANILOR PRECEDENȚI, DOMINÎND ÎN CADRUL PROCESULUI DE INSTRUIRE ceilalți factori ai antrenamentului sportiv. Explicația ar putea fi căutată desigur, în faptul că **acumulările în domeniul tacticii se realizează incomparabil mai ușor și cu rezultate imediate,** chiar spectaculoase, **față de acelea obținute în pregătirea tehnică.** O „lecție" de joc bine învățată și aplicată, poate asigura un succes rapid chiar și în condițiile unui dezavantaj net de valoare. Dar, **tactica de circumstanță nu se poate încadra,** decît accidental, ca și consecințele ei, **în limitele adevăratei performanțe.** Și acest lucru se pare că a început să fie înțeles la dimensiunile sale reale, pentru că **numai astfel putem explica orientarea antrenorilor noștri spre forme cît mai stabile de organizare a jocului, pentru alegerea sistemului și a variantelor sale** CARE SĂ CORESPUNDĂ CEL MAI BINE POSIBILITĂȚILOR JUCĂTORILOR ȘI OBIECTIVELOR DE REALIZAT ÎN PERSPECTIVĂ. Astfel, dacă ne referim la prima jumătate a campionatului în curs de desfășurare, putem face constatarea — nu lipsită de importanță — **că echipele noastre fruntașe și-au cristalizat, încă de pe acum, o anumită concepție tactică împărțindu-se, în funcție de sistemul de bază adoptat, în două mari grupe și anume :**

● Prima categorie, în rîndul cărora putem încadra majoritatea divizionarelor A **(Rapid, Universitatea Craiova, Steaua, Universitatea Cluj, Jiul, Petrolul, U.T.A.** etc.), o constituie ADEPTELE SISTEMULUI CU PATRU FUNDAȘI. Echipele din această grupă folosesc ca așezare inițială a jucătorilor **formula 1—4—2—4, modificată, după caz pe teren în timpul jocului, în variante mai mult sau mai puțin stabile ca : 1—4—3—3, 1—4—4—2 și chiar 1—6—2—2.** Caracteristic formațiilor din această primă categorie este modul de acțiune în situațiile fundamentale ale jocului. În apărare ele folosesc de regulă AGLOMERAREA, prin retragerea simultană sau alternativă a extremelor **(Năsturescu — Codreanu : Achim — Naidin ; Sasu — Kallo)** și a mijlocașilor, care au sarcina limitării spațiilor de acțiune ale înaintașilor adverși. În atac, participarea rațională a unor apărători, în special a fundașilor laterali **(Sătmăreanu, Mocanu, Ivăncescu, Cîmpeanu, Pop)** are ca scop crearea unui raport de forțe superior pe anumite zone de teren, de unde acțiunile ofensive să poată fi susținute cu eficiență pe direcțiile cele mai favorabile finalizării. **În general, dinamica corectă în cadrul variantelor sistemului cu patru fundași pretinzînd o mare mobilitate și elasticitate în joc, poate fi apreciată incomplet realizată** (cu excepția unor formații ca Rapid, Universitatea Craiova, U.T.A.) **și aceasta datorită, în bună măsură, insuficientei capacități de efort a jucătorilor.**

● Cea de a doua categorie de echipe, mai restrînsă numeric **(Dinamo București și F.C. Argeș** îndeosebi) o alcătuiesc **adeptele declarate ale sistemului cu cinci fundași și cu o așezare de bază 1—1—4—2—3.** Caracteristic acestor formații este folosirea permanentă a celui de-al cincilea jucător în linia de fund **(Barbu** sau **Olteanu** la F. C. Argeș ; **Pîrvu** (Dinamo București) cu sarcina specială de „măturător", acționînd pe un front larg în spatele celorlalți fundași pe care îi dublează în funcție de fază. Aceștia la rîndul lor, aplicînd un marcaj strict om la om pe tot terenul, se plasează diferit unii față de ceilalți în așa fel încît lateralii **(Pigulea — Ivan II** sau **Ștefan — Deleanu)** apar de regulă ceva mai avansați decît centralii. Cei doi mijlocași — la nevoie și un al treilea retras din față **(Nuțu** sau **Roșu ; Sălceanu)** — sînt investiți cu sarcini duble, aplicînd în apărare marcajul om la om în zona proprie, combinat cu intercepția și asumîndu-și, în funcție de situație, atribuții de atacanți cu justificate pretenții de finalizare. Prima linie ofensivă, alcătuită din trei sau chiar doi jucători, este plasată de obicei la înălțimea ultimului apărător cu sarcina defensivă a fixării fundașilor adverși și a participării la aplicarea presingului. În atac, aceștia, folosind poziții avansate și manevrînd fără respectarea unor zone precise de acțiune, organizează șarje cu participarea și a mijlocașilor pentru străpungerea dispozitivului de apărare al adversarului.

Analizînd acum prin comparație care din cele două formații — **Dinamo** sau **F.C. Argeș** — se încadrează mai bine în formula cu „măturător", ajungem la concluzia că piteștenii, grație unui plus de valoare în compartimentul defensiv și a unui echilibru mai stabil în structura de echipă reușesc (rezultatele în deplasare o confirmă) să se apropie cel mai mult de dinamica reală a variantei de sistem pe care o aplică.

Acasă și în deplasare

Dacă — așa după cum am văzut — există o diferențiere de principiu în jocul echipelor noastre divizionare, determinată de o anumită concepție generală asupra tacticii generale, nu este mai puțin adevărat că exprimarea concretă a modului de dispunere și de acțiune a forțelor în teren este direct influențată și de unul din factorii subiectivi ai întrecerii, și anume locul de desfășurare al întîlnirii : acasă sau în deplasare.

Acasă — nu mai este nici o noutate această constatare — **toate echipele joacă mai bine,** stimulate de prezența propriului public, atacă mai mult, forțează victoria. În marea majoritate a cazurilor, varianta de sistem aplicată este 1—4—2—4, dar ofensiva este susținută adesea de 5—6 și uneori 7 jucători ! Acasă, chiar și formații ca **C.F.R., A.S.A.** sau **Politehnica** reușesc, așa cum de altfel s-a întîmplat, ca printr-un atac supranumeric, să domine copios *și să-și oblige* adversari ca **Dinamo Bacău, Rapid** sau **Dinamo București** la soluția apărării disperate, la cedarea inițiativei și, firesc, la insucces.

În deplasare, însă, **echipele au dat prioritate organizării defensivei,** au recurs la soluții de circumstanță (apariția măturătorului : **Mareș** la Farul, **Nedelcu** la Dinamo Bacău, **Alecu** la Politehnica, **Florea** la Petrolul), s-au apărat supranumeric, într-o dispunere a forțelor oscilînd între varianta 1—4—3—3 și 1—6—2—2, au luat măsuri de temporizare a jocului la mijlocul terenului și au folosit de preferință contraatacul ca formă de manifestare a spiritului ofensiv. A existat, în această primă jumătate a campionatului și **o categorie de formații care au încercat o lăudabilă excepție de la regula aproape universală în fotbal, aceea a renunțării la inițiativă pe teren străin. Rapid, F.C. Argeș, Steaua, Universitatea Cluj, Universitatea Craiova sînt numai cîteva din exemplele care ne-au oferit semnele unei îmbucurătoare predilecții pentru un joc mai eficace în deplasare.** Remarcabilă trebuie considerată și **atitudinea nouă care și-a găsit tot mai mult locul, în ultima vreme, în concepția unora dintre tehnicienii și jucătorii noștri fruntași, potrivit cărcia nici un meci nu-i dinainte jucat,** iar LUPTA PENTRU VICTORIE CONSTITUIE ÎN FOND RAȚIUNEA PRINCIPALĂ A ÎNTRECERII SPORTIVE. După cum nu trebuie trecută cu vederea nici atitudinea unor formații care încă mai acceptă, uneori dinainte, situația de victimă **(C.F.R., A.S.A.)** și nici neputința cronică a altora de valorificare a unor potențe în măsura pretențiilor reale **(Dinamo București).**

REALIZĂRI PROCENTUALE — LOCUL DISPUTEI	TURUL CAMPIONATULUI 1967/68	CAMPIONATUL 1968/69 — TURUL	CAMPIONATUL 1968/69 — RETURUL	TURUL CAMPIONATULUI 1969/70
ACASĂ	80%	84%	83%	**78%**
ÎN DEPLASARE	20%	16%	17%	**22%**

Tabel nr. 2

Tendințe astăzi ;

Mîine, poate, cîștig deplin

După consumarea jocurilor din etapa a treia, revista noastră consemna cu satisfacție că invincibilitatea gazdelor începe să fie pusă la grea încercare. A fost de altfel, atunci, duminica de vîrf care a adus oaspeților procentul cel mai ridicat de puncte cîștigate (50% din totalul posibil). Să vedem însă, care a fost situația și în celelalte 14 etape și dacă, privind în ansamblu prima parte a acestui campionat, se poate afirma că raportul „acasă-deplasare" a suferit modificări care să ne permită să apreciem în ce măsură terenul propriu mai constituie acel avantaj decisiv în stabilirea rezultatului.

PUNCTE REALIZATE — LOCUL DISPUTEI	ETAPELE TURULUI 1969/70 I	II	III	IV	V	VI	VII	VIII	IX	X	XI	XII	XIII	XIV	XV	TOTAL PUNCTE	PROCENTAJ
A C A S Ă	13	10	8	15	12	10	13	11	13	15	13	13	12	14	15	**187**	78%
ÎN DEPLASARE	3	6	8	1	4	6	3	5	3	1	3	3	4	2	1	**53**	22%

Tabel nr. 1

Incontestabil, cifrele din tabelul nr. 1 indică, de la prima vedere, o balanță net favorabilă gazdelor. Și, totuși, o analiză mai atentă scoate în evidență o serie de aspecte destul de semnificative și anume : ● de fiecare dată, oaspeții „au ciupit" cel puțin punctul de onoare ● în cîteva din cele 15 etape (a 2-a, a 3-a, a 6-a, a 8-a) gazdele au pierdut mai bine de 1/3 din totalul punctelor ● procentul general al cîștigurilor realizate în deplasare este de 22%, cifră care reflectă poate cel mai bine faptul că **în prezent formațiile noastre fruntașe manifestă, în comparație cu edițiile anterioare ale campionatului, o tendință către un joc mai bine organizat, mai complet, și firește, mai eficace,** INDIFERENT DE LOCUL DE DISPUTARE AL PARTIDELOR, acasă sau în deplasare. Această tendință apare și mai evidentă din interpretarea datelor procentuale înscrise în tabelul numărul 2.

Evident, turul acestui campionat a însemnat un început de asalt pentru detronarea unui mit care a guvernat și continuă încă să guverneze, cu putere de lege nescrisă, fotbalul : AVANTAJUL DECISIV AL TERENULUI PROPRIU. Dacă am adăuga însă cifrelor din cele două tabele și alte elemente de analiză, obținute din înregistrările efecuate la jocuri (cum ar fi, de exemplu, numărul și frecvența acțiunilor ofensive organizate de echipele în deplasare) am putea trage concluzia că, chiar în condițiile insuccesului reflectat de rezultat, **jocul a marcat în ultimul timp, un plus de dinamism, de echilibru și de spectaculozitate.** Ceea ce trebuie să recunoaștem — reprezintă, pentru fotbal, astăzi, un început de cîștig, iar mîine, poate — de ce nu ? — un cîștig deplin. Și aceasta (este bine să precizăm) **datorită în bună măsură preocupărilor de ordin tactic — în ultimă instanță organizării jocului, care în prezent pare să fie dominantă** în cadrul procesului de instruire.

Realități și perspective

Experiența competițională a confirmat faptul că în evoluția tacticii fotbalistice, lupta dintre atac și apărare a constituit principala forță de acțiune care a determinat, într-o formă sau alta, modalitatea de organizare a jocului. Pe această bază, pregătirea echipelor și a jucătorilor s-a impus ca o necesitate a modernizării în permanență a dinamicii, destinată să asigure o reușită cît mai deplină în întrecere. Direct interesați în obținerea unor performanțe superioare și respectînd în general, recomandările federației făcute înaintea începerii campionatului, **antrenorii primelor noastre 16 formații divizionare au încercat, în acest an competițional, să iasă din limitele unui conservatorism lipsit de perspectivă și au aplicat cu mai mult curaj, în pregătire și joc, mijloace mai variate și mai eficiente.** În mod normal au apărut și unele rezultate pozitive care, așa cum am arătat, *s-au manifestat în* CREȘTEREA SPIRITULUI OFENSIV ȘI ÎN ASIGURAREA UNUI MAI BUN ECHILIBRU ÎNTRE COMPARTIMENTE, în cele două situații fundamentale ale jocului, atac și apărare. (Exemplul formațiilor **Rapid, F.C. Argeș, Universitatea Craiova** sau **Petrolul).**

Și, totuși, în ciuda unui netăgăduit pas înainte, înregistrat pe plan tactic, realitatea prezentului nu ne dă încă dreptul să ne considerăm mulțumiți cu realizările obținute. De ce ? Să ne gîndim numai la faptul că **se importă încă masiv idei, uneori mult prea uzate și fără a le adapta creator și în funcție de posibilitățile și particularitățile jucătorilor noștri.** Sau că **nivelul scăzut al pregătirii tehnice constituie un serios handicap în calea realizării eficiente a unor soluții și manevre tactice teoretic bine concepute.** Să nu uităm, de asemenea, că **însăși organizarea jocului,** considerată, pe drept cuvînt, sensul major al pregătirii tactice și pe care am apreciat-o în real progres în această primă jumătate a campionatului, **este încă lipsită de nota de deplină luciditate,** capabilă să înlăture cu certitudine efectele întîmplării.

Avem, fără îndoială, încă multe de împlinit pe planul pregătirii tactice. Dar, dacă ne gîndim că am realizat un început promițător care ne-a desprins din inerție, atunci să sperăm că ne va fi mai ușor a continua pe un drum care ne-a deschis, deocamdată, perspectiva *mexicană. Drum care promite,* în viitor, o afirmare reală și deplină.

Mihai IONESCU

SESIUNE DE COMUNICĂRI ȘTIINȚIFICE

Centrul de cercetări științifice al C.N.E.F.S. organizează în zilele de 23 și 24 ianuarie, la sediul său din incinta stadionului „23 August" o sesiune de comunicări științifice pe tema :

1. Metode, mijloace și indici obiectivi de măsurare și evaluare a efortului fizic în antrenamentul sportiv de performanță.
2. Investigații biologice, metodice și psihologice asupra sportivilor participanți la mari competiții interne și internaționale, în vederea îmbunătățirii pregătirii și selecției componenților echipelor naționale.
3. Educația fizică și sportul în bugetul timpului liber al elevilor și studenților.

Comunicările care vor fi făcute în cadrul acestei sesiuni, de către numeroși specialiști de mare reputație, interesînd în mod deosebit pe tehnicienii fotbalului, îi invităm pe antrenorii de fotbal să participe la lucrările sesiunii, din care *pot extrage importante învățăminte privind fundamentarea* științifică modernă a antrenamentului.

DE LA O SĂPTĂMÎNĂ LA ALTA

O NECESITATE: SEPARAREA LOTURILOR DE TINERET ȘI OLIMPIC

În aceste zile, după jocurile din Israel, lotul mixt olimpic-tineret se află în drum spre un continent, Australia, unde n-a mai evoluat pînă acum vreo echipă românească de fotbal. Prezența jucătorilor noștri în țara cangurilor este un prilej de satisfacție : **fotbalul românesc începe să fie cunoscut și apreciat în diferite colțuri ale lumii.** De aceea considerăm că s-a făcut bine acceptîndu-se oferta și că **unor asemenea invitații, chiar dacă vin din țări cu un fotbal mai puțin dezvoltat, trebuie să li se dea curs și să fie onorate cu comportări care să confirme bunele păreri despre soccerul nostru și să deschidă perspectiva unor alte turnee.** Din acest punct de vedere avem convingerea că lotul deplasat va corespunde ; selecționata olimpică — în noua ei alcătuire — are la activ realizări remarcabile : joc și rezultate bune în Polonia și Israel.

Asemenea turnee însă, trebuie să aibă și un al doilea scop, cel puțin la fel de important ca acela propagandistic, strins legat de obiectivele activității noastre competiționale. Întreprinse mai ales în timpul iernii, ca acum, **ele au un caracter de pregătire și dacă echipa este o reprezentativă atunci se au în vedere competițiile internaționale care-i stau în față și pentru care trebuie să se pregătească.**

Anul acesta, în afara turneului final al campionatului mondial, fotbalul nostru va fi angajat și în alte trei importante competiții oficiale :

1. **CUPA BALCANICĂ** pentru tineret—„under 23" (în iunie, în Bulgaria).
2. **CAMPIONATUL EUROPEI**, echipa A și de tineret (preliminariile urmează să înceapă din toamnă).
3. **PRELIMINARIILE TURNEULUI OLIMPIC** 1972 (din toamnă).

Discutînd din punct de vedere al pregătirii pentru aceste competiții, în ordinea lor cronologică, și plecînd de la exemplul lotului deplasat în Israel și Australia constatăm că acest turneu servește doar echipei olimpice, adică celei **CU OBIECTIV MAI ÎNDEPĂRTAT** (titulatura de „olimpică" ni se pare convențională ; în fond, **sub acest nume poate juca orice selecționată, de la acea de tineret pînă la prima echipă națională**, cum — de altfel — s-a și întîmplat în trecut și se mai poate întîmpla...). Sau, în cel mai fericit caz, aduce foloase lotului pentru C.M., pentru că **menține în joc și supune la verificări elemente susceptibile de a fi cooptate în lotul pentru Mexic**, cum este cazul lui **Grozea, Oblemenco, Adamche, Tufan, Anca, Pescaru** etc. În schimb, pentru reprezentativa de tineret — **CU OBIECTIVUL CEL MAI APROPIAT** — efectele turneului sînt minime ; doar verificarea cîtorva tineri — sase la număr — sub 23 de ani. În rest, sînt 11 jucători în vîrstă de 23 pînă la 28 de ani, dintre care 6 au peste 25 de ani.

Am subliniat toate acestea, pornind de la exemplul lotului plecat în turneu, pentru a atrage atenția — din nou — asupra faptului că **este absolut necesar ca activitatea lotului de tineret să fie așezată pe baze realiste, în raport cu scopul și caracteristicile sale.**

Este limpede că între o echipă olimpică și alta de tineret există deosebiri de caracter, de profil, de structură.

Prima are, după părerea noastră, **un caracter OCAZIONAL, devine mai actuală din patru în patru ani, nu pretinde limite de vîrstă jucătorilor** selecționați (poate juca și unul de 18 ani, dar și unul de 28 sau 29) **și poate fi alcătuită fie din elementele valoroase date de reprezentativa de tineret, fie chiar pe scheletul echipei naționale A.** În 1967 noi am folosit în preliminariile olimpice, contra R.D. Germane, aceiași jucători care au întîlnit teamul R.F. a Germaniei și apoi, majoritatea, au disputat preliminariile campionatului Europei.

În schimb, **LOTUL DE TINERET REPREZINTĂ O ACȚIUNE PERMANENTĂ** în fotbalul nostru, ca — de altfel — în multe alte țări, unde au fost create chiar două loturi, cu limite diferite de vîrstă, pînă la 21 și pînă la 23 ani, formă de muncă eficientă în perspectivă. **Un lot de tineret este legat necontenit de o activitate de depistare și evidență precisă a elementelor talentate, de valoare și condiționat de limita de vîrstă acceptată în competițiile internaționale**, amicale sau oficiale, cum sînt Cupa Balcanică și campionatul Europei. În plus, trebuie subliniat, în mod special, deosebirea esențială dintre întrecerile rezervate celor două loturi : **cel de tineret participă alături de o serie de formații care pot fi și sînt alcătuite din jucători PROFESIONIȘTI**, cel olimpic va avea de înfruntat **adversari cu fotbaliști al căror statut este obligatoriu AMATOR.**

Considerînd doar ultimul argument și încă este suficient pentru a pleda pentru punerea accentului pe lotul de tineret, renunțîndu-se la amestecarea lotului (cum s-a mai procedat și se mai face), la o comasare olimpic-tineret, fără perspectivă.

Obiectivul competițional mai apropiat, importanța și valoarea tehnică a jucătorilor participanți la campionatul european, limita de vîrstă obligatorie și faptul că periodic ies din circuit jucători care depășesc vîrsta și aceasta îngreunează pregătirea și omogenizarea — iată motive care ne-au determinat să revenim asupra unei probleme dezbătute și cu alt prilej în revista noastră și pentru a cărei rezolvare ne îngăduim să facem cîteva sugestii :

- **SEPARAREA LOTULUI DE TINERET de cel olimpic**, ca o necesitate care rezultă din profilul și caracterul său, ca și din obiectivele competiționale urmărite ; **în felul acesta s-ar crea și o mai mare emulație printre jucători și ar intra în circuit internațional un număr mai mare de jucători tineri.**
- **ALCĂTUIREA, SEPARATĂ, A UNUI PLAN DE PREGĂTIRE ȘI A UNUI CALENDAR DE JOCURI pentru tineret, cu stagii minime (de 2—3 zile)**, pentru a nu dăuna activității de instruire a cluburilor ;
- **REÎNFIINȚAREA LOTULUI DE TINERET PÎNĂ LA 21 DE ANI**, ușor de constituit și foarte util pentru pregătirea de cadre, rodate periodic în partide internaționale ;
- **coordonarea activității lotului (sau loturilor) de tineret și — mai tîrziu — a celui olimpic de către comisia de selecție, cu mai multă atenție și grijă și PENTRU SATISFACEREA NECESITĂȚILOR LOTULUI A, DAR ȘI PENTRU ATINGEREA OBIECTIVELOR GENERALE ȘI SPECIALE ALE TINERETULUI ȘI „OLIMPICILOR", avînd fiecare în parte antrenorul sau antrenorii săi.**

Desigur că nu sînt singurele măsuri menite să facă mai multă ordine în acest sector, important, al fotbalului nostru, și să creeze perspectivele unor roade concrete. Avem convingerea însă, că cele de mai sus pot constitui cel puțin o bază de discuție.

Petre GAȚU

CONFERINȚA DE PRESĂ A TOV. ION BALAȘ

Ieri, la sediul C.N.E.F.S., a avut loc o conferință de presă în cadrul căreia tov. ION BALAȘ, vicepreședinte al F.R.F., a făcut ziariștilor comunicări în legătură cu participarea sa, ca delegat al României ,la tragerea la sorți de la Ciudad de Mexico, precum și în legătură cu vizita făcută în orașul Guadalajara și viitoarea pregătire a echipei noastre.

Din expunerea făcută și din discuțiile care au urmat, reținem cîteva idei :

● Echipa noastră va locui la „Gran Hotel" din Guadalajara, într-un cartier liniștit, și se va antrena pe bazele clubului „Guadalajara", care au fost reținute în acest scop.

● După meciul cu Iugoslavia (a cărui dată, 6 mai, nu este însă definitiv confirmată de forul iugoslav), lotul nostru va pleca din țară. Pentru timpul pînă la meciul cu Anglia există două variante : o ședere de minimum zece zile în Columbia, la mare altitudine, urmată de stabilirea la Guadalajara în jurul lui 20 mai, sau plecarea direct în orașul sediu al grupei a 3-a.

● Antrenorul Angelo Niculescu și dr. Dumitru Tomescu vor face probabil o vizită de studiu la Guadalajara în martie.

● Federația pregătește un plan pentru studierea jocului viitorilor noștri adversari din grupă (mai ales Anglia și Cehoslovacia), prin observatorii Em. Vogl și N. Petrescu.

ZECE MECIURI ÎN AMERICA DE SUD

Plecați din București duminică dimineața, la bordul unui avion BAC 111 al companiei TAROM, care i-a dus pînă la Paris, tricolorii și-au continuat drumul spre America de Sud cu un avion „Air France" pînă la Rio de Janeiro.

I-am salutat, la plecare, pe componenții lotului național, urîndu-le drum bun și succes și — cu acest prilej — am discutat cu ei, cu Angelo Niculescu, cu conducătorul delegației, Florea Tănăsescu.

Împărtășim mai jos cititorilor noștri cîteva din impresiile culese, menite a contura scopurile turneului, sensul său.

Din capul locului, o precizare. **Echipa națională se află într-un turneu de pregătire.** Nu rezultatele sînt deci elementul care ne interesează în primul rînd și nici n-ar putea fi vorba de așa ceva, din moment ce fotbaliștii noștri se află în plină pauză competițională, iar la București, din cauza zăpezii, n-au putut face — practic — decît antrenamente de pregătire fizică generală și doar lucru ușor, pe teren redus, cu balonul.

Reacomodarea cu jocul se va face, deci, în mod practic de-abia acum, în primele partide din Brazilia și de aceea apreciem ca justă orientarea programului care cuprinde mai întîi meciuri cu echipe de club (mîine, la Belo Horizonte, cu Cruzeiro, la 25 ianuarie în același oraș cu Atletico, la 28 ianuarie la Curitiba, la 31 ianuarie cu Palmeiras la Sao Paulo și la 3 februarie cu Gremio la Porto Allegre), **de-abia după acestea urmînd ca echipa noastră să înfrunte adversarii cei mai grei** (naționala Uruguayului la 6 februarie la Montevideo și pe cea a Perului la 9 februarie la Lima) **și apoi să participe la turneul de la Rio în care va juca** (14—21 februarie) **alături de Flamengo, Vasco da Gama și națională R. D. Germane.** Turneul în America de Sud are deci o gradație judicioasă, apreciabil fiind mai ales faptul că după „acumulările" din Brazilia, Uruguay și Peru echipa va fi pusă să joace la Rio în ritmul pe care-l va întîlni și la Guadalajara, în grupa respectivă a turneului final.

Antrenorul Angelo Niculescu a deplasat un lot de 18 jucători (Răducanu, Ghiță, Sătmăreanu, Dan, Hălmăgeanu, Deleanu, Mocanu, Lupescu, Dumitru, Nunweiller VI, Dinu, Ghergheli, Dembrovschi, Dobrin, Dumitrache, Domide, Lucescu, Neagu). După cum ne declara el la plecare, **nu pornește cu un „unsprezece" titular decît în mod teoretic**, unul din scopurile acestui turneu de 10 jocuri într-o lună fiind tocmai acela de **a verifica un număr cît mai mare de ipoteticei titulari.** Angelo Niculescu are intenția de a folosi pe fiecare jucător în cel puțin 5—6 jocuri, integrale sau parțiale, tocmai pentru a-și putea da cît mai bine seama de posibilitățile fiecăruia, de a le da — mai ales celor tineri — șansa unei afirmări în condiții dificile.

Am abordat, cu conducătorul tehnic al lotului, și problema utilității turneului într-o țară cu care sîntem adversari în grupă. **Părerea lui Angelo Niculescu este că deplasarea noastră în Brazilia are avantaje incomparabil mai mari decît acela că ne oferim jocul spre studiu.** El crede că turneul final al C.M. se va disputa într-o atmosferă și cu o tentă, generală sud-americană (spre deosebire de cel de la Londra, unde dominanta a fost dată de fotbalul european) și deci cele zece meciuri din 3 țări sud-americane nu pot fi decît utile. Cît despre problema „studierii" echipei noastre de către brazilieni, adevărul este că pentru aceasta, viitorii noștri adversari de la Guadalajara n-ar fi așteptat să ne ducem noi la ei, ci ne-ar fi putut urmări oriunde. Lăsînd la o parte faptul că la Guadalajara vom fi, oricum, împreună cîteva săptămîni și că, la urma urmelor, Saldanha ne-a văzut și la București, cu Portugalia.

În fine, o remarcă legată de dificultatea adversarilor. Prestigiul echipei României face să mergem într-un turneu în care nici noi nu ne permiteam să acceptăm și nici impresarul să ne propună adversari de talie slabă. **Jucăm cu echipe braziliene de prima mînă și întîlnim în acest interval 3 echipe naționale, dintre care două sînt calificate pentru Mexic.**

Un turneu valoros, deci, și pe care-l dorim încheiat cu deplin succes în ceea ce privește obiectivele urmărite : verificarea jucătorilor, adaptarea la jocul de tip sud-american, acumulări însemnate în pregătirea generală pentru marea confruntare din iunie.

„CLUBUL SUPORTERILOR ECHIPEI NAȚIONALE" NU MAI E DOAR UN DEZIDERAT!

O nouă afirmare — puternică, entuziastă — a strînsei legături sufletești dintre echipa națională și marea masă a iubitorilor fotbalului !

Vineri după amiază, sala Floreasca din Capitală, plină pînă la refuz, a aplaudat cu căldură inițiativa confraților noștri de la „Scînteia tineretului" care, în colaborare cu Federația română de fotbal, au trecut la transpunerea în viață a unui mai vechi deziderat, pentru care și noi am militat continuu, înființarea „CLUBULUI SUPORTERILOR ECHIPEI NAȚIONALE".

Peste 3 000 de oameni au luat parte la această primă reuniune a clubului, peste 3 000 de oameni au mîndria de a se socoti membri fondatori ai clubului. În afara acestora, au mai fost prezenți în sală tov. Ion Bucheru, redactorul șef al „Scînteii tineretului", tov. Ion Dumitrescu, vicepreședinte al F.R.F., componenții lotului național în frunte cu antrenorul lor, prof. Angelo Niculescu, ziariști sportivi de la toate cotidienele și revistele bucureștene cu rubrici de sport, scriitori și actori din Capitală.

Cu multă satisfacție, cei prezenți au consemnat — totodată — și larga audiență de care s-a bucurat această lăudabilă acțiune în provincie, de unde au sosit numeroase telegrame, din partea iubitorilor fotbalului, prin care aceștia salutau inițiativa și își manifestau aderiunea la clubul nou înființat. Cîteva din aceste telegrame, semnate de organizații U.T.C. sau individual, de suporteri din diverse orașe ale țării, au fost citite în ședință și aplaudate minute în șir.

După ce ziarul „Scînteia tineretului" a făcut cunoscute publicului principalele acțiuni pe care intenționează să le întreprindă în sensul bunei activități a clubului și cei prezenți — prin aplauzele lor — și-au manifestat asentimentul la ele, Federația noastră de specialitate, prin reprezentantul său, a promis tot sprijinul pentru o cît mai rodnică activitate a acestui club.

O dată semnat actul de naștere a Clubului suporterilor echipei naționale (amănuntele organizatorice vor fi publicate în rubrica special consacrată clubului de ziarul promotor), antrenorul Angelo Niculescu a făcut o largă expunere publică asupra planului de pregătire a echipei României în vederea turneului final al C.M. din Mexic.

Una din cele mai gustate părți a reuniunii l-au constituit dialogurile dintre reprezentanții opiniei publice și componenții lotului. Circa 20 de spectatori au adresat întrebări atît lui Angelo Niculescu cît și jucătorilor (Răducanu, Dan, Dobrin, Lucescu, Dumitrache etc.). Apoi, ziariștii participanți au fost invitați la microfon pentru... pronosticuri privind grupa de la Guadalajara ! În atmosfera de entuziasm a sălii, condeierii sportivi au lăsat de-o parte obișnuita lor rezervă profesională în materie de pronosticuri și — alunecînd pe o latură sentimentală, de loc condamnabilă în circumstanțele respective — și-au exprimat încrederea că echipa României va obține la Guadalajara rezultate din cele mai bune. Nici calificarea în sferturile de finală n-a lipsit din aceste pronosticuri, făcute, poate mai mult cu... inima decît cu rațiunea, și pe care cei prezenți le-au apreciat în primul rînd ca un îndemn adresat jucătorilor și în secundar ca reflectare... a unor calcule matematice.

În încheierea ședinței de constituire, o serie de apreciați actori bucureșteni au oferit publicului un scurt spectacol, cuprinzînd scheciuri și muzică ușoară.

Întîlnirea din sala Floreasca s-a bucurat de un succes deplin.

Ne exprimăm convingerea că primul pas, făcut cu atîta hotărîre, va fi de bun augur pentru viitoarele acțiuni ale Clubului suporterilor echipei naționale, cărora revista „Fotbal" îi urează din inimă succes și viață lungă, plină de importante realizări.

R. U.

La ședința de constituire a „Clubului suporterilor echipei naționale", vorbește Dumitrache

Foto : AUREL NEAGU

POLITEHNICA-IAȘI: DE LA DORINȚE LA REALIZĂRI

Pornind pe drumul anevoios al celor 15 etape ale turului, „11"-le antrenat de **Șerban Justin** a călcat cu stîngul în noul campionat. Chiar în meciul de deschidere a sezonului — deși juca pe teren propriu — nu a putut trece de **Rapid**, terminînd nedecis (0—0). Cu această zestre minimă de un punct, jucătorii din Dealul Copoului s-au chinuit pînă în etapa a 6-a, în care au avut adversar la Iași pe **„U" Craiova** (1—1) și au obținut, în sfîrșit, cel de-al doilea punct, pentru ca celelalte patru jocuri de pînă atunci să însemne tot atîtea eșecuri : 0—2 cu **Farul** (deplasare) ; 0—2 cu **„U" Cluj** (acasă) ; 0—1 cu **Dinamo Bacău** și **C.F.R. Cluj** (ambele în deplasare). A urmat o nouă înfringere la București cu **Steaua**, ce-i drept, la limită (1—2) și — *în fine !* — prima satisfacție : în etapa a 8-a a învins cu 3—0 pe **Steagul roșu**. Nu ne amintim ca la început de campionat o echipă să... aștepte 8 etape ca să-și vadă numele trecut în dreptul celor victorioase. Pînă la proba contrarie, Politehnica Iași rămîne recordmenă în materie, trebuind să joace 720 minute pentru a ciștiga un meci. Celelalte etape au continuat însă să trasează o linie frîntă : o nouă capotare cu **Petrolul** la Ploiești (1—2), victorie la limită în ultimul minut cu **F. C. Argeș** (1—0) la Iași, alte două eșecuri consecutive în deplasare, la același scor (0—2) cu **Jiul** și **Crișul**, două victorii la rînd pe teren propriu și — notați — la scor în etapele a 13-a și a 14-a (4—1 cu **A.S.A. Tg. Mureș** și 3—0 cu **Dinamo București**) și — în sfîrșit — al 9-lea insucces (2—4 cu **U.T.A.** la Arad).

În urma acestor rezultate, la sfîrșitul turului **Politehnica Iași se află pe penultimul loc cu un bilanț negativ, acumulînd 10 puncte din 4 jocuri ciștigate și 2 egale, față de 9 pierdute, marcînd 16 goluri și primind 20. De remarcat că studenții nu au reușit să obțină nici un punct în deplasare.**

PARADOXUL IEȘEAN

Așa este din totdeauna ; fotbalul se joacă pe puncte și clasamentul oglindește evoluția unei echipe în campionat.

Politehnica Iași se află la periferia clasamentului, pe o poziție foarte neplăcută din cauza rezultatelor obținute. Cu toate acestea, dacă derulăm filmul celor 15 etape, vom observa — paradoxal — că eșecurile suferite de ieșeni — în mare parte — nu sînt urmarea unor jocuri de scăzut nivel, ci ele se datoresc mai mult unor cauze subiective și obiective : erorilor de apărare, ineficacității înaintașilor, deselor schimbări de formație de la o etapă la alta (datorită și unor accidentări), lipsei de experiență a tinerilor sau unui plus de experiență din partea adversarului. Trecînd peste meciurile cu **Rapid, Farul, „U" Cluj** sau **Jiul**, în care elevii lui Șerban Justin au acționat obscur, neconvingător, pierzînd fără drept de apel, în celelalte întîlniri, echipa a acționat bine jucînd simplu, în viteză, cu pase în adîncime, cu șuturi la poartă, într-un cuvînt, creînd probleme adversarului. Așa s-au petrecut lucrurile în partidele cu **C.F.R. Cluj, Steaua, Dinamo Bacău** și **U.T.A.**, jocuri în care numai neșansa le-a jucat festa. Printre jocurile notate cu calificativul „foarte bine" — o dovadă că posibilitățile echipei sînt mult mai mari — se numără cele cu **Steagul roșu, A.S.A. Tg. Mureș** și **Dinamo București**, toate ciștigate la scor, victorii care au redat încredere atît suporterilor cît și tuturor jucătorilor în propriile lor forțe.

Așadar, Politehnica Iași, în ciuda faptului că ocupă un loc codaș în clasament, este o echipă la care numărul jucătorilor de calitate îl depășește pe cel al jucătorilor slabe.

De ce ? Am arătat — succint — mai sus ; ne vom da seama mai bine dintr-o trecere în revistă a modului cum au funcționat compartimentele echipei despre care înainte de campionat antrenorul Șerban Justin ne vorbise cu optimism : **„Deși am pierdut doi jucători de bază, Deleanu și Ștefănescu, am convingerea că lotul actual, tînăr și dornic de afirmare, are resursele necesare de a face față cu succes jocurilor din campionat".**

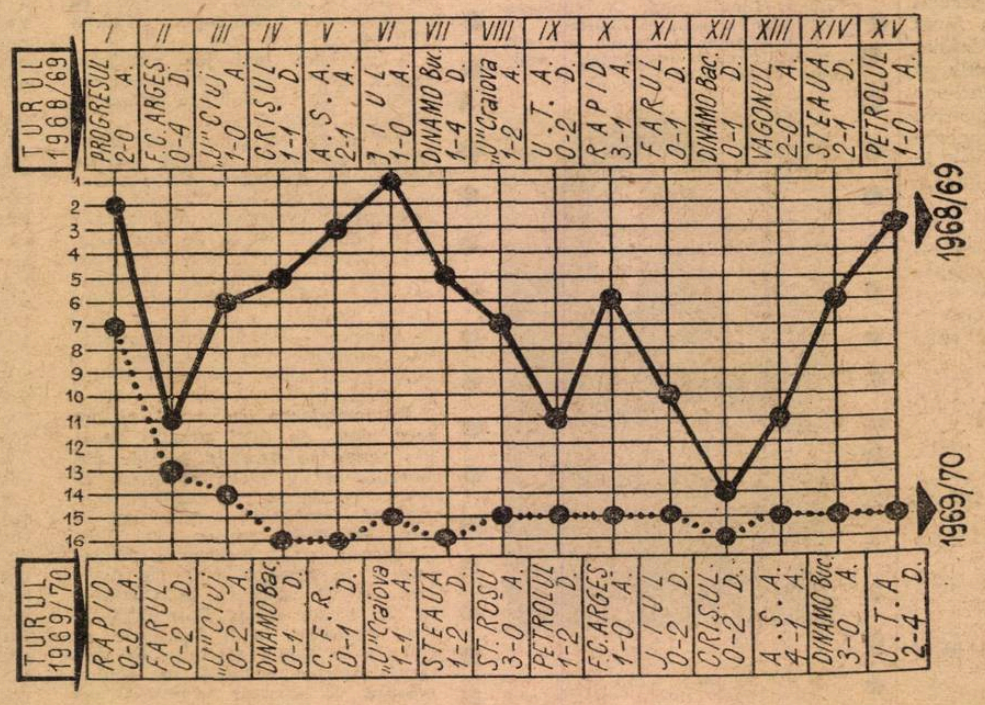

ȘTIAȚI CĂ...

- *Media de vîrstă a echipei este de 23 ani și 6 luni?*
- *Politehnica Iași a rulat în 15 etape 22 de jucători ?*
- *Din cei 22 de jucători, numai Pal a participat la toate cele 15 meciuri?*
- *La sfîrșitul turului campionatului 1968—69, Politehnica ocupa locul 3 în clasament, iar acum locul 15 ?*
- *Cei mai constanți jucători au fost Alecu, Andrioaie și Contardo ?*
- *Cele mai mari fluctuații de formă le-au avut Incze IV, Cuperman, Moldoveanu și Lupulescu ?*
- *Cele 16 goluri înscrise în poarta adversarilor au fost marcate de : Moldoveanu (5), Cuperman (4), Lupulescu (2), Marica (2), Simionaș, Condardo și Pojoni (autogol)?*
- *Cei mai „vechi" jucători sînt Cuperman (1960), Constantinescu (1963), Romilă (1965), Incze IV (1965), Lupulescu (1965)?*

JUCĂTORI		MECIURI JUCATE	TOTAL MINUTE	NOTA MEDIE
1.	CIZIC	2	152	750
2.	IORDACHE	3	35	600
3.	CONSTANTINESCU	13	1163	769
4.	PALL	15	1265	693
5.	ALECU	12	1035	733
6.	STOICESCU	7	630	757
7.	GAVRILĂ	8	720	662
8.	IANUL	10	820	660
9.	ROMILĂ	13	1073	600
10.	SOFIAN	1	9	600
11.	LUPEA	5	360	600
12.	CONTARDO	14	1114	661
13.	GOLEAC	10	688	580
14.	AILOAIE	4	193	566
15.	ANDRIOAIE	9	728	677
16.	INCZE IV	6	436	516
17.	MARICA	11	549	640
18.	LUPULESCU	11	925	609
19.	CUPERMAN	14	1221	707
20.	MOLDOVEANU	12	940	633
21.	SIMIONAȘ	8	614	612
22.	COSTĂCHESCU	2	180	600

CIZIC — O ÎNCERCARE

CONSTANTINESCU — O VALOARE

Lipsit de formă, **Constantinescu** nu și-a putut ocupa locul în poartă în primele două etape ale campionatului. Astfel că s-a apelat la serviciile lui **Cizic**. Dacă în prima etapă, plasa porții apărată de el a rămas neatinsă, în etapa a doua însă, cu Farul, a fost scuturată de două ori, tricoul de titular fiind preluat de **Constantinescu**, care a rămas în poartă pînă la sfîrșitul turului. Cu toate că a prezentat pe parcurs unele fluctuații de formă, el rămîne unul dintre jucătorii de valoare, de bază. Sobru și inspirat, curajos și bun conducător al colegilor de echipă, el a apărat în general constant, evitînd de nenumărate ori goluri aproape sigure.

ALECU — O SOLUȚIE

Linia de fund a fost întărită cu brașoveanul **Alecu**, căruia i s-au dat sarcinile sporite și atît de obișnuite unui libero. Și nu s-ar putea spune că el n-a corespuns. De altfel și media ridicată a notelor obținută la sfîrșitul turului ne îndreptățește să afirmăm acest lucru. Împreună cu **Stoicescu II** sau cu **Ianul** a alcătuit un cuplu puternic de fundași centrali. Dar, diferența valorică dintre aceștia și fundașii laterali **(Pal, Gavrilă** și spre final **Romilă)** nu a creat un echilibru egal, astfel că de cele mai multe ori, adversarii care au știut să exploateze la maximum extremele au învăluit și apoi dislocat apărarea ieșeană, în așa fel, încît întregul zid defensiv a fost depășit. Din etapa a 8-a, imbolnăvirea lui **Stoicescu II** a creat noi probleme de alcătuire a liniei defensive, șubrezind și mai mult apărarea echipei.

DOUĂ „PISTOANE" : CONTARDO — ANDRIOAIE

În mijlocul terenului au fost încercate diverse formule pentru a compensa absența lui Ștefănescu : în primele etape, perechea **Contardo — Goleac** apoi, alternativ, **Contardo — Romilă** sau **Goleac — Romilă**, dar nu au dat rezultate. Începînd din etapa a 6-a s-a acordat credit deplin tînărului Andrioaie ca pereche pentru Contardo. Aceștia au acționat ca două pistoane bine reglate și au creat un echilibru perfect la mijlocul terenului, acoperind cu brio zona de plămădire a declanșării atacurilor. Lor le revine meritul de a fi asigurat o permanentă legătură între apărare și atac. În timp ce Andrioaie printr-o mare capacitate de efort, a acoperit un spațiu mai larg de teren, Contardo a devenit coordonator al acțiunilor echipei, participînd des și la finalizarea lor.

CUPLUL CUPERMAN — LUPULESCU, ÎN DECLIN

Nu mai departe decît în campionatul trecut, **Cuperman** și **Lupulescu** însemnau un pericol permanent pentru orice portar. În zi bună, și singuri, erau în stare să depășească o întreagă apărare. Recunoscuți prin calități fizice deosebite **(viteză de reacție, forță și detentă)** ca și prin cele tehnice **(buni dribleuri și șuteuri periculoși)** iată-i astăzi dominați de o automulțumire, reflectată într-o exagerată comoditate care s-a răsfrînt asupra jocului întregii echipe.

Desigur că și desele formule de atac de la o etapă la alta au avut un efect negativ asupra comportării acestui compartiment ; **coeziunea — în primul rînd — nu s-a putut realiza, mai ales că la începutul campionatului nou venit, Moldoveanu, prin jocul său individualist nu s-a acomodat cu cele două vîrfuri.** Spre final, atacul ieșean și-a regăsit cadența mai ales că și tinerii **Simionaș** și **Marica** s-au încadrat lăsînd să se întrevadă posibilități care să-i ducă la o consacrare definitivă.

O REALIZARE INCONTESTABILĂ

Și pentru că veni vorba de tineri se cuvin cîteva cuvinte despre pepiniera acestui club.

În doi ani și jumătate de la „Poli" a plecat aproape o întreagă echipă : **V. Popescu, Vornicu, Pop, Deleanu, Sălceanu, Ștefănescu, Hrițcu.** Între timp, doar trei noutăți — externe — mai de marcă în team-ul ieșean : **Pal, Moldoveanu** și **Alecu,** împreună cu care au fost titularizați mai tinerii **Simionaș** și **Marica.** Cei mai buni dintre promovați au provenit însă din laboratorul de talente al foarte activului centru de copii și juniori : **Andrioaie, Ailoaie, V. Iordache, Sofian, Dănilă, Lupea, Leahu.** Promovarea cu curaj a acestor jucători, care s-au bucurat de o deplină încredere din partea antrenorului **Șerban Justin,** poate fi un exemplu pentru multe echipe. Meritul este atît al lui, cît și al antrenorilor centrului, **Mihai Birzan** și **Traian Iordache,** care prin depistarea și pregătirea atîtor talente, asigură în permanență o pepinieră extrem de productivă pentru echipa de seniori.

ÎN CONCLUZIE : O ECHIPĂ ÎN FORMARE

Așa stau lucrurile la „Poli". Echipa este în formare și consolidare și paralel se cristalizează și ideea de joc. Căutările și încercările de la o etapă la alta au început să se concretizeze abia spre finalul sezonului, perioadă în care echipa a început să joace din ce în ce mai bine. Debutanții s-au acomodat cu „aerul tare" al Diviziei A și împreună cu „vechea gardă" alcătuiesc un „11" cu frumoase perspective și care dă conducerii clubului și aprigilor susținători moldoveni încredere și optimism pentru returul campionatului.

Să așteptăm sezonul de primăvară !

Gheorghe NERTEA

PORTRET ȘERBAN JUSTIN

Cu ani și ani în urmă era elev în ultimele clase la Liceul comercial din Pitești. Și juca în echipa de Divizie B, Textila — succesoarea Sportingului. Era cel mai tînăr jucător din echipă, dar postul său — stoper — implica o responsabilitate maximă. Juca cu o voință și o abnegație rar întîlnite. Se pregătea cu o grijă, cu o meticulozitate de care cei mai vîrstnici din echipă făceau haz uneori. Da, puștiul nu pleca după antrenament — ca ei — la o bere... El mai rămînea pe terenul de pe strada „Exercițiu" să mai facă o oră antrenament. Îl preocupau de pe atunci tacticile de joc ; cunoștea la perfecție pe toți centrii înaintași din seria diviziei secunde. Serile de șuetă, de pe strada principală, purtate de zeci de puști, admiratori ai Textilei și ai lui Justin, îl aveau pe acesta din urmă ca „primă vioară". El le vorbea despre fotbalul local, dar și despre cel internațional fiindcă idolul se interesa, se informa, citea tot ce era în legătură cu sportul drag. Avea să realizeze un meci memorabil — în disputa directă cu „tancul" acela de neținut, numit Bonihadi *— în compania echipei U.T.A. O partidă de cupă pe care așii arădeni, toți internaționali A, nu au reușit s-o ciștige decît în minutul 118, moment în care Justin se afla în afara terenului, serios lovit.*

A doua — și decisiva — etapă în viața lui Justin este Iașul. Aici a încheiat activitatea de jucător și aici a devenit ceea ce își dorea din tot sufletul : antrenor. A pornit modest, dar sîrguincios și decis cu juniorii. De dimineață și pînă seara era pe teren, muncind fără răgaz, colindînd cartierele și locurile de joacă pentru a găsi puști talentați. Avea să trăiască o mare satisfacție, ajungînd cu echipa de juniori pînă în finala campionatului național. Prima etapă a formării lui, ca antrenor, se încheia cu un meritat succes.

Acum conduce prima echipă. Pasiunea pe care o consumă în fiecare minut de antrenament, veritabila suferință care înseamnă pentru el un meci al Politehnicii, i-au albit, cu mult înainte de vreme, părul. Dacă privești grupul antrenorilor din Divizia A, cînd este reunit la București, „bătrînul" din Iași e cel mai atent, cel mai cufundat în urmărirea pas cu pas a expunerilor. Nu vrea să scape nici un amănunt. Spre seară, cînd antrenamentele de sus, din Copou s-au terminat, pentru el abia începe o nouă muncă : redactarea observațiilor, lectură intensă numai din literatura de specialitate și o neobosită și mereu frămîntată căutare pentru un drum mai bun — spre un loc mai înalt — al Politehnicii.

Se spun lucruri admirabile despre acest adevărat părinte al echipei ; fapte care vorbesc despre nenumărate sacrificii — de toate ordinele — pentru echipă. Nimeni nu l-a auzit, o dată măcar, pe Șerban Justin vorbind de cle. Modest și discret le consideră ca o datorie ! Trebuie să cauți foarte mult spre a găsi, în alte echipe, oameni care să gîndească la fel ca el. Ce mult ar ciștiga fotbalul dacă antrenorul ieșan ar avea cît mai numeroși imitatori !

Acesta este, schițat prin cîteva cuvinte care n-au nici pe departe pretenția de a fi complete, Șerban Justin *— antrenorul Politehnicii Iași pentru care fotbalul a fost și este prima, marea și singura lui dragoste...*

Gh. N.

UN CAVALER AL FOTBALULUI

...Era într-o zi de duminică, una din acele duminici care, lipsite de fotbal, își pierd aerul de sărbătoare, devenind banale. Cînd am pășit însă pragul locuinței internaționalului petrolist **Mihai Ionescu**, în atmosfera unui cămin radiind de armonie, bun gust și hărnicie, am regăsit, într-o plăcută intimitate... fotbalul. L-am regăsit în bogăția albumelor cu fotografii — frînturi de realitate și bucurie — ca și în vitrina mărturiilor de prețuire, printre numeroasele cupe, plachete sau fanioane. L-am regăsit, mai ales, în sufletele noastre de slujitori ai acestui sport, care ne-a încrucișat poate de atîtea ori drumurile fără să ne cunoaștem și ne-a identificat adesea rostul în viață, după o banală identitate de nume.

Ploieșteni amîndoi și legați de aceleași locuri de joacă ale copilăriei — dar separați în timp de anii unei generații — ne-am întîlnit pentru prima oară, cu mai bine de douăzeci de ani în urmă tot într-o zi de duminică, ca într-un simbolic schimb de ștafetă, la porțile fotbalului.

„Era un meci tare, Prahova — Carmen și țineam să-l văd neapărat, își amintește Mișu. M-ai luat de mînă și am intrat împreună în stadion. Apoi, în dreptul cabinei jucătorilor, ne-am despărțit. Am rămas afară cu senzația unei dorințe pe jumătate împlinită și cu speranța că într-o zi...

— Într-o zi ți-a venit însă rîndul să pășești nu numai pragul vestiarului pentru seniori, ci și pe acela al debutului divizionar, la Petrolul.

„Da. La 13 august 1960, în jocul cu Dinamo Bacău. Apoi, la puțină vreme după aceea, a urmat un alt debut memorabil, dar... nefotbalistic : căsătoria. De acest plăcut eveniment din viața mea, este legată și una din întîmplările care prin sita anilor, pot fi înscrise în rîndul celor care nu se uită. Era de 23 aprilie 1961, în ziua nunții. După amiază, apărînd poarta echipei mele într-un joc cu C.C.A., m-am accidentat și am făcut o fractură de sept. Cu toate acestea însă, cîteva ore mai tîrziu, cu nasul rupt, dar cu inima întreagă, eram prezent la oficierea cununiei, primind felicitările prietenilor, atît pentru noua mea „stare civilă", cît și pentru jocul bun, care a contribuit la obținerea succesului.

Internaționalul ploieștean în mijlocul familiei sale — unele dintre cele mai fericite momente...

— După debutul — fotbalistic — a urmat apoi firesc, consacrarea. Ai putea defini în timp — acum, după un deceniu de activitate divizionară și internațională — perioada de vîrf a propriei performanțe sportive ?

„Socotesc din acest punct de vedere, anii 1965 și 1966, ca cei mai prodigioși și mai plini de satisfacție. Și aceasta, pentru că în cuprinsul lor sînt înscrise cucerirea de două ori consecutiv a trofeului oferit, de revista „Sport" celui mai bun portar al anului ; debutul în prima reprezentativă a țării (Praga, 19 septembrie 1965), ca și recucerirea, după 6 ani, a titlului de campioană a țării cu Petrolul. Dar asta nu înseamnă că anii de după 1966 au fost lipsiți de semnificație în viața mea sportivă. Dimpotrivă. Recenta distingere cu titlul de maestru al sportului, ca și faptul că la vîrsta de 33 de ani sînt încă jucător activ, constituie dovezi evidente că prezentul îmi oferă încă șansa de a sluji cu utilitate fotbalul".

— Dar viitorul ?

„Există, fără îndoială, în orice evoluție firească a lucrurilor și un amurg. Îl înțeleg și de aceea nu mă gîndesc să-l prelungesc peste limitele care ar putea să genereze riscul estompării unor realizări în performanță pentru care mi-am închinat o parte din cei mai frumoși ani ai vieții. Viitorul ? Pentru mine el începe să se confunde tot mai mult cu obligațiile profesionale, cu cele familiare și, îndeosebi, cu cel care vine după mine — poate și în sport — cu fiul meu, Mihăiță. Acela care, acum, la numai 6 ani și jumătate „mă mustră" pentru fiecare din golurile primite și pe care mîine vreau să-l văd un bărbat adevărat, „obiectiv de performanță" către care eu și soția mea ne îndreptăm întreaga atenție și experiență de viață".

Se făcuse tîrziu... Cu ochii îndreptați spre tabloul care acoperea aproape peretele din fața mea, priveam încă purtat de gînduri, imaginea sportivului de lîngă mine. Și atunci, l-am revăzut din nou, ca într-o succesiune de desene animate, pe portarul petroliștilor ploieșteni, în mijlocul încleștării din teren. L-am revăzut, așa cum l-am știut întotdeauna : **impunător, calm, sigur în intervenții, corect, modest și sportiv.** Un adevărat cavaler al fotbalului. Poate și de aceea atunci, cînd ne-am dat mîna la plecare, am îndrăznit să-i cer părerea despre returul acestui campionat. Răspunsul său mi s-a părut în aceeași măsură adevăr și dorință : **„La primăvară luăm 20 de puncte și urcăm mai sus. Avem o echipă tînără și bună, care promite că reînvie gloria Petrolului".**

Mihai IONESCU

SUCCESORUL...

Se spune că celebritatea părinților nu-i un avantaj pentru copii... Fiecare așează peste umăraș umbra, totdeauna mai mare, a tatălui. Anii, amintirile, impun judecăților de valoare procente importante de indulgență. Cu totul altfel judeci un tenor contemporan în comparație cu unul pentru care pledează nostalgia vremurilor ce s-au scurs. La Oradea, faima lui Cociș, din și mai faimoasa formație a C.A.O.-ului (**Glanczmann, Ronay, Covaci, Bodola, Cociș**, etc.) a reintrat în actualitate — la început timid, prin rare prezențe ale acestui nume în formația de juniori a Crișului — prin apariția în arenă a fiului, tot **Elemer** și el, ca și tatăl. Dar tinerelul — copie în gesturi și alură — cu extremul stînga de pe vremuri, despre care se spune că stăpînea secretul unor centrări cu efect, cu totul deosebite, și nemaiîntîlnite de atunci pe stadioanele noastre, a trebuit să suporte, la început, handicapul celebrității paterne.

Un timp, viața de jucător a tînărului Cociș s-a scurs în umbra tatălui, primul său profesor. **„Pot pretinde titlul de recordmen al antrenamentelor... organizate**, ne mărturisea actualul „număr 10" din „unsprezecele" **Crișului. Abia învățasem bine să pășesc și, pe covorul din sufragerie, au început antrenamentele mele conduse de tata. Totul desfășurat metodic, cu răbdare, cronometrat. Ce mai e ! Antrenamente veritabile !"**

COCIȘ — fiul

Poate și pentru a scăpa de „obsesia Cociș", succesorul a schimbat postul de tradiție al familiei. A devenit un jucător de cîmp, acel „joly-jocker" pentru care un antrenor chibzuit poate da 3—4 fotbaliști. Numai ca să-l aibă ! Dar, cîteodată, ereditatea îl trădează... L-am văzut la **București**, într-un meci cu **Progresul**, lansat pe extrema stîngă, ca alt Cociș, cu două decenii mai înainte. Pătrunzînd irezistibil spre colțul de corner — tot ca acel „număr 11" de pe vremuri. Centrînd cu efect, viclean, tot ca extremul stînga al C.A.O.-ului. Făcînd 90% golul !

Elemer Cociș II face parte din categoria jucătorilor ce avansează încet, dar mult mai sigur decît acele cazuri de precocitate care se pot stinge tot așa de repede cum au izbucnit. La Crișul, cum spuneam, e om de bază, jucător sigur și constant. Una dintre acele piese pe care le așezi primele, pe cîmpul de bătaie, de la care pornește tactica viitoarei întreceri. Constanța și capacitatea lui de a rezolva situații din cele mai complexe s-au impus ; poate nu așa de spectaculos, dar insistent, cert.

Crișul avea, de regulă, un singur convocat la loturi, la **București — pe fundașul Popovici. La Oradea** s-au primit însă, la începutul lui ianuarie, două convocări. **Elemer Cociș** l-a însoțit la București la lotul olimpic, pe mai bătrînul internațional de tineret, dacă putem să spunem așa, din clubul său. O indiscreție vorbea despre emoția primului dintre **Cocișii** cînd a aflat vestea intrării băiatului în lotul „speranțelor". Probabil că în seara aceea, cînd toată familia se bucura de bucuria celui mic, vechiul internațional retrăia clipele întîielor sale succese în materie de selecționare.

Fiul îmi făcea o mărturisire, la București, cu puține zile înainte de plecarea în lungul turneu spre antipozi. Știți ce-i spusese tatăl cînd s-au îmbrățișat, la scara vagonului ? **„Dragul meu eu îți urez să joci bine, cît mai bine. Dar știi care-i lucrul cel mai important într-un lot reprezentativ, în situația ta ? Să știi să fii cea mai disciplinată rezervă !"**

— ef. i. —

„CEI MAI FRUMOȘI ANI AI CARIEREI MELE? TOȚI!

Ne-am întîlnit întîmplător, într-o zi, și ne-am așezat pur și simplu la taclale. Era după tragerea la sorți din Mexic. Subiectul? De prisos să-l mai amintesc. În fond, cîte nu se pot discuta pînă în iunie și după aceea.

Costea, antrenorul juniorilor feroviari, se încălzise de-a binelea. Vorbea, gesticula, argumenta. Nu știu cum, dar pe nesimțite a trecut de la Mexic la... aduceri aminte. Îl ascultam cu interes și încercam să mi-l reamintesc așa cum îl știam. Din anii aceia cînd juca în „echipa de aur" a Rapidului. Același chip luminos, prietenos și zîmbitor, aceiași ochi iscoditori de veverită, aceeași vorbă calculată.

— De fapt, care au fost cei mai frumoși ani din cariera dumitale fotbalistică ?

— Toți, absolut toți !

— Cum așa ?

Și Costea derulează firul amintirilor, ca să mă convingă. Vorbește despre pușteanul plecat din Blaj la Cluj, unde a fost legitimat, pentru prima oară, la echipa de juniori „România" ; despre meciurile jucate lîngă **Bindea, Felecan, Iacob, Căpușan, Rășinaru** ; despre perioada anilor cînd a jucat cu **Rășinaru** și **Curta** la C.F.R. Cluj în Divizia B.

— „1935 a fost anul consacrării mele. Nea Costică Bauer ne-a adus la București, pe mine și pe Rășinaru. Au venit și alții din Galați, Simeria, Oradea. Dacă-mi amintesc bine, Rapidul, după ce cîștigase „Cupa României", căuta noi jucători pentru împrospătarea formației. Echipa candidaților a jucat împotriva Rapidului. Un adevărat examen. Am prins o zi formidabilă, făcîndu-i clipe grele adversarului meu direct, Atîja. Așa mi-am făcut intrarea în Giulești".

Anii cei mai frumoși ai lui **Costea** continuă odată cu seria Rapidului în „Cupa României", cu acele cuplaje memorabile în compania Unirii Tricolor, Venusului, Sportului Studențesc. Împreună cu **Baratki, Sipoș, Bogdan, Vintilă, Wetzer III** și cu celelalte vedete ale vremii, **Costea** împlinea epoca marelui team rapidist.

Cronicarii vremii îl apreciau ca pe un jucător sobru, de mare luptă, „sufletist" în adevăratul înțeles al cuvîntului.

— „Niciodată nu m-am gîndit să apăr alte culori decît pe acelea care mi-au rămas dragi toată viața : alb-vișinii".

Mărturisirea aceasta explică de ce **Costea** n-a părăsit nici astăzi potcoava din Giulești. Ca antrenor, mai întîi la copii și apoi la juniori, fostul half muncește neobosit ore în șir completîndu-și cu fiecare generație cei trece prin mînă, lista satisfacțiilor majore : **două titluri de campioni la juniori** (1960 și 1965), **mereu prezent în primele locuri în turneele finale naționale, cîștigarea unor prestigioase turnee internaționale de juniori** (unul în R.D.G. și două în R. F. a Germaniei), **formarea unei pleiade de jucători de valoare azi cu prezențe edificatoare în prima divizie a țării : Dan Coe, Dumitriu II, Dinu, Neagu, Dumitru, Dumitriu III, Pavlovici, Petreanu, Marian Popescu, Băluță** (azi la Dinamo Bacău) și mulți alții.

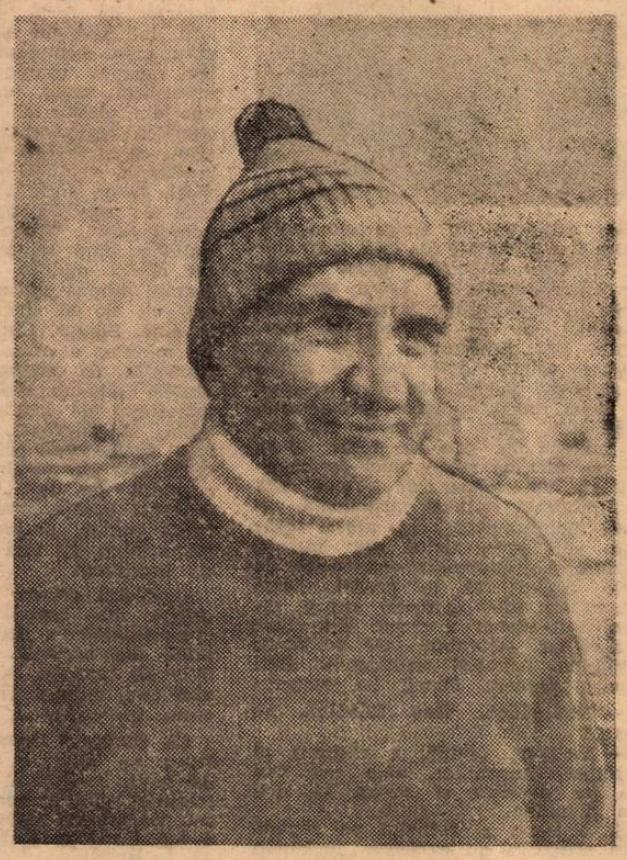

COSTEA

— Din această suită de tineri, care ți-a fost mai la inimă ?

— „Greu să mă pronunț. Gîndiți-vă, sînt în situația unui tată cu mai mulți copii pe care-i îndrăgesc în aceeași măsură".

— Și totuși...

— „Poate Dumitriu II, poate Dinu sau Dumitru. Poate unul din aceia care vin acum din echipa pe care o pregătesc și care din motive, lesne de înțeles, nu-i divulg încă numele. Vreau să notați însă și un amănunt. Această reușită a muncii mele ca antrenor o datorez și colegilor mei cu care colaborez pe filiera promovărilor de la copii la juniori".

Discuția a continuat încă. Îl ascultam cu interes pe omul cu ghiocei la tîmple și înțelegeam destul de bine de ce el mi-a mărturisit la început că toți anii petrecuți pe terenul de fotbal sînt deopotrivă de frumoși. Mai ales, atunci cînd întreaga putere de muncă este închinată cu pasiune și competență sportului care te-a consacrat.

Stelian TRANDAFIRESCU

„RIVALITĂȚI“ TRANȘATE PE CIOPLEA

Nori albi, mînați din urmă de forțe nevăzute, spălau crestele Bucegilor. Ploua la Predeal și căutătorii iernilor lui Minulescu se vedeau nevoiți să arunce după ușă schiurile și să privească nostalgic, aproape triști, stropii aceia mărunți bătînd ritmic în ferestrele vilelor. Pe Cioplea, ocolind „petele“ de zăpadă rămase pe ici pe colo, curgeau la vale pîrîiașe tulburi. În mijlocul lunii ianuarie. Timp absurd la Predeal...

I-am căutat, pe Cioplea, pe „campionii de toamnă“ ai primei noastre divizii. Și i-am găsit într-una din vilele noi, adunați în holul spațios, triști, indispuși. Ca după o dureroasă înfrîngere. N-aveau figuri de... lideri, păreau plictisiți, obosiți, apatici. Priveau încruntați prin ferestrele mari. Nu auzeau, nu vedeau rafalele ploii. Făcuseră însă cunoștință cu ea.

— **Bine ați venit, cum e vremea pe la București ?** — ne-a întîmpinat, schimbîndu-și brusc masca, devenind spontan radios, „piticul“ Rapidului — **Dinu.**

Dar, starea vremii o ..analizasem pe toate fațetele împreună cu vecinul de cartier — **Codreanu** — timp de două ore, în rapidul „Decebal“. Dăduse o fugă pînă acasă și dacă termometrul n-ar fi arătat, în dimineața aceea, o temperatură normală, extrema stîngă rapidistă nu s-ar fi desprins de lîngă pătuțul **Mădălinei,** fetița sa de numai 4 luni.

Ei, rapidiștii însă, în frunte cu cei doi antrenori și medicul **Petre Bendiu,** au căutat să ne convingă că starea aceea generală de plictiseală, de agitație, e cauzată numai și numai de... vreme. Cu o seară înainte burnițase și se culcaseră bine dispuși, fiind convinși că peste noapte sau a doua zi va ninge. Voiau, doreau mult să schieze. Toți, dar mai ales **Codreanu, Dinu, Rămureanu.** De fapt, să învețe să schieze. Că de știut numai **Mazurachis** și **Năsturescu** știu. Bineînțeles că nu prea mult ; numai cît să se țină într-o poziție acceptabilă pe schiuri.

...Ploua agasant pe Cioplea. La 10 fix, „vișiniii“, cot la cot cu antrenorii, porneau în tura zilnică. Un cros de vreo două ore, întrerupt din cînd în cînd cu sprinturi cronometrate și diverse exerciții. Nici gînd de minge ! În antrenamentele Rapidului, ea își face apariția numai după amiaza, la miuțele 8 contra 8. Din a doua zi de la sosirea la Predeal, cele două echipe s-au angajat într-o dispută îndrăcită pentru... supremație. Pînă sîmbătă, echipa I **(Rămureanu — Mușat, Cojocaru, Pop, Dinu, Mazurachis, Codreanu, Ploscaru)** conducea cu 3—1 în fața celei de-a doua echipe **(Crăciun — Ștefan, Moraru, Gh. Ionescu, Marin Stelian, Strat, Năsturescu, Costache),** meciurile încheindu-se cu 0—1, 4—1, 2—1 și 4—2. În lipsa golgeterului liderului cine credeți că se dovedește cel mai eficace jucător la Predeal ? **Mazurachis.** Să fie un semn bun. oare ?...

O discuție cu cei doi antrenori ai Rapidului — **Marin Bărbulescu** și **Nicolae Cristescu** — nu are nevoie de introducere. „Problemele“ echipei pot fi atacate oricînd, fără subterfugii, modestia și luciditatea caracterizîndu-i pe interlocutori.

— **Toți băieții se simt excelent, muncesc cu pasiune, fără eschivări de la efort. Stăm aici pînă în 28 ianuarie. Revenim în București pentru puțin timp, după care dorim să efectuăm un turneu. Am vrea în Liban dar n-avem dreptul fiind sancționați.**

N-am ocolit nici întrebarea privind șansele Rapidului în retur. Și răspunsul a venit tot prompt.

— **Șansele noastre în campionat vor depinde de : 1) felul cum se va face jocțiunea lotului de aici cu cei șase plecați la loturi ; 2) modul cum vor înțelege selecționabilii să se dăruiască jocurilor din campionat (vizăm o eventuală automenajare a lor)...**

Greavu, Codreanu, Mazurachis, Pop, M. Stelian afirmau, la rîndul lor, că titlul va fi decis în cele 8 jocuri dinaintea întreruperii. Și cum în aceste 8 etape Rapidul are 5 partide în București... Plus 2 puncte de „afară“ și, se contura din discuție, că, la vară, Giulești...

ÎNFRUNTÎND INTEMP

DIVIZIONARELE A PREGĂTESC CU ASIDUITA

AZI VĂ INFORMĂM DESPRE • RAPID • DINAMO B • STEAGUL ROȘU • Ș

Desigur, tragerea la sorți a grupelor turneului final al campionatului mondial a furnizat iubitorilor fotbalului un subiect de discuții deosebit de bogat. După cum, turneul echipei noastre reprezentative în America de Sud stîrnește discuții nu mai puțin animate. Două subiecte deci, care întrețin viu interesul în jurul fotbalului, la nivelul echipei reprezentative.

Dar, fotbalul nostru nu înseamnă numai... echipa națională.

În aceste zile, cele 16 echipe divizionare A se află în plină pregătire pentru reluarea activității oficiale, programată — după cum se știe — la data de Reuniți încă din prima săptămînă a lui ianu torii divizionari A se află acum, cei mai ei, în tabere de pregătire de iarnă, unde lu sîrguință, în ciuda condițiilor atmosferice și de cele mai dificile, pentru acumularea unei cît pregătiri fizice, baza pe care se vor suprapu lările viitoare la capitolele tehnică și tactică.

Firește, pregătirile pentru campionat se vor în continuare, în curînd se va trece și la prir amicale și, încet-încet, competiția noastră inte

START ÎN CURSA P

CODLEA, PRIMUL MECI INTERN AL ANULUI : COLOROM — STEAUA BUCUREȘTI 1—1 (0—0). Duminică, terenul din Codlea, orașul garoafelor, a fost locul de desfășurare al primului meci cu public din 1970. Echipa locală, din Divizia C, și-a încordat forțele pentru a da o replică cît mai bună deținătoarei „Cupei României“. Și în bună măsură a reușit, deși aceste meciuri de început nu sînt concludente, nu au altă rațiune decît aceea de a reobișnui pe jucători cu mingea, cu toate caracteristicile de joc. Din acest punct de vedere, partida de la Codlea a constituit o reușită. Mai ales că Steaua a prezentat cu acest prilej o formație tînără. Judecați și dv. :

Purcaru (Haidu) — Rotaru (Mirăuță), Negrea (Spiridon), D. Nicolae, Vigu — Dumitriu III (Voinea), Naom (Negrea) — Tamaș, Ștefănescu, Iordănescu, Manea. Primul meci a adus și primul gol pe răboiul lui **Voinea,** cel al gazdelor fiind un autogol semnat **Spiridon.**

CATALOG. Deci : **Purcaru... Spiridon... Tamaș.** Nume complet noi în „catalogul“ Stelei. Primul este talentatul portar al echipei naționale de juniori, care a primit dezlegarea de la fostul său club, Metalul Tr. Severin ; ceilalți doi fac și acum parte, din echipa A.S.A. București. Dacă vor da satisfacție, vor îmbrăca și ei tricoul roș-albastru al Stelei. Adăugîndu-i pe **Mirăuță, Ștefănescu, Iordănescu, Cristache, Naom** ca și pe **Helvei** (în curînd, probabil, din nou la Steaua), am numit osatura probabilă a echipei de mîine. Alături de ei, firește **Haidu** și **Suciu, D. Nicolae, Vigu** și **Ro taru, Negrea** și **Dumitriu III, Voinea, Creiniceanu, Pantea** și **Manea,** aflați și ei în pregătire la Brașov. **Sătmăreanu, Hălmăgeanu** și **Tătaru II,** plecați

ÎN FIECARE ZI, LA DOUĂ ȘI JUMĂTATE

Secvență din antrenamentul dinamoviștilor bucureșteni

Ora 14.30 fix. Pe stadionul Dinamo, pustiu și trist sub covorul de zăpadă (iarna toate stadioanele mor cîte puțin !) în monom, 26 de fotbaliști și un antrenor (desigur, Nicușor), încotoșmănați în trening și cu căciulițe de lînă, ocolesc terenul central, „țin“ aleea principală și se îndreaptă spre... velodrom.

De la 8 ianuarie, la aceeași oră, scena se repetă. De cînd Dinamo București a reluat antrenamentele pentru pregătirea returului.

Astăzi însă, și-a făcut apariția un jucător nou : vechiul dinamovist Nunweiller IV. După „escapada“ la Beșiktaș, Lică s-a reîntors la prima dragoste și antrenamentul la care am nimerit noi coincidea cu prima sa participare la ședințele de pregătire.

Dacă te uitai mai atent, se mai putea distinge o figură familiară anturajului echipei Dinamo. Mai masiv decît îl știm cu toții, mai taciturn, maturizat și de necazuri (vezi despărțirea de echipa Farul, tentativa încă incertă de a juca la alt club), portarul Uțu s-a alăturat și el lotului dinamovist pentru a se menține — ne-a mărturisit — în dispoziție fizică de joc.

Și dacă cercetai peisajul cu scrupulozitate, mai puteai zări un vechi dinamovist, dar „în civil“, detașat oarecum de cadru, simplu spectator (activ) printre cîțiva microbiști fideli, rebegiți de frig, gata oricînd cu o glumă să descrețească frunțile asudate de efort : era Eftimie.

În incinta velodromului, lotul prim și cel de tineret au făcut corp comun și încălzirea a început cu obișnuitele exerciții executate neapărat de cîte doi jucători. Prilej nimerit pentru ca fotoreporterul nostru să-și facă meseria. În mod deliberat din raza obiectivului dispare Coman, afectat încă, de o intervenție a presei în viața sa particulară. Coman se supune ironiilor (Sălceanu : **„Comane, vino încoace, o să creadă lumea că iar ai dispărut !“**), rezistă chiar și la apelativul antrenorului **(„Lasă, nea Nae, că la Giurgiu nu se făceau poze !“).** Fuga de publicitate e un fel de refugiu în el însuși, o dorință de răgaz pentru reflecții. Așa se explică probabil și conștiinciozitatea sa în pregătire, foamea teribilă de lucru intens (l-am citat de fapt pe medicul echipei, Mircea Ciortea).

Antrenamentul continuă, exercițiile (alergare, „capra“, un fel de trîntă dreaptă, fără piedică adică, escaladarea repetată a tribunei prin sărituri peste bănci cu ambele picioare etc.) sînt pretențioase în ritmul impus. Se lucrează cu sîrg și bunăvoință, responsabilitatea locului 2 în clasament insuflă desigur puteri noi. Cel mai sprinten, mai dezinvolt, mai aprig, primul la toate încercările, se dovedește Cheran. Performanța nu surprinde, cunoscîndu-se calitățile lui fizice excelente.

După o jumătate de oră, antrenorul Nicușor modifică brusc profilul antrenamentului. **Lotul se împarte în două grupe și pe un teren învecinat se va încinge un meci inedit.** Un compromis între rugby (placaje după toate regulile artei) și handbal (Coman și Uțu apărînd în două porți marcate provizoriu). „Obiectul“, cum denumesc fotbaliștii mingea lor cea de toate zilele, nu era nici de rugby, nici de handbal și nici măcar de fotbal. Era o pinteçoasă minge medicinală, aleasă neîntîmplător. În aceste condiții, solicitarea fizică este intensă și fără antrenamente progresive la activ trebuie să te predai. După meciul de (să-i spunem) rugby, cineva într-adevăr a cedat. Este Lică Nunweiller, (scuzabil) care nu poate răspunde tentației următoare. Căci cineva, pare-se Pîrvu, l-a strigat :

— **Nea Lică, vine fotbalul, nu pleca !**

— **Nu pot, „tată“,** a răspuns al patrulea Nunweiller, **abia mă mai țin pe picioare și vreau să mai vin și mîine.**

Și a venit și fotbalul pe zăpadă **(„În sfîrșit !“,** au exclamat jucătorii) la două porți veritabile, păzite de Coman și Stana. Despre fotbal, ce să mai vorbim ? Era la el acasă.

Va fi desigur, la fel și la Călimănești, unde Dinamo a plecat de duminică, pentru a-și continua pregătirea.

ÎN LUPTĂ CU UR

Strîmbeanu — rămas la Craiova pentru examene ; **Neagu** — accidentat ; **Popa** — un mare și nedorit semn de întrebare ; **Oprea** și **Oblemenco** — plecați în turneu cu „olimpicii“.

Iată-i pe cei cinci absenți de la turuile de forță efectuate de băieții lui **Coidum** și **Frinculescu** în apropierea complexului „Cumpătul“. Din grupul compact, în luptă cu urcușurile grele, mai lipsește însă una din piesele de bază ale universitarilor craioveni : **Ivan.** Și totuși, **Ivan,** ca și **Neagu** de altfel, se află la Sinaia, urmînd un tratament medical. L-am întîlnit în după amiaza zilei de sîmbătă pe una din aleile complexului. Singur. Alerga ușor, uniform, fără să forțeze. L-am privit cîteva minute. își efectua programul impus nu atît de antrenorii săi, cît de el însuși. Tăcut, închis în sine, Singur. Cinci, zece, douăzeci de minute, o oră. Cînd l-am oprit, transpira de mama focului și cuvintele căpătau rezonanțe deosebite, întrerupte de inspirații și respirații adînci. E adevărat, în fața mea se afla **Ivan,** unul din așii formației craiovene. Dar acolo, pe aleile complexului de la „Cumpătul“, **Ivan** exprima voința, ambiția și tăria întregii echipe, puterea ei de muncă, seriozitatea și mai ales spiritul ei de sacrificiu.

— **Rostul acestor crosuri prin pădurile din apropiere ? Unul singur : readucerea jucătorilor la... greutatea lor normală. Pentru că, trebuie să spun că la reunirea lotului, nici unul nu mai cîntărea cît la plecarea în vacanță...**

Că **Ștefan Coidum** și dr. **Frinculescu** nu glumesc, jucătorii o știu de mult. Așa că n-au fost necesare lămuriri suplimentare și băieții s-au pus pe muncă. **Papuc** are de dat jos 4 kg, **Gaboraș** 4, **Niculescu** 2, **Mincă** 1, **Deselnicu** 2, **Bitlan** 1, **Ivan** 2, **Martinovici** 1, **Niță** 3, **Dașcu** 4, **Neagu** 5. Neexistînd o altă alternativă decît munca, jucătorii s-au luat chiar la întrecere să vadă care dintre ei va reveni în cel mai scurt timp la caracteristicile corespunzătoare asupra cărora veghează antrenorul și medicul. Și, pînă în momentul de față, un clasament al dăruirii și disciplinei în pregătire are în frunte sa pe **Mincă** și **Deselnicu.** Ultimul fiind o... revelație pentru antrenori. Îi talonează însă foarte de aproape toți ceilalți și o departajare ar avea în ea un sîmbure de nedreptate.

Jocul de copii al fotbaliștilor

ILE,

BĂTĂLIA DE PRIMĂVARĂ!

urești • „U“ Craiova
TEAUA • PETROLUL

rtie. ucă- tre i cu din bune umu- ifica ocuri upre-

mă va reintra în preocupările cotidiene ale iubitorilor fotbalului.

După ce am publicat știri, mai reduse ca dimensiuni, din majoritatea cluburilor, ne facem și noi o „intrare“ mai masivă în acest domeniu, începînd, cu acest număr, publicarea unor reportaje realizate de redactorii noștri în mijlocul echipelor, reportaje pe care le vom continua în săptămînile viitoare, cînd alte echipe vor fi cuprinse în raza preocupărilor noastre.

Deci, start reportajului fotbalistic pe zăpadă!

„INJECȚII“ CU FORȚĂ ȘI REZISTENȚĂ

Poiana Brașovului...

În lipsa unui ghid al frumoasei noastre stațiuni montane, întrebăm din om în om și, într-un tîrziu, ajungem la vila „Camelia“, acolo unde, ni se spusese, îi vom găsi pe fotbaliștii de la Steagul roșu. Dar, la vilă, nimeni! Afișat la loc vizibil, programul zilei ne informează însă, că între orele 11—12 are loc un antrenament de pregătire fizică, după care urmează baie și masaj, masa de prînz, odihnă și, de la 16,30 la 18, din nou antrenamente, de data asta la sală.

Nu mai era mult pînă la încheierea antrenamentului și, într-adevăr, ușa se deschide după puține minute. Primii sosiți: **Cadar** și **Balint.** Unul cîte unul, încep să sosească și ceilalți. Iată-i pe **Győrfi**, pe **Florescu**, pe **Necula**, pe **Șerbănoiu.** Mai la urmă sosește și **Jamaischi.** Curge sudoarea pe ei ca pe timp de arșiță. Și afară numai vară nu este...

Cauza ne-o spune antrenorul **Valentin Stănescu**:

— **„Da, sînt marcați de efort. Dar cît de bine le vor prinde aceste crosuri pe care le fac acum — adevărate... injecții cu forță și rezistență. Trebuie să acumulăm o pregătire fizică generală cît mai bună, care să ne ajungă tot anul. Nu numai că urmează un retur în care trebuie să confirmăm rezultatele bune reușite pînă acum, dar perioada de lucru ce o vom avea la dispoziție între returul acesta și turul campionatului următor va fi de foarte scurtă durată. Din această cauză trebuie să lucrăm atît de tare“.**

Aflăm că în pregătire se află 23 de jucători, dintre care 11 sînt nume mai puțin cunoscute: portarii **Smeu** și **Drăgănoiu**, fundașii **Gilmeanu, Luputan** și **Golanu**, mijlocașii **Hetrea, Șerbănoiu** și **Iordache**, atacanții **Iambor, Orovitz** și **Nica.** Tineri cu posibilități — după cum ne afirmă antrenorii — dintre cele mai mari pentru reușită în arena fotbalistică. Alături de ei — **Jenei. Olteanu, Penzeș, Rusu, Jamaischi. Cadar, Balint, Necula, Drăgoi, Florescu, Gane** și **Győrfi. Adamache, Pescaru** și **Ivăncescu** lipsesc de la această pregătire fundamentală fiind plecați, după cum se știe, în turneul din Israel și Australia cu lotul olimpic.

Brașovenii vor sta la Poiana pînă la finele lunii și vor efectua 24 de antrenamente, între 90—160 de minute de lucru zilnic. Este mult? Este puțin? **Nicolae Proca**, antrenorul secund, este de părere că totul nu reprezintă decît continuarea unei experiențe din iarna trecută, pe care, împreună cu **Valentin Stănescu**, vrea să o îmbunătățească în sensul ca ambele antrenamente (unul în aer liber, celălalt în sală) să fie de intensitate și dificultate maximă. Cu un an în urmă doar antrenamentul efectuat în aer liber păstra caracteristica „foarte tare“, celălalt fiind de intensitate medie. Ca urmare a acestui stil de lucru din iarna trecută, tot anul 1969 Steagul roșu a dovedit că este una dintre echipele cu o bună pregătire fizică. Firește, sînt luate toate măsurile de prudență: din două în două zile, medicul echipei, **Laurian Taus**, face sondaje în rîndul jucătorilor pentru a vedea cum răspund solicitărilor.

— **„Ne dăm seama că perioada în care ne aflăm este plicticoasă, cu efort cam brut, fără prea multe posibilități de lucru cu mingea, dar deosebit de importantă pentru întreg anul. Tocmai de aceea insistăm atît de mult asupra ei“**, ne spuneau cei doi antrenori.

Pentru exemplificare, iată programul lor de sîmbătă, 17 ianuarie: 5 000 m cros (1 000 m urcuș, 1 000 m coborîre, 500 m plat — traseu acoperit de două ori), apoi urcări (pentru îmbunătățirea rezistenței generale și a forței) și coborîri (se dezvoltă rezistența în regim de viteză și viteza). Între crosuri și urcușurile de pe pîrtia de slalom, exerciții de respirație. După-amiază. la sală, au fost trecute zece probe de control, probe ce vor fi date încă o dată la încheierea actualei etape de pregătire, pentru compararea rezultatelor.

Seara, la ora 22,30, la vila Camelia, toate luminile erau stinse.

NTRU TITULARIZARE

ste mări și țări cu loturile naționale, completează valoric acest efectiv. remarcat prezența lui Creiniceanu, restabilit.

CE S-A LUCRAT PÎNĂ ACUM? După aproape o lună de vacanță, începute din a cincea zi a anului în Capitală, pregătirile au continuat de la 11 ianuarie la Brașov: în aer liber, la Lunca Cîlnicului (Prejmer) u la Codlea (pentru că terenurile au fost destul de bune iar timpul, pînă sfîrșitul săptămînii trecute, excelent pentru antrenamente), ca și în sala rmatei unde s-a lucrat temeinic cu mingi medicinale, la spaliere etc. De ulte ori cei ce urcau în Poiană i-au putut vedea, participînd la crosuri, pe cătorii formației militare. Firește, toți lucrează cu atenție.

„Am insistat pe receptivitatea oamenilor, pe puterea lor de dăruire. ică nu execuți cel puțin de 12 ori un exercițiu de gimnastică, degeaba te ați“, ne spunea **Ștefan Covaci.**

Dar antrenorii își îndreaptă privirile mai ales către noul val, cel alcătuit n **Ștefănescu, Iordănescu, Cristache, Naom, Mirăuță, Purcaru, Tamaș** sau **piridon,** care pînă acum n-au beneficiat pe timp de iarnă de o perioadă lucru atît de intensă. După opinia antrenorilor **Covaci** și **Onisie,** acestor ieri jucători — mai tot timpul aflați prin diverse loturi de juniori, fără să rcurgă măcar o perioadă fundamentală — le sînt necesare minimum trei erni“ pentru a-și însuși o pregătire într-adevăr bună. Paralel, la ședințele oretice se discută atît probleme de fotbal, cît și de igienă sau chiar de edicină sportivă. De ce atît de multă atenție acordată tineretului? Pentru că ideea de bază este formarea de cadre la nivel superior pentru o ntinuă împrospătare a primei echipe.

UȘURILE GRELE...

Despre timp liber nu poate fi vor- la jucătorii craioveni. Pentru că i mai mulți dintre ei, după orele antrenament au planificate, cu gurozitate, zilnic cîte 6 ore de stu- u. Cei 12 studenți au la dispoziție ndiții optime de învățătură. Dar, afara fotbalului, există și altfel pasiuni la ordinea zilei în tabăra tenilor. Una dintre ele — biliardul. Se pare, tot lotul așteaptă cu mare nerăbdare clipa cînd cuplul **Neagu-Bîtlan** va reuși să înfrîngă pentru prima dată rezistența și priceperea pedagogilor lor. Va fi foarte, foarte greu, dar cei doi ingineri speră că odată și-odată să-și surprindă adversarii într-o pasă neagră. Pînă atunci însă, veritabilul cuplu **Coidum-Frînculescu** îi privește seniorial și se... amuză.

Neagu compensează însă înfrîngerea de la biliard cu suite de victorii la popice. E un capitol unde doar **Velea** și **Deselnicu** îi dau replici curajoase.

La „Cumpătul“ orele sînt bine definite pentru jucătorii craioveni. Conținutul lor e conturat cu precizie și respectat cu strictețe. Precizările, în această privință, nu-și au rostul. Am fost asigurați. De altfel, nu era nevoie. Doar îi cunoaștem mai demult pe **Coidum** și **Frînculescu.** Și mai ales severitatea lor.

„U“ Craiova într-un decor de vis

NIMIC FĂRĂ MINGE!

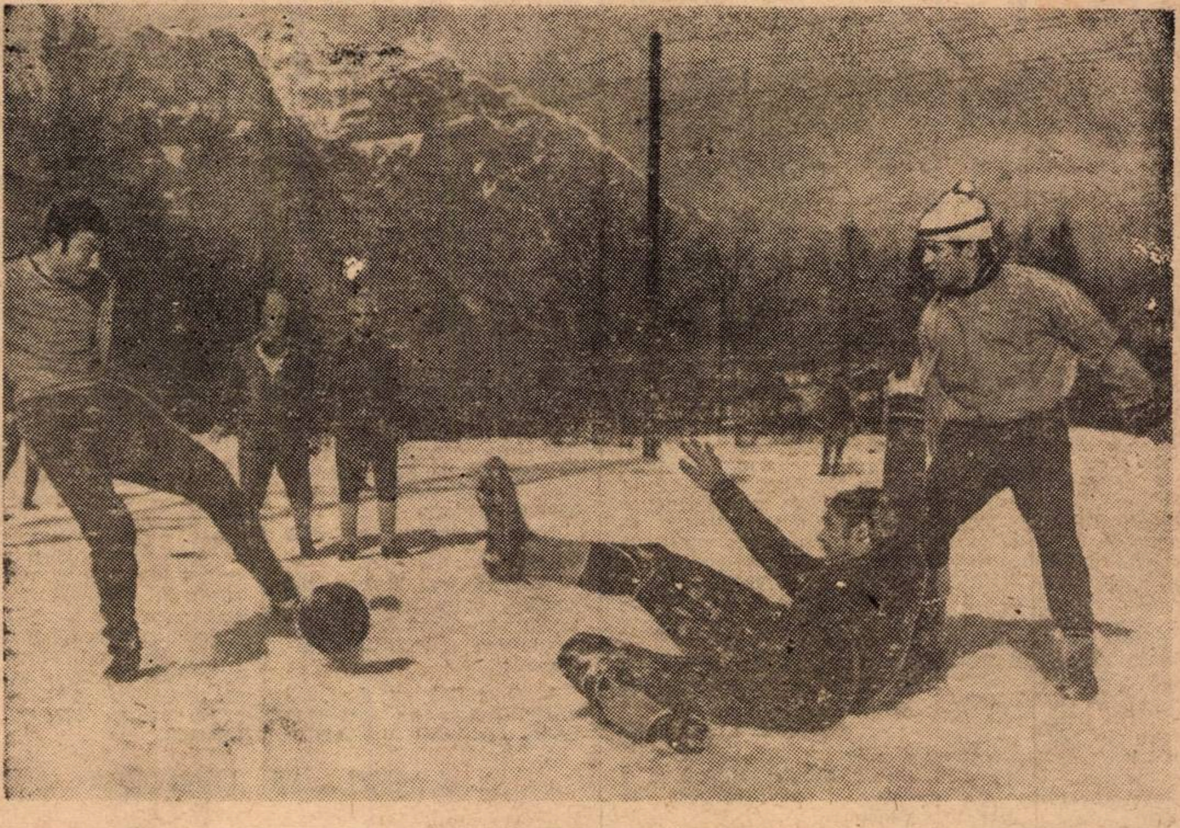

Ploieștenii Stănescu, Gruber și Vișan într-o disputată miuță.

Era pauza de după masa de prînz și, în vila nr. 13 de la „Cumpătul“, cei doi antrenori ai petroliștilor răsfoiau colecția „Enigma“. *Nicolae Marinescu* savura... ancheta lui Hercule Poirot din „Orient-Expres“, în timp ce *prof. Cernăianu* nu părea prea entuziasmat de „Regele unei țări ploioase“. I-am întrerupt din lecătură și..

— *Am renunțat în acest an la crosurile lungi, istovitoare. Vizăm pregătirea fizică generală prin: 1. jocuri reduse (handbal și fotbal) și 2. circuite cu mingea.*

— Cu alte cuvinte, nimic fără minge!

— *Exact. Vrem ca întreaga pregătire să se facă, pe cît posibil, cît mai aproape de specificul jocului de fotbal. De aceea insistăm la antrenamente pe perfecționarea lovirii corecte a balonului și diferite jonglerii cu mingea...*

Jocurile reduse sînt mult gustate de jucători. La cel de handbal golul se marchează numai cu capul. urmărindu-se îmbunătățirea procedeului la jucători ca *Stănescu, Sfîrlogea* și *Juhasz.* „Circuitele“, în schimb, au un conținut mai complex: alergări cu schimbări de direcție, sărituri la cap, sprinturi etc.

Greșesc oare antrenorii ploieșteni procedînd cu totul altfel decît în anii trecuți? Nicidecum. Ba dimpotrivă. Pentru că tinerii lor elevi (media de vîrstă a echipei este acum de 22,5 ani), îndrăgostiți pînă peste cap de minge, văzîndu-se în posesia ei, exersează cu o deosebită plăcere, tragere de inimă, pasiune, dăruire.

Cînd am plecat de la „Cumpătul“, petroliștii se aflau la terenul lor ad-hoc de lîngă calea ferată. Teren? Vorba vine. Este de fapt un loc viran nu prea mare și destul de denivelat. Dar, în lipsă de altceva mai bun... Exersau cu mingea, doi cîte doi, bine dispuși, savurînd cîte o glumă, „materializînd“ indicațiile antrenorilor.

Impresia generală: optimism. Un atribut caracteristic tinereții; caracteristic actualului Petrolul. Sau Juventus. De ce nu?...

CONFIDENȚE

● Cu toate că Steagul roșu a avut un sezon bun, doar doi jucători, **Pescaru** și **Gyorfi, N-AU FOST** sancționați de antrenori!

● După partida susținută duminică cu Colorom Codlea, Steaua va juca joi cu Metrom Brașov, iar duminică va întîlni pe Steagul roșu. Perfectă progresie de la C la A.

● Steaua se află în posesia a trei invitații pentru turnee peste hotare: în Turcia, la Kaiseri, unde joacă Jenei și Constantin, în Belgia și în R.F. a Germaniei.

● Discuție cu antrenorul brașovean Proca:

— **„Credeți că Adamache. Pescaru și Ivăncescu se vor înapoia din turneul australian cu o perfectă pregătire care să-i țină tot anul?“.**

Răspuns:

— **„Categoric că nu o vor avea. Și noi antrenorii ne-am gîndit la acest lucru și nu vom avea altceva de făcut decît să-i pregătim pe parcursul campionatului“.**

● Portarul Purcaru, nou venit la Steaua, participă pentru prima dată la o pregătire de iarnă. Reflecția lui, după două zile de lucru: **„Dacă știam că e atît de greu, rămîneam la Turnu Severin!...“**

● Győrfi: **„Cu cele șapte goluri marcate de mine în toamnă sînt golgeterul extremelor; tot timpul am fost în formă, am primit note dintre cele mai frumoase. Cu toate astea — ceea ce mă mîhnește — n-am fost selecționat în nici unul din loturile naționale“.**

● Helvei, originar din Carei, care în primăvara anului trecut a jucat la Steaua, iar în toamnă la Victoria, Carei, în Divizia C, și-a manifestat dorința să se reîntoarcă la clubul bucureștean.

● Două nume noi în rîndurile Rapidului: Costache și Ștefănescu. Vîrfuri de atac, venite din campionatul orășenesc București. La Predeal, în miuțele de după amiază, Costache îl concurează la capitolul eficacitate pe Mazurachis!

● Revelațiile pregătirilor făcute de Petrolul la „Cumpătul“? Sfîrlogea, N. Ionescu și Gruber. Dispunînd de un lot numeros lupta pentru ocuparea unui loc în echipă a căpătat noi valențe la Petrolul. Și nu-i de loc rău.

● Donose, jucătorul promovat de antrenorii craioveni. caracterizat pe scurt de Ștefan Coidum: **„Tehnică foarte bună, clarviziune în joc“.**

● În aceste zile de intensă pregătire, la U.T.A. va avea loc o adunare inedită... la care, pe lîngă antrenorii N. Dumitrescu și I. Reinhardt, dr. Bîlu, întregul lot de jucători și membrii secției de fotbal, vor fi prezente și soțiile jucătorilor. Scopul acestei întîlniri este acela de a se explica soțiilor programul extrem de încărcat al soților, regimul alimentar cel mai indicat în această perioadă, ca și stricta „ținere sub papuc“, reflectată printr-o exemplară disciplină de familie. Iată într-adevăr o acțiune care nu poate avea decît rezultate pozitive.

● Cu un lot de 17 jucători, F.C. Argeș a plecat în turneu peste nouă mări și țări. În Ghana și probabil, Coasta de Fildeș, echipa va susține nu mai puțin de 7 meciuri pregătitoare. În perioada premergătoare acestui turneu, F.C. Argeș a efectuat antrenamente zilnice pe stadionul din Topoloveni unde, în ciuda zăpezii, terenul gazonat a fost menținut permanent în condiție optimă de joc. Piteștenii susțin că performanța lor, la această oră, este unică. Îi contrazice cineva?

● Sîmbătă, jucătorul Radu (F.C. Argeș) s-a prezentat în București pentru a efectua un control medical. Suspiciunea unei afecțiuni cardiace a fost însă spulberată (din fericire) de „parafele“ cele mai competente.

CONFIDENȚE

Reportaje realizate de **Mircea TUDORAN, Laurențiu DUMITRESCU** și **Ion CUPEN**

CRIȘUL — ÎNCĂ ÎN PERIOADA MATURIZĂRII

La sfîrșitul unei îndîrjite lupte, **Crișul** nu reușea — în acea ediție 1967/68 a Diviziei B — să treacă de un adversar cu care a purtat o întrecere de mare spectaculozitate (poate cea mai spectaculoasă din ultimii 5 ani în campionatul secund) — **Vagonul**; formația arădeană se desprindea, sigur, și obținea promovarea în „campionatul campionatelor" lăsînd impresia că se prezintă mult mai puternic decît rivala ei. Pentru **Crișul**, apariția barajului de la **Timișoara** venea ca o „mană cerească". O mană care a intruchipat justețea prin verificarea cea mai obiectivă — a timpului și a competiției. La **Timișoara** am văzut această echipă a **Crișului** din primul ei minut într-o întrecere așa de riscantă, de plină de neprevăzut, de decisivă, cum este un turneu de baraj. Ei bine, m-a izbit și-atunci, în acele jocuri în care fiecare secundă era de două ori mai scumpă de cît una dintr-un campionat obișnuit, că acest unsprezece extrem de tînăr — mai mult niște băiețandri — nu sacrifica jocul pentru scopul imediat; verdictul barajului avea să recompenseze formația care jucase fotbal cel mai mult la Timișoara.

Mă întrebam, mai apoi, dacă **Crișul** — cu echipa lui crudă — așa de net depășită de **Vagonul** în întrecerea de regularitate, obligată să vină și la un baraj care a consumat — în plus — multe forțe puțin experimentaților și încă neformațiilor jucători, va fi capabilă să reziste șocului cu Divizia A. Decizia competiției nr. 1 a fost, parcă, în complicitate cu aceea a barajului timișorean. Acordîndu-i un loc 13 în clasamentul final al ediției 1968/1969 și stabilind retrogradarea **Vagonului**, acel campionat dădea tone de speranță și de încredere în viitor tocmai unei echipe a viitorului.

Crișul a continuat drumul său — demn de imitat — și în ediția actuală, chiar dacă prietenul din finalul sezonului trecut — clasamentul — nu-i mai zîmbește așa de larg. Dar, înainte de a aborda unele aspecte ale intimității orădene, să le cerem un mic efort de memorie fotbaliștilor de la **Crișul**. Anul trecut ei încheiau prima parte a campionatului cu următoarea situație:

locul 15 cu 4 victorii, 4 egalități, 7 înfrîngeri, **12 puncte.**

Acum, situația lor este aceasta:

locul 13, cu 5 victorii, 2 egalități, 8 înfrîngeri, **12 puncte.**

Foarte ușor se poate vedea... predilecția orădenilor pentru cifra 12. Nici în trecutul tur al campionatului și nici acum, **Crișul** n-a realizat mai multe puncte. Singura diferență între jumătatea trecutei curse și actuala o vedem în faptul că acum elevii lui **Vlad** au obținut o victorie în plus, dar — consecință matematică — și două egalități mai puțin. Dar, față de ediția trecută, **Crișul** are acum avantajul că atacă returul campionatului de pe o poziție mai înaltă cu două locuri (13 față de 15). Admițînd că este o formație care ține la... tabieturile sale, înseamnă că, la sfîrșitul campionatului, ar trebui să totalizeze 29 de puncte; deci norma returului este de 17 puncte! Dacă, bineînțeles, eroii noștri nu vor realiza depășiri. Minusurile i-ar arunca însă în încrîncenata luptă a retrogradării.

Există garanții pentru prima variantă? Sau pericole pentru a doua? Iată ceea ce încercăm să descifrăm în rîndurile de analiză care urmează.

JUCĂTORI		MECIURI JUCATE	TOTAL MINUTE	NOTA MEDIE
1.	BAUMGARTNER	8	548	6 62
2.	CATONA	6	465	6 16
3.	BOLOGAN	4	337	6 50
4.	BALOGH	13	1170	6 15
5.	SĂRAC	15	1350	6 06
6.	E. NAGHI	14	1260	6 78
7.	POPOVICI	15	1350	6 66
8.	SĂTMĂREANU	6	468	7 60
9.	LUCACI	5	416	5 00
10.	TOMEȘ	10	494	5 87
11.	DĂRĂBAN	13	912	6 30
12.	CEAUȘU	3	194	6 00
13.	COCIȘ	15	1253	6 53
14.	SUCIU	14	1114	6 23
15.	ARNOȚCHI	6	267	5 60
16.	KUN II	14	1056	6 15
17.	HARȘANI	15	1026	6 28
18.	KASSAI	9	769	6 66
19.	CEFAN	8	401	5 87

ESTE JOCUL CRIȘULUI „LA MODĂ"?

Culoarea fotbalului pe care îl practică formația din orașul de pe malurile **Crișurilor** nu diferă prea mult de cea a prestigioasei sale înaintașe, **C.A.O.** Un joc legat, avînd la mare preț precizia și varietatea paselor, un fotbal de combinație plăcut la vedere și pretinzînd o aprofundată stăpînire a tehnicii. Școala orădeană a dat fotbaliști de o ridicată valoare tehnică. De la **Nicolae Covaci, Bodola, Baratki, Pintea, Matei, Barta** la **Serfőző, Spielman, Bodo, Turcuș**, — cele două generații de dinaintea și de după al doilea război mondial — vei găsi o pleiadă de jucători pentru care balonul nu avea secrete. Spre cinstea lor, mulți dintre jucătorii actuali au continuat tradiția aceasta a ridicatului grad de tehnicitate. **Cociș, E. Naghi, Suciu, Kassai, Kun II** sînt fotbaliști care n-au rămas niciodată corigenți la examenele elementelor de tehnică și asta rămîne foarte important, chiar decisiv, în desăvîrșirea unui jucător. Jocul de pase al **Crișului**, căutînd mereu o poziție mai bună a coechipierului cu mingea, punînd foarte mult accentul pe mișcarea jucătorilor fără balon, tocmai spre asigurarea „țesăturii" de pase, părea — la un moment dat — căzut în desuetudine. Dar, actualitatea l-a reconsiderat prin realizările unor formații celebre care au revalorificat fotbalul pozițional, bine înțeles cu corective dictate de regimul de forță, de viteză, de eficacitate al fotbalului modern.

În ce situație se află Crișul?

Orădenii au, după opinia noastră, toate premisele de a dezvolta ideea lor de joc — de loc retrogradă, pentru că:

1. O aplică cu jucătorii orientați spre un asemenea fotbal încă din anii pitici și juniori.

2. Dispun de o echipă realmente tînără, căreia i se poate cere mai mult, sub toate aspectele, deci și sub acel al păsirii pe o treaptă superioară a ideii tactice.

Aici ajungem la capitolul cel mai pozitiv din activitatea clubului orădean: acela al neabătutei preocupări pentru creșterea elementelor „în propria-i grădină". Deși alte cluburi ar fi fost tentate (și cîte n-au făcut așa!), din momentul promovării, să aducă „serioase întăriri" din alte orașe, jucători mai experimentați, poate și nume mai sonore, dar indiscutabil mai puțin legați de oraș și de club, **Crișul** a preferat continuarea politicii mai riscante, dar mult mai generoase, mai plină de perspective, a valorificării propriei pepiniere. Și astfel am înregistrat, în actualul campionat, nume foarte noi lîngă altele pe care un singur campionat n-a avut forța să le învechească: **Bologan, Sătmăreanu, Lucaci, Ceaușu, Kassai.**

„Minjii" alăturați „cîrlanilor" s-au dovedit bine aleși și elemente de talent: **Kassai** a fost o figură obișnuită a loturilor de juniori, iar **Sătmăreanu II** a devenit un titular de nădejde al celei mai tinere reprezentative a țării, anunțînd o interesantă cursă de urmărire a omonimului și omologului său din prima națională. Cei doi **Sătmăreni** promit un releu pe ani și ani — dacă lucrurile se vor desfășura și pe mai departe așa — postului de fundaș dreapta al reprezentativei. În grupul mai „bătrînilor", **Popovici** și **Cociș** sînt primii și, probabil, nu ultimii reprezentanți ai **Oradiei** în lotul olimpicilor, care trebuie să-și întoarcă cît mai des privirile spre acest centru fotbalistic al tinereții.

ATUNCI — CE LIPSEȘTE?

Dacă talentul și, deci, garanția progresului există pentru nucleul de bază al **Crișului**; dacă și promovările s-au arătat reușite, atunci ce lipsește acestei formații ca ea să facă acea „rupere" din plutonul de jos al clasamentului, înțelegînd că aceasta însemnează și o mai radicală îmbunătățire a fotbalului?

Elementul principal care lipsește echipei derivă din însăși caracteristica ei: experiența. La începutul actualului campionat, dacă nu ne înșelăm, chiar în coloanele revistei noastre, căpitanul formației — **Eugen Naghi** — mărturisea că — pentru echipierii lui și pentru el — actuala ediție reprezintă primul pas spre maturizare. Și, trebuie să subliniem, că el aprecia cu obiectivitate situația. Este absolut util să dai un răgaz, măcar de dezmeticire, unei echipe de tineret intrată în Divizia A. Ne aflăm acum la jumătatea timpului propus pentru începerea procesului de maturizare de către inșiși jucătorii orădeni. Sigur că nu-i vorba de o operație la comandă, cronometrată și riguros fixată calendaristic. Se observă, totuși, un început de stabilizare, o mai mare constanță în comportarea **Crișului**, după 15 etape de **„experiment-maturizare"?**

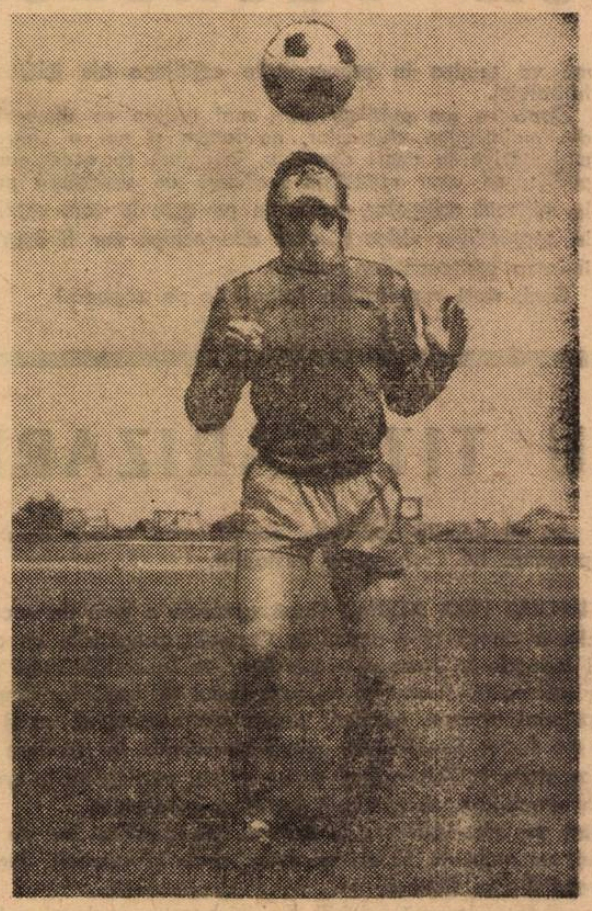

Kun II demonstrează calități de virtuos al balonului

Părerea noastră este că nu. Echipa are încă prea multe manifestări de „naivitate" competițională. Lucrul îl poți constata ușor, văzînd că ea a pierdut — la capătul unor partide în care nu s-a arătat inferioară, n-a fost surclasată net, n-a prins „zi neagră" — acasă trei înfrîngeri. Asta-i o dovadă că acea rutină minimă de campionat nu s-a acumulat. De ce? Aici este cazul să arătăm că, față de repetatele promovări, compunerea unui unsprezece de bază, constant, întîrzie să se producă. Ni se va replica, și noi n-am uitat acest „amănunt" — că presupusa formație de bază a pierdut doi dintre oamenii ei valoroși **(Kun I și Serfőző).** Motivare valabilă parțial spre a justifica prea desele schimbări. Acum cînd, cu risc și eforturi, s-au mai cîștigat cîteva elemente foarte tinere, de real talent, pentru întîia formație, se IMPUNE O PERIOADĂ DE STABILIZARE, DE CONSOLIDARE A PROMOVĂRILOR, ADICĂ DE OPRIRE A MODIFICĂRILOR DE LOT. Actualii jucători au nevoie de o perioadă mai lungă de meciuri împreună, de zeci de partide grele și foarte grele susținute într-o formație care să realizeze pe cît posibil constanța în alcătuire (pe mi-avea „obligația" ajungerii cifrei de 60 în clasamentul final!; în primăvara lui 1968 s-a înregistrat „revolta" lui **Kun I**, devenit golgeterul echipei. Cine se va „răzbuna", acum, în absența lui? Un vîrf de atac viguros, rapid — mai puțin sensibil la înfloriturile cu balonul de care au grijă ceilalți coechipieri — urmărit de „obsesia cursei pentru gol" ni se pare o mare necesitate. Poate că el se găsește chiar în lot, presupunînd doar o „recalificare" de post.

Cine urmărește jocurile **Crișului** constată că foarte multe acțiuni sînt concepute și realizate corect (rodul acelui joc de pase de care ne-am ocupat). Dar... din 10 asemenea acțiuni 9 se termină printr-o banală pasă sau o nouă intenție de pasă pentru că lipsește în echipa orădeană (...și, din păcate, nu numai la ea!) punșerul! Și, spre deosebire de alte echipe unde punșerii trebuie să vină mult înapoi spre a mai culege baloane, la **Crișul**, omul de șut și de gol, n-ar duce lipsă de mingi!

Înțelegînd prin procesul de maturizare și o mai mare îndrăzneală în acțiunile din interiorul careului de 16 metri, acolo unde înaintașii orădeni se aventurează prea rar, am adăuga — pentru capitolul defensiv — rezolvarea situației portarului; inima lui **Vlad** oscilează... între trei candidați, în momentul de față. Post psihologic prin excelență, portarul are nevoie de încurajare, de o bună atmosferă, are nevoie de clipe tonice în cabină și la antrenamente. Nu știu dacă **Baumgartner** este mai bun de cît **Catona** sau acesta de cît foarte tînărul **Bologan**. Dar trebuie să te fixezi la unul, **„să riști pe mîna lui"**, cum se spune, mai multe partide.

★ ★ ★

Perspectivele sînt încurajatoare pentru echipa **Crișul**. Ne place să credem că bunele relații domnesc între conducerea clubului și jucători, între antrenor și jucători, că atmosfera de pregătire nu va avea de suferit nici o influență negativă. Beneficiind și de reintrarea lui **N. Alexandru**, de deplina aclimatizare a „minjilor", de o formă de vîrf a celorlalți jucători, orădenii pot realiza în retur „parametrii" sporiți pe care îi pretinde o existență tihnită în prima divizie. După doi ani, cînd nu vom mai putea vorbi despre o tînără echipă de A — **Crișul** — atunci însă și pretențiile vor deveni mai mari.

Eftimie IONESCU

Întreaga linie de atac a **Crișului** asaltează poarta **Farului**

BELGIA — „CAMPIOANA MONDIALĂ A AMICALELOR" — DIN NOU ÎN TURNEUL FINAL, DUPĂ 16 ANI

RAMSEY A ÎNCEPUT „OPERAȚIUNEA C.M." prin convocarea unui lot de 30 de jucători, din care a alcătuit echipa recent opusă Olandei, pe „Wembley" (rezultat modest : 0—0, care a stîrnit numeroase critici). Următoarea etapă-test : **Belgia — Anglia la 25 februarie la Bruxelles,** unde Ramsey va alinia un „11" din același lot de 30, care — se presupune — ascunde pe cei 22 pentru Mexic. Lotul : **Astle, Ball, Banks, Bell, Bonetti, J. Charlton, Bobby Charlton, Clarke, Cooper, Hughes, Hunter, Hurst, Jones, Labone, Lee, Madeley, Bobby Moore, I. Moore, Mullery, H. Newton, K. Newton, Oakes, Peters, Reaney, Shilton, Simpson, T. Smith, Stepney, Thompson, Wright.**

„NU SÎNTEM ENTUZIASMAȚI DE TRAGEREA LA SORȚI — a declarat antrenorul Cehoslovaciei, J. Marko. **Avem în grupă adversari atît de puternici ca Anglia și Brazilia și aceasta înseamnă că trebuie să depunem multă muncă și... să avem și noroc. Șansele noastre nu sînt deloc mari căci chiar echipa României nu este un adversar neglijabil. Nu ne putem califica pentru „sferturi" decît dacă jucătorii noștri vor da maximum de randament în cele 3 jocuri. Dar, calificarea noastră ar avea un ecou mondial pentru că s-ar face în dauna unui fost campion al lumii".**

HELMUT SCHÖN NU SE GRĂBEȘTE... Plecarea lotului vest-german a fost fixată la 20 mai, deci cu 11 zile înainte de inaugurarea turneului final. Pînă atunci, **Schön** își va convoca jucătorii la două cantonamente de cîte 3 zile (primul de la 28 ianuarie, al doilea în martie) și-i va supune la 4 jocuri de verificare și pregătire : 11 februarie la Sevilla cu Spania, 8 aprilie în compania unui adversar nedesemnat, 9 mai cu Irlanda de Nord și 13 mai cu Iugoslavia, ultimele două pe teren propriu.

DOAR PATRU „SUPRAVIEȚUITORI" ÎN LOTUL U.R.S.S. Pe lista de 22 de jucători, alcătuită de selecționerul **Gavril Kacialin** în vederea antrenamentelor care se desfășoară în **Iugoslavia,** pe coasta **Dalmației,** nu apar decît patru dintre fotbaliștii care au participat la C.M. din 1966: **Șesternev, Afonin, Hurțilava, Kavazașvili.** Fotbaliștii sovietici vor susține, cu ocazia pregătirilor din **Iugoslavia,** mai multe meciuri de verificare, printre care o partidă cu **Hajduk Split** și alta cu **O.F.K. Beograd.**

DIDI INTRODUCE OAMENI NOI. Procedînd cu răbdarea și meticulozitatea care îl caracterizează, celebrul brazilian **Didi,** alcătuiește lotul peruvian pe baza formei „la zi" a jucătorilor. Recent, el a introdus în lot patru fotbaliști, revelații ale ultimelor etape de campionat. Este vorba de **Jaimé Mosquera** — actualul golgeter al campionatului — **Eladio Reyes, Jorge Charun** și **Augusto Gomez,** toți aparținînd clubului **„Juan Aurich".**

AMÎNDOI FUNDAȘII CENTRALI SUEDEZI — ACCIDENTAȚI. După **Nordqvist,** rănit acum două săptămîni destul de grav, iată că și al doilea fundaș central al echipei **Suediei** s-a accidentat. Este vorba de **Axelsson,** care joacă în echipa belgiană **F.C. Bruges.** Ca și **Nordqvist** el va fi indisponibil mai multe săptămîni. Selecționerul **Bergmark** se interesează tot timpul de starea celor doi accidentați. Medicii îi dau asigurări că, pînă la sfîrșitul lunii februarie, amîndoi vor fi apți de joc.

FAVORIȚII LOR... După asul fotbalului bulgar, **Asparuhov,** favorite sînt U.R.S.S., Anglia, R.F. a Germaniei, Brazilia, Uruguay și Mexic. Polonezul **Lubanski** indică doar patru : Brazilia, Anglia, Italia și Uruguay. În schimb, **Giaici** (Iugoslavia) se mulțumește să pronosticheze doar semifiniaștii : Brazilia, U.R.S.S., Italia și R.F. a Germaniei.

LA BURSA PARIURILOR. Imediat după cunoașterea rezultatului tragerii la sorți a grupelor și jocurilor turneului final, la bursa pariurilor s-au modificat cotele : 3—1 Brazilia; 7—1 Anglia și Uruguay; 8—1 Mexic și R.F. a Germaniei; 10—1 Italia, Peru și U.R.S.S.; 16—1 Cehoslovacia; 25—1 Bulgaria și Belgia; 33—1 Suedia; 50—1 România; 100—1 Salvador, Israel și Maroc.

Dacă ar fi să atribuim finaliștelor din Mexic numere în ordinea calificării lor, atunci fără doar și poate că Belgiei i s-ar cuveni nr. 1. Anglia și Mexic au primit din oficiu dreptul de participare, prima ca deținătoare a titlului mondial, secunda ca organizatoare, pe cînd Belgia a cucerit acest drept pe teren, prin joc.

Și au avut destule emoții acești **„Diables rouges"—„dracii roșii"** (cum li se spune, de 64 de ani, internaționalilor belgieni — poreclă pe care le-a dat-o un ziarist belgian după un joc Olanda—Belgia disputat în 1906, impresionat de ritmul infernal în care au jucat connaționalii săi, îmbrăcați în tricouri de culoare roșie). Dar pînă la urmă și-au văzut împlinit un vis pe care-l credeau doar vis...

LA UN PAS DE K.O.!

Satisfacția suporterilor echipei belgiene este cu atît mai mare cu cît au reușit să revină după 16 ani într-un turneu final C.M. în compania unor adversari redutabili în preliminarii : **Iugoslavia,** vicecampioană a Europei 1968, și **Spania,** una din favoritele grupei. A patra era **Finlanda,** care nu părea că va pune probleme. Și totuși...

...Această Finlandă a fost însă, la un pas de a pune K.O. echipa lui **Raymond Goethals,** antrenorul federal, și de a furniza surpriza anului. În primul meci din grupă, la Helsinki, în min. 84 tabela de marcaj indica 1—0 pentru gazde și nimeni nu mai credea într-o minune. Un ultim efort, supraomenesc, al lui **Devrindt, van Himst** și **Polleunis** a răsturnat însă scorul, transformînd într-o victorie penibilă ceea ce era să fie un eșec ridicol, ca acela rezervat, mai tîrziu, Franței de către Norvegia!...

TREI MECIURI TUMULTUOASE

Au urmat însă adevăratele „pietre de încercare" pentru Belgia : jocurile cu **Iugoslavia** (la Bruxelles) și **Spania** (la Madrid și apoi la Liege, returul). Au fost trei meciuri teribile, care au purtat amprenta luptei pentru puncte, de unde un angajament fizic total, o încleștunare extraordinară, antijoc, neregularități, eliminări (numai trei au fost consemnate la întîlnirea cu Iugoslavia), intervenții ale polițiștilor, refuz de continuare a jocului (echipa Spaniei la Liege). În această atmosferă supraîncălzită, „dracii roșii" au știut să-și păstreze totuși mai mult calmul, să realizeze scoruri favorabile, în ordine 3—0, 1—1 și 2—1 și să-și asigure astfel în proporție de 90% șansele la calificare. Nu mai rămînea decît să aștepte partida **Spania—Iugoslavia** pentru a vedea dacă sînt definitiv calificați sau vor trebui să susțină un baraj cu Iugoslavia.

Se presupunea că, în urma nemulțumirilor stîrnite de partidele de la Bruxelles și Liege în taberele spaniolă și iugoslavă, se va produce un aranjament și o victorie a echipei lui **Mitici** i-ar fi asigurat acesteia un baraj cu Belgia. Dar temerile nu s-au adeverit. **Spania** a învins cu 2—1 și în seara acelei zile de 30 aprilie 1969 belgienii au fost siguri de locul lor în **Mexic.** Ultima partidă, cu **Iugoslavia,** nu le mai putea răpi locul 1 prin rezultatul său (4—0 pentru Iugoslavia).

CEEA CE NU SPERA GOETHALS

Așadar, belgienii — acești **„campioni mondiali ai meciurilor amicale",** cum i-a numit un hîtru bun de glume (referindu-se la specialitatea lor de a realiza isprăvi în partidele amicale, spre deosebire de cele oficiale) — au obținut ceea ce la început antrenorul lor nu spera. Într-adevăr, atunci cînd a aflat că face parte dintr-o grupă preliminară atît de puternică, **Goethals** a declarat sincer : **„N-avem noroc și nu trebuie să ne facem iluzii. Cred că trebuie să ne limităm ambițiile la o eliminare demnă. Ar fi remarcabil un loc doi în grupă și extraordinar dacă am putea disputa un baraj. Dar eu nu sper prea mult..."**

Amuzant este amănuntul că după expirarea contractului său pe 2 ani, federația belgiană i l-a prelungit pe cinci ani cu intenția de a-i asigura lui **Goethals** timpul necesar pentru a pune la punct și în practică o politică a echipei naționale în vederea campionatului mondial din... 1974 !...

Cum se vede, Goethals a făcut, acum, o reducere de patru ani...

Echipa Belgiei care a învins Spania cu 2—1. De la stînga la dreapta, jos : Semmeling, van Moer, Devrindt, van Himst, Puis ; sus : Heylens, Trappeniers, Dewalque, Jekc, Polleunis și Thissen.

ACEST FOST PORTAR...

Cine este însă, acest **Goethals ?** Un fost portar al echipei **Daring Bruxelles,** la care a fost legitimat timp de 19 ani, după care a devenit antrenor și și-a cucerit o faimă de invidiat : aceea a stabilității. A început, ca antrenor, la Waremme pe care în doi ani a dus-o din divizia a IV-a în a III-a, apoi timp de 7 campionate a lucrat fără grije la Saint-Frond, echipă pe care a făcut-o campioană a apărării în linie, cu rezultate indiscutabile.

El recunoaște că n-a fost niciodată un mare jucător, dar a fost la un pas de a debuta în echipa națională la C.M. 1954, dar ghinionul lui a fost... **Meert,** portarul titular care juca bine chiar și cînd era accidentat. De asemenea, **Goethals** n-a avut nici pretenția de a ajunge un antrenor spectaculos. Preluînd dubla funcție de selecționer și antrenor al naționalei, funcție pe care înainte o îndeplineau doi oameni — **Arthur Ceuleers** și **Constant van den Stock** —, singura lui țintă a fost să readucă reprezentativa pe linia de plutire. Și a reușit cu ajutorul jucătorilor, printre care curînd s-a bucurat de mare stimă și prețuire pentru clarviziunea lui tactică, prin justețea măsurilor strategice, prin comportarea demnă față de jucători. Are „ochi" și sesizează imediat ceea ce trebuie să sfătuiască echipa. În meciurile cu **Iugoslavia** și **Spania** a găsit repede **soluțiile pentru anihilarea lui Geaici, Amancio, Grosso** și **Velasquez.**

DIN NOU FAȚA-N FAȚĂ CU MEXIC !

Sorții au adus Belgia acum în aceeași grupă cu **U.R.S.S., Mexic** și **Salvador.** Alte griji, dar și mai multă încredere în echipa sa și posibilitățile ei. **Goethals** are motive să fie satisfăcut de sorți pentru că poate aspira la un loc 2, deși echipa gazdelor este avantajată și-i poate bara drumul spre sferturi de finală. De altfel, în mai puțin de un an **Belgia** a jucat de două ori cu **Mexic : 2—0** la Bruxelles și 0—1 la Ciudad de Mexico. Dar... **„Am văzut pe mexicani la Bruxelles ; ei nu mi-au făcut decît o impresie relativă. La Ciudad de Mexico însă, am găsit o echipă mexicană cu 60% mai bună decît aceea care a jucat la noi. Explicația ? Altitudinea. Pentru că există totuși o problemă a altitudinii"** a spus **Goethals,** care a adăugat : **„În ce ne privește, în meciul din Mexic jucătorii noștri s-au simțit mai puțin înăbușiți decît am crezut, dar le-a trebuit totuși un timp mai mare, ca de obicei, de recuperare, mai ales după sprinturile de 30—40 m".** Recomandarea medicului belgian **Legros,** care a studiat la fața locului condițiile de joc : jucătorii să prefere 40 de sprinturi de 15 m decît 12 de 50 m. Sînt mai ușor suportabile. De asemenea, **Legros** a propus și federația a acceptat ca echipa să plece la Ciudad de Mexico în ziua de 8 mai pentru acomodare. Electrocardiogramele jucătorilor, după partida din Mexic, au ieșit bune, dar datele vor fi cu siguranță altele, diferite, după o ședere mai lungă și înaintea mai multor jocuri.

În fine, o problemă tehnică de rezolvat. **Goethals** a observat că, datorită aerului rarefiat, pasele și degajările devin mai puternice și lungi. În timpul jocului jucătorii au fost surprinși, fie de lungimea transmiterilor de minge, fie de puterea lor la preluare. **Goethals** va studia cu jucătorii săi problema lovirii și preluării mingii în condițiile atmosferei la altitudine mare.

CU BUCATAR ȘI ALIMENTE DE-ACASA

Printre alte măsuri, organizatorice, datorită condițiilor speciale ale turneului final, belgienii au hotărît să includă în lot și un bucătar, să aducă la bagajele lor alimente, să se aprovizioneze cu un stoc serios de cafea (nu le place cea din Mexic) și brînză, apă minerală, cărți, reviste... Nu uită nici cel mai mic amănunt. Este vorba de o călătorie lungă, de circa 45 de zile după socotelile lor.

PREZENȚE LA C.M.

Echipa Belgiei s-a înscris la 9 ediții și a participat la 8 dintre ele, de 5 ori calificîndu-se pentru turneul final. În 1930 (turneu final, fără preliminarii) : 0—3 cu S.U.A. și 0—1 cu Paraguay. În 1934, în preliminarii : 4—4 cu Irlanda și 2—4 cu Olanda; în turneul final (optimi): 2—5 cu Germania. În 1938, în preliminarii : 3—2 cu Luxemburg și 1—1 cu Olanda ; în turneul final (optimi) : 1—3 cu Franța. În 1950 s-a retras. În 1954, preliminarii : 4—2 și 2—2 cu Finlanda, 3—2 și 2—0 cu Suedia; în turneul final (optimi) : 4—4 cu Anglia și 1—4 cu Italia. În 1958, eliminată în preliminarii : 3—6 și 0—0 cu Franța, 8—3 și 5—2 cu Finlanda. În 1962, eliminată în preliminarii : 0—2 și 0—2 cu Suedia, 2—4 și 1—2 cu Elveția. În 1966, eliminată în preliminarii : 1—0 și 5—0 cu Israel, 0—3, 5—0 și 1—2 (baraj) cu Bulgaria. În 1970, preliminarii : 2—1 și 6—1 cu Finlanda, 3—0 și 0—4 cu Iugoslavia, 1—1 și 1—2 cu Spania, calificată pentru Mexic.

DAR ECHIPA ?...

Grija cea mare a lui **Goethals** este lotul și pregătirea lui. Campionatul a fost devansat în așa fel încît să aibă la dispoziție jucătorii înainte de plecare, pentru pregătire. O primă etapă a pregătirilor o va constitui meciul amical cu Anglia de la 25 februarie, la Bruxelles. Va fi o severă verificare a unui lot de bază, al cărui schelet îl asigură **Jeck** și **Thissen** (22 ani), **Dewalque, Devrindt** și **Van Moer** (23 ani), **Polleunis** și **Trappeniers** (25 ani) și **Van Himst** (26), toți tineri, nădejdea lui **Goethals.** Ei asigură osatura unei echipe construită în principal pe o combinată **Standard Liege-Anderlecht Bruxelles,** cele mai bune echipe la ora actuală. Lotul mai cuprinde pe : **Heylens, Hanon, Boone** (portar), **Peters, Semmeling, Betens, Puis, Verheyen, Piot, Dockx. Goethals** întîmpină însă greutăți, la lărgirea lotului național, prin afluxul de jucători străini la marile cluburi, ceea ce barează drumul elementelor tinere talentate băștinașe.

Cu acest lot **Goethals** va trebui să lucreze serios pentru a realiza o transformare esențială ca joc : de la o echipă de cupă, cum s-a dovedit Belgia în preliminarii, la una de regularitate, capabilă să facă față la 3 jocuri cel puțin, programate între 2—10 iunie. Structura însă nu i-o va schimba. El este adeptul cît mai puținelor schimbări.

MAXIMUM DE PARTICIPĂRI ȘI... PUNCTAJ: BRAZILIA

Lotul finalistelor din Mexic prezintă o gamă variată de... culori. O țară — **Brazilia** — care a fost prezentă la toate cele opt ediții și acum se prezintă pentru a noua oară ; trei echipe au cucerit de cîte două ori titlul mondial **(Uruguay, Italia, Brazilia),** alte două **(R.F. a Germaniei** și **Anglia)** cîte odată ; trei reveniri : **Suedia, Belgia** și **România ;** trei prezențe inedite : **Israel, Maroc** și **Salvador.**

Pe marginea acestui lot, presa sportivă din R.F. a Germaniei a publicat un interesant tabel cu meritele celor 16 finaliste din Mexic. Tabelul a fost alcătuit pe bază de punctaj atribuit astfel ; 10 puncte echipei campioane ; 8 formației clasate pe locul 2 ; 6 puncte pentru a treia clasată și 5 puncte pentru a patra ; 4 puncte au fost acordate echipelor clasate pe locurile 5—8 ; 3 puncte celor clasate pe locurile 9—12 ; 2,5 puncte celor clasate pe locurile 9—16 ; 2 puncte celor clasate pe locurile 13—16 și un punct echipelor eliminate în preliminarii. Iată cum arată acest tabel, în care țările sînt trecute în ordinea punctajului totalizat :

ȚARILE	1930	1934	1938	1950	1954	1958	1962	1966	Pct.
BRAZILIA (8)	5—8	9—12	3	2	5—8	1	1	9—12	47,5
R.F. A GERMANIEI (6)	—	3	9—16	—	1	4	5—8	2	35,5
ITALIA (6)	—	1	1	5—8	9—12	e.p.	9—12	9—12	34
URUGUAY (5)	1	—	—	1	4	e.p.	9—12	5—8	33
CEHOSLOVACIA (5)	—	2	5—8	—	9—12	9—12	2	e.p.	27
SUEDIA (4)	—	5—8	4	3	e.p.	2	e.p.	e.p.	26
ANGLIA (5)	—	—	—	5—8	5—8	9—12	5—8	1	25
MEXIC (6)	13—16	e.p.	—	13—16	13—16	13—16	9—12	9—12	15
U.R.S.S. (3)	—	—	—	—	—	5—8	5—8	4	13
BELGIA (4)	9—12	9—16	9—16	—	13—16	e.p.	e.p.	e.p.	13
ROMÂNIA (3)	5—8	9—16	9—16	—	e.p.	e.p.	—	e.p.	12
BULGARIA (2)	—	e.p.	e.p.	—	e.p.	e.p.	13—16	13—16	8
PERU (1)	9—12	—	—	—	—	e.p.	e.p.	e.p.	6
ISRAEL (0)	—	—	—	—	—	—	e.p.	e.p.	4
MAROC (0)	—	—	—	—	—	—	e.p.	—	1
SALVADOR (0)	—	—	—	—	—	—	—	—	0

LEGENDA. — 1, 2, 3, 5—8 etc : locul ocupat în turneul final ; e.p.: eliminată în preliminarii. În parantezele din dreptul echipelor : prezența la turnee finale.

SCRISOARE DIN ITALIA

MĂRIRE ȘI DECADENȚĂ...

Cînd în 1957, la campionatul sud-american, disputat în Peru, Argentina a îngenunchiat marea Brazilie a lui Didi și Vava și a spulberat apoi Uruguayul, învingătorii dispuneau de trei autentici „ași", în trei posturi vitale pentru o echipă care joacă un fotbal prevalent ofensiv : MASCHIO (inter dreapta), ANGELILLO (centru atacant) și SIVORI (inter stînga).

Această veritabilă tripletă de aur (Maschio, Angelillo, Sivori) a atras imediat pe emisarii marilor cluburi italiene, care — descope-

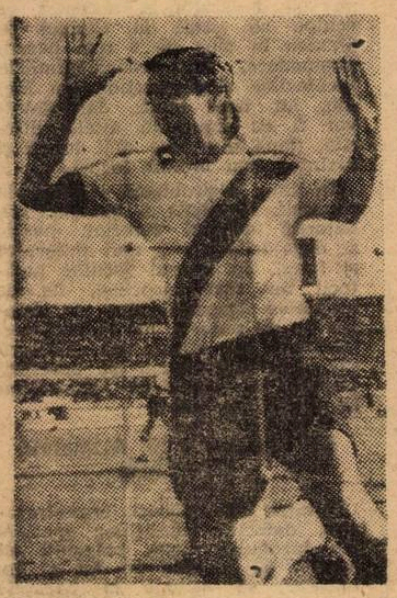

Angelillo

rindu-le marilor vedete sud-americane descendența din părinți italieni emigranți — i-au asaltat cu oferte din cele mai tentante, i-au vrăjit cu promisiunea unor cîștiguri fabuloase și i-au determinat pe acești tineri să facă, în sens invers, drumul pe care părinții lor îl făcuseră cu ani în urmă, în căutarea unei vieți mai bune.

Maschio a ajuns astfel la Bologna, Angelillo la Internazionale, Sivori la Juventus. Primul n-a avut prea mult noroc în Italia, ultimul cu atît mai puțin.

Rămîne Angelillo, de care ne vom ocupa mai mult. Ei bine, el a început pe altar, pentru a termina în tărînă !

Cariera lui Angelillo la Milano a debutat excepțional : 16 goluri marcate în primul său campionat, apoi — în anul următor — golgeter absolut cu 33 de goluri !!

„Am găsit cel mai bun atacant din Europa", spuneau conducătorii lui Inter, frecîndu-și mîinile mulțumiți. **„Din Europa ? Din lume !..."** adăuga Guglielmo Stabile, fost atacant central al națională argentiniene aplaudat și el în Italia, în rîndurile echipei Genoa.

Timp de doi ani, Angelillo a avut întregul Milano la picioarele sale. Dar, într-o zi de octombrie, în 1958, Angelillo a întîlnit-o pe blonda Ilia Lopez, care l-a fascinat. Dar, o dată cu dragostea, a sosit la Inter și Helenio Herrera, care avea să-i devină lui Angelillo un adevărat „dușman de moarte".

H. H. care promisese, din primul an, să aducă titlul de campioană lui Internazionale, dar nu l-a obținut, a aruncat toată răspunderea eșecului pe Angelillo și pe prietenia sa cu Ilia Lopez. Și atîtea a făcut, atîtea a vorbit Herrera, încît a reușit să determine scoaterea lui Angelillo din echipă și transferarea lui (forțată) la A. S. Roma, unde argentinianul avea să rămînă timp de 4 campionate.

De la Roma, la A. C. Milan ; apoi la Lecco ; apoi din nou la A. C. Milan ; apoi în Divizia B la Genoa și în fine, „marea cădere", la **Santa Maria degli Angeli**, unde actualmente marele, grandiosul ex-campion joacă și antrenează o echipă de categoria a patra, numită Angelana.

Angelana ! Ultima în clasament, cu zero puncte, la venirea lui Angelillo. Acum, e tot ultima dar cu 7 puncte, în bună companie cu alte 3 echipe și la un punct în urma unui alt terțet.

— La 32 de ani, vrei să încerci o nouă ascensiune pornind de la categoria a 4-a ?", l-am întrebat.

— „Nu-i vorba de o nouă ascensiune. Vreau doar să-i demonstrez dușmanului meu Herrera că după ce am fost un jucător destul de bun (N. A. : remarcați modestia) **pot deveni un mare antrenor. Vreau să încep de jos și să urc treaptă după treaptă. Nu-mi lipsește curajul și puterea de muncă. Am alături de mine pe aceeași femeie pe care Herrera a socotit-o ruina mea. Ea e sprijinul meu moral. Vreau să demonstrez că legătura mea cu Ilia a fost doar un comod paravan pentru ca marele meu dușman să-și justifice insuccesul. Ca să reușesc va trebui poate timp. Dar am răbdare".**

CESARE TRENTINI

CE I SE CERE UNUI GOLGETER ?

NE VORBESC CÎTIVA DINTRE FRUNTAȘII CLASAMENTULUI TROFEULUI „GHEATA DE AUR"

După cum se știe, as al golgeterilor europeni pe sezonul trecut a fost desemnat fotbalistul bulgar PETAR JEKOV de la *T.S.K.A. Sofia*, care a înscris în campionatul țării sale 36 de goluri. El a fost distins de revista *„France Football"* cu tradiționalul trofeu *„Gheata de aur"*. În acest clasament l-au urmat grecul *Sideris* de la *Olimpakos Pireu* (35 de goluri) maghiarul *Dunai* de la *Ujpesti Dozsa* și austriacul *Kegelberger* de la *„Austria"* (ambii cu cîte 31 de goluri), cărora aceeași revistă le-a atribuit trofeele *„Gheata de bronz"*.

O discuție cu acești specialiști ai golului despre „secretele" metodelor de a străpunge poarta adversă e fără îndoială interesantă și instructivă pentru toți atacanții. Înainte de a le da cuvîntul, iată cîteva date asupra vîrstei și indicilor fizici ai acestor laureați : JEKOV — 25 de ani, 1,82 m., 79 kg ; SIDERIS — 31 de ani, 1,73 m, 77 kg; DUNAI — 26 de ani, 1,83 m., 76 kg. ; KEGELBERGER — 23 de ani, 1,72 m., 67 kg.

După cum se vede, datele sînt destul de variate și, ce e mai interesant de remarcat, studiul statistic al datelor celor 75 de jucători care au intrat în lista de evidență pentru atribuirea trofeului revistei franceze ne oferă un tablou extrem de diversificat, ducîndu-ne la concluzia că nici vîrsta, nici înălțimea sau greutatea fotbaliștilor nu sînt determinante pentru capacitatea lor de realizatori.

— „Pe mine, de pildă — declară JEKOV — *înălțimea și greutatea apreciabilă nu mă împiedică să marchez. Deși datele mele fizice m-ar descrie drept un atacant de genul „buldozer", eu sînt un adept al jocului combinativ. Dar dacă statura înaltă nu e un minus, să știți că statura mai mică nu e un impediment pentru a deveni golgeter. E drept însă că „mini-atacantul" are mai multe de pătimit din partea apărătorilor adverși decît un înaintaș de constituție atletică.*

— Pentru a fi un bun realizator — opinează SIDERIS — *nu e neapărat nevoie să fii un voinic. Trebuie, însă, să dispui de calități fizice multilaterale și mai ales să calculezi și să execuți cu precizie șutul.*

— Nu există un golgeter „standard" din punct de vedere al datelor fizice și al manierei de joc — e de părere DUNAI. *Și totuși, un ideal în acest sens ar fi pentru mine EUSEBIO. Cred, pe de altă parte, că înălțimea și greutatea prea mari ar fi impedimente pentru golgeterii de tip modern, pentru că ar împieta asupra mobilității lor.*

— Importante nu sînt nici înălțimea, nici greutatea, ci forța de a gîndi rapid și ingenios faza — apreciază KEGELBERGER. *Un jucător care știe să gîndească va fi totdeauna mai util decît un pachet de mușchi necoordonat.*

Deci, după cum se vede, în problema „gabaritului" optim al golgeterului cei patru „regi ai K.O.-ului fotbalistic" (cum îi denumește revista *„France Football"*) nu au păreri contradictorii. Să vedem acum care sînt factorii care determină formarea unui jucător ca realizator ?

Iată ce spune JEKOV :

— Încă din adolescență visam să devin un golgeter. Ați observat că majoritatea copiilor preferă să joace fotbal ca înaintași, să marcheze goluri. La început nimeni nu se prea „înghesuie" să ocupe postul astăzi atît de „la modă", de libero, sau să joace stoper și chiar fundaș. De ce ? Îmi explic aceasta prin faptul că îi atrage mirajul golului, acest moment de cea mai mare pregnanță într-un meci. Fotbaliștii realizatori nu se nasc, ci se formează, dacă dispun de talent și de sîrguință. Și atunci cînd ai început să ai noroc, cînd ai început să înscrii în mod frecvent goluri, să nu crezi că ai atins culmea !

DUNAI mărturisește că dintotdeauna și-a dorit să fie atacant central :

— Acum, cînd această dorință mi s-a împlinit, sînt satisfăcut dar vreau să merg mai departe, să înscriu cît mai multe goluri. Cum mă antrenez pentru aceasta ? Cred că cel mai bun antrenament este cel în condiții reale de joc; noi, la „Ujpest", jucăm în medie de trei ori pe săptămînă. Procesul individual de antrenament îl orientez spre contraatac. Aceasta e de altfel concepția de joc a echipei noastre.

SIDERIS este un centru atacant tipic :

— Sarcina mea este să marchez și pe acest obiectiv îmi axez jocul. Am exersat și am învățat să șutez la fel de bine cu ambele picioare și în plus, trebuie să spun că circa 40 la sută din golurile mele le-am înscris cu capul.

Tînărul KEGELBERGER nu ține socoteala golurilor pe care le-a marcat de-a lungul activității sale :

— În orice caz, sînt foarte departe de recordul idolului meu, Pele. În sezonul trecut am înscris 31 de goluri. Ca să ajung la 1000 de goluri, mergînd în ritmul de acum, mi-ar trebui 30 de sezoane... Glumesc, desigur ! Am devenit centru atacant din instinct. Lovitura mea preferată este cu piciorul drept, din mișcare, dar observ că „Gheata de bronz" care mi s-a oferit drept trofeu este pentru piciorul stîng. Poate că e o aluzie ca să-mi exersez mai bine stîngul — ceea ce, de altfel, am și început să fac !

Patru golgeteri, patru tipuri de jucători, patru concepții...

LEV IAȘIN

CEL MAI BUN PORTAR DIN LUME (I)

O știre a făcut ocolul lumii. Era vorba de hotărîrea luată de portarul echipei Dinamo Moscova și al reprezentativei de fotbal a Uniunii Sovietice, Lev Iașin, *de a mai continua activitatea competițională, cu toate că la 22 octombrie 1969 a împlinit vîrsta de 40 de ani.*

„Voi mai juca doi ani și pe urmă... am să văd" — *declara* Iașin *ziariștilor care îl asaltaseră cu întrebările.*

În calitate de deținător al „Balonului de aur", *distincție acordată anual de redacția revistei* „France Football", Iașin *s-a văzut într-o „societate sportivă nobilă", formată din ași ai fotbalului, printre care se numărau :* Stanley Mathews, Di Stefano, Kopa, Bobby Charlton, Eusebio, Masopust, Best etc.

Mulți și-au pus întrebarea, cum de a ajuns acest lungan tăcut din Moscova *în rîndurile celor mai buni jucători din lume.*

Să ne întoarcem cu ani și ani în urmă.

Lev Iașin *s-a născut la 22 octombrie 1929, într-o familie de muncitori din* Moscova. *A avut o copilărie grea și zbuciumată, deoarece, cînd împlinise vîrsta de 12 ani,* Uniunea Sovietică *a fost atacată de către* Germania hitleristă. *Izbucnise cel de-al doilea război mondial, care a adus după sine atîtea nenorociri și dezastre. La 14 ani, acest copil, prea înalt pentru vîrsta lui, a intrat ca ucenic la o fabrică metalurgică din* Moscova, *lucrînd la început ca rabotor iar mai tîrziu ca frezor. Cu toate timpurile grele, atît Iașin cît și ceilalți copii de vîrsta lui practicau sportul. Primele încercări le-a făcut pe terenul de baschet, apoi a trecut la scrimă și, ca orice tînăr sovietic, și-a încercat forțele și la șah.*

După terminarea războiului a fost atras cu trup și suflet de sportul celor curajoși : hocheiul pe gheață. Tînărul moscovit, înalt de 1,84 m. a făcut pentru prima dată cunoștință cu poarta. Fără îndoială că poarta de hochei pe gheață i se părea mult prea mică pentru el și din această cauză Iașin *suferea cumplit.*

În timpul serviciului militar, Iașin *a făcut parte din rîndurile sportivilor de la clubul* Dinamo Moscova, *activînd la început în secția de hochei pe gheață. Dar nu trecea zi fără ca el să nu urmărească antrenamentele portarilor de la... fotbal și aceasta pentru a putea face o comparație între jocul acestora și jocul său în poarta echipei de hochei.*

Cu timpul l-a captivat și postul de portar la fotbal.

Pe atunci, poarta echipei de fotbal Dinamo Moscova *era apărată de* Alexei Homici *supranumit și* „tigrul", *cel mai bun portar din* U.R.S.S., *și care — în anul 1945, — cu prilejul turneului întreprins de echipa* Dinamo *în* Anglia, *a uimit și entuziasmat în același timp pe spectatorii britanici. Ca antrenor al echipei de fotbal* Dinamo Moscova, *funcționa* Cernișev, *actualmente antrenor al echipei reprezentative de hochei a* U.R.S.S. Cernișev *l-a observat pe* Iașin *cu prilejul unui antrenament și a fost plăcut impresionat de calitățile acelui tînăr talentat. I-a atras atenția și lui* Homici *rugîndu-l să-l îndrume, și, în scurt timp,* Iașin *a apărut în poarta echipei de fotbal-rezerve a clubului* Dinamo. *Sigur că șansele lui* Iașin *de a promova în prima echipă, unde postul de portar era deținut de* Homici, *erau minime. Într-o zi însă, norocul i-a zîmbit. Aceasta s-a întîmplat după disputarea derbiului moscovit* Dinamo-Spartak, *cînd* Homici, *la o intervenție periculoasă, s-a accidentat grav, fracturîndu-și clavicula. Datorită acestui fapt,* Iașin *a fost trecut în echipa întîi.*

Debutul însă a avut cu totul un alt final decît cel dorit de el și antrenorul Cernișev. *În primul meci la echipa întîi, nici nu trecuseră cîteva minute și balonul se și odihnea în poarta sa. O comportare și mai slabă a avut-o* Iașin *în meciul următor, cu echipa* Dinamo Tbilisi. *Cu toate că* Dinamo Moscova *conducea cu 4—1, la un moment dat, în decurs de numai două minute,* Iașin *a scos de trei ori balonul din poarta sa. Abia în ultimul minut de joc,* Constantin Beșkov *a reușit să înscrie golul victoriei, astfel că, în final,* Dinamo Moscova *a cîștigat cu 5—4.*

Aceste insuccese au avut drept urmare trimiterea lui Iașin *la echipa de rezerve. Însă el nu s-a descurajat. A început să se pregătească și mai intens, la fiecare antrenament muncea din greu, astfel că progresele nu au întîrziat să se arate. În această perioadă,* Homici *îi era prieten și profesor, fiindcă își dăduse seama că, cu toate insuccesele de moment,* Iașin *putea fi urmașul său în poarta echipei* Dinamo.

Și astfel, într-o zi, Iașin *a reintrat în posesia tricoului cu nr. 1. În anul 1952, cînd* Homici *și-a încheiat activitatea competițională,* Iașin *i-a luat locul în poartă purtînd același tricou negru, chiloți negri și mănuși negre, ca și fostul titular al echipei* Dinamo Moscova.

(Va urma)

Traducere de V. BENKOVSKI
(după revista „GOL" din Praga)

Lev Iașin — în plin plonjon — așa cum l-au văzut și îl văd adversari și coechipieri, salvînd mingi ce par imparabile

extern MAGAZIN extern

UN SUEDEZ ITALIAN...

In fotografie îl vedeți pe tînărul **Skoglund**, fiul faimosului fost internațional suedez **Lennart Skoglund**, care și-a încheiat cariera în **Italia. Evert Skoglund** (16 ani) este însă cetățean italian, membru al clubului **Inter** (unde a jucat și tatăl lui) și de curînd și al lotului reprezentativ de juniori. În orele libere răsfoiește cu pasiune albumul familiei care-i înfățișează secvențe din activitatea tatălui său, pe care ar dori s-o continue cu același succes.

...ȘI UN ITALIAN ENGLEZ

Ultima și cea mai senzațională transferare din **Marea Britanie** o constituie achiziționarea de către celebrul club londonez **Arsenal** a revelației campionatului scoțian, extremul dreapta **Peter Marinello**, născut la **Glasgow** din părinți italieni. **Marinello** este socotit „**al doilea Best**“ datorită extraordinarei asemănări în joc cu celebrul jucător al lui **Manchester United**. În fotografie tînărul jucător (are doar 19 ani) **Marinello**.

● **Cu puțin timp în urmă, poliția din Torino a arestat un spărgător după o urmărire cu mașinile „ca-n filme“ și după un violent schimb de focuri. Condus la comisariatul de poliție cel mai apropiat, s-a constatat că spărgătorul era centrul atacant al unei echipe din localitate, iar păgubașul... președintele ei.**

● **Internaționalul iugoslav** Hasanagic **va activa în viitor la cunoscuta echipă elvețiană** Servette Geneva. **El a și fost încercat într-un meci disputat la** Besançon **unde a făcut o impresie dintre cele mai bune.**

● **Noua vedetă a fotbalului vestgerman, internaționalul** Reinhardt Libuda **de la** Schalke 04, **este actualmente implicat într-un mare scandal sentimental care s-ar putea să aibă urmări dintre cele mai neplăcute pentru el.**

● **3.471.393 este numărul de spectatori total care au asistat la meciurile turului campionatului vestgerman, ceea ce dă o medie de aproape 23 000 spectatori de meci. În raport cu campionatul trecut, s-a înregistrat un plus de peste 200 000 spectatori.**

● **Comitetul executiv al Federației internaționale a sportului universitar, reunit de curînd la** Dubrovnik **(Iugoslavia), a stabilit ca ediția din acest an a campionatului universitar european de fotbal să aibă loc în a doua jumătate a lunii iulie în mai multe orașe din** Iugoslavia, **finala urmînd a se disputa în ziua de 26 iulie a.c. la** Skoplje.

● **Portarul unei echipe de amatori din** Franța — S. C. Launilis — **nu poate folosi decît un braț, celălalt fiindu-i paralizat în urma unei polyomielite contractată în copilărie. În schimb el are un șut extrem de puternic, reușind într-un recent meci ca dintr-o degajare să trimită balonul în plasa porții adverse !**

● **Ca urmare a propunerii cunoscutului expert** Marton Bukovi, **este mai mult ca sigur că federația maghiară de fotbal își va da acordul ca, începînd încă din această primăvară, campionatul Ungariei să comporte două etape săptămînal : miercuri și duminică.**

DE-ALE SARDINIENILOR...

De cînd echipa lor Caligari — *în frunte cu* Riva — *conduce în clasamentul campionatului italian, suporterii din* Sardinia... *nu-și mai încap în piele ; ei au început să se teamă de ofensiva echipelor din* Nordul Italiei, *acolo unde își are de ani și ani sediul, titlul. Suspendarea, pînă la terminarea campionatului, a antrenorului* Scopigno *(pentru că a insultat un arbitru de tușă) a dezlănțuit furia „tifosilor“ lui* Cagliari *care văd, în hotărîrea ligii italiene, o manevră a adversarelor din* Nord. *Un afiș, pus la intrarea în stadionul din* Cagliari, *conținea următoarele cuvinte :* „Sportivi din Sardinia! Mafia fotbalistică din Nord ne-a atacat din nou. Dar pentru orgoliul insulei noastre, mai mult ca niciodată, trebuie să susțineți cu toate forțele echipa noastră !“ *Să mai ziceți că n-au imaginație și temperament cei din Sudul Italiei...*

VORONIN ÎL IMITĂ PE BRUMEL

Victima unui grav accident de automobil, cu doi ani în urmă, celebrul internațional sovietic Valeri Voronin *era considerat pierdut pentru fotbal. El a petrecut luni de zile în clinici și, prin străduințele medicilor, s-a vindecat total. A urmat o lungă perioadă de reeducare fizică, desfășurată în sălile medicale. În sfîrșit, cu multă voință și energie, el a efectuat zeci și zeci de antrenamente. Și, spre mirarea multora, foarte rapid,* Voronin *a și apărut în prima formație a lui Torpedo.*

„Sper să revin la forma cea mai bună și să concurez iarăși pentru un post în reprezentativă“, *a declarat acest al doilea* Brumel, *care este* Voronin.

UN ADEVĂRAT OCOL AL PĂMÎNTULUI

Echipa cehoslovacă Inter *efectuează actualmente unul dintre cele mai lungi și mai variate turnee în care a fost angajată o formație. Neavînd nici un jucător în lotul care se pregătește pentru* Mexic, *clubul din* Bratislava *a acceptat organizarea unui adevărat ocol al pămîntului.*

Inter *și-a început turneul la* Los Angeles ; *al doilea meci al programului s-a desfășurat în* Tahiti. *Următoarea oprire a fotbaliștilor cehoslovaci este* Noua Zeelandă, *urmată de* Australia, Singapore, Hong-Kong. *Pe itinerarul lui* Inter *mai figurează meciuri în* Liban, Siria, Grecia *și* Iugoslavia. *Întoarcerea este prevăzută spre sfîrșitul lunii februarie. Un adevărat record în materie de turnee fotbalistice !*

TOSTAO — DECLARAT „BUN NAȚIONAL“

Cresc acțiunile vedetei nr. 2 a fotbalului brazilian, Tostao. **Recent, clubul său —** Cruzeiro Belo Horizonte — **a obținut din partea guvernatorului statului** Minas Gerais, **declarația oficială că** Tostao **este socotit un „bun național“ brazilian. În virtutea acestei hotărîri, el nu va putea părăsi țara decît prin aprobarea parlamentului** Braziliei, **contrasemnată de președintele țării. Numai** Pelé **mai este investit cu o asemenea calitate.**

Pe de altă parte, pentru asigurarea reînnoirii contractului lui Tostao, **clubul** Cruzeiro **a lansat un împrumut printre simpatizanții și membrii săi susținători. Suma prevăzută pentru împrumut a fost acoperită în cinci zile; astfel că, după toate probabilitățile, celebrul centru înaintaș al reprezentativei, nu va părăsi — nici pentru următorii trei ani — clubul unde a cunoscut consacrarea.**

DIN FOTOGRAFIILE ANULUI 1969

A devenit un obicei ca în fiecare an, în diferite țări, să fie alese și premiate cele mai bune fotografii sportive. O astfel de... operațiune s-a desfășurat și în **Iugoslavia.** Din fotografiile desemnate drept cele mai bune ale anului trecut, reproducem pe cea alăturată. Reprezintă un moment dramatic dintr-un meci de fotbal : portarul, prea sigur de el sau neatent, scapă mingea, printre picioare, în plasă !

FOTBALIȘTI ZBURĂTORI

Ochiul și inspirația fotoreporterului au realizat această minunată fotografie care a „prins“ una din frumusețile pe care le poate oferi fotbalul. Trei jucători (portarul, un fundaș și un atacant) au sărit în întîmpinarea mingii. Mișcările lor însă, luate de obiectiv de jos în sus, dau impresia unui zbor în grup sau al unui fragment de balet. Imaginea înfățișează o fază dintr-un joc desfășurat la **Helsinki**, capitala Finlandei.

Cînd vezi asemenea momente te mai poți întreba de ce place atît de mult fotbalul ?...

CUVINTE ÎNCRUCIȘATE

BILANȚ '69

ORIZONTAL : 1) Primul fotbalist român pe '69 — Parteneră a clujenilor, în „semicentenar“. 2) Trecută prin sita preliminariilor, este una din marile favorite ale „Zeiței de aur“ — Echipier al Florianei, eliminată de băcăuani din C.E.T. — Strigăt. 3) Deschideri — Al șaselea pe lista celor mai buni din '69 — În lungul șir de nume ale aceluia care a înscris cel de-al 1 000-lea gol în 1969. 4) Amenințări permanente pentru portari — A dori tricolorilor succes în Mexic. 5) „...Paris“, splendid magazin turistic în Guadalajara — Jucător brazilian prezent în preliminarii — Internațional la Manchester City, a înscris echipei Lierse 2 goluri, pe terenul acesteia (C.C., nov. '69). 6) Termen de comparație în lumea balonului oval — Jucător la Milan, prezent în una din manșele cu Estudiantes — Fostă agenție germană de știri. 7) Echipă din Sofia, eliminată din C.E.T. de către Kilmarnock — Spărtură în zid. 8) Alemannia Aachen — A efectuat recent, cu juniorii lui, un fructuos turneu în Grecia — Cap în Franța. 9) Sorții au plasat-o, la turneul final, în compania celor mai puternice echipe din lume — Cel de-al treilea club din Guadalajara, prezent în prima divizie a țării — Poftim. 10) Cavalerist — Orbită — Redutabilă extremă scoțiană de la Kilmarnock, în formație și la Bacău. 11) Pe jumătate gata ! — Alt jucător la Floriana, consemnat cu 1 autogol la Bacău — Ritual. 12) Articol nehotărît — Proprie anotimpului turneului final. 13) ...Macovei, arbitru divizionar A — Cîștigătorul „Balonului de aur“ pe 1969. 14) Înaintaș argentinian prezent în preliminarii — De la un C.M. la altul — Willi Schulz.

VERTICAL : 1) Singura formație românească calificată vreodată în „sferturile“ unei competiții europene — Participantă prestigioasă la turneul final, candidată la adjudecarea definitivă a „Zeiței“. 2) Campioana noastră din '69 — Egalitate — Învinsă de Anglia, la Amsterdam, într-un amical recent. 3) Favorizată de Fortuna, în dauna noastră, la tragerea la sorți din Mexic — Una din etapele tricolorilor, în turneul actual din America de Sud — Munte în Germania. 4) Riu asiatic — Dușmănie — Aici, la 15 ianuarie 1969, pe Wembley, s-a născut adevărata echipă a României. 5) Ție — Echipă cehoslovacă, marea revelație a Cupei Cupelor în 1969 — „Camino...“, hotel de prim rang din aceeași Guadalajara. 6) ...Nunweiller, al treilea fotbalist al anului, după Dumitrache și Dobrin — Primul jucător iugoslav pe 1969 — Nicolae Dobrin. 7) Întîiul nostru pas spre Mexic — Omogenitatea și calmul, în rîndurile tricolorilor noștri. 8) Președintele comitetului de organizare a turneului final din Mexic — Uniunea Asociațiilor Studențești din România. 9) Herbie Roberts — Specialist în cercetarea runelor — Bombardamentul șuterilor. 10) Ținut antic în Peloponez — Echipă bucureșteană (Cat. Promoție) — Cel mai bun jucător din lume pe 1969, după o anchetă a ziarului Sportul. 11) Adrian — ...Twist, unul din eroii lui Dickens. 12) Altă participantă la turneul final din Mexic — Echipă din Bulgaria (Locul 7 în clasamentul turului). 13) Campioana Italiei pe 1969 — Realizator scoțian în preliminarii. 14) Primul jucător ceh al anului încheiat recent — Înclină de partea unuia sau a altuia dintre adversari.

Dicționar : DNB, AIL, ERZ, ILI, EPEI.

G. C.

	1	2	3	4	5	6	7	8	9	10	11	12	13	14
1	D	U	M	I	T	R	A	C	H	E	■	O	F	K
2	E	T	A	L	E	A	■	■	R	P	■	■	C	
3	N	A	R	I	■	D	A	N	■	E	■	■	C	
4	H	■	O	■	■	U	T	■	■	I	■	■	A	
5	M	R	C	■	■	■	E	B	U	■	■	■	G	■
6	O	U	■	■	■	■	N	■	■	■	■	■	L	
7	■	L	E	V	S	K	A	■	■	■	■	■	I	
8	A	■	A	■	■	■	■	■	■	■	■	■	A	
9	R	O	M	Ă	N	I	A	■	■	■	■	■	R	
10	■	L	■	H	■	■	■	■	■	■	■	■	I	
11	■	A	■	G	■	■	■	■	■	■	■	■	■	
12	■	N	■	L	■	■	■	■	■	■	■	■	O	
13	■	D	■	I	■	N	■	■	■	■	■	■	■	■
14	■	A	■	A	■	O	■	■	■	■	■	■	■	■

DEZLEGAREA CAREULUI DIN Nr. 190

Orizontal : 1) București — Mai. 2) Atena — Prater. 3) San Siro — Datcu. 4) E — Tineri — Tren. 5) Lor — Estadio — I. 6) Rămas — Si — Mar. 7) Hală — Uzină — Me. 8) Ad — Ri — I — Acasă. 9) Metale — Emiri. 10) Parc — Polo — Eco. 11) D — Napoli — Inot. 12) Em — Niș — Dunăre. 13) Număr — Sală — Al.

FOTBAL

REVISTĂ SĂPTĂMINALĂ

Redacția și ad-ția : București, Bd. Mărăști 26, sectorul I, telefon 17.55.18

COLEGIUL DE REDACȚIE

Constantin Chiriță, Ștefan Covaci, Gh. Dumitrescu, Pavel Marcu, Aurel C. Neagu (redactor șef), Angelo Niculescu, Andrei Rădulescu, Dumitru Tomescu, Stelian Trandafirescu (redactor-șef adjunct), Radu Urziceanu (secretar general de redacție), Emerich Vogl, Ion Voica, Ion Voinescu.

Prezentarea grafică Liviu Bobocea

CORESPONDENȚE DE PESTE HOTARE

ECHIPA ROMÂNIEI PRIMITĂ CU VIU INTERES ÎN BRAZILIA

FOTBALIȘTII NOȘTRI ÎȘI INAUGUREAZĂ MÎINE TURNEUL SUD-AMERICAN

BELO HORIZONTE

BELO HORIZONTE, 20 (prin telefon de la trimisul nostru special).

Plecați din București duminică dimineață, membrii lotului reprezentativ de fotbal au ajuns 24 de ore mai tîrziu la Rio de Janeiro, după o călătorie cu avionul care a decurs în condiții bune. La Rio am făcut o escală de 3 ore, după care ne-am continuat drumul — tot pe calea aerului — spre Belo Horizonte, unde-și va începe turneul echipa noastră națională.

Aici ne-a întîmpinat însă o vreme ploioasă (temperatura circa 18 grade). Primirea de care s-au bucurat fotbaliștii noștri din partea organizatorilor a fost foarte bună, asigurîndu-se condiții de cazare de prim rang. Atît pe aeroportul din Rio, cît și pe cel din Belo Horizonte, delegația noastră a fost supusă unui adevărat asalt din partea reporterilor de la televiziune, radio și ai diferitelor ziare.

De altfel nici n-am sosit bine și în primul ziar care mi-a căzut în mîini, aici la Belo Horizonte, am avut plăcuta surpriză de a vedea fotografia lui Dobrin și o interesantă declarație a antrenorului brazilian Saldanha despre echipa noastră. Asaltul reporterilor a continuat la Hotelul Normandie, unde este cazată echipa. De data aceasta, numărul lor a fost și mai mare. 20—30 de ziariști, tele și radioreporteri au solicitat amănunte despre echipa noastră și declarații antrenorului Angelo Niculescu și jucătorilor. Reporterii celor 4 canale TV au transmis seara reportajele lor, ca și declarațiile însoțite de imaginile luate la sosire, ale lui Angelo Niculescu, Dobrin, Dumitrache etc. Interviuri și-au găsit loc în emisiunile radiofonice, iar ziarele de marți dimineață au publicat ample reportaje de la sosirea echipei, declarații, amănunte despre calificarea reprezentativei noastre pentru Mexic, precum și numeroase fotografii de la sosire și portrete ale jucătorilor.

JOI, MECI CU CRUZEIRO

Turneul îl vom începe joi, prin partida cu **Cruzeiro**, în cadrul unui program cuplat. De fapt, aici va avea loc un turneu în patru, la care iau parte Atletico Belo Horizonte și Sparta Praga. Programul este următorul:

Joi 22 ianuarie, ora 19,30 (0,30 ora București): Cruzeiro—România; ora 21,30: Atletico—Sparta Praga.

Duminică 25 ianuarie, ora 15 (20 ora București): Atletico—România; ora 17: Cruzeiro—Sparta Praga.

Faptul că echipa noastră nu joacă în vedetă, cum ar fi fost normal, se explică printr-o neînțelegere între cele două cluburi locale, neînțelegere care a fost aplanată recurgîndu-se la tragerea la sorți a ordinei jocurilor. Și sorții ne-au... pus în deschidere.

Marți dimineață jucătorii noștri au făcut antrenament. Formația va fi alcătuită miercuri.

CINE NE SÎNT PARTENERII?

Iată, pe scurt, care sînt echipele pe care le va întîlni formația noastră reprezentativă.

CRUZEIRO este campioana statului Minas Gerais, iar Atletico a ocupat locul al doilea, la 6 puncte diferență. În **„Taca da Prata"** (Cupa Braziliei) — la care iau parte toate echipele campioane de state și care constituie de fapt campionatul național — Cruzeiro s-a clasat pe locul 2, după Palmeiras Sao Paulo, la egalitate de puncte dar cu un golaveraj inferior numai cu... un gol! Vedetele echipei sînt internaționalii, incluși în prezent în lotul Braziliei pentru Mexic, mijlocașii **Piazza** și **Dirceu Lopes** și atacanții **Ze Carlos** și **Tostao**. Primii trei vor face parte din echipa care va juca joi cu noi, dar ultimul nu va evolua, fiind indisponibil. De altfel, marți seară Tostao a primit, în cadrul unor mari festivități organizate la Rio, premiul de cel mai bun sportiv brazilian al anului 1969. La finele lunii, Tostao va pleca la Huston pentru un control la ochiul la care a fost operat.

ATLETICO, care a cîștigat recent un turneu în patru („Taca Antonio Acioni") organizat la Belo Horizonte, are cei mai buni jucători în **Oldair** și **Dario**.

JOCUL CU URUGUAY A DEVENIT NESIGUR

Turneul reprezentativei noastre va continua la 28 ianuarie la **Curitiba**, apoi la **Sao Paulo** și **Porto Alegre**.

În ce privește partida cu **Uruguay**, aceasta a devenit incertă. La Montevideo, în perioada în care fusese programat jocul, se va disputa un turneu de lungă durată la care echipa noastră nu poate participa. Astfel încît, în cazul cînd nu se va găsi o soluție, întîlnirea de la 6 februarie s-ar putea să nu se mai dispute. Dar, despre aceasta ca și de restul turneului și — mai ales — despre meciurile de la Belo Horizonte vă voi relata în numărul viitor. Pînă atunci, notez că jucătorii noștri au călătorit bine, sînt în bune condiții de sănătate.

Aurel C. NEAGU

ECHIPA BULGARIEI JOACĂ ÎN MEXIC ȘI PERU

SOFIA

Mare a fost bucuria selecționerului național al Bulgariei, dr. Boșkov, după victoria asupra Luxemburgului, care i-a adus calificarea pentru turneul final al C.M. Dar, bucuria n-a ținut mult. A venit tragerea la sorți, teama de echipa R. F. a Germaniei, teama de marea necunoscută pe care o reprezintă Peru, teama de o eventuală surpriză care ar putea veni din partea Marocului, mai ales după înfrîngerea cu 3—0 din „amicalul" de acum cîteva săptămîni...

Sarcina pregătirii echipei pentru turneul final revine unui colectiv larg, din care fac parte medici, psihologi și alți specialiști. O primă parte a planului alcătuit în acest scop a fost scurtul turneu din Spania și Maroc, în cadrul căruia au fost verificați cîțiva tineri jucători.

Zilele trecute a fost dată publicității lista celor 22 de jucători selecționabili în care, alături de nume bine cunoscute, figurează și jucători de perspectivă, remarcați în partidele echipei de tineret.

Pregătirile acestor jucători au început la data de 12 ianuarie într-o localitate de mare altitudine, în apropierea vîrfului Belmeken din Balcani. Lotul bulgar va lucra aici aproximativ 20 de zile iar la 5 februarie va pleca într-un turneu de 3 săptămîni, pe noul continent. Sînt prevăzute 2 meciuri în Mexic (în zilele de 15 și 18 februarie) și apoi alte două, în Peru, (la 21 și 25 ale lunii viitoare). În acest timp se va urmări felul cum se adaptează jucătorii la condițiile specific mexicane (altitudine, climă, diferență de fus orar, alimentație). De la sfîrșitul lui februarie, jucătorii vor fi din nou la dispoziția cluburilor, în vederea campionatului național care se reia la 8 martie, ca și în România, de altfel.

Pregătirea propriu zisă și esențială pentru Mexic, va începe la 29 aprilie, la altitudine și va dura pînă la 10 mai, data plecării spre Mexic. În acest interval, programul prevede și două jocuri internaționale de verificare.

● Pregătirea echipelor de club pentru sezonul de primăvară a început în jurul datei de 5 ianuarie. Cele mai multe dintre formații se află în stațiuni de munte unde lucrează pentru pregătire fizică generală timp de aproximativ 20 de zile. De notat că jucătorii din lot n-au plecat cu echipele lor, ci au rămas pînă la 12 ianuarie în sînul familiilor.

● Echipa Bulgariei a mers în turneul din Spania și Maroc fără unul din cei mai buni jucători ai săi, fundașul dreapta Șalamanov. Acest lucru se explică prin faptul că Șalamanov a fost suspendat de clubul său „J.S.K. Slavia" din Sofia pe o perioadă nedeterminată, din cauză de abateri disciplinare și de la regimul de viață sportivă. În aceeași situație se află și Mihailov, un jucător de talent, atacant la același club.

La rîndul său, federația bulgară, s-a declarat de acord cu măsura luată de club, scoțîndu-i din lotul național pe ambii jucători.

ȘTEFAN NOIKOV

JACKY CHARLTON SE TEME DE ECHIPA ROMÂNIEI!

PARIS

Revin la Paris dintr-o călătorie de 48 de ore în **Anglia**, în cursul căreia am văzut pe **Arsenal** eliminînd din **„Cupa europeană a tîrgurilor"** pe **Rouen**, ultima noastră reprezentantă în competițiile europene, ediția 1969/70 și, apoi, echipa națională a **„Campionilor lumii 1966"** nereușind să învingă o remarcabilă selecționată a Olandei.

Un cuvînt despre **Arsenal** care, s-ar putea foarte bine, să fie adversara lui **Dinamo Bacău**. Echipa din Highbury posedă o apărare foarte solidă, dar atacul său nu are „tunari" demni de **Drake**, **James** ai perioadei 1930. Cu toate acestea, venirea acestui George Best italo-scoțian, **Peter Marinello**, noul idol londonez, i-a sporit eficacitatea.

Formația aliniată de **Ramsey** contra **Olandei** a prezentat inovații, nu tocmai rele, cu **Peters** mijlocaș și doi noi atacanți, **Mick Jones** — centrul atacant al lui **Leeds** — și **Ian Moore**, extremul stînga de la **Nottingham**. Aceste încercări n-au fost însă concludente. Atacul englez a rămas și de această dată steril; **Bobby Charlton** a fost adesea imprecis și singur portarul **Banks** s-a arătat strălucitor. Trebuie spus că olandezii, cu formația completă, au știut să blocheze perfect adversarul, păstrînd balonul cu ușurință și inteligență, cum o făcuseră și românii în ianuarie 1969 pe Wembley, și declanșînd contraatacuri, totdeauna redutabile, prin **Cruyff**.

Acest eșec n-a plăcut publicului de pe **Wembley**, care s-a arătat foarte sever față de echipa sa, intonînd în cor, la terminarea meciului, un cîntec de dezgust. Spectatorii cîntau refrenul: **„Ce echipă de deșeuri!" O mică diferență față de imnurile de victorie din „World Cup"...** Nici presa nu s-a arătat prea tandră față de echipă. Cu toate acestea, cu trei zile înainte, comentînd tragerea la sorți din Mexic, **„Daily Mail"** publica un tabel al meciurilor, cu pronosticurile sale succesive pînă la o finală... **Brazilia-Anglia**, neajungînd pînă acolo încît să dea pe Anglia învingătoare, dar lăsînd să se înțeleagă că **„Cupa mondială"** va rămîne engleză...

Jucătorii se tem, totuși, **Bobby Charlton** a declarat: **„Este mai bine, probabil, să înfruntăm de la început dificultăți, dar trebuie să fim atenți ca primele succese să nu ne adoarmă."**

Bobby Moore, căpitanul echipei, care n-a jucat contra **Olandei**, crede că brazilienii pot fi învinși de fotbaliștii englezi.

Dar **Jacky** n-a uitat că românii sînt dificil de manevrat: **„Trebuie să ne temem de români pe care n-am putut să-i învingem pe Wembley. De asemenea cehoslovacii sînt adversari periculoși, dispun de calități morale exemplare, sînt mereu capabili să-ți joace o festă."**

Altitudinea neliniștește și ea puțin pe campionii lumii. Pe portarul **Gordon Banks** în primul rînd, care subliniază: **„Traiectoriile șuturilor și reducerea greutății mingii sînt surprinzătoare la 2000 de metri. Va trebui ca noi, europenii, să ne obișnuim cu toate acestea. Și aceasta comportă timp."**

Ramsey a studiat, în profunzime, această problemă. Este motivul pentru care își va duce în Mexic foarte devreme jucătorii. După ultimul meci de campionat (18 aprilie), el va reuni efectivul său, pentru campionatul insulelor britanice (meciuri cu **Scoția**, **Irlanda** și **Țara Galilor**) care va dura o săptămînă. Plecărea pentru **America de Sud** este fixată la 1 mai, cu un turneu de 15 zile, precedînd instalarea la Guadalajara.

Guadalajara unde suporterii englezi vor avea dificultăți ca să găsească loc. Brazilia a reușit să-i scoată din hotelul unde ei ar fi dorit să șadă. Pentru că **Saldanha** a insistat ca echipa sa să aibă prioritate față de agenții de voiaj engleze, care reținuseră deja locurile pentru suporteri.

Meciul **Brazilia-Anglia** a și început...

JEAN PH. RETHACKER

BOLOGNA

JUVENTUS — EGALARE DE RECORD DUPĂ 30 DE ANI. Prin victoria reușită duminică, în campionat, echipa alb-negrilor din **Torino** a reușit să egaleze recordul invincibilității în campionat, deținut de **Internazionale** din ediția 1939/1940! Dacă învinge duminică la **Bologna**, **Juventus** egalează recordul succeselor consecutive în deplasare (5 partide fără să cunoască înfrîngerea) pe care îl dețin în momentul de față trei echipe: **Genova** (din ediția 1937), **Internazionale** (din ediția 1939) și **Milan** (din ediția 1967).

NAPOLI — VICTORIE DUPĂ UN SFERT DE VEAC! Învingînd pe **Fiorentina**, pe terenul ei, **Napoli** a reușit primul succes la **Florența** după 25 de ani! Într-adevăr, din 1945 și pînă duminică, napolitanii nu reușiseră o singură victorie pe **„Stadio Comunale"**. Patru rezultate egale și 13 înfrîngeri, iată bilanțul lor, pentru această perioadă, în evoluțiile la **Florența**.

O ÎNTREAGĂ ECHIPĂ SUSPENDATĂ PE VIAȚĂ. Pentru că au atacat, **„in corpore"** pe un arbitru, echipa **Castre** — din campionatul amator — a fost suspendată pe viață! Nici unul dintre cei 11 jucători nu mai are drept de a apărea într-un meci oficial!

CRUYFF RĂMÎNE LA AJAX. Deși au apărut în mai multe ziare știri că cunoscutul internațional olandez **Cruyff** va trece la clubul **F. C. Barcelona**, totuși — așa cum a declarat chiar cel în cauză — această trecere nu se va produce. **„N-am de gînd să părăsesc în nici un caz în viitorul apropiat clubul Ajax"** a declarat **Cruyff**. Iar președintele clubului **Ajax** a adăugat că **Cruyff** are un contract în vigoare pînă la sfîrșitul anului 1970.

27 IANUARIE — VERDICTUL PENTRU TOSTAO. Într-o conferință de presă care a avut loc duminică la **Rio de Janeiro**, **Joao Saldanha** — selecționerul echipei **Braziliei** — a declarat că decizia în privința utilizării lui **Tostao** la turneul final al C.M. va fi luată la 27 ianuarie, cînd o comisie de medici îl va examina pe centrul atacant din Belo Horizonte și va pune diagnosticul definitiv. Saldanha a mai declarat că, pentru eventualitatea indisponibilității lui **Tostao**, s-a și gîndit la înlocuitorul lui: **Ze Carlos**.

LANSAREA SATELITULUI ARTIFICIAL „RIMET". Luni la amiază a fost lansat, de la **Cape Kennedy**, satelitul artificial **„Rimet"** care va asigura transmisiile de televiziune de la C.M. de fotbal din Mexic către **Europa**.

CESARE TRENTINI

ZÜRICH

RAMSEY SUPUS UNOR CRITICI ASPRE. Presa engleză continuă să aducă o serie întreagă de observații jocului prestat de reprezentativă în partida cu **Olanda**. „Poate avea succes echipa Angliei în Mexic?" **(Sun)**; „Nu este de crezut că așa se poate prezenta o campioană mondială!" **(Daily Miror)**; „Echipa Angliei se îndepărtează de fotbal" **(Daily Mail)**; „Cea mai slabă evoluție din ultimul timp" **(Daily Telegraph)** — iată cîteva dintre titlurile date reveniriilor asupra partidei. **Ramsey** a refuzat să comenteze toate aceste critici. El s-a mulțumit să spună doar atît: **„Așa era situația și înaintea campionatului din 1966..."**.

NOUĂ JUCĂTORI SUSPENDAȚI DIN LOTUL URUGUAYAN. Fiindcă au dovedit lipsă de interes în meciul de antrenament cu echipa **Steaua roșie Belgrad**, selecționerul uruguayan **Hohberg** a suspendat „sine die" nouă jucători din lotul alcătuit de el pentru C.M. Urmează ca hotărîrea lui să fie ratificată de biroul federal.

DIDI: „ECHIPA PERULUI ÎN SFERTURILE DE FINALĂ". După ce a făcut cunoscut planul de pregătire al reprezentativei (15 jocuri în **America de Sud** și apoi un turneu european), selecționerul **Didi** a declarat reprezentanților presei că ediția 1970 a C.M. va însemna un succes al formațiilor sud-americane. **„Alături de Uruguay și Brazilia, în sferturile de finală se va afla și echipa Perului"**, a încheiat celebrul atacant al reprezentativei **Braziliei**.

RIVERA ABSENT DIN ECHIPA ZIARIȘTILOR ITALIENI. 97 de ziariști din Italia au fost solicitați să alcătuiască echipa ideală pentru Mexic. Referendumul a dat următoarea formație: **Zoff — Burgnich, Facchetti — Bertini, Puia, Salvadore — Domenghini, Mazzola, Anastasi, De Sisti, Riva**. De notat absența lui **Rivera**, repus rapid în drepturi de selecționerul **Valcareggi** care a declarat: **„Nu se poate concepe o echipă a Italiei fără Rivera..."**.

CONGRESUL U.E.F.A. LA DUBROVNIK. La 8 mai se va desfășura la **Dubrovnik**, congresul U.E.F.A.; unul dintre punctele ordinei de zi va fi alegerea președintelui acestui for. Actualul președinte, **G. Wiederkehr** (Elveția) a declarat că își va depune din nou candidatura.

TOMMY DOCHERTY — CONCEDIAT! Cunoscutul antrenor **Tommy Docherty** a fost concediat de către conducerea clubului **Aston Villa**. El antrena de 13 luni această echipă, dar rezultatele nu s-au îmbunătățit așa cum se așteptau conducătorii clubului, în ciuda numeroaselor achiziții efectuate de **Aston Villa**.

MARIO WIDMER

PRONOSPORT

1. Bologna — Juventus	2
2. Cagliari — Brescia	1
3. Lanerossi — Palermo	1
4. Milan — Lazio	1
5. Napoli — Bari	1
6. Roma — Verona	1
7. Sampdoria — Fiorentina	2
8. Torino — Inter	X
9. Atalanta — Mantova	1
10. Catania — Reggina	1
11. Livorno — Foggia	2
12. Pisa — Genoa	1
13. Reggiana — Catanzaro	1

Redacția și administrația: bd. Mărăști nr. 88, București, Fic... str. Brezoianu 23—25

BIBLIOTECA „ASTRA"
SIBIU

PROLETARI DIN TOATE ȚĂRILE, UNIȚI-VĂ !

FOTBAL

REVISTĂ SĂPTĂMÎNALĂ
ANUL V
192
MIERCURI
28 IANUARIE 1970
12 PAGINI
2 LEI

ÎN ACEST NUMĂR:

UN AMPLU REPORTAJ asupra primelor două partide susținute de lotul reprezentativ în Brazilia

transmis de trimisul nostru special
AUREL C. NEAGU

● ULTIMELE NOUTĂȚI ASUPRA VIITORILOR NOȘTRI ADVERSARI DIN TURNEUL FINAL AL C.M., PRIMITE DE LA RIO DE JANEIRO, LONDRA ȘI PRAGA

● În dezbatere, probleme ale activității centrelor de copii și juniori din întreaga țară

● Considerațiuni asupra arbitrajelor în prima parte a campionatului

● LA OBIȘNUITA NOASTRĂ RUBRICĂ „DIN INTIMITĂȚILE GAZONULUI", DIALOG CU KOSZKA, ROȘU ȘI ANTRENORUL ROMEO CATANĂ

Duminică, la Constanța, Farul a întîlnit într-un meci amical pe Cernomoreț Odesa. În fotografie, portarul echipei oaspe respinge balonul la un atac al gazdelor Foto : PETRE COZIA

În paginile 6—7

REPORTERII NOȘTRI ÎN MIJLOCUL ECHIPELOR DIVIZIONARE „A"

Cine sînt acești alergători de cros ?
Sînt... fotbaliștii de la Jiul Petroșani, care — sub privirea atentă și exigentă a lui Titus Ozon — se antrenează, în aceste zile, la Băile Herculane.

Foto : L. ADORIAN

PRIMELE REZULTATE

De cîțiva ani, Chimia Rm. Vîlcea duce o luptă, pe muchie de cuțit, pentru a supraviețui în eșalonul secund al fotbalului nostru. Faptul se datorează în mare măsură și unei practici necorespunzătoare privind fondul de jucători din oraș și împrejurimi, căruia nu i s-a acordat multă vreme atenția corespunzătoare. Iată însă că, începînd din primăvara anului trecut, această optică a fost părăsită și la 1 aprilie a luat ființă centrul de copii și juniori Chimia, în cadrul căruia au început să se instruiască un număr de 100 de copii, sub îndrumarea unor antrenori pricepuți : **Traian Popa, Ștefan Tănase** și instructorul voluntar, prof. **Constantin Ștefănescu.**

N-au trecut decît vreo 7—8 luni și „generația care vine" a început să-și facă simțită prezența ; una dintre echipele centrului, participînd la campionatul divizionar școlar, seria a VII-a, s-a clasat, la încheierea turului, pe locul 2. Un alt fapt care merită a fi remarcat : 3 dintre juniorii centrului au fost promovați în rîndurile divizionarei B. **(Gheorghe Zărnie, Nicolae Pintilie** și **Vasile Oprea).**

Sînt primele rezultate pozitive. Și iubitorii fotbalului vîlcean le așteaptă, îndreptățiți, pe următoarele.

ILIE IONESCU
corespondent

TINERE TALENTE

PROVOCARE

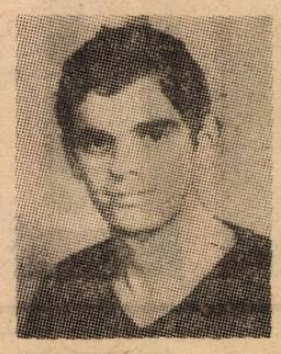

Marin Petroiescu — 16 ani, elev în clasa a X-a — apără, de mai mult timp, cu succes, poarta juniorilor Minerului Teliuc. Înalt, suplu, deosebit de curajos, tînărul portar al minerilor este înzestrat și cu un dezvoltat simț orientativ, sesizînd cu rapiditate direcțiile atacurilor, traectoriile șuturilor. „Ghicește" fentele înaintașilor, plonjînd cu temeritate în picioarele lor. Sînt cîteva atribute care, perfecționate în continuare, îl vor ajuta pe talentatul jucător să urce treptele spre consacrare. De altfel, începutul va fi făcut chiar în această primăvară, cînd Petroiescu va susține primul său examen mai sever : promovarea în rîndurile echipei de seniori și, deci, apariția sa în eșalonul 3 al fotbalului nostru. A fost prima dintre dorințele sale arzătoare. A doua ?

— Să fiu selecționat în lotul de juniori al țării. Știu că acolo se ajunge greu, dar nu mă voi da bătut ; voi căuta să depun toate eforturile și poate că, într-o zi...

Pentru debutul în Divizia C și, mai ales, pentru acea „într-o zi..." și-a început deunăzi antrenamentele cu o ambiție fără seamăn.

O provocare înaintașilor seriei a VI-a din „C" și antrenorilor loturilor de juniori.

prof. ION VLAD
corespondent

PUNCTE ALBE, PUNCTE NEGRE, ÎN FOTBALUL BĂCĂUAN

Vasile Pintilie este **metodist** în cadrul Consiliului județean pentru educație fizică și sport Bacău. Biroul și dulapul său cu dosare reprezintă un fel de epicentru, de unde fire invizibile leagă de conducere treburile fotbalistice ale județului. Printre problemele abordate în dialogul cu interlocutorul nostru s-au numărat...

1. FOTBALUL ȘCOLAR

Campionatul național al școlilor generale angrenează în cadrul județului Bacău 64 de echipe, dintre care 15 în capitala județului, 9 în orașul Gheorghe Gheorghiu-Dej și 6 în Tg. Ocna. Turul acestei competiții s-a încheiat după o desfășurare normală (meciurile au fost conduse de cei mai buni arbitri din județ). Această competiție a impus în zona de interes a antrenorilor cluburilor divizionare o serie de copii nelegitimați, și-i numim doar pe FALAI (Șc. generală nr. 2), astăzi cooptat pentru Dinamo Bacău. Comparativ cu anul trecut, an inaugural al campionatului școlilor generale, competiția a cîștigat numeric (în Bacău 15 echipe la actuala ediție, față de 6 anul trecut) și calitativ.

2. CAMPIONATUL DE JUNIORI

Disputat pe două planuri (divizia națională și campionatul județului), de condiții superioare beneficiază cele 8 echipe din divizia națională. Celelalte 14 echipe care își dispută calitatea de campioană a județului se zbat într-o gravă penurie materială. Optica îngustă (rezultat cu orice preț !) a unor secții de fotbal, constituie o nouă pată pe blazonul acestei competiții. Ea se concretizează în practica arhicunoscută și des criticată a substituirilor de jucători, cu cortegiul inerent de contestații ulterioare. În această culpă, „veterane" sînt echipele Gloria Zemeș, Unirea Tricolor Moinești, Bradul Bacău.

3. „CAMPIONII" SANCȚIUNILOR

Din datele comisiei de disciplină se poate desprinde raportul dintre numărul echipelor (jucătorilor) și numărul sancțiunilor. În prima parte a campionatului, 33 de jucători au fost sancționați cu 65 etape suspendare. „Faima" de cele mai indisciplinate echipe revine formațiilor **Petrolistul** Dărmănești și **Petrolul** din orașul Gheorghe Gheorghiu-Dej. Iar campionul individual al sancțiunilor este jucătorul Ștefan Baloș (Foresta Dofteana) care, rezervă fiind, după meciul cu Constructorul Gheorghe Gheorghiu-Dej și-a... exprimat printr-un șut (nu în minge, ci în spatele arbitrului) nemulțumirile sale subiective. Urmarea ? Șase luni de zile suspendare pentru Baloș !

4. UN „OF" AL PROFESORULUI ION RUS

L-am întrebat pe tov. Pintilie și despre activitatea Colegiului județean de antrenori. Ne-a răspuns că în fruntea acestei comisii se află un om priceput și activ, profesorul **Ion Rus.** Eforturile și zelul acestuia se concretizează în funcționarea exactă (numărul mic de antrenori calificați reprezentînd o problemă care depășește responsabilitățile și activitatea unei singure persoane) a Colegiului de antrenori. Ni s-a mai spus că prof. Rus are un „of" legat de misiunea sa în fotbalul băcăuan. Iată-l : **„Federația nu ne întreabă nimic, nu ne controlează, nu ne îndrumă. Paradoxul cel mare îl găsiți, dacă vreți, în refuzul sistematic de a mobiliza un președinte de colegiu la convocările centralizate cu scop didactic, ale antrenorilor. Materialul informativ trebuie să-l oreiau de la antrenorii de Divizia A prezenți la seminar"...**

Ion CUPEN

DACIA PITEȘTI ÎN... VIRAJ SPRE MIJLOCUL CLASAMENTULUI ?

„Dacia" — echipa primei noastre uzine de autoturisme — s-a comportat extrem de slab în prima parte a campionatului Diviziei C. Trecînd în revistă rezultatele sale din tur, constatăm că ea deține un record, deloc de invidiat : după primele 10 etape acumulase doar 2 puncte, pierzînd 9 meciuri la rînd!! După o astfel de... evoluție (dacă poate fi numită așa), nimeni nu mai credea într-o eventuală redresare. Și totuși, în ultimele 5 meciuri, „Dacia" a obținut 7 puncte, fără a mai pierde vreun meci, renăscînd, astfel, speranțe. Contrastul rămîne frapant și dezvăluirea... misterului nu pare lipsită de importanță.

Cînd a promovat în „C" toată lumea, inclusiv conducerea asociației, a rămas stupefiată. Așa ceva nu era prevăzut. Promovînd, s-a constatat că lotul nu corespunde și că timp pentru transferări nu mai există. Doar 6 zile. Mai mult, doi jucători, Basarabescu *și* Sima, *au plecat la F.C. Argeș. A fost o greșeală, reparată tîrziu, spre sfîrșitul turului, cînd au fost aduși 6 jucători tineri, talentați, datorită cărora au fost obținute acele 7 p., dar mai ales redînd moralul întregii echipe. Iată numele lor :* Jenoiu, Dima, Țințarcu, Mușat, Marin *și* Stan. *În al doilea rînd, în primele 10 etape, antrenorul* P. Anastasiu *a desfășurat o muncă superficială, nu primea la antrenamente jucători de reală valoare* (Albei, Năstăsescu), *acordînd în schimb credit altora* (Burcea, Vlădulescu), *certați cu normele vieții sportive (beții, superficialitate în pregătire, nopți pierdute). Începînd cu etapa a 10-a, la cîrma echipei a fost adus antrenorul* Jean Lăpușneanu. *Faptul a avut repercusiuni pozitive : 1. s-a acordat credit unor jucători tineri, muncitori, serioși ; 2. întreaga echipă, purificată, a căpătat încredere în forțele proprii.*

Așa s-au petrecut lucrurile la „Dacia" Pitești. Faptele ne-au fost relatate de Gheorghe Bobei — președintele secției de fotbal și P. Dănescu — secretarul asociației sportive. Mă rog, noi nu punem la îndoială veridicitatea lor. Ne întrebăm totuși, dacă așa au stat lucrurile, de ce conducerea asociației n-a luat din timp măsuri pentru redresarea echipei ? N-a cunoscut adevărul ? A avut prea mare încredere în vechiul antrenor ? Sau și ea a trecut cu vederea lipsurile, atît ale antrenorului, cît și ale unor jucători ? Oricum, hotărîrea recentă de a scoate din lot pe Burcea *și* Vlădulescu, *este de bun augur. Mergînd pe acest drum, fără îndoială, propunerea drept obiectiv a ocupării, la finele campionatului, a unui loc pe la jumătatea clasamentului nu va părea nimănui de domeniul irealizabilului*

PAVEL PEANA
corespondent

În vizor

POȘTA REDACȚIEI

MIRCEA ȘTEFAN, Satu Mare : 1. Ne întrebați dacă Ion Pîrcălab mai poate fi selecționat în echipa națională ? De ce nu ? Depinde numai de Pîrcălab, de modul cum se va comporta în returul campionatului. Porțile naționalei — au afirmat-o de atîtea ori și antrenorii ei — rămîn deschise oricărui jucător dornic și capabil să apere culorile reprezentativei noastre. 2. Nu există nici un fel de rudenie între Ludovic Sătmăreanu de la Steaua și Sătmăreanu II, jucătorul Crișului Oradea.

MARIN BURCEA, Giurgiu : Informația respectivă este eronată. Steagul roșu Brașov a beneficiat în turul campionatului actual de o lovitură de la 11 m în partida cu Dinamo București, în minutul 99, la scorul de 1—1. Stoenescu a făcut hent în careu, a executat Ivăncescu, Coman a respins lateral și Necula a reluat în gol ! Vă satisface răspunsul ?

MIHAI CION, Oradea : Antrenorului Titus Ozon îi puteți scrie pe adresa clubului Jiul din Petroșani, strada Ion Creangă nr. 7, jud. Hunedoara. Vă asigurăm că vă va răspunde cu promptitudine. Pentru că știm că nu lasă nici o scrisoare fără răspuns, acordînd fiecăreia atenția cuvenită.

ION NEGOIȚĂ, com. Frăsinet, Ilfov : Boc va putea juca în continuare după executarea pedepsei primite.

LUCIAN CALOTA, București : În numărul 190 al revistei noastre am prezentat pe cei trei mari adversari ai României, din grupa a 3-a a turneului final. Reiese de acolo că naționala noastră n-a întîlnit niciodată, într-un meci oficial sau amical, reprezentativa Braziliei.

ILIE PREDA, Giurgiu : Iată adresele celor trei echipe bucureștene : Rapid — șos. Giulești nr. 18 ; Steaua — cal. Plevnei nr. 114 ; Dinamo București — șos. Ștefan cel Mare nr. 7—9.

NICUȘOR TRĂISTARU, București : Unul dintre cele patru criterii după care a fost atribuit trofeul a fost tocmai votul antrenorilor diviziona-relor A.

CONSTANTIN STANCU, București : Aveți memorie. Sau sînteți un suporter al craiovenilor ? Universitarii olteni au reușit un meci egal (0—0) cu Steaua la București. Partida s-a jucat pe „Republicii" și, într-adevăr, militarii au ratat un 11 m după care au fost pe punctul să piardă chiar meciul.

VASILE CUBEICA, Buzău : Dl Stefano a jucat în prima partidă Steagul roșu — Espanol Barcelona în cea de a doua deținea funcția de... antrenor.

TITUS LIBARDI, Alexandria : Dacă Jiul a mai evoluat în prima divizie înainte de 1967 ? Cum să nu ? Mai mult, este una dintre „bătrînele" noastre divizionare A. Spre exemplificare. La ediția 1924—1925 participă 9 campioane de regiuni dintre care și U.C.A.S. Petroșani. Ajunge pînă în... finală cu Chinezul, pierzînd cu 1—5. Apoi, primul campionat sistem divizionar, în care joacă este cel din 1937—1938, clasîndu-se pe locul 6 în prima serie. Iată și locurile ocupate de Jiul după 1945. În ediția 1946—47 : locul 12, 1947—48 : 10, 1948—49 : 3, 1950 : 6 (sub titulatura de Partizanul), 1951 : 7, (Flacăra), 1952 : 9, 1953 : 9 (Minerul), 1954 : 9, 1955 : 8, 1956 : 10, 1957—58 : 5, 1958—59 : 9, 1959—60 : 12 (retrogradează). Revine în „A" după numai 1 an, după care retrogradează din nou.

FRUNTAȘE ALE CAMPIONATULUI DE JUNIORI

VIZÎND TITLUL NAȚIONAL

Confirmînd o tradiție, juniorii textiliștilor arădeni, antrenați de ALEXANDRU DAN și ZOLTAN FARMATI, au avut o comportare meritorie în turul campionatului național. Ei au cîștigat 10 din cele 11 meciuri susținute, realizînd un golaveraj semnificativ (49—10) care exprimă eficacitatea liniei de atac. Cele mai frumoase meciuri : cu Minaur Zlatna (11—1), Metalul Salonta (6—0), Minerul Ghelar (7—1), Vagonul Arad (2—0). Golgeterii echipei : ALEX. PACOZNOI (17 goluri) și GH. IANCU (15 goluri). Alți jucători talentați : portarul VIOREL STOICA, fundașul TEODOR DRĂNCEAN, mijlocașul RUSU STURZA, atacantul IOAN DOBA.

Instalați la șefia clasamentului seriei, juniorii arădeni sînt hotărîți să n-o cedeze nimănui pînă la încheierea campionatului și, în continuare, să lupte pentru recîștigarea titlului național.

ȘTEFAN I. SIMION
corespondent

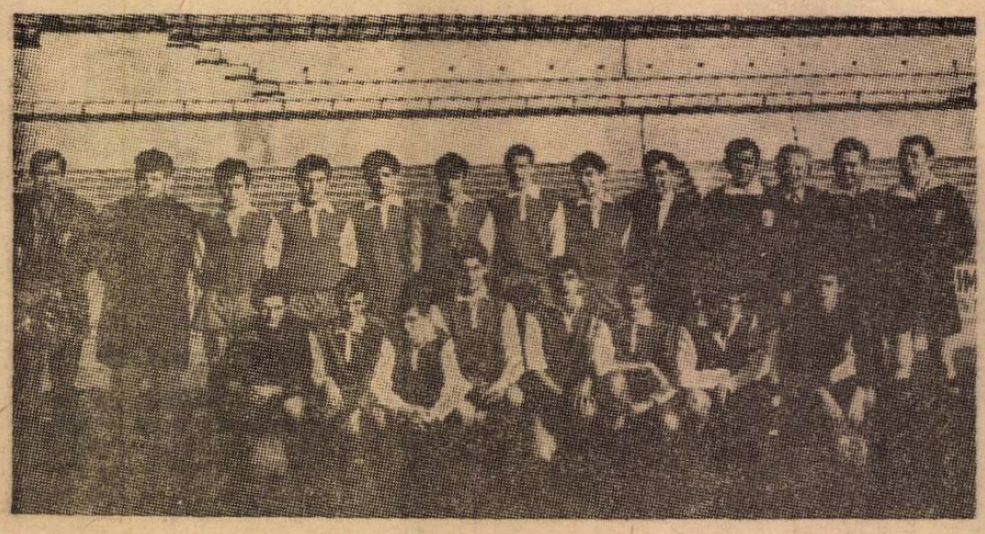

UN ANGAJAMENT SOLEMN

Vă prezentăm formația de juniori Metalul Hunedoara, antrenată de prof. GHIȚĂ DEAC. În turul campionatului național, seria a X-a, tinerii jucători hunedoreni s-au comportat bine, pierzînd doar un singur joc. Recent ei și-au început pregătirile, dornici ca în retur să obțină rezultate care să le confere dreptul de a participa la turneul final. În clișeu, rîndul de sus (de la stînga la dreapta) : Karamalis, Papadakis, Klotek, Roman, prof. Deac, Costa, Giurgiu, Kelemberger, Radu (rîndul de jos) : Herban, Naghi, Poenaru I, Pitea, Mureșan, Tănase.

Un util schimb de experienţă

La 25 ianuarie au început, în organizarea F.R.F., lucrările consfătuirii pe ţară a antrenorilor din cele 38 de centre de copii şi juniori.

Aflată la cea de-a doua ediţie a sa, consfătuirea — la care au fost invitaţi de astă dată şi reprezentanţi ai birourilor de secţie din cluburile divizionare — s-a bucurat de participarea unui mare număr de tehnicieni, mulţi dintre aceştia cunoscuţi pentru frumoasele rezultate obţinute în munca de făurire a schimbului de mîine al fotbalului nostru. În rîndurile celor peste 100 de invitaţi, în perioada 25—28 ianuarie — alături de o serie de cadre cu un bogat stagiu în activitatea de instruire a copiilor şi juniorilor **(I. Kluge, C. Drăguşin, R. Cataná, Gh. Stăneulescu, Gh. Iovicin, E. Cocis, Tr. Iordache)** — am notat cu satisfacţie şi prezenţa masivă a unui lot valoros de antrenori, proveniţi din rîndurile unor foşti internaţionali **(Apolzan, V. Zavoda, Dungu, V. Dumitrescu, Macri, Ivănescu, Szökö, Drăgan, P. Moldoveanu, E. Iordache, Mercea, Ştirbei, Pahonţu, Sfetcu, Ferenczi)**, foşti jucători divizionari **(Sîrbu, E. Popescu, Fabian, C. Dan** etc.), precum şi dintre absolvenţii I.C.F. cu specialitatea fotbal.

Prima zi a consfătuirii a fost consacrată, în principal, analizei activităţii centrelor de copii şi juniori pe anul 1969. Raportul prezentat de secretarul general F.R.F., **Ion Alexandrescu**, a trecut în revistă o serie de aspecte mai importante pe plan organizatoric, instructiv şi material, precum şi obiectivele pentru anul în curs. Reţinem ca deosebit de semnificative unele date înscrise în raport:

- 38 de centre care funcţionează în prezent cu peste 3.600 de copii, de care se ocupă un număr de 111 antrenori, cifră superioară celei reprezentînd totalul antrenorilor care funcţionează la echipele divizionare A, B şi C, socotite la un loc;
- producţia primelor 12 centre (înfiinţate în 1965) este de 210 jucători, dintre care un număr de 52 activează în Diviziile A, B şi tineret;
- valoarea globală a alocaţiilor repartizate anual centrelor de fotbal depăşeşte suma de 5 milioane lei.

La discuţiile care au urmat pe marginea raportului de analiză, participanţii la consfătuire au scos în evidenţă unele probleme de ordin general legate de munca organizată pentru formarea viitorilor fotbalişti şi au făcut propuneri menite să contribuie la îmbunătăţirea în viitor a acestei activităţi de bază în fotbalul nostru.

Programul zilelor de 26, 27 şi 28 ianuarie, rezervat în exclusivitate antrenorilor şi axat îndeosebi pe probleme legate de organizarea şi desfăşurarea procesului de instruire, a vizat în mod evident generalizarea pe baza schimbului de experienţă, a unor metode care şi-au dovedit eficienţa în munca de pînă acum cu copiii şi juniorii. Dintre cei care au prezentat referate sau lecţii de antrenament cu caracter practic, în cele trei zile destinate pregătirii metodice, menţionăm o serie de activişti cu recunoscută experienţă profesională şi pedagogică ca: **I. Siclovan, N. Petrescu, Gh. Ola, C. Ardeleanu, V. Economu, dr. M. Ghimpeţeanu, dr. M. Georgescu** precum şi o serie de antrenori care în ultimul timp au făcut dovada unor reale calităţi de pedagogi: **Gh. Dumitrescu, A. Apolzan, P. Moldoveanu, F. Fabian, V. Băluţiu, V. Zavoda, M Rotărescu.**

Consfătuirea pe ţară a antrenorilor din centrele de fotbal, reprezintă o remarcabilă acţiune a F.R.F. care se înscrie pe linia unor lăudabile eforturi îndreptate consecvent în direcţia asigurării în perspectivă a unor noi promoţii de jucători valoroşi care să reprezinte în viitor fotbalul nostru.

M. I.

AGENDĂ • AGENDĂ • AGENDĂ • AGENDĂ

DINAMOVIŞTII PESTE HOTARE

BACĂUANII AŞTEAPTĂ CU LEGITIMĂ NERĂBDARE numele viitorului lor adversar din „Cupa europeană a tîrgurilor", dar gîndul le zboară şi la returul campionatului. Ei şi-au început pregătirile, în vederea acestui important dublu obiectiv, şi speră că vor beneficia şi de data aceasta de foloasele unui turneu peste hotare.

Tratativele au şi început, în mai multe direcţii, printre care Iugoslavia, Italia *şi* R.F. a Germaniei. *Federaţia face eforturi pentru a acoperi necesităţile acestei merituoase echipe.*

CEI DIN BUCUREŞTI, se ştie, au acceptat o invitaţie în R.D. Germană, *pentru trei partide între 16 şi 23 februarie, probabil în oraşele* Rostock, Magdeburg *şi* Berlin. *În intenţia lor însă, este ca acolo, la faţa locului, să contracteze încă 2—3 jocuri pe care antrenorul* D. Niculae-Nicuşor *le găseşte utile pentru pregătirea unui lot descompletat prin plecarea internaţionalilor săi în* Brazilia, *cu lotul A, dar completat cu elemente tinere din cadrele proprii, cu care poate va trebui să facă faţă rigorilor unui retur destul de dificil.*

„OLIMPICII" JOACĂ AZI LA NEWCASTLE

Turneul de lungă durată al „olimpicilor", început sub bune auspicii în Israel *(două victorii la limită, cu 1—0 şi 2—1, dar meritate şi argumentate prin joc), continuă în aceste zile în* Australia, *unde au şi realizat două prime evoluţii cu rezultate bune, ca joc şi scor.*

Jucînd la Adelaida *cu selecţionata* Australiei de Sud, *echipa noastră a obţinut victoria cu 1—0 prin punctul înscris de Tufan, după un joc pe care, totuşi, şi-a pus amprenta oboseala lungului voiaj. A doua zi însă, de data aceasta la* Melbourne, *în compania echipei statului* Victoria, *fotbaliştii români au desfăşurat un joc mult mai bun şi au obţinut un succes clar, la scor: 6—1. Autorii golurilor:* Tufan *(3),* Oblemenco *(2) şi* Grozea.

Turneul continuă cu un joc la Newcastle.

TRANSFERĂRI NUMAI DE JOS ÎN SUS!

Prevederile noului regulament de transferări, intrat în vigoare anul trecut, precizează că *treceri dintr-un club în altul se fac odată pe an, iar de jos în sus, adică de la echipe de categorie inferioară la cele de categorie superioară, tot timpul anului, bineînţeles cu obligativitatea ca jucătorii în cauză să aibă acordul (dezlegarea) echipei de unde pleacă*

Această precizare a federaţiei risipeşte multe din speculaţiile care se fac, pe tema transferărilor, în această perioadă dintre turul şi returul campionatului, şi — totodată — dovedeşte hotărîrea fermă a forului de specialitate de a-şi respecta şi a face respectate regulamentele în vigoare. De altfel, cererile care au fost depuse şi nu se încadrau în litera regulamentului au fost respinse.

ANTRENORII FEDERALI ÎN CONTROL

În zilele care urmează, antrenorii federali vor întreprinde o acţiune de control şi îndrumare la toate echipele divizionare A care se află în pregătire în vederea reluării activităţii oficiale.

Ei au ca sarcină să verifice dacă s-au făcut controalele medicale complexe recomandate şi dacă rezultatele acestor controale au fost înregistrate în fişe individuale, dacă antrenorii şi-au întocmit planul anual şi, mai ales, cel pentru etapa respectivă, cum şi unde au de gînd să lucreze echipele divizionare A, care sînt condiţiile organizatorice şi administrative în care se duce munca de pregătire, cum se desfăşoară aceste pregătiri sub aspectul disciplinei, al participării conştiente a jucătorilor.

Pentru început, vor pleca pe teren antrenorii **Dincă Schileru, Coloman Braun** şi **Constantin Ardeleanu**, iar după înapoierea sa de la Viareggio, va participa la această acţiune şi **Gh. Ola**. Federaţia preconizează ca pînă în jurul datei de 15 februarie toate secţiile cu echipe divizionare A să fie controlate de antrenorii federali.

- Aflăm de la Colegiul central al arbitrilor că pentru noul sezon se va alcătui **o nouă listă de arbitri divizionari A, B, C** pe baza constatărilor făcute în sezonul trecut. Această listă va fi supusă aprobării Biroului federal la prima reuniune a acestuia.

JUNIORII NOŞTRI LA A XXII-a EDIŢIE A „CUPEI CARNAVALULUI" (Viareggio)

Pentru a şasea oară o echipă românească de juniori (pînă în 18 ani) se prezintă la startul tradiţionalei competiţii *„Cupa carnavalului"* de la *Viareggio* (Italia), rezervată de fapt formaţiilor de tineret sub 21 de ani. Este vorba de reprezentativa României, care însă, pentru că turneul de la *Viareggio* este deschis echipelor de club, *va juca sub numele de Steaua Bucureşti*, aşa cum am mai scris de altfel.

Scopul acestei participări la a XXII-a ediţie a *„Cupei carnavalului"* ni l-a precizat, la plecare — marţi dimineaţă — antrenorul federal GH. OLA: *„Va surprinde, poate, pe unii că... îndrăznim să ne întrecem cu echipe formate din jucători peste 18 ani, deci cu mai multă experienţă competiţională, dar am acceptat în mod deliberat. Am apreciat că numai în compania unor astfel de echipe putem realiza o mai concludentă verificare a pregătirii şi a potenţialului de joc al echipei noastre. Şi acest lucru ne va fi foarte util în vederea preliminariilor Turneului U.E.F.A. pentru care ne pregătim de fapt: returul cu U.R.S.S. la 19 aprilie şi dubla partidă cu Polonia la 5 aprilie în deplasare, şi la 23 aprilie la Bucureşti".*

În Italia a fost deplasat lotul rodat în ultimele luni din care va fi alcătuită, probabil, următoarea formaţie: *Purcaru — Dobrău, Deheleanu, Sătmăreanu, Hainal — Sandu, Vişan — Vlad, Ghergheli, Helvei, Atodiresei.* Lotul este completat cu *Franc* (portar), *Sameş* (fundaş), *Bölöni (mijlocaş)* şi *Năstase* (atacant).

În primul meci din turneul de la *Viareggio*, juniorii noştri vor întîlni la 31 ianuarie la *Lucca* formaţia clubului *Inter Milano*, cu care la 2 februarie va disputa returul în localitatea *Montecatini* (în prima fază jocurile sînt tur-retur). În caz de calificare, în etapa a doua juniorii ar urma să joace la 4 februarie la *Pisa* cu învingătoarea din partida *Atalanda — Dukla Praga*, în aceeaşi zi cu finala grupei A; în schimb finalele grupelor C şi D vor avea loc la 5 februarie.

ROMÂNIA PARTICIPĂ LA CAMPIONATUL EUROPEAN STUDENŢESC

Anul acesta, pe agenda fotbalului nostru mai este înscrisă o competiţie internaţională importantă: *participarea la campionatul european studenţesc.* Această a doua ediţie a întrecerii fotbaliştilor studenţi va fi organizată în *Iugoslavia* între 17 şi 26 iulie.

Forul internaţional studenţesc a lansat invitaţiile de rigoare pentru participare. România figurează printre echipele înscrise la ora actuală. Reamintim că la prima ediţie, desfăşurată în *Spania*, selecţionata noastră a ocupat locul al treilea în clasamentul final.

În momentul de faţă, organele noastre de resort elaborează planul de selecţionare şi pregătire a lotului reprezentativ studenţesc. Există însă unele dificultăţi care trebuie depăşite şi în primul rînd aceea că la datele la care este programat campionatul european la noi se desfăşoară ultimele etape ale campionatului şi cupei. Cum se ştie, campionatul se va încheia la 19 iulie, iar o săptămînă mai tîrziu este stabilită finala Cupei României. Deci, ar putea exista dificultăţi la alcătuirea lotului, jucătorii selecţionabili de la *„U" Cluj*, *„U" Craiova* sau *Politehnica Iaşi* putînd fi angrenaţi în campionat într-una din cele două zone (fruntaşă sau codaşă) sau calificaţi în Cupă. Elemente valoroase însă, se găsesc şi la divizionarele B *(Politehnica Galaţi, Sportul studenţesc Bucureşti* sau *Politehnica Timişoara)*, astfel că se poate alcătui un lot care să asigure o prezenţă necesară — printr-o comportare bună.

VARIAŢIUNI PE ACEEAŞI TEMĂ

Am impresia (poate greşită; bine-ar fi!) că peste un cuvînt care s-a vehiculat cu insistenţă imediat după calificarea noastră, ALTITUDINE, s-a cam coborît tăcerea.

Dacă sorţii ne-au trimis nu la cei peste 2 200 de metri ai capitalei mexicane, ci la cei „numai" 1.580 ai Guadalajarei, dacă micuţa Monica (al cărei nume a avut în ultima vreme o circulaţie care a făcut-o probabil invidioasă şi pe Brigitte Bardot), ne-a desemnat adversari mai puţin convenabili, dintr-un anumit punct de vedere, decît ar fi fost Peru sau Maroc, nu trebuie să uităm că avem datoria unei comportări cît mai bune la „Mundial'70" şi că pentru aceasta nu trebuie să ne scape nimic, nici o precauţie nu e inutilă.

Aşadar, adaptarea la înălţime nu trebuie ştearsă de pe „ordinea de zi". Chiar dacă, dată fiind altitudinea medie a Guadalajarei, chestiunea se pune, eventual, cu mai puţină acuitate. Specialiştii pe care i-am consultat sînt de părere că cei 1.580 de metri ai Guadalajarei trebuie abordaţi — fiziologic sau metodic vorbind — cu grija cuvenită. Cercetările făcute de C.N.E.F.S. înaintea Jocurilor Olimpice din 1968 în problema adaptării la altitudinea mexicană, bogatul material existent, pot fi din plin folosite, chiar dacă concluziile trase atunci au privit în principal sporturile individuale şi mai puţin pe cele de echipă la care noi n-am participat în Olimpiada mexicană.

Vicepreşedintele F.R.F., Ion Balaş, informa, de altfel, pe ziarişti, în cadrul unei recente conferinţe de presă, că forul nostru de specialitate va contacta în această primăvară pe tehnicienii echipei olimpice a Bulgariei, care a luat parte la turneul olimpic de fotbal, în vederea unui schimb de păreri asupra problemei în speţă. Este un lucru folositor, desigur.

Se pare însă că nu toată lumea e convinsă de imperativele condiţiilor de altitudine, pentru că unii propun să se renunţe la perioada de antrenamente din Columbia, înainte de turneul final, prevăzută iniţial în programul de pregătire, socotind că sosirea la Guadalajara, în jurul lui 10 mai, rezolvă satisfăcător problema.

Se ridică însă, în acest caz, un alt aspect asupra căruia ar trebui să mai reflectăm. La Guadalajara se vor face numai antrenamente sau se vor disputa meciuri cu porţile închise. *Înseamnă, deci, că de la jocul de la Bucureşti, din 6 mai, cu Iugoslavia, şi pînă la 3 iunie cînd debutăm în turneul final al C.M. în faţa Angliei, adică* timp de o lună de zile, echipa României nu va mai susţine nici un joc cu public, *va ieşi aproape total din atmosfera competiţională, pentru a intra apoi, brusc, într-o încercare de tensiune maximală. Este, oare, indicat?...*

Actualul turneu în America de Sud, cu toate efectele sale pozitive incontestabile, preocuparea pentru desăvîrşirea pregătirii atletice a lotului (materializată prin cooptarea unui specialist în atletism în conducerea tehnică), grija pentru asigurarea unor condiţii cît mai bune de locuit la Guadalajara, toate acestea — şi altele — sînt dovezi că participarea noastră la turneul final este privită cu seriozitatea cuvenită.

Ne exprimăm de aceea convingerea că nici cele cîteva aspecte relevate aici nu se situează la periferia preocupărilor F.R.F.

Le-am reamintit, totuşi, pentru că timpul curge.

Şi pentru că orice lucru făcut la vreme, chibzuit, iese mai bine decît un lucru făcut în pripă...

Deci...

Adaptarea la altitudine nu mai este o problemă? Oare, cehoslovacii merg inutil la Font Rameu?

După 6 mai, cu cine, cum şi cînd mai jucăm?

Radu URZICEANU

ÎN OBIECTIV:

ARBITRAJUL ÎN SEZONUL DE TOAMNĂ ŞI PRINCIPALELE SALE PROBLEME

Este inutil să mai insistăm asupra rolului şi importanţei arbitrului în buna desfăşurare a meciurilor şi — implicit — a unei întregi competiţii. El este chemat să interpreteze şi să aplice o serie de reguli menite să asigure permanent echitate, spirit de autentică întrecere sportivă şi fair-play. Arbitrul este pus uneori în situaţia să vegheze la respectarea spiritului şi literii regulamentului de joc în condiţii extrem de dificile. De aceea, în afara unei perfecte cunoaşteri a regulilor şi a unei interpretări juste, i se cer şi calităţi morale — autoritate, curaj, stăpînire de sine, promptitudine.

Din acest punct de vedere sezonul competiţional de toamnă a scos în evidenţă, în general, un arbitraj a cărui calitate a sprijinit, într-o măsură, buna desfăşurare a campionatului. Desigur că lucrurile puteau merge mai bine în acest domeniu, care încă provoacă discuţii şi neajunsuri. Turul campionatului a şi subliniat de altfel cîteva aspecte de ocest gen şi de care ne vom ocupa în rîndurile de mai jos.

38 DE ARBITRI PENTRU 120 DE MECIURI

Cele 120 de meciuri ale turului actualului campionat au fost conduse de 38 de arbitri. La un lot atît de larg, şi diferenţele de valoare sînt destul de mari (vizibile în timpul jocurilor) mai ales că în toamna trecută au abundat arbitrii tineri, debutanţi (opt la număr, faţă de numai doi în toamna lui 1968). Arbitrajele prestate de aceştia, nu întotdeauna la înălţimea aşteptărilor, şi a speranţelor puse în ei, împreună cu destul de numeroasele greşeli făcute de „cavaleri ai dreptăţii" cu mai vechi state de serviciu, au făcut ca nota generală a arbitrajelor prestate să nu fie dintre cele mai ridicate (cu toate că mediile individuale ne-ar contrazice; dar cifrele ascund multe...), ridicînd justificate nemulţumiri concretizate în sancţiuni dictate de Colegiul central al arbitrilor.

CU PLUS ŞI CU MINUS. Dacă, de pildă, la un meci sau altul este delegat bucureşteanul **Aurel Bentu** (după părerea noastră, ca şi a multor specialişti, cel mai bun arbitru al anului 1969) ai siguranţa că partida în cauză va fi dusă la bun sfîrşit, că aplicarea regulamentului va fi în nota cea mai bună. Acelaşi lucru — aruncînd o privire retrospectivă asupra primei jumătăţi a campionatului — se poate spune despre **Iosif Ritter, Gheorghe Limona, Sever Mureşan, Vasile Dumitrescu, Victor Pădureanu.**

Au existat însă şi destule rezultate denaturate tocmai de cei chemaţi să contribuie la buna desfăşurare a meciurilor. Să amintim cîteva cazuri: **Petre Sotir** — Mediaş, la meciul Dinamo Bucureşti — Petrolul (1—0) n-a acordat ploieştenilor un penalti; **Gr. Birsan** — Galaţi (Steaua — Politehnica, 2—1) a acordat bucureştenilor un gol din ofsaid (Dumitriu III, la 1—0) şi l-a oprit din acţiune pe Voinea (Steaua) pe motiv de ofsaid, cu toate că mingea a primise de la adversar; **A. Rădulescu** — Bucureşti („U" Cluj — C.F.R. Cluj, 0—0) a anulat un gol al lui Petrescu (C.F.R.) pentru ofsaid imaginar semnalat (!) de tuşierul C. Popa — Bucureşti, acelaşi care, cu un minut mai înainte, îl lăsase tot pe Petrescu să-şi continue o cursă (încheiată cu şut în bară) începută din ofsaid; neatent la semnalizarea tuşierului A. Tudor, **Cornel Niţescu** — Sibiu nu a sancţionat ofsaidul în care se afla Angelescu la faza premergătoare cornerului din care Neagu a marcat golul victoriei Rapidului în jocul cu Petrolul; **N. Mihăilescu** — Bucureşti, a invalidat un gol valabil înscris de Marica (Politehnica Iaşi) la 3—2 pentru U.T.A. şi din această cauză jocul a degenerat; **Z. Drăghici** — Constanţa a refuzat lui Dinamo Bucureşti un gol perfect valabil în meciul cu F. C. Arges la Piteşti etc.

„O ULTIMĂ ÎNCERCARE"! Dar lipsa de omogenitate a lotului de arbitri folosit în aceste 120 de meciuri ale Diviziei A reiese şi din prezenţa în mijlocul acestora a celor care, deşi au dovedit că au temeinice cunoştinţe teoretice şi cunosc toate interpretările sau adnotările făcute pe marginea regulamentului, nu le pot transpune în practică, în focul luptei sportive. De aceea de multe ori ei au denaturat rezultatele, au fost sancţionaţi, din nou încercaţi „pentru ultima dată" după expirarea sancţiunii şi din nou fără prea mult succes. Oare toţi aceştia nu ar putea face parte din corpul de teoreticieni ai Colegiului central şi folosiţi ca profesori la şcolile de arbitri?

CUM SE FACE SELECŢIA DEBUTANŢILOR? A conduce un meci de Divizia A necesită nu numai o serie de calităţi sau acumularea unei experienţe vaste în materie de arbitraj, dar incumbă totodată şi asumarea unor obligaţii şi îndatoriri, alături de existenţa unui înalt simţ al responsabilităţii faţă de legile sportive. Răspund debutanţii tuturor acestor condiţii? Socotind după modul în care s-au comportat cîţiva dintre ei, reiese că cei ce au hotărît promovarea lor nu s-au orientat întotdeauna cel mai bine. Cîteva exemple: **I. Hrisafi** — Bucureşti a condus primul său joc în Divizia A (F.C. Argeş — Jiul, 3—1 în etapa a V-a), după ce cu o săptămînă mai înainte, ca tuşier la meciul Dinamo Bucureşti — Steaua, greşise grav (gol marcat de Voinea, scos din poartă de Crăciunescu, nesemnalat pentru că I. Hrisafi se afla greşit plasat). Tot el, în etapa a IX-a, tot ca arbitru de linie, la jocul „U" Cluj — Crişul (3—3), nu a semnalat poziţia de ofsaid în care se afla Barbu cînd a marcat al doilea gol al clujenilor. Tot în etapa a XII-a, din nou la centru (Farul — Jiul 1—0), el a fluierat tot timpul cu întîrziere. Nu a fost oare pripită promovarea lui? Alt caz: **Vasile Liga** — Galaţi, după al doilea arbitraj în „A" a fost retrogradat în lotul B! A trebuit să se aştepte debutul său într-o categorie superioară pentru ca federaţia să-şi dea seama de valoarea lui reală? **Ion Opriţa** — Arad a făcut foarte multe greşeli cu prilejul debutului său (C.F.R. — A.S.A., 2—0), în prima etapă şi apoi a dispărut din circuitul Diviziei A...

Oare a funcţionat bine, în aceste cazuri, cîntarul aprecierilor comisiei de delegări, alcătuită din **Gh. N. Gherghe, I. Berdilă, Vl. Grosu** şi **Ioniţă Anton?** Pentru că, în schimb, alţi arbitri tineri, notaţi bine la primele lor arbitraje în „A" au dispărut după debut. Fac parte din această categorie **C. Dinulescu, Gh. Vasilescu I, V. Topan.** Dintre numele noi, apărute în toamna trecută, doar timişoreanul **Şt. Birăescu** a condus trei partide. Restul...

CINE ŞI CÎTE JOCURI A ARBITRAT

NUMELE ŞI LOCALITATEA		1	2	3	4	5	
						g	o
I. Opriţă (d)	Arad	45	1948	1	6,00	—	—
Ad. Macovei	Bacău	49	1958	1	5,00	—	—
N. Rainea	Birlad	37	1959	5	7,80	2	—
G. Pop	Braşov	48	1952	1	8,00	—	—
C. Bărbulescu	Bucureşti	39	1960	3	8,00	1	1
A. Bentu	Bucureşti	46	1953	6	8,83	—	—
C. Dinulescu (d)	Bucureşti	39	1966	1	8,00	—	—
I. Drăghici	Bucureşti	43	1948	1	10,00	—	—
V. Dumitrescu	Bucureşti	48	1949	6	9,00	1	1
I. Hrisafi (d)	Bucureşti	47	1953	2	7,50	—	1
D. Isăcescu	Bucureşti	42	1960	2	8,50	—	—
Gh. Limona	Bucureşti	45	1953	5	9,20	1	—
N. Mihăilescu	Bucureşti	50	1949	3	7,33	2	—
V. Pădureanu	Bucureşti	46	1953	5	9,40	—	—
C. Petrea	Bucureşti	42	1958	3	7,66	—	—
N. Petriceanu	Bucureşti	41	1960	5	9,60	1	—
Gh. Popovici	Bucureşti	44	1957	5	9,00	—	—
A. Rădulescu	Bucureşti	45	1956	4	8,00	1	—
G. Vasilescu I (d)	Bucureşti	41	1956	1	8,00	1	—
V. Topan (d)	Cluj	39	1957	1	8,00	—	—
Z. Drăghici	Constanţa	46	1950	4	7,25	1	1
O. Comşa	Craiova	49	1946	4	9,50	2	—
Gr. Birsan	Galaţi	44	1951	5	8,20	—	—
V. Liga (d)	Galaţi	43	1960	2	8,00	1	—
M. Rotaru	Iaşi	46	1952	3	7,66	1	—
P. Sotir	Mediaş	47	1956	3	7,66	—	—
M. Bădulescu (d)	Oradea	44	1958	2	8,00	—	—
Al. Tott	Oradea	43	1958	2	7,50	—	—
N. Cursaru	Ploieşti	39	1955	5	8,00	1	—
Em. Vlaiculescu	Ploieşti	47	1953	4	8,75	—	—
Al. Alexe	Rm. Vilcea	42	1958	3	8,00	1	—
O. Anderco	Satu Mare	35	1961	3	7,66	—	—
C. Niţescu	Sibiu	48	1948	4	8,25	1	1
St. Birăescu (d)	Timişoara	43	1951	3	9,33	1	—
I. Boroş	Timişoara	43	1961	1	8,00	—	—
I. Ritter	Timişoara	49	1948	4	8,50	1	2
I. Rus	Tg. Mureş	37	1961	3	7,66	—	—
S. Mureşan	Turda	48	1957	4	8,75	1	—

LEGENDA: d = debutant; 1 = vîrsta; 2 = anul de cînd arbitrează; 3 = numărul de meciuri conduse în tur; 4 = media notelor obţinute; 5 = penaltiuri acordate (g = în favoarea gazdelor, o = în favoarea oaspeţilor).

BALANŢE DIFERITE PENTRU ACELEAŞI GREŞELI...

Desigur că în conducerea, foarte dificilă de cele mai multe ori, a unei partide de fotbal, se strecoară şi erori. Rareori sînt consemnate arbitraje perfecte, fără reproşuri. Sînt şi arbitrii oameni şi pot greşi şi ei. Important este ca aceste erori să aibă influenţă minimă asupra desfăşurării jocului.

Dar, în aceste rînduri nu-i vorba de greşelile comise, ci de modul cum sînt apreciate şi sancţionate ele de către Colegiul central de resort. Măsuri disciplinare au fost luate cu destulă promptitudine în sezonul de toamnă, după unele jocuri divizionare A, B sau C, si chiar **„popularizate"**, deşi — după părerea noastră — acest ultim procedeu nu-i de natură să îmbunătăţească atmosfera în jurul activităţii „cavalerilor fluierului", să le întărească autoritatea.

Colegiul central a luat o serie de măsuri juste pe marginea unor arbitraje de slabă calitate şi cu implicaţii în fixarea rezultatelor unor întîlniri. Dar n-a dat dovadă întotdeauna de aceeaşi judecată şi a apreciat şi tratat în mod diferit aceeasi greşeală. Dăm numai trei exemple care vor susţine afirmaţia noastră:

1. M. BĂDULESCU — Oradea, arbitrul meciului C.F.R. Cluj—U.T.A., **a anulat un gol valabil** marcat de echipa arădeană şi a fost sancţionat cu **suspendarea pe o lună.** Colegul lui din Iaşi, V. BUIMISTRIUC, care a condus partida Progresul Bucureşti —Politehnica Galaţi **n-a acordat formaţiei bucureştene un gol valabil,** la semnalarea insistentă a „tuşierului", I. Ciolan — Iaşi, şi a fost **suspendat pe 3 luni.**

2. V. Liga —Galaţi **a acordat** la meciul Dinamo Bucureşti —A.S.A., **un 11 m cînd nu era şi, în schimb, a refuzat să acorde unul cînd era.** A fost sancţionat FOARTE GRAV, cu retrogradarea în lotul divizionar B. Pentru aceeaşi greşeală însă, A. Rădulescu — Bucuresti a fost **suspendat numai pe o lună.**

3. Deoarece **a acordat un gol înscris neregulamentar** (mingea a intrat prin spatele porţii în plasă) la meciul I.M.U. Medgidia—Tehnometal Bucuresti, arbitrul de centru A. Pascu — Galati a fost **sancţionat cu scoaterea din lotul republican,** iar tuşierul V. Paladescu — Galaţi **cu 3 luni suspendare.** Arbitrul meciului Sp. Studenţesc Bucureşti—Progresul Brăila, O. Comşa — Craiova **a acceptat două goluri marcate în condiţii neregulamentare** şi a fost **suspendat doar pe o lună,** ca şi colegul său de la tuşă, V. Grigorescu — Craiova, care nu i-a semnalat infracţiunile.

Diferenţa de... tratament este evidentă. Probabil că s-a avut în vedere implicaţiile pe care le-au avut sau nu le-au avut aceste greşeli asupra jocului şi... tribunelor, dar este vorba de aceleaşi erori. Şi-apoi, parcă faţă de arbitrii mai buni, cu un prestigiu mai mare, pretenţiile sînt şi ele mai mari. Atunci? ...Este clar că „divanul" arbitrilor trebuie să cîntărească cu aceeaşi balanţă greşelile tuturor arbitrilor.

„CARUSELUL" CONTINUĂ!

Cu mai bine de patru luni în urmă, în articolul intitulat **„Caruselul arbitrilor"**, ne-am ocupat de rotaţia (obligatorie şi nefirească) ce se practica cu ocazia delegărilor de fosta comisie de specialitate a fostului Colegiu central. Şi arătam, atunci, că această **rotaţie** — acceptată şi pusă în practică mai mult pentru a-i... mulţumi pe toţi arbitrii din lotul A! — nu face altceva decît să escamoteze personalitatea arbitrilor de valoare, puşi în felul acesta în acelaşi rînd cu ceilalţi, după cum împiedică afirmarea celor talentaţi şi cu bune cunoştinţe în materie de arbitraj. Propuneam Colegiului central nu numai să pună capăt şi valului de debuturi (cele mai multe, fără o temeinic de verificată bază valorică), dar să restrîngă numărul de arbitri folosiţi în Divizia A (crescînd, în felul acesta, valoarea lotului) şi să fie întrebuinţaţi cu precădere acei cavaleri ai fluierului care se dovedesc în formă.

Cu toate că, între timp, conducerea Colegiului central a fost schimbată, constatăm şi la noii aleşi persistenţă în aceeaşi greşeală din trecut: **practica delegărilor discontinue a continuat,** (numai de şapte ori am constatat că acelaşi arbitru a condus, la centru, în două etape consecutiv! ca şi avalanşa numelor noi.

Ca urmare s-a ajuns la prezenţa a **38 de arbitri la conducerea jocurilor de Divizia A, cel mai mare număr folosit pînă acum într-o jumătate de campionat cu 16 echipe.** Amintim, ca cifră de comparaţie, că în prima jumătate a actualului campionat al Italiei (tot cu 16 echipe) au oficiat numai 28 de arbitri, cei mai buni dintre ei, ca de pildă Lo Bello, Sbardella, Carminati, Gonella, conducînd cîte şapte meciuri.

Prima consecinţă — **diluarea valorică a corpului nostru de elită; a doua — inexistenţa unui arbitru-etalon,** arbitru care să constituie un model din toate punctele de vedere (autoritate, calităţi morale, stăpînirea regulamentului) pentru cei ce doresc să păşească pe spinosul drum de aplicare (justă) a regulamentului de fotbal. În plus, **rularea unui număr prea mare de arbitri, fiecare cu optica lui asupra regulamentului, cu felul său de a gîndi şi de a cîntări o situaţie sau alta petrecută în timpul jocului, impietează asupra liniei unitare în arbitraj, asupra bunului mers al campionatului.**

Iată de ce **pledăm pentru o revalorizare a primului eşalon al arbitrilor noştri,** operaţie care se poate înfăptui pe seama alteia: revederea criteriilor de delegare ca şi restrîngerea intervalului de timp socotit necesar pentru ca un arbitru — în special în provincie — să afle că este delegat. **„Acest interval trebuie să fie de minimum 10—14 zile pentru ca foile de arbitraj să ajungă la destinaţie!"** — se afirmă la F.R.F. Din această cauză, delegările se fac cu două săptămîni înainte, deci fără să se aştepte ultima etapă disputată şi să se vadă dacă cei delegaţi nu au făcut cumva greşeli care să-i treacă, pentru etapa următoare, pe tuşă. De aceea, de multe ori vedem arbitri prezenţi din nou pe teren, ca şi cum nimic nu s-ar fi întîmplat.

Sintetizînd, principalele direcţii spre care credem că trebuie să se îndrepte atenţia Colegiului central, a federaţiei sînt următoarele:

- **revizuirea, cu discernămînt şi obiectivitate,** a loturilor divizionare, cu precădere a primului eşalon, **şi restrîngerea lor — CA O CONDIŢIE ESENŢIALĂ A CREŞTERII CALITĂŢII ARBITRAJULUI;**
- **stabilirea unor criterii riguroase şi obiective în sistemul de promovare** — pentru ca în rîndurile fruntaşilor să ajungă **CU ADEVĂRAT CELE MAI VALOROASE ELEMENTE TINERE;**
- **modificarea sistemului de delegări** în aşa fel încît **SĂ ASIGURE CELOR MAI BUNI ARBITRI O ACTIVITATE CONTINUĂ;**
- **tratament egal pentru aceeaşi greşeală de arbitraj,** cu măsuri disciplinare, interne, uniforme.

Colegiul central are obligaţia să ia cele mai eficiente măsuri pentru că este primul interesat şi are faţă de fotbal datoria să asigure arbitraje de cea mai bună calitate.

Pagină redactată de Petre GAŢU şi Mircea TUDORAN

O DATORIE ÎMPLINITĂ

O întîlnire cu Romeo Catană — șeful centrului de copii și juniori al clubului Steaua — reprezintă astăzi pentru mine un fapt, aș spune, obișnuit, cu toate că de fiecare dată, cînd se ivește prilejul, sentimentul adevăratei prietenii estompează fără echivoc banalitatea împrejurărilor. Colegi, cîndva, de echipă și legați apoi de identitatea unor pasiuni și preocupări profesionale, am adunat la un loc, de-a lungul a mai bine de un sfert de veac, atîtea amintiri încît timpul ni se pare acum la amîndoi prea puțin înțelegător cu recapitularea spațiului parcurs împreună. Și totuși...

Într-una din zile i-am împărtășit, pe nepregătite, intenția realizării unui micro-interviu. Vădit impresionat, mai mult de caracterul „oficial" ce urma să-l capete convorbirea noastră, Catană mi-a mărturisit, fără a lăsa să treacă neobservată o umbră de repros : **„O prezentare în premieră, chiar și după aproape patru decenii în slujba fotbalului, mă onorează și mă obligă".**

Patru decenii în slujba fotbalului ? Da. Am putea spune chiar o viață de om, cu toate că cei care-l cunosc mai puțin pe Catană s-ar putea îndoi oricînd de acest lucru, orientîndu-se numai după înfățișarea plină de vigoare, jovialitatea-i caracteristică și pasiunea mereu mai vie pentru sportul căruia i-a dăruit o parte din ființa sa.

CA JUCĂTOR, a debutat mai întîi în echipa de „copii minune" a Olimpiei odată cu V. Stănescu, Panait, Ion Vasile, C. Rădulescu. A fost selecționat în tabăra speranțelor de la Brașov din 1939 și tot în același an a îmbrăcat împotriva Ungariei și Iugoslaviei tricoul național de juniori. A urmat apoi „perioada oboreană" la Unirea Tricolor. Cîrjan și Soni Niculescu i-au fost coechipieri mai vîrstnici. Paraschiva, coleg de generație, în timp ce Ozon se pregătea să deschidă o nouă pîrtie în fotbalul nostru dinspre terenul de lîngă gara de Est. În anul 1945 ne-am întîlnit pentru prima oară. Devenisem coechipieri la Prahova Ploiești, alături de Coșma, Beraru, Mladin și Mazăre. Cînd l-a prezentat, unul din conducătorii formației, nea Gogu Marinescu, Catană a dat mîna cu fiecare dintre noi și fiecăruia în parte i-a răspuns, în același fel, urării de bun venit : „Să trăiești, cumetre !... Și „cumătru" a rămas de atunci și pînă astăzi pentru prieteni, cunoscuți și chiar mai puțin cunoscuți.

Îți mai amintești, Romică, de primul an în Divizia A ?

— „Ca și cum ar fi azi. Un lucru însă parcă nu-mi vine să-l mai cred. Jucam în prima divizie a țării și aveam o singură minge pe care după ultimul antrenament de vineri o dădeam la cusut ca să ne putem prezenta duminică la meci. Privește astăzi pe terenuri și spune-mi dacă vezi vreun copil fără balon ?"

În anul 1947 am trecut amîndoi la A. S. Armata. Catană juca fundaș, lîngă Panait. Îi ieșise vorba că „intră cam tare". Era atunci, oricum, un joc mai bărbătesc decît azi, dar, curios, parcă mai puține accidente ! Și asta poate fiindcă se juca mai mult fotbal, sau poate că respectul pentru adversar era mai mare. Un exemplu mi l-a oferit chiar Cătană. Într-un meci cu C.S.M Mediaș, extrema de pe partea sa, celebrul Dobay, zburda în pragul abandonării fotbalului ca pe vremea tinereții. Îndemnat de Mladin să-l joace mai „tare", Romică a replicat într-o manieră care trăda o anumită concepție despre sport dar și stimă față de partenerul de întrecere : **„Cum să-l iau tare, cumetre ? Uiți că ăsta e domnul Dobay ?"**

CA ANTRENOR. Catană s-a dedicat încă de la început, muncii de instruire și educație a micilor fotbaliști. An de an a fost aproape cu regularitate prezent cu echipa sa în turneele finale ale campionatului republican de juniori. Și dacă împrejurările nu i-au dat ocazia să urce pe podiumul învingătorilor, în schimb s-a bucurat de realizări cu mult mai aproape de adevăratul sens al activității sale : generație de generație de jucători lansați pe drumul afirmării : **Matei, Codreanu, Mihăilescu, Ilie Stelian sau Dumbravă ; Deleanu, Moraru sau Tonca ; Manea, Nistor sau Iordănescu.**

Și astăzi, la conducerea unuia dintre cele mai productive centre de fotbal din țară, antrenorul Romeo Catană desfășoară aceeași muncă ca în anii primei tinereți.

— „Pe vremea copilăriei mele nu aveam nici echipament, nici mingi și nici terenuri. Pe lîngă toate astea însă, lipsa aceluia care ar fi trebuit să ne îndrepte pașii către sportul de performanță, am resimțit-o poate cel mai mult. De aceea, mai tîrziu, cînd mi-a venit rîndul să îmbrățișez profesiunea de antrenor, am făcut-o cu toată convingerea necesității ei dar și cu conștiința împlinirii unei datorii față de mine însumi și față de fotbal. În curînd, voi împlini două decenii de activitate neîntreruptă în slujba formării schimbului de mîine. Și mărturisesc că mă simt ca și cum aș fi început această muncă acum".

Ce ți-aș putea dori altceva decît succes și... să trăiești, cumetre !

Mihai IONESCU

SPRE 300 DE MECIURI ÎN „A"

Primii pași în fotbal, aceia ai „miuțelor" cu mingea de cîrpă, confecționată din ciorapi, dispăruți ca prin farmec de pe frînghia unde erau întinși la uscat, au fost făcuți în cartierul Pîrneava din Arad, acolo unde Costică Kozska și-a petrecut anii copilăriei.

Și disputa între copiii diverselor cartiere adunați aici sfîrșea abia seara, în amurg, atunci cînd mingea umplută cu paie sau cîlți, obosită de atîtea rostogoliri, devenea... invizibilă. După „rodajul" maidanului, prima dragoste a oricărui fotbalist, prima mare satisfacție a lui Costică n-a întîrziat să se arate. Era într-o zi de vară a anului 1955 cînd a îmbrăcat pentru prima oară un tricou, parcă de căpătat, dar care purta nr. 6 pe el, zi în care fusese legitimat la echipa de juniori a Fabricii de zahăr.

Anul următor, antrenorul N. Dumitrescu (care de mult întrezărea în băiatul acela brunet calități de mare fotbalist) l-a luat la juniorii U.T.A.-ei. Pitit după gardul de sîrmă, privea cu răsuflarea tăiată la antrenamentul seniorilor încercînd să-l copieze, să le fure meseria așilor (Petschovschi, Farmati, Jurcă, Băcuț II, Boitoș etc.), încercînd apoi să le aplice în meciurile de la juniori.

Deși Kozska nu împlinise încă vîrsta de 18 ani, antrenorul Coloman Braun vedea în el talent cu carul și iată-l titular în echipa I pe postul de mijlocaș, alături de Jenei ! Edițiile campionatului 1957—1959 l-au consacrat definitiv. Jocul sobru la intercepție și pasele precise au fost cele două atribute care l-au titularizat. Solicitările diverselor cluburi, tentante de altfel, l-au convins pe puștiul naiv să se transfere la Rapid București. Cei trei ani de glorie din Giulești au însemnat și inaugurarea selecționărilor în echipa națională a mijlocașului robot.

Ascultînd de îndemnul părinților săi, suferinzi în acea vreme, Kozska revine la U.T.A. unde joacă încă două campionate. Desele îndemnuri și chemări de la București, ale bunului său prieten și coleg de compartiment, Jenei, nu rămîn în van și iată-l reclădind din nou vechea linie de mijlocași Kozska — Jenei, de data aceasta însă la Steaua. Echipa militară a însemnat pentru Kozska apogeul carierei sportive : 17 selecționări în echipa națională, titlul de maestru al sportului ca și cea mai frumoasă amintire, aceea a înscrierii golului în poarta echipei Bulgariei chiar pe teren propriu la Sofia, în anul 1964, în meciul decisiv pentru preliminariile turneului olimpic.

După ușa apartamentului ce poartă pe etichetă numele mijlocașului Farului, viața de familie se desfășoară într-o perfectă ambianță. Soția sa, Anastasia, ca și cele două fetițe Simona și Gabriela, urmăresc îndeaproape activitatea sportivă a lui tătucu. Din 1966, de cînd joacă la Farul, nici un membru al familiei nu s-a indispus atunci cînd i-a auzit pe ceilalți jucători spunîndu-i lui tătucu „bătrîne". **„Într-adevăr, sînt bătrîn dar numai ca vechime în fotbal, căci joc în divizia A de 13 ani. Declar cu toată sinceritatea că mă simt și acum la fel de tînăr ca și atunci cînd am jucat primul meci în Divizia A. N-am să-mi pun ghetele în cui, cu una cu două. Am jucat 276 de meciuri în prima divizie și pînă nu rotunjesc cifra la 300 nu mă las. Bineînțeles, voi realiza acest lucru numai dacă voi dovedi că merit să fiu în continuare titular în echipa Farul".**

Cu privirea în gol, căutînd parcă să-și amintească de toți anii frumoși ai carierei lui sportive, Costică Kozska se echipează agale — oare pentru a cîta mia oară ? — pentru a pătrunde din nou pe dreptunghiul verde al stadionului, acel dreptunghi care i-a adus atîtea satisfacții. Antrenamentul a început. Și acum ca și de fiecare dată „bătrînul" se află în fruntea grupului de jucători, arătîndu-le celor mai tineri că numai așa ghetele nu vor fi puse în cui prea repede...

Gheorghe NERTEA

UN PAS URIAȘ : DE LA „ABATORUL" ÎN „ECHIPA SĂPTĂMÎNII" !

Roșu de la F. C. Argeș a apărut recent și subit în fotbalul nostru de performanță. Spectatorii, neavizați, au zărit deodată înaintînd pe gazon, în dreapta celebrului Dobrin, un băiat blond, înălțuț și subțire. Se întîmpla (Roșu și-a amintit, fără șovăire) în ziua de 2 decembrie 1968, în ultima etapă din turul acelui campionat, în meciul cu A.S.A. din Tg. Mureș. Intrarea în scena principală fusese precedată de o apariție fugară și neconcludentă (10 minute, la Oradea, în meciul cu Crișul). Adevăratul debut însă, meciul amintit, în care se înfruntau două echipe angajate în lupta grea din straturile de jos ale clasamentului, a însemnat „o explozie". Roșu cel tînăr (21 de ani) și necunoscut, a marcat două goluri în răstimpul a 90 de minute jucate excelent. Cronicarii sportivi l-au notat aproape de calificativul maxim (9 revista Fotbal, 9+ ziarul Sportul), iar numele său figura a doua zi în „echipa săptămînii". Ce se putea cere mai mult de la un băiat care nu jucase pînă atunci decît în deschidere (campionatul tineret-rezerve) ?

Între evenimentul de atunci și cel de astăzi — prezentarea detaliată în coloanele presei — s-a scurs un an. Un an întreg ce putea confirma debutul strălucitor (dar n-a făcut-o total), ce putea de asemenea spulbera iluzii și din fericire nu s-a întîmplat. Timpul a lucrat pentru Roșu pe făgașul cel mai solid. L-a ferit de înălțimi înșelătoare și, deopotrivă, de prăpăstii fără ieșire. El reprezintă deocamdată pentru F.C. Argeș jucătorul tînăr care poate menține în echilibru două cantități abstracte : pretențiile altora și posibilitățile proprii. Condiția sa de jucător oscilează azi între titularizare și locul din față pe banca rezervelor. Flerul său în teren, calitățile de realizator, dorința de afirmare, îl trimit adesea în „unsprezecele de bază", și îl împovărează cu responsabilități ce în mod normal ocolesc jucătorii mediocri. Căci lui Roșu, antrenorul Teașcă i-a imputat o dată la Bacău eșecul (în min. 87 a ratat egalarea), administrîndu-i o pedagogie „sui generis", pentru ca, același antrenor, să-l acopere altădată cu sărutări cînd F.C. Argeș învingea Rapidul. Golul victoriei fusese marcat de Roșu. Minutul ? Culmea ironiei, tot 87!

Ascensiunea lui Ion Roșu în fotbalul românesc a fost într-un fel hiperbolică. Băiatul din comuna Andronache, văzut o dată la un trial de profesorul C. Ardeleanu și ales pentru centrul „Viitorul", a evoluat apoi cu rezultate individuale bune, dar în medii fotbalistice cenușii : din 1964 joacă la Electronica în categoria orășenească Onoare, după desființarea acestei echipe prin fuzionarea cu divizionara B Dinamo Victoria și refuzul antrenorului Taciuc de a-l transfera, urmează 5 etape și 18 goluri la Abatorul, apoi Dinamo Obor (tot categoria Onoare), în mîna antrenorului Gică Teodorescu. Valoarea lui Roșu se convertea în goluri, o dată chiar în 5 goluri la rînd în poarta echipei „Dacia". Și steaua lui Roșu începuse să răsară. Antrenorul Teodorescu l-a luat într-o zi după umeri, l-a strîns prietenește la piept lîngă inima lui mare și i-a spus : „Bădie, tu nu ești jucător pentru Dinamo Obor". Roșu înghețase... Dar Gică Teodorescu a completat : „O să vorbesc cu Bălănescu și Mladin să te ia la Pitești".

Așa a ajuns Roșu să agite curiozitatea cititorilor de presă sportivă, într-o zi de decembrie a anului 1968.

Pasul său în Divizia A a fost imens și de bun augur.

Ion CUPEN

Trimisul nostru special AUREL C. NEAGU transmite:

IMPRESII DE LA PRIMELE DOUĂ JOCURI ALE ECHIPEI NOASTRE NAȚIONALE ÎN BRAZILIA

BELO HORIZONTE, 27

Acum, după două partide disputate de fotbaliștii români pe „continentul fotbalului", se poate spune că debutul tricolorilor a fost pe măsura așteptărilor. În primul joc, cel cu **Cruzeiro**, disputat vineri 23 ianuarie, reprezentativa noastră a întîlnit un adversar de certă valoare. Pe parcursul meciului au ieșit în

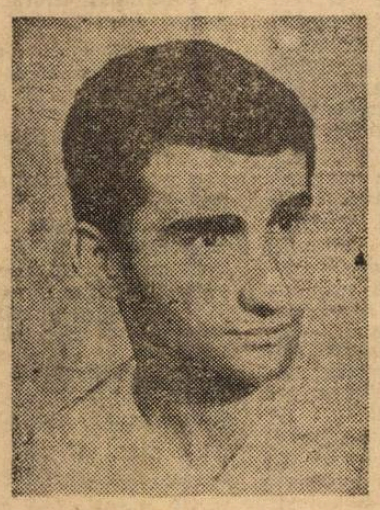

Neagu

evidență și oboseala drumului de mii de kilometri făcut pe ruta București — Paris — Rio de Janeiro — Belo Horizonte, ca și insuficienta perioadă de aclimatizare sau terenul complet desfundat din cauza ploilor care au căzut zile întregi. În al doilea meci, disputat duminică 25 ianuarie, cu **Atletico**, fotbaliștii români au făcut dovada unui fotbal de calitate și că posedă acele însușiri care i-au plasat în rîndul celor mai bune 16 echipe ce se vor alinia la sfîrșitul lui mai, în Mexic

1—2 CU CRUZEIRO, ECHIPA LUI TOSTAO

Cu o zi întîrziere, din cauza ploii care nu mai contenea, a început turneul organizat în localitate, cu participarea formațiilor braziliene **Cruzeiro** și **Atletico**, a echipei **României** și a formației **Sparta Praga**. Formația noastră a jucat în vedetă, la lumina reflectoarelor de pe stadionul „Minerais". Terenul nu a convenit jucătorilor noștri — în special cuplului de atacanți centrali — și a contribuit la victoria reușită de **Cruzeiro** cu 2—1 (0—0).

Trebuie să amintesc că **Cruzeiro** (care, în 1961, i-a mai întrecut pe tricolori cu 1—0, într-un meci întrerupt din cauza ploii) este campioana statului **Minas Gerais** și a ocupat locul al doilea în „Cupa Braziliei", după **Palmeiras Sao Paolo. Cruzeiro** este cunoscută datorită victoriilor răsunătoare obținute în fața unora dintre formațiile de elită ale Braziliei, chiar și în compania celei a lui **Pelé**, F. C. Santos. E adevărat, în meciul disputat cu noi, nu a jucat **Tostao**, incomplet refăcut după operația suferită la ochi, dar **Piazza**, **Dirceu Lopes** și **Ze Carlos** au făcut din plin dovada valorii lor, a calităților care i-au adus pînă în prima reprezentativă a Braziliei.

Timiditatea cu care fotbaliștii români au acționat în prima parte a jocului, l-a făcut pe antrenorul **Angelo Niculescu** să încerce, în a doua repriză, alți jucători. Și astfel, în locul liniei de mijlocași **Nunweiller VI — Dinu** au intrat cuplul **Ghergheli — Dumitru**, iar **Domide** i-a luat locul lui **Dembrovschi**. Modificările au fost de bun augur pentru că, mai ales spre final, jocul nostru surprinde de multe ori pe **Cruzeiro** cu atacuri și contraatacuri puternice, din nefericire fără rezultat material, astfel că scorul rămîne 2—1 (0—0) în favoarea formației braziliene, ale cărei goluri au fost semnate de atacantul **Palhinha** (min. 47) și fundașul **Lauro** (min. 55). Golurile au fost primite destul de ușor: primul este urmarea unei serii de greșeli de plasament ale fotbaliștilor noștri. Astfel, la o aruncare de la tușă executată de **Piazza**, jucătorii noștri nu-i marchează strîns pe adversari, aceștia intră în posesia balonului, care ajunge la atacantul **Palhinha**. În „suivi", **Hălmăgeanu** este ușor driblat de același **Palhinha** și **Răducanu** scoate balonul din plasă: 0—1. Scorul se majorează ca urmare a unui fault în careu al lui **Dan** asupra lui **Dirceu Lopes**, la o fază care nu reclama — ca ultimă posibilitate de înlăturare a primejdiei — un fault. Același **Dirceu** execută lovitura, **Răducanu** boxează imprecis balonul și fundașul lateral **Lauro** reia în gol: 0—2. Scorul este modificat în favoarea noastră în min. 76 cînd **Dobrin**, la una din puținele faze în care l-am recunoscut pe atacantul piteștean, trimite o pasă excelentă lui **Dumitrache**. Atacantul dinamovist face dovada valorii sale, driblează trei apărători brazilieni, îl scoate din poartă și pe portarul **Raoul** și înscrie de la cîțiva metri: 1—2.

Probabil, așa cum am spus și la începutul acestor rînduri, echipa noastră s-ar fi comportat altfel pe un teren uscat. Nu e mai puțin adevărat însă că ea a intrat pe teren impresionată și de reclama deosebită care s-a făcut în zilele premergătoare turneului celor două formații braziliene. Printre altele, se amintea că aici, la Belo Horizonte, au fost învinse echipe puternice cum ar fi cea a Uniunii Sovietice (întrecută cu 2—1), Iugoslavia (care a pierdut cu 3—2) și chiar reprezentativa Braziliei (întrecută cu 2—1 în septembrie 1969...)

● CUM AM PIERDUT ÎN FAȚA LUI CRUZEIRO ● ANGELO NICULESCU RULEAZĂ ÎNTREGUL LOT ● FOTBALIȘTII NOȘTRI AU LĂSAT O BUNĂ IMPRESIE ÎN PARTIDA CÎȘTIGATĂ CU 1-0 ÎN FAȚA LUI ATLETICO ● DUMITRACHE A PRIMIT OFERTE DE LA SANTOS ȘI CRUZEIRO ● AZI, AL TREILA MECI, LA CURITIBA ● AL PATRULEA ADVERSAR, GREMIO

Iată formația noastră: **Răducanu 8 — Sătmăreanu 9, Hălmăgeanu 6, Dan 6, Deleanu 6 — Nunweiller VI 6** (min. 79: **Ghergheli 7**), **Dinu 8** (min. 79: **Dumitru 9**) — **Dembrovschi 8** (min. 58: **Domide 8**), **Dobrin 6 Dumitrache 8. Lucescu 9**

VICTORIE ÎN FAȚA LUI ATLETICO MINEIRO, 1—0

După o zi de pauză, tricolorii au luat din nou drumul frumosului stadion „Minerais". De data asta, așa cum i-am văzut încă de la plecarea de la hotelul Normandie, cît și în autobuzul care-i ducea spre teren, erau mai siguri de ei: pe de o parte stătuse ploaia, pe de alta aclimatizarea se produsese. În plus, ceea ce aveam să remarc pe parcursul celor 90 de minute, am întîlnit la ei acea îndîrjire care le devenise proprie cu prilejul preliminariilor C.M. Și astfel, deși ziarele locale — și îndeosebi presa care reprezenta clubul Atletico — făceau să transpire impresia că vom fi o pradă ușoară (!) pentru această formație, am reușit prima victorie din acest turneu: 1—0 (1—0) prin golul realizat de **Neagu** în min. 39.

Dar înainte de a relata acest meci, cîteva cuvinte despre atmosferă. La intrarea noastră pe terenul de joc, am fost întîmpinați de aplauze și ovații, de nu știam ce s-a întîmplat; petardele nu mai conteneau, aproape că acopereau complet fanfara care cînta tot pentru noi! Pe scurt, o atmosferă curat sud-americană, cu care fotbaliștii noștri nu s-au întîlnit pînă acum niciodată în deplasările lor pe acest conti-

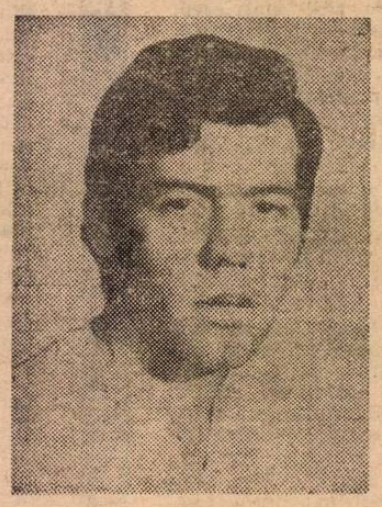

Dumitrache

nent, o atmosferă care a turnat, parcă, foc în vinele sportivilor noștri. Ni s-a explicat că în tribune (35.000 de spectatori) sînt suporterii ambelor echipe, **Cruzeiro** și **Atletico**, între care există o mare rivalitate. Întrucît **Cruzeiro** ne învinsese cu 2—1, „galeria" acestei echipe era interesată ca românii să înregistreze un rezultat cît mai bun în fața lui **Atletico** și era de partea noastră. Cu petarde, cu fanfare...

Pînă la urmă, suporterii lui **Cruzeiro** au exultat de bucurie, marea lor rivală, **Atletico**, clasată pe locul al doilea în campionatul statului, a pierdut. Atît de mult a „costat" înfrîngerea, încît imediat după joc conducătorii clubului **Atletico** ne-au propus o nouă partidă, pentru miercuri. Oferta a fost însă declinată, întrucît la 28 ianuarie va trebui să jucăm la **Curitiba**.

În vederea jocului cu Atletico, **Angelo Niculescu** a schimbat aproape total echipa, pentru că turneul are un caracter de pregătire și de aceea a hotărît să ruleze tot lotul. La începutul jocului au fost aliniați următorii: **Ghiță — Sătmăreanu, Hălmăgeanu, Dan, Mocanu — Ghergheli, Dumitru — Neagu, Domide, Dumitrache, Lucescu.**

Fotbaliștii noștri se impun după o scurtă perioadă de tatonare. În min. 25 notăm prima mare ocazie a noastră, ratată de **Dumitrache**. Șapte minute mai tîrziu, **Domide** îl imită trimițînd cu capul peste bară. Minutul 39 aduce unicul gol al jocului: LUCESCU EXECUTĂ O LOVITURĂ LIBERĂ DE LA MARGINEA CAREULUI, SUS, ÎN MIJLOCUL LUI, UNDE SE AFLA NEAGU; UN „CAP" BINE PLASAT ȘI SCORUL E DESCHIS: 1—0. În min. 42 **Vaguino** este faultat, **Dario** șutează puternic dar **Ghiță** e la post.

Ca urmare a jocului rapid și energic impus de formația României, ocaziile noastre de gol se succed necontenit. După pauză, în min. 52, **Neagu** are din nou o mare posibilitate de a mări scorul dar nu obține decît un corner rămas fără rezultat. Doar spre sfîrșit **Atletico** revine în atac (presingul nostru n-a mai dat rezultatele din prima repriză și în jumătatea celei de a doua, a început să-și spună cuvîntul și oboseala), dar atît **Răducanu** (care-i luase locul lui **Ghiță**), cît și apărarea noastră imediată înlătură orice pericol. Cele mai periculoase faze s-au petrecut în minutele 80 (**Wantuir** șutează peste poartă), 84 (un șut al lui **Dario** trece pe deasupra lui **Răducanu** dar **Hălmăgeanu** degajează în ultima clipă printr-o spectaculoasă foarfecă din apropierea porții)

(Continuare în pag. 12)

MAI SÎNT 38 DE Z

AZI VĂ INFORMĂM DESPRE:

PE STADION ȘI ÎN

I-am găsit pe elevii lui Șerban Justin tocmai cînd ieșeau la cel de-al 16-lea antrenament din acest an. Gerul tăios și stratul subțire de zăpadă nu reprezentau un impediment pentru Lupulescu, Ianul, Contardo, Moldoveanu, Pal, Marica *și ceilalți. Și iată pe cei 17 jucători atenți la fluierul prelung al antrenorului, gata de a începe exercițiile de încălzire. Printre ei, și fostul internațional* Emil Avasilichioaie, *secundul ieșenilor, pînă nu de mult antrenorul divizionarei C,* **Nicolina**, *pe care l-am văzut de ani de zile...*

„Am preferat să ne antrenăm la unde condițiile atmosferice se destul de prielnice, iar terenul de ră din vecinătatea stadionului se zintă într-o stare bună, astfel că tem urma un program de pregă extrem de încărcat. — *ne spunea ban Justin.* Anul trecut, în vară, ne

UNII, PE ZĂPADĂ; ALȚI,

Litoralul e liniștit. Marea este ca o oglindă în aceste zile de ianuarie. Nici urmă de zăpadă. De mult, spun localnicii, n-a mai fost o iarnă atît de blîndă ca acum, la Constanța. Ai impresia că te afli undeva într-o zonă a Mediteranei. Poate că acesta este și unul din motivele pentru care „timonierul" **Robert Cosmoc** nu a plecat, ca alte echipe, în căutarea zăpezii stațiunilor de munte.

De două săptămîni, lotul Farului lucrează intens. Zilnic cîte două antrenamente. Unul dimineața pe faleză, pe nisipul fin: sprinturi după sprinturi, alergări în pantă, coborîșuri și urcușuri pe cele aproape 200 de trepte ale plajei de la Modern — de două, trei, patru sau cinci ori; lucru cu balonul în mici ateliere pentru repetarea procedeelor tehnice. Aici timpul trece mai repede și mai... plăcut.

După amiază la sală, alte exerciții: cele de forță se com-

Sasu, în timpul exercițiului preferat

pletează cu cele de îndemînare. Ziua de lucru se sfîrșește cu explicații teoretice în fața tablei, unde **Cosmoc** cristalizează ideea de joc a echipei.

Varietatea programului nu lasă loc plictiselii. Albaștri-galbenii acumulează forțe, cunoștințe, în vederea returului. Pînă acum nici unul nu s-a plîns de tăria și intensitatea antrenamentelor. Nici chiar aceia care au depășit de mult granița celor 20 de primăveri. **Tică Popescu**, cu cele 4 kg date jos, în perioada scursă, arată altfel.

Cosmoc face precizări:

Cosmoc explică marcajul „om la om"

— „Toate
un indiciu ca
sporit grad d
viață ordonat
— Deci es
unor jucători
— „Indisc
în echipă i-a
gătirile cu H
excelent, le-a
stabilirea for
Constantines
Kallo pe Sor
„trag cu din
Dumitru
țin morțiș s
compatibilă
— „L-ați
în meciurile
să nu merge
— Al dre
— „Au fo
de tîrziu m
echipă. Vene
n-are nici un
mari, dar la
Meciul te
loroase echip
pionatul unio
cătorilor de
mare de mu
jucătorilor, c
Plești. Rezolv
litate, au obț
men din seri
rectarea vech
de posibilită
îndoială că
cității îndelung
Importan
munca lor, t
zile.
— „Dacă
mărturisește
zării jocului
pare și expr
recunoaștem,
un paravan
echipe".
Așadar,
pentru Farul

LAN

*C.F.R. C
namentele i
pra echipei
lui slab în
etape și ac
gătire a
lumea este
din marea
o scurtă pe
apăsat pute
și la ora
efectuează
ternindu-se
șurare: o
de sport a
liber. Antre
doresc să
lări maxim
structură co
te elemente
tehnică, fiz
Noi am
lucru la să
vocați la c
ceasul acel
așezați în t
(gripat), Vi
ional de
acasă, la S
un examen
țiile lui R
și Damian,
echipei, fos
rei C loca
reprezintă,
Meciurile r
încă doi j
Octavian Io
cu bune rez
lui Galați,
(„fără prefe
dr. Rădules
Am spus
bună, grup
spectatori.
întîmpla
C.F.R. Clu
voia lor, l
citați organ
echipamenti
din capătu
la baza sp
sosească...
antrenamen
întîrziere di
citatea pre
bului care
de sport).*

LE PÎNĂ LA ÎNCEPEREA RETURULUI DIVIZIEI A

OLITEHNICA • FARUL • „U“ CLUJ • C.F.R. • JIUL

ALA DE GIMNASTICĂ

deplasat pentru antrenamente la Cimpulung Moldovenesc și alegerea n-a fost dintre cele mai bune. Temperatura scăzută și vremea ploiasă de acolo au contribuit serios la întreaga noastră comportare nemulțumitoare din tur. Ne-am întors la Iași abia cu cîteva zile înaintea primului meci, cu Rapid. Neacomodați cu terenul și cu temperatura foarte ridicată, jucătorii parcă aveau plumb în ghete și abia am scos un 0—0. Așa am dus-o primele 7 etape. Abia în a doua jumătate a turului ne-am mai „intrat în mînă“.

Caracterul antrenamentului la care am asistat, a fost dezvoltarea rezistenței generale și specifice și perfecționarea loviriі mingii. Durata : 140 de minute.

Și după o multitudine de exerciții cu mingea (pase, preluări, conduceri tras la poartă etc.), lotul de jucători traversează strada și dispare sub tribunele stadionului „23 August“. Nu trecuseră decît 45 de minute de la începutul antrenamentului și curiozitatea ne-a grăbit pașii într-acolo. Transferați pentru 30 de minute în sala de gimnastică de sub peluză, ieșenii au efectuat două circuite dificile în scopul dezvoltării rezistenței generale și specifice. S-au făcut repetări trecîndu-se alternativ pe la 6 „ateliere“, apelîndu-se la mingi medicinale, saltele, bănci, mingi suspendate, garduri, pasa cu peretele, exerciții complexe concepute de prof. Ion Marica, *cel care se ocupă de pregătirea fizică a jucătorilor în această perioadă.*

După obișnuita revenire s-a ieșit din nou în aer liber, teren, unde toți jucătorii s-au adaptat perfect la efort dovedind o poftă de joc demnă de invidiat. Lotul ieșean a fost împărțit în două echipe și s-a... încins un meci în toată regula. Pe margine — cîțiva spectatori printre care Cuperman — *suferind o recidivă la mușchii aductori — și* Stoicescu II, *căruia medicii Vlad Tiberiu și Igor Dumitrescu i-au acordat o îngrijire deosebită și i-au promis că de la 2 februarie va putea începe antrenamentele, dar urmînd un program special. Tot la această dată va reveni în mijlocul colegilor lui și portarul* Constantinescu, *învoit în aceste zile de la antrenamente pentru a putea susține examenul de stat la Academia de științe economice.*

Sus, în Dealul Copoului, liniștea odihnitoare a serii coborîse peste stadion. În cabina jucătorilor ieșeni se purtau discuții aprinse, domnea voia bună. Ceaiul fierbinte, baia și masajul, minuțiosul control medical, îi pregăteau pe elevii lui Șerban Justin pentru cele două antrenamente de a doua zi.

„Această intensitate în pregătire — *ne-a precizat Justin Șerban* — va fi menținută pînă la 1 februarie cînd vom începe jocurile de verificare pe care le-am și perfectat cu Nicolina Iași, C.F.R. Pașcani, Dinamo Bacău și Petrolul.

Am părăsit Iașii cu convingerea că jucătorii sînt ambițioși și dornici de a ocupa în retur un loc mai bun în clasament.

Gh. N.

E NISIP !...

făcute de medic sînt foarte bune. Este face să cred că întreg lotul dovedește un onsabilitate, o grijă permanentă pentru o fara stadionului“.
ba de o schimbare în bine a mentalității

Concurența pentru ocuparea unui loc pe toți pe jăratec. Cînd am început prenoul meu colaborator cu care mă înțeleg s-o franc : toți plecați de la zero pînă la tip. Fiecare are dublura sa. Tănase pe zka pe Etem, Dumitru Popescu pe Badea, am, Sasu pe Ologu ș.a.m.d. Să-i vezi cum antrenamente“.
cu, Sorin și Koszka, de exemplu, nstreze în acest sezon că vîrsta lor este ulți ani cu fotbalul.
pe cehoslovacul Kvasnjak la televiziune Ungariei, intervine Tică Popescu. **Sau departe : Lereter, de pildă“.**
iar tu, în sezonul trecut...
e situații speciale. Transferul făcut destul de perioada pregătitoare la noua mea pă multe „tușe“ și cîte altele, despre care să mai vorbesc cum. Nu-mi plac cuvintele rară“...
duminică, susținut în compania unei va**nomoreț,** din Odesa (a 8-a clasată în camconfirmat în bună măsură intențiile jurul. Fiecare în parte a depus un volum a observat o circulație rapidă în teren a ără balon. Cu deosebire **Sasu, Tănase** și e atac și apărare, chiar dacă nu în totalificativul de „bine“ (e doar primul exacare urmează), lasă să se întrevadă code joc de la 4—2—4 la una mai aproape uale ale jucătorilor : 1—3—2—1—3. Fără schimbare la față cere încă timp, exerultă răbdare, tenacitate și conștiinciozitate. însă că atît **Cosmoc** cît și **Hașoti** cred în a cu care exersează cot la cot în aceste

eușisă disciplinăm pe jucători în teren, c, în sensul respectării stricte a organire-l preconizăm, să fiți siguri că va disuctuație de formă“. **În fond, de ce să nu asta nu este altceva decît un subterfugiu, ascunde anumite slăbiciuni ale unei**

adie un vînticel dătător de speranțe tru inimoșii săi susținători.

Stelian TRANDAFIRESCU

Intregul lot al lui „U“ Cluj execută încălzirea ce precede meciul dintre „echipa mare“ și cea de tineret-rezerve
Foto : EM. SALZBERGER — Cluj

REÎNTÎLNIRE OPTIMISTĂ

De curînd, echipa Universitatea Cluj s-a reîntîlnit, după o lună de zile, cu antrenorul ei. **Ștefan Cîrjan** a depășit cu bine convalescența și simbătă s-a întors lîngă băieții lui.

Băieții lui, nu rămăseseră însă fără busolă, în așteptarea lor nerăbdătoare. Secția de fotbal încredințase conducerea pregătirilor antrenorului de atletism **Ion Arnăutu.** Alături de „secundul“ **Silviu Avram,** antrenorul **Arnăutu** a transferat pentru două săptămîni metode de antrenament specifice atletismului, pe terenul de fotbal. S-a considerat că o solicitare intensă în actuala perioadă, va aduce suficiente resurse în rezervoarele cu potențial fizic ale echipei. Antrenamentele s-au rulat zilnic, cîte două ore și poate și mai bine. Iar profilul lor l-au desenat, în special, alergările variate, „corvoada“ halterelor, săriturile cu coarda, gimnastica la aparate. Cu mingea s-a lucrat mai puțin. Părăsită dar nu și uitată într-o sacoșă, ea a fost repusă în drepturile ei. Pe un stadion acoperit cu zăpadă, echipa primă a disputat un joc aprig cu echipa de tineret-rezerve. Pe marginea terenului, evenimentele erau supravegheate de **Ștefan Cîrjan** și de medicul **Al. Pop,** înarmat cu diverse aparate pentru control. Și, alături de ei, doi indisponibili : **Codrea,** care traversează ultima fază a unei vechi afecțiuni renale, și **Uifăleanu,** accidentat ușor la un antrenament precedent. În mijlocul terenului, în postură de arbitru, **Silviu Avram.**

Și meciul a început. Mai molcom la început, s-a înfierbîntat treptat, s-a încins din dorul fotbaliștilor pentru minge, din dorința fiecăruia de a etala în fața „statului major“ al echipei, propriile posibilități. În lipsa lui **Uifăleanu,** pe extrema dreaptă a evoluat **Cezar Ardeleanu,** jucătorul student în Cluj și cu legitimația la Steagul roșu Brașov. În așteptarea unei „dezlegări“, **Ardeleanu** evoluează cu ambiție și aplomb. Pe un fond de dominare a primei echipe, replica „posibililor“ nu admite formalismul. Duelurile sînt disputate, fazele de poartă — dinamice. La un moment dat, **Mustățea** va plăti zelul, accidentîndu-se : într-o dispută pentru minge cu fundașul **Mihăilă,** el acuză entorsă și părăsește terenul. Dar **dr. Pop** era la post și-și va face imediat datoria. Antrenorul **Cîrjan** nu-și poate ascunde nemulțumirea, îl ceartă pe **Mustățea** pentru lipsa sa de prevedere, se liniștete însă la avizul medicului. („**entorsă, o săptămînă repaus !**“), iar a doua zi, cu noaptea în cap, era la cămin să vadă ce mai face „**copilul ăsta de Sandu**“.

După 80 de minute, îmbarcată în autobuz, „U“ Cluj părăsește parcul sportiv V. Babeș, cu destinația Stadionul Municipal.

Peste puțin timp, toți jucătorii Universității Cluj, în jurul unei oale aburinde, savurau un ceai cald, cu conștiința datoriei împlinite.

Ion CUPEN

RE PENTRU PRIMĂVARĂ

a reînceput antre- de 7 ianuarie. Asuează pericolul locumentul primelor 15 nodalitatea de pre- constituie (toată ientă) primul asalt a primăverii. După de acomodare, s-a e pedala exigenței lotul de jucători amente zilnice, al- adrul lor de desfă- ală (frumoasa sală lui !), o zi în aer Rădulescu *și* Hulea *echipei acumu- eea, lecțiile au o , activîndu-se toa- i pregătiri totale : ctică.*
echipa într-o zi de ieții fuseseră con- și, într-adevăr, la fotbaliști așteptau Lipseau doar Soos *emat la lotul na-* Schwartz *(plecat* Roman *(aflat la lipele acelea, emo- le mai împărtășea aspătă achiziție a onent al divizionarmata.* Damian *nu t, singura noutate. vor fi atacate cu noi : e vorba de perindat o vreme, la „U“ Cluj și Oțe-* Barna, *fost fundaș ostului“, ne spune* Olimpia Oradea. *15 stăteau în tri- cuminți ca niște loseala sălii nu se dar jucătorii lui u, de fapt, fără colul slabei capae a clubului. Căci trebuia transportat lt al orașului, de roprie, întîrzia să rșit, după o oră, te începe (o oră că deopotrivă eficași buzunarul clucă cu... ora, sala*

90 de minute jucătorii au suportat (poate nu e termenul cel mai potrivit, căci voluntariatul și buna dispoziție au fost evidente), un program intensiv. Alcătuirea lui însă i-a „furat“ pe jucători, căci antrenorul Rădulescu *a îmbinat priceperea medicului cu aceea a antrenorului. Un circuit de exerciții fizice stricte, vizînd toate grupele musculare, a fost presărat cu jocuri sportive și, astfel, rigiditatea unor probe fizice dure a fost alungată de plăcerea firească a jocului cu mingea. Și, la ora 13, antrenorul a suflat parcă altfel decît pînă atunci în fluierul său : mai lung, cu o inflexiune energică în final, ce anunța încetarea „lucrului“. Într-adevăr, a urmat o pauză scurtă, dar nimeni nu s-a clintit din loc. Nici nu se putea, fiindcă ultima jumătate de oră trebuia să însemne (jucătorii știau acest lucru) un turneu fulger : 5 contra 5 ! Pînă să repartizeze antrenorul jucătorii,* Cristea, V. Alexandru, Soo, Marian Popescu *și* Cojocaru *s-au și izolat într-un colț.* „Voi v-ați ales singuri, dar tot nu veți cîștiga“, *îi avertizează, oarecum mustrător,* dr. Rădulescu. *Se constituie și celelalte „echipe“ :* Nagel, Țegean, Bretan, Dragomir, Barna *și* Lenghel, Petrescu, O. Ionescu, Costea *și* Stîncel. *Cei care s-au ales de la ei putere aveau obligația de a răsturna o afirmație, de a înfrunta orgoliul stimulat al celorlalți. După patru meciuri, mini-echipa lui* V. Alexandru *s-a dovedit, într-adevăr, cea mai bună (8 goluri marcate față de 5 și, respectiv, 3).*

Antrenamentul se terminase, jucătorii plecau spre vestiare, efortul susținut își pusese pecetea pe tricouri. Poate cel mai marcat era Vasile Alexandru.

— Îl vezi ? — *mi-l arată cu bărbia, antrenorul Rădulescu.* E de nerecunoscut. Muncește enorm, fără să se poată evidenția, din fericire, pentru că toți, fără excepție, sînt profund serioși.

— *Dar Petru Emil ? — a venit, spontan, întrebarea.*

— Petru a reluat, și el, pregătirile cu echipa de tineret. Eu, în orice caz, îl aștept.

L. C.

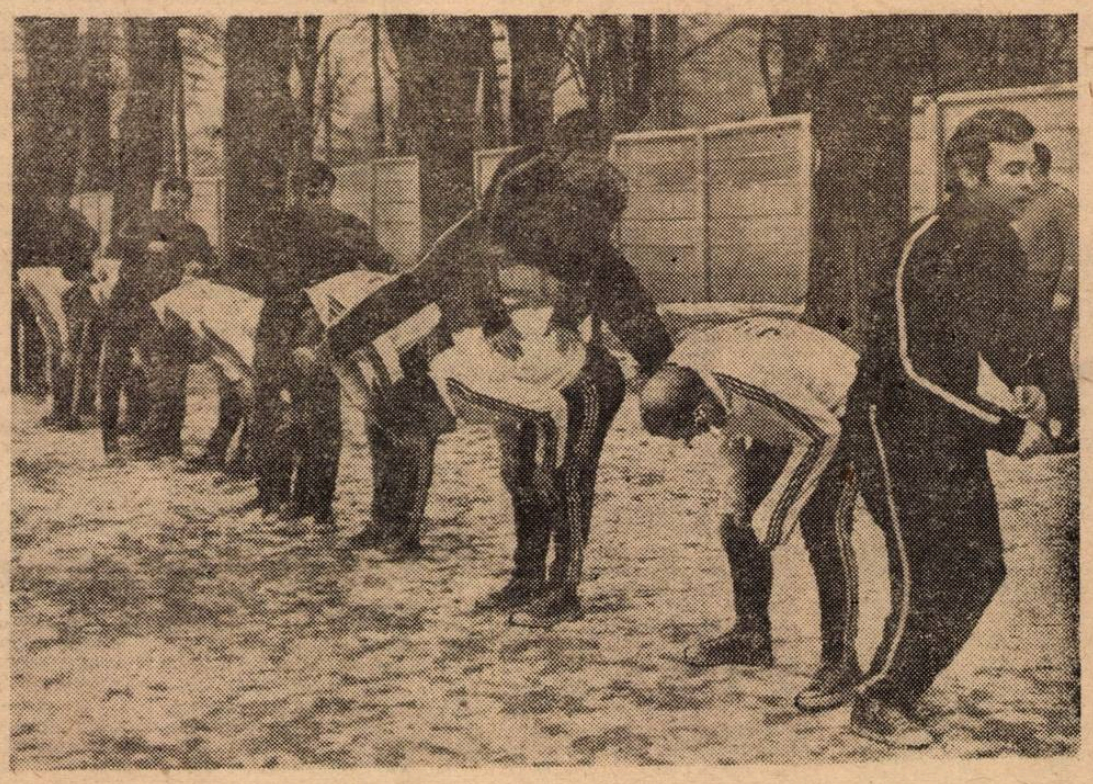

La Jiul, două echipe de „capră“ : albii contra negrilor
Foto : L. ADORJAN

CU JIUL LA... CONFLUENȚA DUNĂRII CU CERNA

Priveam de sus, de lîngă noua gară a noului oraș Orșova, peisajul de la confluența unuia dintre cele mai repezi rîuri din țară, **Cerna,** cu **Dunărea.** Un peisaj aparte. Vechea vatră a orașului, părăsită, așteaptă clipa, nu prea îndepărtată, cînd apele viitorului lac de acumulare o vor acoperi în întregime.

Acolo, la punctul de întîlnire al Cernei cu fluviul se afla, simbătă 24 ianuarie, și... Jiul.

Rămas în picioare încă puțin timp, micuțul stadion orșovean găzduia o întîlnire amicală între două echipe de calibre diferite. De o parte, o divizionară A, venită din depresiunea Petroșaniului — Jiul ; de cealaltă, o ambițioasă fruntașă din „C“, reprezentantă a U.M.T.-ului de pe Bega. S-a jucat aprig, fără menajamente. Tehnicii și rutinei Jiului, U.M.T.-iștii i-au opus o rezistență tip „Cupa României“. Scor 1—1, dar un cu totul alt rezultat au urmărit antrenorii celor două echipe : verificarea — pe parcursul celor 90 de minute — a stadiului de pregătire a jucătorilor. Pentru băieții lui **Titus Ozon** și **Viorel Tilmaciu** a fost primul amical din acest an și dacă pe acel stadion singuratic ar fi existat și spectatori, ei ar fi avut prilejul să desprindă din meci cîteva faze spectaculoase, avînd în roluri titulare pe **Stamanichi** (noua achiziție a minerilor, un jucător venit la Jiul de la Ș. N. Oltenița), **Achim** (reintrat în grațiile severului său antrenor datorită dîrzeniei cu care se pregătește zi de zi), **Popa Remus, Cotormani** și **Breban** și **Iancu** de la timișoreni, primul fiind de altfel și autorul golului echipei sale.

Părăsind stadionul... părăsit, ocolind noul oraș, autobuzul Jiului se înscria apoi pe banda șoselei naționale, urcînd prin defileul Cernei spre rezidența temporară a echipei, modernul și impunătorul hotel „Hercules“ din bătrîna stațiune balneo-climaterică.

În jurul orei 15, dialogul cu antrenorii Jiului (axat pe evidențierea elementelor esențiale ale pregătirilor) era pe punctul de a se încheia. Notasem o sumedenie de idei : echipa și-a recăpătat, în proporție de 70—75%, capacitatea de efort. De săptămîna aceasta se va trece la pregătirea tehnică individuală, căutarea celei mai bune formule de echipă — care nu va avea nici un senator de drept — prin jucarea a cîte 3—4 meciuri săptămînal (cu **Unirea Orșova, Metalul Topleț, C.S.M. Reșița, Minerul Anina, Metalul Tr. Severin, Ripensia** sau **C.F.R. Timișoara, „U“ Craiova, „U“ Cluj** etc.), recuperarea cît mai rapidă a celor doi jucători accidentați — **Tonca** și **Stoker** etc. Era o liniște de invidiat pe culoarele modernului hotel.

— Ce fac băieții ?...

— **Se odihnesc. Dorm,**

— Toți ?

— **Fără nici o excepție !...**

— Oare ?...

Conflict între redactor și antrenor ? **Titus Ozon** căuta să mă convingă de faptul că Jiul e o echipă cuminte, disciplinată și dacă nu cred, să... Eu unul nu voiam, însă, să pierd un... pariu. Așa că mi-am luat rămas bun. Grăbeam pasul spre stația autobuzului. Cînd, la față, urcînd spre cinematograf, **Peronescu** și **Stan,** urmați de **Naidin, Stoker, Cotormani.** Îi ispitiso afișul cinematografului, noile aventuri ale lui Winnetou și Old Shaterhand dintr-o așa zisă Vale a morții. Pierduse pariul **Titus Ozon ?** Nu, nu cred. Pentru că, într-adevăr, Jiul este o echipă disciplinată, hotărîtă să se comporte și în retur la fel de bine ca în toamnă, obiectiv pentru îndeplinirea căruia muncește din greu.

Numai de nu s-ar găsi printre jucătorii ei unii care să ne... contrazică.

Laurențiu DUMITRESCU

STEAGUL ROȘU —

SCURT POPAS ÎNTRE RETROSPECTIVĂ ȘI PERSPECTIVĂ

	JUCĂTORI	MECIURI JUCATE	TOTAL MINUTE	MEDIA NOTELOR
1.	ADAMACHE	15	1350	773
2.	IVĂNCESCU	15	1350	680
3.	JENEI	15	1350	666
4.	PENZEȘ	12	1018	616
5.	OLTEANU	11	990	700
6.	GRECEA	1	90	600
7.	RUSU	5	339	650
8.	PESCARU	15	1350	753
9.	JAMAISCHI	5	367	640
10.	BALINT	15	1305	673
11.	KADAR	12	835	609
12.	NECULA	15	1324	600
13.	FLORESCU	15	1324	606
14.	GANE	7	461	557
15.	GYORFI	15	1328	733
16.	TARCU	2	69	500

În vara anului 1968, aniversarea a 20 de ani de la apariția în arena fotbalului nostru a formației brașovene STEAGUL ROȘU încheia, odată cu retrogradarea acesteia în Divizia B, un capitol din existența unei echipe care sub conducerea regretatului antrenor Silviu Ploieșteanu parcursese în două decenii un itinerar lung, începînd de la poalele afirmării, spre piscurile performanței și de aici înapoi... pînă în pragul abisului.

Perioada următoare, aceea a redresării, a fost poate tot atît de grea ca și începutul. La capătul unui nou episod din tînăra istorie a clubului brașovean însă, activitatea cuplului de antrenori V. Stănescu—N. Proca, împlinea încet și sigur, alături de strădania întregului efectiv de jucători speranțe și așteptări, transformînd, în anul de răscruce 1968—1969, o scurtă escală depresionară la nivelul diviziei secunde într-un meritat succes al unității colective de voință și acțiune. Dar, revenirea în rîndurile primelor 16 formații ale țării aducea nu numai bucuria firească a reușitei, ci și grijile. Mai ales acele griji care legau prezența stegarilor brașoveni de un viitor competițional pretențios, în fața căruia insuficiența potențialului lor valoric putea constitui oricînd, nu numai o explicație a insuccesului, ci și o amenințare directă, asupra unor drepturi cîștigate cu trudă și sacrificii. Așadar, se impuneau o serie de măsuri, prilejuri și curaj în aplicarea lor. La baza întregului program care viza perspectiva imediată, problema asigurării unui efectiv de jucători — corespunzător realizării sarcinilor de performanță la nivelul Diviziei A — se înscria ca un imperativ și ca o necesitate.

VECHEA GARDĂ — OSATURA NOII ECHIPE

Cînd a promovat în prima divizie a țării, Steagul roșu dispunea de un lot de jucători restrîns numeric (16) și relativ modest în ansamblu ca valoare. Dacă la această stare de lucruri, adăugăm și faptul că trei din piesele de bază ale formației — **Papuc, Alecu** și **Ardeleanu** — părăseau în vara anului 1969 orașul de la poalele Tîmpei cu intenția continuării studiilor în alte centre universitare, ne putem da seama de ce situația echipei brașovene devenise, în pragul noului sezon competițional, mai mult decît precară.

A urmat, firesc, o perioadă de căutări, de tratative și de încercare a unor soluții care să ajute la depășirea unui impas, mai greu decît putuse fi prevăzut. **Rezultatul?** Două refuzuri de transfer categorice și subiectiv argumentate **(Humelnicu** — Tractorul și **Naom** — Metalul Buc.), două „cîștiguri" cu dezlegarea în buzunar **(Penzeș** și **Jamaischi)** și o „promisiune" **(Olteanu)** realizată pe parcurs, în etapa a 5-a. În concluzie, un schimb de jucători neechivalent și un lot rămas fără portar de rezervă și cu încă cîteva „găuri", mai evidente în compartimentul ofensiv.

În aceste condiții, soluția unei noi formule de echipă s-a impus, încă de la început, ca o consecință a unui proces de reorganizare a propriilor forțe, în cadrul căruia rolul principal l-a jucat „vechea gardă" a stegarilor, în frunte cu „triunghiul olimpicilor" — **Adamache, Ivăncescu** și **Pescaru.** Apoi — prin forța împrejurărilor (lot restrîns, indisponibilități) — cîștigînd treptat în stabilitate (a se vedea tabelul jucătorilor folosiți în turul campionatului) formația s-a standardizat, compensînd în parte, cu ajutorul plusului de omogenitate și experiență, minusurile valorice reportate odată cu promovarea echipei în prima divizie.

TRADIȚIE ȘI ACTUALITATE

Cine dintre iubitorii fotbalului, dar mai ales dintre brașoveni, nu-și mai amintește, cu plăcere și poate, cu firească nostalgie, de „epoca de aur" a Steagului roșu? Cu aproape un deceniu în urmă, formația antrenată de **S. Ploieșteanu,** care cuprindea atunci numele unor jucători ca **Seredai, Fusulan, Hașoti, Hidișan, Meszaros, Campo, Proca** sau **Năftănăilă,** se număra aproape cu regularitate printre protagoniștele campionatului republican, reprezenta țara cu cinste în competițiile internaționale și, mai ales, desfășura un joc într-un stil rămas caracteristic în memoria noastră, prin eleganța și spectaculozitatea acțiunilor.

Dar, odată cu trecerea anilor, locul vechilor „nume" a fost preluat de reprezentanții unei alte generații, nu mai puțin dotată decît predecesoarea ei — așa cum s-a crezut —, dar care însă s-a remarcat printr-o prezență oarecum mai anodină, tocmai datorită faptului că a încercat să se afirme în cadrul îngust al unor tipare de instruire și joc de-acum învechite, cărora fotbalul modern nu le mai recunoștea viabilitatea. Perioada declinului din anii 1967—1968 ar putea fi considerată din acest punct de vedere o confirmare și un avertisment, față de care atitudinea antrenorului **V. Stănescu** a împlinit, de fapt, ceea ce impunea și realitatea: schimbarea mentalității în pregătire și în concepția de joc a formației.

„Experiența dobîndită în anul luptei pentru promovare — ne mărturisea acesta — m-a ajutat să-i fac pe jucători să înțeleagă mai bine utilitatea instruirii în spiritul și la cerințele actuale ale performanței. Dar, principala dificultate în calea unor rezultate pe măsura pretențiilor competiționale, am întîmpinat-o în direcția modernizării stilului de joc al echipei, devenit — în virtutea unei inerții, escamotată de respectarea tradiției — bătrînesc, anacronic și lipsit de eficacitate. Imperativul actualității însă, ne-a obligat să ne înscriem pe linia unor obiective, față de care atît eu cît și colegul meu, Nicolae Proca, am căutat să nu facem nici un rabat, pentru realizarea lor. Mă refer, în primul rînd, la ridicarea capacității de efort la nivelul solicitărilor primei divizii; în al doilea rînd, la creșterea valorică a jucătorilor prin acumulări care să ducă la îmbunătățirea randamentului de ansamblu al echipei și, în sfîrșit, la adoptarea unei idei de joc realiste, axată pe organizarea fermă a apărării, pe o circulație rațională a jucătorilor și pe reconsiderarea spiritului ofensiv".

Ivăncescu, căpitanul echipei brașovene, unul din reprezentanții „vechii gărzi" a stegarilor

PUNCTE ALBE, PENTRU ZILE...

Pornind de la obiective de instruire și joc, dimensionate de raportul dintre necesitate și posibilități, Steagul roșu și-a propus, înaintea începerii actualei ediții a campionatului, realizarea în toamna anului 1969 a unui număr de puncte care să-i permită, în final, îndeplinirea principalului obiectiv de performanță: menținerea în prima divizie a țării. Dar, așa cum se prezenta situația după primele 4 etape, care aduceau o agoniseală de numai două puncte — o înfrîngere pe teren propriu, la Jiul — și un loc 13 în clasament, puțini mai erau aceia care să nu încerce o asemănare cu evoluția stegarilor din anul de tristă amintire al retrogradării (vezi graficul

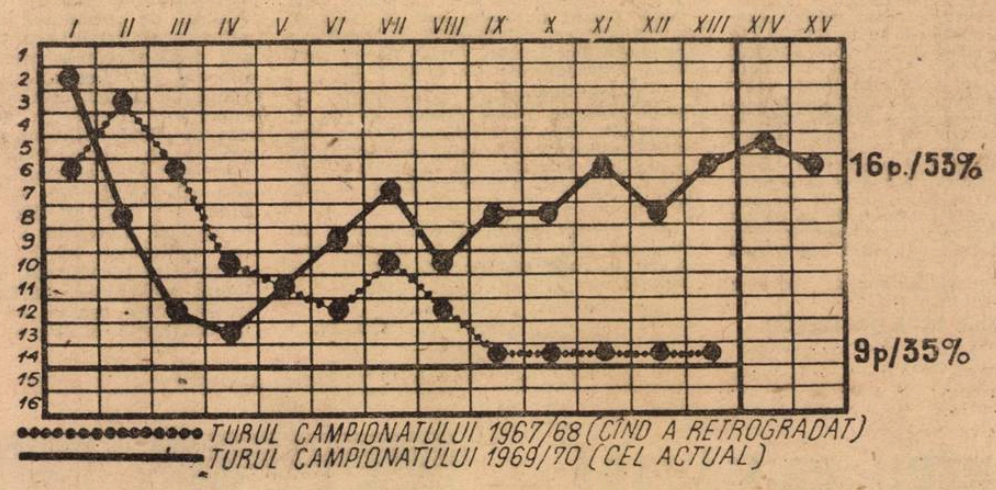

comportării comparate a echipei în prima parte a campionatului din edițiile 1967 și 1969).

Revirimentul produs însă în etapa a 5-a (după victoria cu 2—1 în jocul cu Dinamo București) a marcat începutul desprinderii treptate, dar sigure, de jumătatea inferioară a clasamentului. A urmat apoi, în etapele următoare, o încercare chiar de escaladare spre vîrful piramidei fotbalistice, dar numărul victoriilor obținute (8), sensibil apropiate de cel al înfrîngerilor (7), s-a dovedit insuficient pentru pretențiile unui loc de protagonist veritabil. În final, bilanțul primelor 15 etape a fost, totuși, mai mult decît satisfăcător, depășind — după afirmații autorizate — chiar și prevederile inițiale ale antrenorilor: 16 puncte, reprezentînd 53% din procentajul maxim = locul 7 în ierarhia celor mai bune echipe din țară. Și, dacă ar fi să căutăm explicația acestei comportări — abstracție făcînd de concursul unor împrejurări favorabile — de bună seamă că ar trebui să luăm în considerație, înainte de toate, roadele activității de instruire și educație, organizate și desfășurate în spiritul unei mai reale atitudini de performanță.

DINCOLO DE SATISFACȚIA PRIMULUI SUCCES

Nu încape nici o îndoială că realizările obținute de Steagul roșu, la capătul unei jumătăți de campionat, reprezintă un prim succes al unei formații care tinde în mod hotărît să revină pe primul plan al fotbalului nostru. Victoriile clare obținute în fața unor adversari de talia lui Dinamo București, Steaua, F. C. Argeș sau Universitatea Craiova, pot constitui oricînd o dovadă a unui salt de calitate și o pledoarie în favoarea unei reale reconsiderări, către care tinde în prezent echipa stegarilor brașoveni. Dar, dincolo de satisfacția primului succes, analiza mai atentă a comportării elevilor lui **Valentin Stănescu** ne duce și la unele constatări mai puțin îmbucurătoare. Este vorba, printre altele: ● de manifestarea unor reminiscențe ale vechii mentalități privind atitudinea față de pregătire și concepția de joc — în special la jucătorii mai virstnici ● de oscilațiile devenite aproape caracteristice, în ceea ce privește capacitatea de efort **(Rusu, Jamaischi, Necula)** ● de unele carențe în pregătirea tehnică (execuția paselor: **Penzeș, Cadar**; jocul de cap: **Ivăncescu**; deposedarea: **Balint, Penzeș)** ● de insuficiența aportului adus de atacanți în acțiunile de apărare și îndeosebi la aplicarea presingului ● de nerespectarea obligațiilor impuse unui regim normal de viața sportivă **(Rusu, Jamaischi, Necula, Floreseu)** etc.

Evident, lipsuri remediabile în timp, dar care în ansamblul lor — la nivelul echipei — frînează procesul de maturizare al formației brașovene, menținînd-o în vecinătatea sferei de manifestare a mediocrității. Și ce alt exemplu, care să facă dovada neputinței unor realizări depline, ar putea fi mai elocvent decît acela al bilanțului înregistrat la jocurile în deplasare? Din 7 întîlniri, o singură victorie (cu Universitatea, la Cluj!) și 6 înfrîngeri, majoritatea la scor, totalizînd un golaveraj pasiv de 3—18!!

SCRUTÎND PERSPECTIVA DE LA NIVELUL PREZENTULUI

Cînd a acceptat „exilul" în orașul de la poalele Tîmpei, fostul antrenor rapidist **Valentin Stănescu** a știut de la bun început că va trebui să înfrunte multe greutăți pînă să ajungă la nivelul unor împliniri adevărate. Și dacă a reușit să promoveze echipa în Divizia A și să o aducă, la sfîrșitul turului, pe o poziție de unde să poată privi mai încrezătoare viitorul, aceasta se datorește în bună măsură și atmosferei de lucru care s-a statornicit de la un timp în clubul brașovean, a sprijinului material și organizatoric primit din partea conducerii secției (președinte **A. Indrei),** a colaborării profesionale cu ceilalți antrenori, foști jucători din „generația de aur" a stegarilor **(N. Proca** — secund, **A. Meszaros** —tineret și **Șt. Hidișan** — juniori), precum și a unității morale din cadrul echipei, stimulată de un conținut nou al relațiilor antrenor-jucători.

Acum cînd scrutează perspectiva, avînd în față imaginea realizărilor, dar și a lipsurilor prezentului, antrenorul **V. Stănescu** consideră că următoarea etapă în evoluția formației sale, trebuie să constituie un pas decisiv în direcția unei integrări depline a acesteia pe coordonatele actuale ale fotbalului. Acesta este, de altfel, și sensul obiectivelor de instruire propuse pentru noul an competițional: **intensificarea procesului de instruire; îmbunătățirea stilului de joc pe baza unui raport mai realist între ideea de apărare și spiritul ofensiv, întărirea disciplinei pe teren și în viața sportivă; ridicarea pe o treaptă superioară a unității morale în cadrul echipei.**

Și dacă bunele intenții ale colectivului tehnic se vor traduce — cu participarea activă a jucătorilor — în **realități,** atunci s-ar putea confirma — fără a mai surprinde — și anticipările unor suporteri brașoveni care, la încheierea primei jumătăți a campionatului, făceau o socoteală pe cît de optimistă, pe atît de posibilă de adus la îndeplinire: **„În retur avem 7 jocuri acasă = 14 puncte și cu cele 16 la activ și cu ce mai „ciupim" în deplasare... Putem conta cel puțin pe locul ocupat în prezent".**

Mihai IONESCU
Foto: S. BRAȘOVEANU

Valentin Stănescu, deși supărat de înfrîngerea echipei sale, îl felicită pe **Titus Ozon** pentru victoria Jiului

„U" CRAIOVA — O PREZENȚĂ PERMANENTĂ ÎN PLUTONUL FRUNTAȘ...

Ștefan Coidum (și nu-i deloc întîmplător că după numele echipei, al actualei echipe, îl rostim pe cel al antrenorului ei) își cunoaște bine jucătorii, știe care le sînt telurile, ce gîndesc despre capacitățile lor, despre șansele lor în campionat. Cu toate acestea, înaintea startului fiecărei ediții, el caută să se convingă încă odată de obiectivul pe care și-l propun jucătorii săi, de realismul propunerilor lor.

Mă aflam la Craiova cînd „U" a debutat în actualul campionat. Oltenii au jucat în acel meci slab. Studenții clujeni au pierdut atunci un punct. După meci, antrenorul craiovenilor era afectat. Nu-i dădeam pace, încercam să-i fac să-mi explice semieșecul din acea zi. Nu putea. Pentru că „nea" Fane Coidum este unul dintre antrenorii noștri care se consumă mult în urma unor eșecuri. Voiam totuși să aflu răspuns la o întrebare pe care o adresează el jucătorilor înaintea fiecărui start: pe ce loc și-au propus să termine campionatul?

Răspunsurile? Oblemenco: 3—5; Ivan: 3; Minca: 4; Neagu: 3—4; Deliu: 1—2; Bălan: 7; Martinovici: 6. (MEDIA: Locul 5).

Și așa mai departe. Coidum îi obligă să pronosticheze locul pe care cred că vor încheia campionatul. Locul 5? Un obiectiv pretențios sau prea modest pentru posibilitățile jucătorilor? Adevărul trebuie căutat altundeva. Un amic, mare pasionat al fotbalului, făcea cu vreo trei luni în urmă o comparație. Spunea că „U" Craiova este în fotbalul nostru cam ce a fost „noul val" în cinematografia franceză sau „tinerii furioși" în cea engleză. Adică o echipă mereu nemulțumită cu ceea ce a realizat, mereu dorincă de a face ceva deosebit, ambițioasă ca și firea locuitorilor dintre Olt, Dunăre și Carpați, nestăpînită, zburdalnică, crîncenă.

„Să ne clasăm pe unul din primele cinci locuri, acesta-i obiectivul pe care ni l-am propus" — ne-a replicat, aproape tăios, Ștefan Coidum, după acel debut deloc promițător în actualul campionat. Și s-a închis din nou în sine. O săptămînă mai tîrziu „U" bătea pe Crișul la Oradea și totul a intrat în normal. Dar ce a însemnat de fapt acest „normal" pentru „U" Craiova?

TOAMNA, UN ANOTIMP PRIELNIC STUDENȚILOR

I. DĂRUIREA TOTALĂ din partea tuturor jucătorilor la antrenamente și meciuri, înlăturarea rabaturilor privind viața sportivă.

II. RESPECTAREA ÎN MARE MĂSURĂ A INDICAȚIILOR TACTICE date de antrenori pentru fiecare partidă. „U" joacă acasă un 4—2—4, cu un accent pronunțat pe ofensivă, iar în deplasare, în funcție de adversar, aplică sistemele de joc 4—3—3 și 4—4—2, variante care i-au adus în turul campionatului cinci puncte de pe terenurile din țară.

III. Echipa fiind bine pregătită din perioada precompetițională a reușit SĂ ABORDEZE MECIURILE CU MULTĂ VIGOARE? să joace corespunzător și, cu excepția acelui accident din prima etapă, să întrunească sufragii unanime.

IV. A DISPĂRUT în mare măsură, ACEA TEAMĂ FAȚĂ DE UNII ADVERSARI în fața cărora era victimă sigură. Cu fiecare campionat „U" devine o echipă tot mai puternică, tot mai periculoasă, amenințînd chiar vîrful piramidei.

Rezultatul concret al acestor realități? „U" se plasează în plutonul fruntaș al diviziei și imprimă, alături de Rapid, F.C. Argeș și Dinamo București, ritmul campionatului. Numai că faptul acesta nu mai constituie de mult o surpriză. Pentru că, dacă ne amintim bine, de vreo trei campionate, toamna (tururile deci) prieste studenților craioveni, echipa lor fiind una din animatoarele întrecerii. A existat oare ceva surprinzător în comportarea băieților lui Coidum și Frînculescu în prima parte a campionatului actual? Fără discuție că da. Și de această surpriză (care de fapt este rodul muncii la care s-au înhămat cei doi antrenori și jucătorii lor), o surpriză pe cale de a se contura tot mai evident, va depinde direct sau indirect în mare măsură soarta titlului de campion.

„U" A MAI „ÎMBĂTRÎNIT" CU UN AN...

În campionat, „U" este considerată, cu fiecare an, o echipă tot mai... incomodă, pusă pe hartă. Dar, atunci cînd e vorba de titlu, nimeni nu-i acordă decît foarte puține șanse. Pentru că experiența anilor trecuți a făcut să se generalizeze ideea că craiovenii încep tare campionatul, pentru ca să-i termine fără suflu.

Într-una din vilele de pe Cumpătul, de la Sinaia, discutam pe tema ideii de mai sus cu cei doi antrenori ai studenților, Ștefan Coidum a simțit imperios nevoia să se apere. Și iată cum a făcut-o:

— Toată lumea uită un lucru. Uită că actuala „U" nu mai este aceeași echipă de acum doi ani, sau chiar de acum un an. Neagu, Strîmbeanu, Oblemenco, Ivan, Oprea și toți ceilalți au mai „îmbătrînit" cu un an. N-au fost luni pierdute. Au muncit poate mai mult ca oricare alții...

Mi-am dat seama unde vrea să ajungă, ce anume vizau cuvintele sale. „U" parcurge un drum. Drumul de la o echipă pur bătăioasă, dură, la una cu valori tehnice individuale stabilizate care dau jocului ei actual și un pronunțat caracter tehnic.

STRÎMBEANU, IVAN, NEAGU, OBLEMENCO — UN CAREU DE BAZĂ

Sînt jucătorii cu cea mai mare răspundere în echipă, cărora le revine misiunea de a dirija corabia pe furtunile campionatului. Se știe că Strîmbeanu și Ivan alcătuiesc o halfie de mare putere de luptă. I-am văzut jucînd în toamna trecută în mai multe meciuri și oricine i-a urmărit nu se poate să nu se fi convins de saltul pe care l-au făcut în ultimul timp. Pentru exemplificare să derulăm doar două cadre din filmul jocului lor.

Oradea. Craiovenii ies la atac, pasează rapid și se apropie de careul gazdelor. Balonul ajunge la Strîmbeanu. Un pas, doi, trei... Șutul este necruțător, din afara careului. Mingea lovește barele la vinclu și cade în plasă.

Craiova. Stelistii se apără cu toată echipa. Martinovici driblează și centrează la linia de 16 m. Ivan plonjează pe lîngă Hălmăgeanu și în cădere reia cu capul. Mingea se duce bolid în bara verticală, jos la rădăcina ei și... Steaua va părăsi învinsă Craiova.

Din cărăușii neobosiți de la mijlocul terenului Strîmbeanu și Ivan au evoluat evident spre un joc rațional, eficace, gîndesc în teren de două ori mai mult. Neagu — o rotiță cu importanță capitală în angrenajul lui „U" — n-are nevoie de recomandări. **„Știe fotbal —** afirma Angelo Niculescu **— cît jumătate din echipa sa...".**

Și iată-ne ajunși la Oblemenco.

Zilele trecute, într-o scrisoare un suporter craiovean, parafraza spusele unui antrenor: **„Căutați-l pe Oblemenco în careul de 16 m și veți vedea ce jucător este".** Ai dreptate stimate cititor. Dar nu în totalitate. În prezent, Oblemenco nu mai este doar „tunarul din 16 m". A rămas, desigur, același șuteur de temut, dar a învățat să și paseze excelent, să joace și fără minge, să conducă înaintarea, să tragă echipa după el. N-o spunem numai noi. **„Oblemenco a jucat excepțional duminica trecută și ne putea bate..."** (Titus Ozon, după meciul Jiul—„U" Craiova). **„Mi-e frică de acest Oblemenco care pune tot mai multe probleme oricărei apărări..."** (Șerban Justin, înaintea partidei Politehnica—„U" Craiova). **„A mai învățat ceva fotbal Oblemenco ăsta..."** (Ștefan Cîrjan, după meciul „U" Craiova—„U" Cluj).

„Creșterea" echipei craiovene este sintetizată cum nu se poate mai bine în purtătorul tricoului cu nr. 9. Și, pentru a lega firul raționamentului emis mai sus cîteva rînduri, căpătarea unui grad de tehnicitate în plus duce la o dozare mai rațională a forțelor. E adevărat, procesul e de mai lungă durată. Craiovenii îl parcurg însă, într-un mars forțat imprimat de energicul lor antrenor.

JUCĂTORI		MECIURI JUCATE	TOTAL MINUTE	NOTA MEDIE
1.	OPREA	13	1110	7,46
2.	GABORAȘ	2	135	5,50
3.	PAPUC	2	105	8,00
4.	NICULESCU	15	1350	6,80
5.	MINCĂ	15	1258	7,26
6.	I. POPA	15	1305	7,66
7.	BÎTLAN	8	707	7,37
8.	VELEA	10	763	7,00
9.	DELIU	1	20	—
10.	DESELNICU	10	475	6,44
11.	STRÎMBEANU	14	1139	7,50
12.	IVAN	14	1133	7,50
13.	MARTINOVICI	15	1344	6,53
14.	BĂLAN	15	1152	6,26
15.	OBLEMENCO	15	1350	7,40
16.	NEAGU	7	585	7,28
17.	TACOI	5	102	6,50
18.	DAȘCU	8	341	6,80
19.	NIȚĂ	6	478	6,50

PUTEAU REALIZA MAI MULT?...

Făcînd însă retrospectiva comportării echipei craiovene în tur esti tentat să te întrebi dacă putea ea realiza mai mult. Toată lumea pretinde că da. Iată două argumente în favoarea răspunsului:

a. Neagu, Ivan, Strîmbeanu, Niță, cu alte cuvinte „puncte forte" ale formației, au fost, pe rînd, accidentați, nereușind să joace împreună mai mult de trei meciuri! Or, cînd Ivan și Strîmbeanu au fost complet valizi, n-a existat meci în care echipa să nu joace bine. Indisponibilitățile celorlalți trei au avut repercusiuni asupra potențialului ofensiv al formației.

b. S-a ratat parcă mai mult ca oricînd. Doar 30% din ocaziile mari de gol au fost materializate. Faptul este în strînsă corelație cu perturbările din linia de atac.

c. Dacă apărarea — punctul forte al echipei în prima parte a campionatului — n-ar fi avut momente de relaxare totală după ce echipa egala sau lua conducerea, la activul formației s-ar fi adăugat puncte în plus.

★

Petrecînd cîteva ore la Sinaia, printre jucătorii craioveni m-au convins de felul cum văd ei returul, de modul cum îl pregătesc.

— Ne-am propus să ne clasăm în primele cinci locuri. Vrem să ne realizăm obiectivul. De fapt vrem mult mai mult. Veți vedea...

— Sînt un om optimist și cu toate că avem destui... dușmani, ne vom bate...

Cuvintele aparțin lui Ivan și Mincă. Sau Mincă și Ivan. N-are importanță ordinea, pentru că amîndoi gîndeau la fel. Și la fel gîndeau acolo, la Sinaia, și ceilalți jucători și mai ales cei doi antrenori.

Laurențiu DUMITRESCU

CONTRASTE...

● **Meciurile cele mai frumoase din tur: cu Farul, Jiul, C.F.R. Cluj, Crișul și Steaua. Reversul medaliei: partidele cu „U" Cluj, Petrolul și F.C. Argeș.**

● **Campionul absolut al ratărilor: Bălan. Marii speculanți ai ocaziilor de gol: Neagu și Oblemenco.**

● **Cele mai detașate victorii: cu Farul (4—0) și U.T.A. (4—1). Partidele încheiate pe muchie de cuțit: cu „U" Cluj (1—1), Petrolul (2—1) și F.C. Argeș (2—2). O înfrîngere severă: 0—3 la Brașov.**

● **Jucătorul cel mai constant: Oprea. Fluctuațiile cele mai evidente de la un meci la altul: Martinovici.**

● **Ghinionistul echipei: Neagu. Un accident stupid l-a ținut pe tușă, aproape jumătate din tur. În schimb, Dașcu se poate considera jucătorul... norocos, sezonul de toamnă aducîndu-i promovarea în rîndurile primei echipe și marcarea cîtorva goluri care au cîntărit... puncte. („U"—Rapid 1—0; Politehnica—„U" 1—1).**

● **Cum „vede" antrenorul Ștefan Coidum echipa turului de campionat 1969—1970? Oprea 8 — Velea 8, Mincă 9, Popa 9, Bîtlan 8 — Strîmbeanu 7, Ivan 8 — Martinovici 6, Neagu 8, Oblemenco 9, Bălan 7. Lipsesc din această formație 4 jucători cotați foarte bine în campionatul precedent: Niță, Deselnicu, Gaboraș, Niculescu.**

Strîmbeanu-Ivan-Oblemenco, axul formației universitarilor craioveni. Un „triunghi" în care simpatizanții echipei își pun mari speranțe pentru retur. Accidentat în partida cu Steaua, Ivan — în centru — se mai resimte încă. Pînă la reluarea campionatului mai este timp însă și mijlocașul „Universității" afirmă cu hotărîre că nu va absenta de lîngă Strîmbeanu și Oblemenco

MEXICO 70

● Antrenorii vor urmări în jocuri pe viitoarele adversare ale echipelor lor

● Numeroase partide-test în Europa și America ● Un loc de pregătire solicitat : Italia.

Grupele au fost trase la sorți, adversarii din „optimile" turneului final C. M. se cunosc și... toate cele 16 finaliste își pot continua, în cunoștință de cauză, pregătirile. De data aceasta însă, preocupările antrenorilor se îndreaptă și spre o altă direcție, normal de altfel : spre pregătirile viitorilor adversari.

● Potrivit unei practici care s-a împământenit în ultimii ani în mai toate țările, indiferent de nivelul atins de fotbalul lor, viitoarele jocuri-teste, de pregătire, mai apropiate sau mai îndepărtate, se vor bucura de prezența unor observatori, care-și vor studia adversarii din Mexic în vederea unor măsuri de pregătire a propriilor loturi.

Primii observatori s-au și.. anunțat. Selecționerul vest-german **Helmuth Schön**, fiind invitat între 15—18 martie la un curs de arbitri în Mexic, a făcut cunoscut că va folosi acest prilej pentru a vedea la lucru echipa **Peru**, în cele două jocuri cu Mexic de la 13 și 17 martie. De asemenea, antrenorul „squadrei azzurra", **Valcareggi**, se va deplasa la Montevideo pentru a studia echipa Uruguayului în meciul amical cu Peru, de la 26 martie.

Firește, că nici vest-germanii și nici italienii, la rîndul lor, nu vor scăpa de prezența unor observatori la jocurile lor. Cu siguranță că la 11 februarie la Sevilla, unde se va disputa partida Spania — **R.F. a Germaniei** va asista un observator bulgar, la meciul Spania — Italia (21 februarie la Madrid) unul suedez sau un observator român la meciul Belgia — Anglia (25 februarie la Bruxelles) și Austria — Cehoslovacia (12 aprilie la Viena).

● Fiecare dintre finaliste caută să-și desfășoare pregătirile în condiții cît mai bune, în localități propice, dacă nu la ele în țară, în alte părți, unde clima și terenurile sînt mai bune. Din acest punct de vedere, Italia este foarte mult căutată. Astfel, președintele federației sovietice, **V. Granatkin**, l-a informat pe **A. Franchi**, omologul său italian, că lotul sovietic, după stagiul pe care-l va face pe coasta dalmată, se va deplasa în februarie în Italia pentru antrenamente care se vor încheia cu un meci cu **A.S. Roma**. Tot în Italia — la Coverciano — își va stabili pentru un timp cantonamentul lotul marocan, ca și cel al Israelului.

● În următoarele două luni sînt programate jocuri de verificare, amicale, care însă se anunță extrem de atractive, ca spectacole, pe lîngă importanța lor ca pregătire pentru C. M. :

9. II., Lima : Peru — România, 11.II, Sevilla : Spania — R.F a Germaniei ; 21.II, Madrid : Spania — Italia ; 25.II, Bruxelles : Belgia — Anglia ; 4.III. Porto Alegre : Brazilia — Argentina ; 5.III. Lima : Peru — Mexic ; 7.III. Rio : Brazilia — Argentina ; 8. III. Lima : Peru — Mexic, Rio : Brazilia — Argentina; 13.III. Mexico : Mexic — Peru; 17.III. Mexico : Mexic — Peru ; 23.III. Rio : Brazilia — Chile ; 26.III Rio : Brazilia — Chile, Montevideo : Uruguay — Peru.

Cum se vede, suficiente prilejuri de observații interesante, atît pentru antrenorii echipelor respective, cît și pentru... adversarii lor viitori.

PERU —MAREA ÎNVINGĂTOARE A ARGENTINEI...

Dacă stai de vorbă cu omul căruia reprezentativa **Perului** îi datorează în largă măsură calificarea, celebrul **Didi**, îți va spune că, în preliminarii, nu meciurile cu **Argentina** au reprezentat „cheia", ci un joc disputat la 3400 metri altitudine — veritabil record în materie : cel cu **Bolivia** ! Acolo, după opinia acestui faimos personaj din fotbalul mondial, peruvienii au fost frustrați de victorie, în cea mai bună partidă a lor. Și asta i-ar fi scutit de emoțiile ulterioare. Să-ți permiți, deci, să fixezi, ca moment culminant al întrecerii pentru **Mexic**, nu dublul duel cu celebrii argentinieni, iată un semn că reprezentativa **Perului** începe să iasă din rîndul așa numitelor formații „mici".

Formația peruviană a obținut — cum au subliniat-o comentatori din afara taberelor interesate (argentiniană, boliviană sau peruviană) — cu deplin merit, calificarea. Dacă vedetele Argentinei **(Cejas, Perfumo, Bazile, Marzolini** și ceilalți) pot fi socotiți ca artiști ai balonului, totuși lecția de fotbal servită de **ECHIPA** lui Didi a făcut să pălească mult lăudatele lor calități de „îmblînzitori" ai balonului. Că performanța eliminării din cursă a marei favorite n-a fost doar o întîmplare avea s-o dovedească un meci de pe Maracana, unde **Peru** a pierdut — în condiții foarte discutabile (întreruperi de meci, un mare scandal provocat de brazilianul **Gerson**, etc.) — cu 2—3 după ce Pele și ai lui păreau iremediabil pierduți, fiind conduși cu 2—0.

Cu marele avantaj de a putea forma, prin exemplificare, jucători foarte tehnici, **Didi**, a reușit să ridice în mod izbitor clasa întregii echipe peruviene căruia îi aplică un program de pregătire sever, fără menajamente. Partizan, se înțeleg, al acelui 1-4-2-4 modernizat spre 1-4-3-3 — care a adus strălucitorul succes al brazilienilor din 1958 (el fiind, în Suedia, piesa majoră a ideii tactice), selecționerul din **Lima**, și-a format echipa după această așezare.

Didi n-a anunțat încă lotul pentru Mexic : recent — așa cum anunțam și în coloanele noastre — el a mai procedat la alte remanieri ale lotului. Se pare că, în linii mari, însă, în Mexic va evolua acel unsprezece care a smuls prețioasa calificare, dispus în următoarea așezare :

Rubinos

Campos	**La Torre**	**Chumpitaz**	**Salinas**
Challe	**Leon**		**Cruzado**
Baylon	**Sotil**		**Ramirez**

Vedetele formației sînt **Chumpitaz** (căpitanul formației), **Challe**, precum și „trioul" de atac, **Baylon, Sotil, Ramirez. Chumpitaz**, a fost desemnat cel mai bun sportiv peruvian al anului 1969. Jucător constant și solid, are faima de a fi un excelent relansator de atac. Pasele sale, la mare distanță, repun formația în atac cu o precizie și un grad de surprindere, deosebite. Adversarii din serie au suportat pe propria piele, prin goluri primite, pasele-săgeată ale lui **Chumpitaz.**

Mijlocul terenului este dominat de clarviziunea și spontaneitatea în gîndirea fazelor pe care le demonstrează **Challe**, conducătorul de joc în teren. Atacanții au în negrul **Baylon** și în albul **Ramirez** doi sprinteri de clasă, cu driblinguri scurte, cu șuturi plasate. Între ei se află personalitatea cea mai completă a liniei de înaintare, **Sotil**, tehnician rafinat, bun șuter, creator de situații de gol, în același timp. Acest așa de prețios om al echipei peruviene se vede amenințat de asaltul unui foarte tînăr atacant de la clubul **Juan Aurich, Eladio Reyes**, în vîrstă de numai 20 de ani, **„jucătorul de cauciuc"** cum este numit, de o maximă mobilitate, cu apariții fulgerătoare și... productive în fața porții adverse.

Didi va avea ocazia să-și verifice foarte bine oamenii pentru că programul de pregătire al echipei Perului cuprinde 10 meciuri în America de Sud, urmate de un turneu de 8 partide în **Europa** (probabil în **Italia, Iugoslavia, Franța, Elveția, Belgia).** În comparație cu programul meciurilor celorlalte finaliste ne aflăm în fața unei veritabile recordmene în materie ! După terminarea turneelor, selecționații peruvieni se vor reîntoarce la **Arequipa**, localitate situată în Anzii Cordilieri, la o altitudine de 3.000 de metri, unde vor continua antrenamentul și apoi... vor cobori spre Mexic unde — în acest mod — problema acomodării cu altitudinea nu se mai pune. Cel puțin așa consideră specialiștii atașați lui **Didi** pentru pregătirea „campaniei mexicane". Unde, afirmă celebrul selecționer care va atinge — sînt toate semnele — și în această postură, faima jucătorului, **„echipa mea va depăși cu siguranță optimile de finală".**

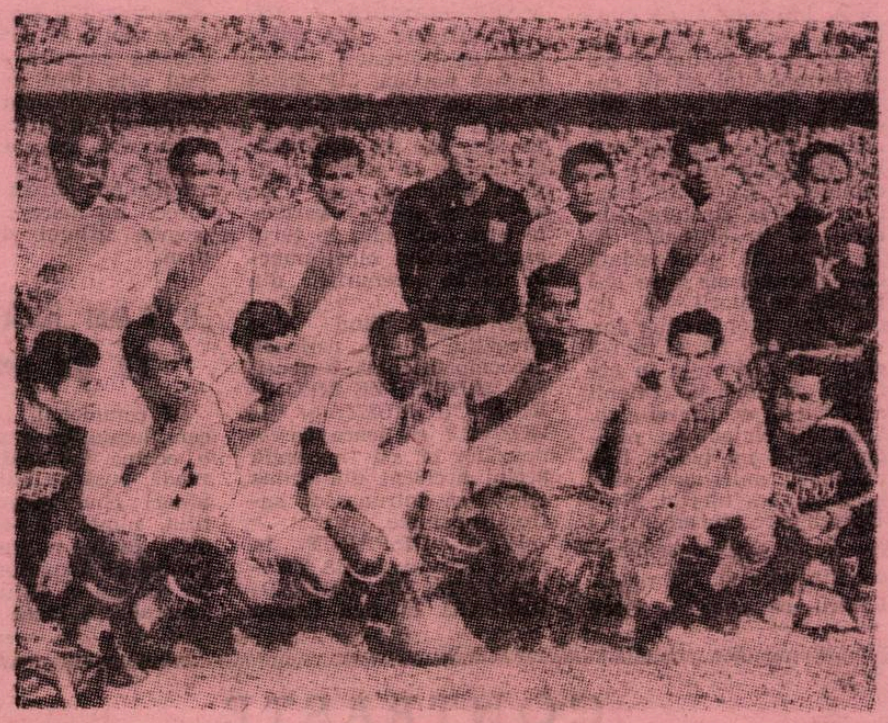

Echipa **Perului** înaintea unui meci din preliminariile actualului C. M.

PREZENȚE LA C. M.

1930 (direct în turneul final): 1—3 cu România ; 0—1 cu Uruguay.

1934 : s-a retras din competiție.

1938 : nu s-a înscris.

1950 : s-a retras, din nou, după ce se înscrisese.

1954 : nu s-a înscris.

1958 : eliminată în preliminarii (0—1 și 1—1 cu Brazilia).

1962 : eliminată în preliminarii (0—1 și 1—1 cu Columbia).

1966 : eliminată în preliminarii (1—0 și 6—3 cu Venezuela ; 0—1 și 1—2 cu Uruguay).

1970 : calificată în turneul final (3—0 și 1—2 cu Bolivia ; 1—0 și 2—2 cu Argentina).

LEV IAȘIN

CEL MAI BUN PORTAR DIN LUME (II)

Continuăm în numărul de astăzi, publicarea unor episoade din viața celebrului jucător sovietic, **Lev Iașin.** În primul capitol am prezentat cîteva momente din copilăria cunoscutului internațional, începuturile dragostei cu sportul (inițial, nu cu fotbalul), întîlnirea cu disciplina sportivă care avea să-l consacre, debutul (nefericit) în poarta lui **Dinamo Moscova**, revenirea — ca titular — într-o formație de prima categorie.

N-a trecut mult timp și numele lui Iașin a început să fie cunoscut și dincolo de hotarele țării. Poate și pentru faptul, că el lansase un nou stil în jocul portarului : un stil realist, care cerea multă siguranță și mult curaj. Ieșirile din poartă ale lui Iașin *pînă la marginea careului de 16 m sau chiar dincolo de acesta, erau cunoscute în toată lumea. La început însă, nu erau acceptate de numeroși specialiști din U.R.S.S., care și-au exprimat deschis dezacordul cu acest stil de joc condamnîndu-l cu hotărîre.*

Iașin nu s-a lăsat însă influențat de acest curent potrivnic și, cu tot dezacordul specialiștilor, a continuat să joace așa cum înțelegea și cum credea el că situația de moment o cere. Această hotărîre dovedea, o dată în plus, voința nestrămutată a acestui jucător de a merge pe un drum propriu. Cu timpul însă, atît specialiștii cît și cronicarii de fotbal, s-au obișnuit cu stilul de joc al acestuia, ba pînă la urmă ajunseseră să se mîndrească cu Lev Iașin, *ani de zile considerat cel mai bun portar din lume.*

Debutul în echipa națională, Iașin *l-a sărbătorit în anul 1954, într-un decor „exotic", cu prilejul turneului echipei* U.R.S.S. *în* India. *Meciul s-a desfășurat la* Calcutta, *unde echipa* U.R.S.S. *a întîlnit echipa țării-gazdă, pe care a întrecut-o cu categoricul scor de 6—0. Din punctul de vedere al valorii acestei întîlniri, jocul n-a constituit un examen serios pentru învingători. Însă în următoarele meciuri internaționale,* Iașin *a avut prilejul să se afirme.*

Cînd este bine dispus, Iașin *își deapănă amintirile, povestind cele trăite cu prilejul turneelor întreprinse peste hotare și nu uită nici o dată de* Rio de Janeiro. *În timpul unui turneu — care a avut loc în acel oraș și la care a participat și* Iașin *cu echipa reprezentativă a* U.R.S.S. *— după meci a fost invitat la postul de televiziune pentru a participa la emisiunea sportivă.*

Cînd portarul sovietic se afla în studio, îl aștepta o mică surpriză. Fiind cunoscută faima sa de specialist în apărarea loviturilor de la 11 m, a fost rugat de conducerea studioului, în numele numeroșilor amatori de fotbal din Brazilia, *să demonstreze în fața camerelor de luat vederi din studio, calitățile sale în ceea ce privește „lichidarea" loviturilor de la 11 m.* Iașin, *căruia nu-i place să strice buna dispoziție, a fost de acord cu acest concurs original. Într-o sală a studioului, a fost montată o poartă de fotbal regulamentară, iar pe jos au fost puse saltele pentru a facilita lui* Iașin *executarea plonjoanelor. Pentru a mări și mai mult interesul acestui concurs, societatea a stabilit un premiu ridicat pentru fiecare lovitură pe care o va apăra. În program figurau 3 lovituri de la 11 m, care urmau să fie executate de un tînăr jucător brazilian.*

În aplauzele celor prezenți în studio și în fața milioanelor de telespectatori, Iașin *a apărat toate cele 3 lovituri, cîștigînd prin aceasta și mai mult simpatia amatorilor de fotbal din* Brazilia. *Premiul obținut,* Iașin *l-a donat Orfelinatului din* Rio.

În anul 1963, Iași *a primit o scrisoare din partea antrenorului chilian* Riera, *prin care portarul moscovit era invitat să joace în „echipa lumii" cu a cărei pregătire și selecționare, fusese însărcinat* Riera *și care urma să joace cu echipa* Angliei, *cu prilejul celei de a 100-a aniversări a înființării federației engleze de fotbal.* Iașin *a văzut în aceasta unicul său prilej de a arăta lumii întregi, că încă nu este de aruncat la „fiare vechi". Ca de obicei, „lunganul Lev" s-a pregătit cu o grijă deosebită, în vederea acestei partide, iar la 23 octombrie 1963, se afla pe* Wembley, *în poarta echipei* F.I.F.A., *care în final a pierdut în fața* Angliei *cu scorul de 1—2.*

Iașin *a făcut o partidă excepțională, care a fost apreciată în lumea întreagă (prin intermediul aparatelor de televiziune). În echipa* F.I.F.A. *au evoluat următorii jucători: portari:* Iașin, *rezervă* Soskici *(Iugoslavia), apoi:* Eusebio *(Portugalia),* D. Santos *(Brazilia),* Puskas *(Spania),* Schnellinger *și* Seeler *(R.F.G.),* Masopust, Popluhar *și* Pluskal *(toți Cehoslovacia),* Baxter *și* Law *(ambii Scoția),* Kopa *(Franța),* Eyzaguirre *(Chile). Într-adevăr o „constelație" de prima mărime. Prin comportarea sa,* Iașin *a demonstrat că va mai juca încă mulți ani. Majoritatea ziariștilor a fost de părere, că dacă* Iașin *ar fi jucat toate cele 90 de minute (și nu o singură repriză), așa cum fusese stabilit inițial, ar fi facilitat victoria echipei* F.I.F.A. *în fața Angliei. Și așa însă, succesul lui* Iașin *a fost primit cu satisfacție de către milioanele de amatori de fotbal din întreaga lume.*

Iașin *își amintește cu o plăcere deosebită de meciul* Anglia — Reprezentativa F.I.F.A., *meci care s-a disputat în anul 1963 pe* Wembley, *cînd el a jucat o repriză și a avut o comportare excepțională. Meciul s-a desfășurat pentru a sărbători retragerea lui* Stanley Matthews *din activitatea competițională. La cei 50 de ani ai săi,* Matthews *a încălțat pentru ultima oară bocancii de fotbal, pentru a juca în echipa Angliei, meciul său de adio. Întîlnirea a fost cîștigată la limită de Anglia, iar* Iașin *a uimit pur și simplu pe „bătrînul domn" în tricou de jucător.*

La masa comună, care a avut loc după meci, sir Stanley Matthews *a mulțumit din inimă tuturor prietenilor săi din echipa F.I.F.A., a îmbrățișat pe fiecare jucător și le-a oferit, drept amintire, cîte un splendid serviciu de cafea, care purta autograful său.* Lev Iașin *s-a revanșat, dăruind — la rîndul său — lui* Matthews, *un samovar în miniatură, fabricat la vestitele fabrici din* Tula, *pe care sărbătoritul l-a primit cu o plăcere deosebită.*

(Va urma)

Traducere de V. BENKOVSKI
(după revista „GOL" din Praga)

AICI VOR LOCUI „TRICOLORII" NOȘTRI

Elegantul „Gran Hotel" din Guadalajara care va găzdui în mai-iunie lotul nostru reprezentativ, în timpul turneului final al campionatului mondial.

PUȘI PE FUGĂ DE UN... ȘARPE !

Jucătorii clubului *Atletico* din *Belo Horizonte* (statul Minas Gerais), cu care lotul nostru național s-a întîlnit recent, se antrenau cu cîtva timp în urmă, bine dispuși, cu poftă de joc, sub conducerea antrenorului lor, *Ze Luis*. La un moment dat însă, au rupt-o la fugă unul cîte unul spre cabine, scoțînd țipete care trădau o mare teamă. Ce s-a întîmplat ? Pe iarba terenului și-a făcut apariția un șarpe coral, specie din cele mai veninoase. Singurul care nu și-a pierdut calmul și a rămas pe teren a fost antrenorul *Ze Luis*. Acesta s-a înarmat cu un baston și cu cîteva lovituri a ucis șarpele, după care și-a readus jucătorii în teren și a continuat antrenamentul...

CURAT GHINION !

Internaționalul francez André Guy, *centrul atacant al cunoscutei echipe* Lyon, *se poate „lăuda" că este un veritabil campion al ghinionului. Cu cîteva luni de zile în urmă, din cauza unui stupid accident a fost internat în spital unde a fost supus unei dublе operații de menisc. La numai trei săptămîni de la ieșirea din spital, bizuindu-se pe robustețea fizicului său și ignorînd sfaturile medicilor, a reintrat în meciul de campionat cu* Nimes *dar — ghinion ! — la un duel cu un apărător advers a suferit o fractură a oaselor nazale și a trebuit să fie de urgență spitalizat. După trei zile a ieșit din spital și, deși purta pe față o mască protectoare de gips, s-a prezentat chiar în acea zi la antrenamentul echipei sale și a insistat îndelung ca la meciul de duminică să fie inclus în formație.*

„Încălzirea" se făcea în vestiare și Guy, *cu proteza de gips pe față, părea un om coborît de pe altă planetă ; mai erau cîteva minute pînă cînd jucătorii celor două echipe trebuiau să pătrundă pe teren, dar deodată se auzi un strigăt de durere și un om se prăbuși la pămînt. Cine era acel om ? Nefericitul* Guy *căruia îi căzuse în cap suportul unui tub de neon de la instalația de iluminat. Deși pierduse o mare cantitate de sînge de la rana din cap provocată de căderea acelui suport, nimic nu l-a putut reține pe* Guy *să intre pe teren : nici rugămințile coechipierilor, nici sfaturile medicilor, nici severitatea antrenorului. Meciul a început în aceste condiții și — după numai 10 minute de joc — lyonezii luaseră conducerea. Cine fusese autorul golului ? De necrezut, dar adevărat. Însuși* Guy !

VIOLENTĂ POLEMICĂ ÎNTRE SALDANHA ȘI ZEZE MOREIRA

Senzație în lumea fotbalistică braziliană, a cărei atenție este tot mai mult îndreptată spre pregătirea națională pentru C.M. : s-a declanșat o violentă polemică între *Zeze Moreira* și *Saldanha*, cu acuzații în coloanele presei din Sao Paulo și riposte în ziare... mexicane.

Reîntors la Sao Paulo din Uruguay, după ce a cucerit cu Nacional titlul de campioană, *Zeze Moreira* a pornit la atac contra lui *Saldanha*, pe care-l numește *„uzurpator"* al unui post pe care-l merita... fratele său *Aimore Moreira*. *Zeze* îl acuză că este *„un simplu intrus în lotul național, fără diplomă de antrenor și, mai ales, că este dominat de vechii ziariști"*. Ajungîndu-i la ureche atacurile lui *Moreira*, *Saldanha*, care se afla atunci în Mexic, i-a răspuns și încă foarte dur prin ziarul mexican *„Novidades"*.

Iată-l pe *Saldanha* angajat pe un front dublu : al pregătirii echipei naționale și al polemicii cu *Zeze Moreira*.

extern MAGAZIN extern

ÎNCĂ UN ZIARIST ANTRENOR DE NAȚIONALĂ !

După Saldanha **(Brazilia) și** Wadell **(Glasgow Rangers), iată că există perspectiva unui al treilea ziarist ca director tehnic. De data aceasta este vorba de maghiarul** Jozsef Hoffer, **unul din principalii candidați la postul de antrenor al echipei Ungariei, rămas vacant după demisia lui** Karoly Sos. **Fost jucător în perioada de după al doilea război mondial, Hoffer (48 de ani) a devenit antrenor al echipei naționale de juniori, apoi a îmbrățișat profesia de ziarist, fiind angajat de secția sport a agenției maghiare de presă M.T.I.**

O NOUĂ MASCOTĂ

Era înaintea meciului amical cu Olanda. Oamenii lui **Alf Ramsey** se antrenau pe terenul Băncii Angliei, la Rochampton, cînd **Hurst** a făcut o descoperire care a atras atenția colegilor săi : un buldog numit **Winston,** cu care s-au împrietenit pe dată. Cum cîinele (pe care-l vedeți în fotografie în brațele lui **Hurst**) s-a atașat repede de echipă este probabil că va fi adoptat ca mascotă a echipei Angliei.

ROMÂNIA ÎN GRUPĂ CU MEXICO, PERU ȘI BELGIA ?

Așa s-ar părea privind tabelul luminos din sala „Independenza" a hotelului „Maria Isabel" de la Ciudad de Mexico. Numai că acesta s-a aprins cu o zi mai devreme decît data tragerii la sorți oficiale a grupelor turneului final. Într-adevăr, în ziua de 9 ianuarie, organizatorii au făcut o repetiție generală a festivității de a doua zi, cu „costumația" de premieră. Și după cum vedeți, România a „căzut" în cea mai ușoară grupă, la Ciudad de Mexico, în care șansele ei de calificare ar fi fost dintre cele mai mari. Așa însă, va trebui să ne... consolăm cu Anglia, Brazilia și Cehoslovacia.

ȘARADĂ

Ce-or fi făcînd jucătorii acestei echipe ? Unii par că se lansează într-o cursă de viteză, un altul pare că se angajează într-o luptă corp la corp, alți doi efectuează, parcă, genoflexiuni. Știți care e realitatea ? Cei 11 jucători se... pregătesc pentru a poza fotografului înaintea începerii meciului *Selecționata jucătorilor străini din Franța* (ei sînt „eroii" imaginii noastre) — *Selecționata de tineret a Franței*

- **Jucătorul** Kurt Hamrin, **care activează de mai mulți ani în Italia, a fost convocat de către federația țării sale (Suedia) pentru lotul în vederea turneului final al C.M. Dacă va participa la jocurile din Mexic, Hamrin va egala recordul deținut de portarul mexican** Carbajal : **5 participări la Cupa Jules Rimet.**
- **În vederea viitorului campionat al U.R.S.S.,** Dinamo Moscova **și-a început pregătirile avîndu-l în lot pe** Lev Iașin. **Acesta este cel de-al 21-lea campionat național la care participă marele portar sovietic.**
- **Antrenorul naționalei belgiene,** Raymond Goethals, **a pronosticat — cu o zi înainte de tragerea la sorți — într-un ziar din Bruxelles, compoziția exactă a grupei I, din care face parte echipa sa ! Despre rezultate, el a spus :** „Numai pe hîrtie sîntem fără șanse..."
- **O recentă declarație a lui Helmuth Schön :** „Sîntem satisfăcuți de tragerea la sorți. Închipuiți-vă că am fi căzut în seria a treia, în locul Cehoslovaciei, cu Brazilia, Anglia și România ! **Un ziar vest-german „Bild Zeitung", într-o cotă a șanselor apreciază că R.F.G. are 79% șanse de a intra în sferturi.**
- **„Zeița de aur" a fost expusă săptămîna trecută într-un mare magazin din** Ciudad de Mexico, **pe un piedestal protejat de un sistem de alarmă care ține publicul la 2 metri distanță.**
- **Din programul de pregătire al** Cehoslovaciei **pentru C.M. : la 12 aprilie meci cu Austria la Viena ; apoi un cantonament de altitudine în Franța la Font Romeu. Plecarea în Mexic :** 13 mai.
- **Un clasament al celor mai prestigioase reprezentative de pe glob indică pe primul loc pe cea a Uruguayului : două titluri olimpice (1924 și 1928), două campionate mondiale (1930 și 1950) și două titluri intercontinentale cu** Penarol **(1961 și 1962). Pe locul doi, Italia, tot cu două campionate mondiale (1934 și 1938), trei titluri intercontinentale (1964 și 1965 cu** Inter **și 1969 cu Milan), dar numai un titlu olimpic (1936).**
- **În acțiunea de relansare a fotbalului în „orașul lumină" (Parisul este una din singurele capitale de țară din lume care n-are echipă în prima divizie a campionatului) în ziua de 4 februarie a.c. este programat meciul demonstrativ** Saint Etienne — A. C. Milan.
- **Skorici, fostul portar al reprezentativei Iugoslaviei, care în ultimul timp a jucat la echipa franceză** Avignon, **s-a întors în țara sa și a semnat un contract pe timp de doi ani cu** Olympia Ljubljana.
- **Proiectele financiare ale guvernului vest-german prevăd o subvenție de 50 milioane mărci pentru amenajarea și modernizarea stadioanelor care vor găzdui jocurile turneului final al C.M. 1974.**
- **Cunoscutul internațional scoțian** Johnstone **a fost suspendat de către federația țării sale pe timp de 21 de zile și amendat cu 50 lire pentru atitudinea nesportivă avută într-un recent meci de campionat.**
- **Într-o recentă reuniune a comitetului de conducere a clubului campion al Americii de Sud,** Estudiantes La Plata, **s-a hotărît — de acord cu antrenorul** Osvaldo Zubeldia — **ca marea majoritate a lotului de jucători să fie pusă pe lista de transferări. În ceea ce privește „eroii" meciului cu A. C. Milan,** Aguirre Suarez, Manera **și** Poletti **(acesta din urmă dacă va fi amnistiat) se fac toate diligențele ca ei să fie cedați unor echipe străine.**
- **Pentru a combate lansările de petarde de pe stadionul propriu, lansări care pînă acum i-au adus amenzi de cca. opt milioane de lire, conducerea clubului italian** F. C. Napoli, **a hotărît să ofere spectatorilor săi, prin tragere la sorți, cîte un automobil, atunci cînd manifestările acestora nu depășesc limitele impuse de regulamentul federației de fotbal.**
- **Reputatul antrenor iugoslav** Zlatko „Cik" Ceaikowski **fost la Hanover 96, a preluat conducerea tehnică a unei formații din liga secundă,** Kickers Offenbach.
- **În baza numărului fotogramelor și duratei lor de expunere s-a calculat că extraordinarul șut cu care** Maldera **(A.C. Milan) a înscris din lovitură liberă cel de-al patrulea gol în poarta** Fiorentinei, **cu puțin în urmă, a imprimat mingii o viteză de 110 km/h.**

CUVINTE ÎNCRUCIȘATE

TRICOLORII

ORIZONTAL 1) Tricolorul cu nr. 1 — Șah..., comparație pentru apărarea portughezilor la golul lui Dobrin. 2) 2/3 din meci — Fotbalist englez — A duce echipa după sine. 3) Dar rotund și capricios, cu autografele jucătorilor români, lusitani și greci — Situat pe primul loc, așa cum a încheiat team-ul nostru întrecerea din campania mexicană. 4) Apărarea în linia... I-a ! — Mijlocaș tricolor cu mare rază de acțiune — Hotel bucureștean. 5) Dan, pentru Eusebio — Furtunoasa extremă portugheză de pe partea lui Deleanu. 6) Enervat — Semifinală ! 7) A întrebuința marcajul om la om, tactică folosită de tricolorii împotriva portughezilor — Comun 'ui Nunweiller și Hilario ! — În lot ! 8) Lelițe — Ca fiecare dintre portughezi și greci, după insucces. 9) Unul dintre tricolori. 10) Divizionară română — Plutește... în aer — Dobrin sau Dumitrache, pentru spectatori. 11) Spre — Eclipsat de jocul excelent al lui Dan. 12) Dembrovschi, Dobrin, Dumitrache și Lucescu — Locul ocupat de tricolori, în grupa I-a a preliminariilor — Dobrin.. pe dreapta !

VERTICAL 1) Echipa tricolorilor, prezentă în Mexic după 31 ani de așteptare — Pentru antrenamentele de iarnă. 2) Dembrovschi sau Lucescu — Șutul lui Dobrin, sau „capul" lui Dembrovschi. 3) Excelent tricolor din linia de fund — Obligată să se apere 4) Gheorghe Dumitrescu — Tempo-ul jocului — 1—1, la table. 5) Tricolor din lotul de 22, înaintea meciului cu Portugalia. 6) Diftong — Victoria tricolorilor asupra portughezilor — Una din culorile tricolorilor. 7) Precede pe... Tamango — Stadionul „23 August", gazda meciurilor noastre din preliminarii. 8) Stearpă — Bucurie în... preliminarii ! 9) Rezervă portugheză la meciul cu tricolorii — Compartimentele echipei. 10) Au împins-o capitala, venind din țară și din... Grecia (sing) — Realizează suduri. 11) Loc de întoarcere pentru tricolorul Domide — Colectivul tricolorilor. 12) Teren cercetat înainte de începerea unei acțiuni — Îmbinat cu tehnica a adus tricolorilor victoria mult dorită : *MEXICO '70 !*

Dicționar : ȘTIRĂ

MARIN GHIZDAVU
București.

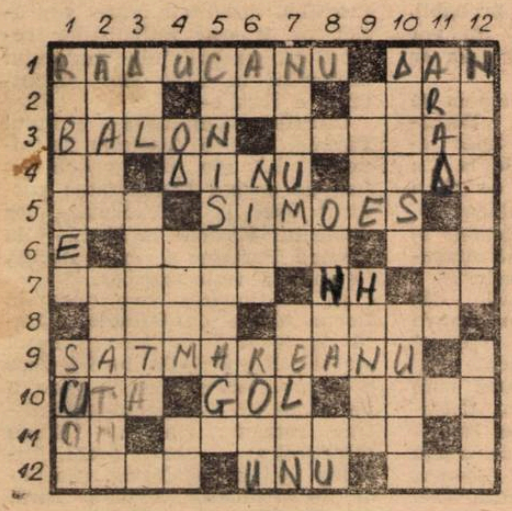

FOTBAL
REVISTĂ SĂPTĂMINALĂ
Redacția și ad-tia : București, Bd. Mărăști 26, sectorul I, telefon 17.55.18

COLEGIUL DE REDACȚIE
Constantin Chiriță, Ștefan Covaci, Gh. Dumitrescu, Pavel Marcu, Aurel C. Neagu (redactor șef), Angelo Niculescu, Andrei Rădulescu, Dumitru Tomescu, Stelian Trandafirescu (redactor-șef adjunct), Radu Urziceanu (secretar general de redacție), Emerich Vogl, Ion Voica, Ion Voinescu.

Prezentarea grafică Liviu Bobocea

VEȘTI DIN TABERELE PARTENERELOR LA „MUNDIAL 70"

ÎNTRE RIO, PRAGA ȘI LONDRA

Să facem un tur de orizont printre adversarele echipei **României** din grupa a treia mexicană. Cu cît zilele trec, cu atît febrilitatea pregătirilor se accentuează, evenimentele sînt mai numeroase. Să vedem ce aflăm...

RIO DE JANEIRO

În nici o țară a cărei echipă s-a calificat pentru turneul final nu se înregistrează o agitație așa de mare ca în **Brazilia**. Din momentul cînd pe marea tabelă de afișaj de la hotelul **„Maria Isabel"** a apărut împărțirea în grupe, s-au dezlănțuit comentariile, polemicile, disputele. Acest capitol nu se va încheia decît în clipa cînd reprezentativa va reuși (dacă va reuși) să depășească faza seriilor. Între timp, alte și alte subiecte sînt la ordinea zilei. Printre ele, sigur, nu putea lipsi acela intitulat PELE.

Luni seara, celebrul fotbalist a apărut într-o emisiune televizată în **Peru**, unde se găsește cu echipa **Santos**. Întrebat cît crede că va mai juca, el a declarat: **„Doresc să mai joc încă patru ani. Marele vis al vieții mele este să ating recordul de cinci prezențe consecutive la campionatul mondial. Dacă voi realiza această performanță, nu mai am nici o pretenție de la fotbal. Recent am reușit la examenul de admitere la o școală de perfecționare sportivă. Doresc ca, după terminarea acesteia, să fac o perioadă de practică pe lîngă cîțiva antrenori reputați. La abandonarea competițiilor intenționez să devin antrenor."**

Trecînd la capitolul **„Mundial 70"**, **Pele** a remarcat că echipa **României** poate deveni **„marele judecător al grupei a treia". „Din ciocnirile marilor favorite, tînăra echipă română poate profita"**, a spus **Pele**. Internaționalul brazilian a adăugat că va fi prezent la două dintre jocurile echipei **României**, la **Sao Paulo** și — apoi — la turneul de la **Rio**. **„Mă interesează mai ales centrul atacant Dumitrache, care are o presă foarte bună în Brazilia și a și atras atenția unor cluburi din prima ligă"** a încheiat **Pele**.

PRAGA

Dintre echipele europene care vor evolua **în Mexic**, echipa **Cehoslovaciei** și-a ales o metodă, de a lupta împotriva altitudinii, cu totul deosebită. Întregul lot va urma un stagiu de pregătire în centrul de la **Font Romeu**, din **Franța**, acolo unde s-au pregătit mulți dintre participanții la **Jocurile Olimpice 1968**; rezultatele lor au fost excelente, astfel că antrenorul **Marko** s-a oprit asupra acestei variante de antrenament pentru Mexic.

Unul dintre cei mai experimentați jucători ai reprezentativei — **Horvath (Slovan Bratislava)** — este de părere că stagiul de la **Font Romeu** va fi de o maximă eficacitate. **„Dacă în Mexic vom dispune de 60—70% din obișnuitul nostru potențial fizic, nu am nici un fel de emoții în privința dificultăților provocate de altitudine**, declară **Horvath**. În privința luptei din serie el este de părere că echipa Angliei va reprezenta mult mai puțin de cît este cotată în acest moment. **„Nu cunosc nouă echipă a României, adaugă Horvath, dar cîștigarea unei grupe ca aceea din care a făcut parte spune foarte, foarte mult."**

LONDRA

Cine ar fi crezut ca un destul de neutru 0—0 să dezlănțuie atîta supărare? După scorul alb de pe **Wembley**, din meciul cu **Olanda**, criticile nu s-au limitat la simplele comentarii de a doua și a treia zi. Ziarele continuă să pună cu toată forța problema comportării echipei naționale în ultima perioadă de timp și să facă dese aluzii la reprezentativele care nu au efectuat la vreme modificările de formație impuse de tre-

● PELE VA URMĂRI ECHIPA ROMÂNIEI ● HORVATH (Cehoslovacia) DESPRE FONT ROMEU ● RAMSEY ÎȘI PIERDE CALMUL?

cerea anilor. Referirile la **Brazilia** apar foarte des.

Alf Ramsey, care întîmpina cu destulă răceală și cu mult calm aceste campanii de presă, pare că și-a pierdut din ob[illegible] flegmă. Întrebat ce crede despre reacția publicului de pe **Wembley**, care n-a avut cuvinte deloc frumoase la adresa echipei naționale, **sir Alf** a răspuns, vizibil iritat și spre surprinderea celor peste 50 de ziariști prezenți la o improvizată conferință de presă, că ele erau adresate probabil echipei... **Olandei** și nu reprezentativei **Angliei**. Mai departe, el a spus că orice s-ar întîmpla nu abandonează de la principiile de alcătuire ale reprezentativei pe care le-a mai expus și a repetat că, îndată după campionatul mondial, se va retrage de la direcția echipei naționale, reîntorcîndu-se la clubul unde a cunoscut rapida sa consacrare ca antrenor, **Ipswich Town**. Cum se vede, atmosfera nu e deloc senină în tabăra campionilor mondiali.

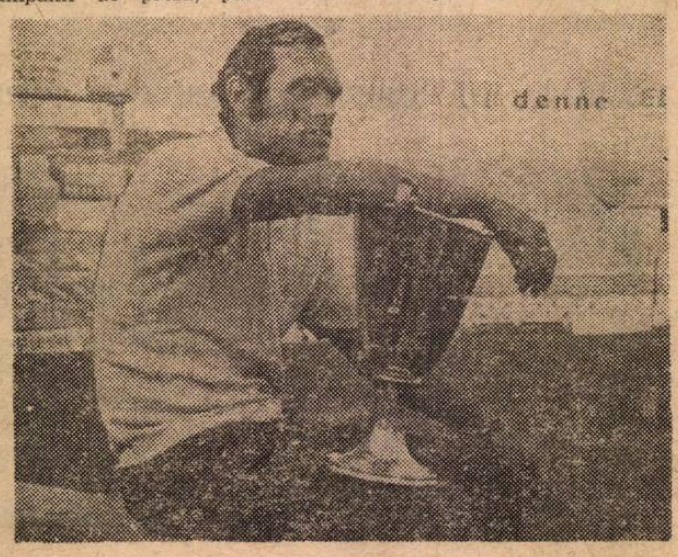

Horvath (Slovan Bratislava), cîștigătorul „Cupei fair-play" — 1969 oferită de ziariștii cehoslovaci

CINE VA FI ADVERSARUL LUI DINAMO BACĂU?

Răspunsul îl vom avea la 29 ianuarie, cînd are loc tragerea la sorți. Pînă atunci, iată cum se prezintă situația în „optimi":

TUR		RETUR
1—1 Kilmarnock	— DINAMO BACĂU	0—2
0—0 F. C. Rouen	— ARSENAL LONDRA	0—1
1—0 F. C. Napoli	— AJAX AMSTERDAM	0—4
1—1 Vitoria Setubal	— HERTHA BSC	0—1
1—0 ANDERLECHT	— Dunfermline	2—3
0—0 NEWCASTLE UNITED	— Southampton	1—1
1—2 F. C. Barcelona	— Inter Milano	28.I
1—0 S. C. CARL ZEIS JENA	— Ujpest Budapesta	3—0

Jocurile „sferturilor" vor trebui disputate pînă la 18 martie.

JUANITO TRANSMITE

● Cu prilejul tragerii la sorți a grupelor turneului final, în sala Independenza a hotelului „Maria Isabel" au stat la dispoziția ziariștilor 5 telexuri, 32 de birouri cu tot atîtea mașini de scris și 120 de posturi telefonice cu linii interne și internaționale. Această sală va găzdui între 31 mai și 21 iunie cartierul general al comitetului de organizare și centrul de presă.

● Tabelul electric pe care au fost înscrise numele țărilor în cele patru grupe, la tragerea la sorți, a costat peste 10 000 dolari.

● Filmul care va fi realizat cu prilejul turneului final se va intitula **„Lumea la picioarele tale"** (ale... fotbalului).

● Președintele Camerei de comerț din Mexic a declarat că pentru turneul final s-au anunțat aproape 30 000 de turiști străini și două mii de ziariști.

● **„Vom lua cu noi din Italia untdelemn, orez și apă minerală, poate și macaroane"** — a declarat Fini, medicul lotului italian.

● Casieria federației mexicane va începe o campanie pentru strîngerea de fonduri care să asigure premiile jucătorilor din națională. În acest scop, pe lîngă bănci și întreprinderile comerciale importante, vor fi instalate casete în care să-și depună donația amatorii de fotbal și susținătorii echipei naționale.

● **V. Granatkin**, președintele federației sovietice, a declarat că ambiția echipei sale este să ajungă în semifinale. **„Un loc 4 ne-ar satisface"** — a spus el.

★

Se pare că, la intervenția F.I.F.A., comitetul de organizare al C.M. din **Mexic** se va declara de acord ca fiecare echipă participantă la turneul final să deplaseze 25 de jucători în loc de 22, cum prevăd actualele dispoziții. Aceasta, din pricina condițiilor cu totul speciale de desfășurare a turneului final din această ediție.

FORMAȚIA IUGOSLAVĂ DIN „CUPA BALCANICĂ"

Federația iugoslavă de fotbal a desemnat echipa clubului care va participa la noua ediție a „Cupei Balcanice". Este vorba de **Sloboda** din **Tuzla**. Ea va juca alături de Universitatea Craiova și o formație albaneză.

DE LA CORESPONDENȚII NOȘTRI

BOLOGNA

JUNIORII ROMÂNI AȘTEPTAȚI CU INTERES. După „cota", așa de brusc ridicată, a fotbalului românesc, ca urmare a calificării pentru **Mexic** și a obținerii unei poziții așa de avansate în clasamentul fotbalistic european, se manifestă un interes în mare creștere față de echipele din **România.** Selecționata olimpică a fost urmărită, în meciurile din **Israel**, de trimiși speciali ai ziarelor italiene. Iar echipa **Steaua**, prezentă la turneul de juniori de la **Viareggio**, se bucură, în toate avancronicile, de o atenție cu totul specială. Să sperăm că juniorii români vor face o figură frumoasă, deși au, din primul meci, un adversar redutabil, pe Internazionale Milano.

UNDE SE VA OPRI RIVA? Internaționalul lui **Cagliari**, care marchează de trei etape cu o regularitate care-i pune în panică pe fundași, a luat conducerea în clasamentul golgeterilor (12 goluri), urmat de **Vitali** (Lanerossi) cu 11 goluri și de **Chiaruggi** (Fiorentina) cu 10 goluri. Întrebat la ce cifră crede că va ajunge în actualul campionat, **Riva** a răspuns că speră să realizeze 25 de goluri. **„Fără acea perioadă slabă, de acum cîteva săptămîni**, a precizat el, **cred că aș fi realizat 30 de goluri, ceea ce m-ar fi mulțumit pe deplin".** La **„subiectul Riva"** trebuie adăugat că conflictul dintre doctorul **Fini**, medicul echipei naționale și clubul **Cagliari** continuă. Motivul? Operația de amigdalită a înaintașului din **Sardinia**. Clubul se opune mai departe cu vehemență la efectuarea ei, în vreme ce medicul reprezentativei anunță că nu garantează prezența lui **Riva** la C. M., în aceste condiții. Cum vor evolua mai departe lucrurile? Greu de prevăzut.

O PĂRERE A SELECȚIONERULUI SOVIETIC KACIALIN. Aflat în **Iugoslavia**, cu echipa reprezentativă, **Gavril Kacialin**, selecționerul echipei **Uniunii Sovietice**, a declarat că turneul final din **Mexic** va fi unul dintre cele mai grele și mai disputate din întreaga istorie a întrecerilor mondiale. **„Nu se poate ajunge la desemnarea a 2—3 favoriți. După părerea mea, jumătate dintre echipele participante au posibilitatea să obțină titlul. Sigur că, de exemplu, Brazilia pornește de pe unele poziții și Uruguayul de pe altele, ca loc în anticipări, dar efectiv socotesc că este la îndemîna a 7—8 dintre echipele care se vor afla în Mexic să devină campioană a lumii. Surprizele vor abunda"** a încheiat Kacialin.

JUCĂTOR ARGENTINIAN ÎN ECHIPA ISRAELULUI? Ziarul **„Cronica"** din **Buenos Aires** anunță că jucătorul **Sivicia**, din formația **River Plata**, va fi transferat pentru clubul **Macabi Tel Aviv** și va primi drept de joc pentru campionatul mondial din Mexic.

CESARE TRENTINI

ZÜRICH

NICI FOTBALIȘTII GRECI N-AU VOIE SĂ POARTE PĂRUL LUNG. Printr-o decizie a **Federației de fotbal de la Atena**, s-a pus în vedere tuturor jucătorilor care apar într-o competiție oficială că le este interzisă purtarea unei podoabe capilare... prea bogate. După hotărîrile cluburilor italiene, în această privință, intervenția forului din **Atena** reprezintă o veritabilă ofensivă împotriva „beatels"-ilor din fotbal.

GARINCHA — DOI ANI ÎNCHISOARE. Un tribunal din **Rio** a pronunțat sentința de condamnare la doi ani închisoare a cunoscutului internațional **Garrincha**, pentru omor prin imprudență. **Garrincha** conducea automobilul care a suferit un accident în care și-a pierdut viața o cumnată a sa. Sentința a fost dată cu aplicarea **„legii Beranger"** (suspendarea executării pedepsei, urmînd ca la o nouă eventuală condamnare, aceasta să-i fie cumulată la noua sentință). La 24 de ore după pronunțarea hotărîrii tribunalului, **Garrincha** a părăsit **Rio de Janeiro**, sosind în aceeași zi la Roma unde s-a întîlnit cu **Helenio Herrera**. Deși are 37 de ani și n-a reușit, cu toate eforturile, să revină la o formă acceptabilă, mulți pun această întrevedere pe seama unei eventuale veniri a brazilianului la **A. S. Roma**. Dar faptul pare foarte puțin probabil avînd în vedere menținerea hotărîrii de interzicere a transferării în **Italia** a fotbaliștilor străini.

TIMBRU ELVEȚIAN CU OCAZIA A 75 DE ANI DE LA INFIINȚAREA FEDERAȚIEI DE FOTBAL DIN ELVEȚIA. La 17 septembrie se va sărbători, la **Zürich**, aniversarea a 75 de ani de la înființarea federației de fotbal elveține. Cu acest prilej va fi emis un timbru comemorativ.

UN ANTRENOR ÎN VÎRSTĂ DE 30 DE ANI LA S. V. HAMBURG. Ieri și-a luat funcția în primire, **Klaus Oks**, noul antrenor al clubului **S. V. Hamburg**. Notați că el este în vîrstă de numai 30 de ani, fiind mai mic de cît... **Uwe Seeler**, elevul său.

FEDERAȚIA IUGOSLAVĂ STABILEȘTE CONDIȚIILE. Recent, federația iugoslavă a precizat condițiile de transfer peste hotare ale jucătorilor. Vîrsta minimă este 28 de ani și numărul de jocuri în echipa națională, 30. Fără îndeplinirea acestor condiții nu va mai fi acordat drept de joc în cluburi străine jucătorilor iugoslavi.

MARE SCANDAL LA LISABONA. În meciul **Benfica — Belenenses** de duminică s-a înregistrat unul dintre cele mai grave incidente petrecute vreodată pe stadionul **Luz**, stadionul lui **Benfica**. Faptele: în min. 30, arbitrul **Noguerra** l-a eliminat (pentru lovirea adversarului) pe **Torres**; cinci minute mai tîrziu, căpitanul lui **Belenenses — Rodriguez** — l-a lovit și el intenționat pe **Graca**, dar arbitrul n-a luat nici o măsură împotriva lui. Cu un minut înainte de pauză, **Malta da Silva** (Benfica) a fost și el eliminat pentru o culpă pe care spectatorii n-au acceptat-o. În acel moment, peste 5 000 de oameni au intrat pe teren spre a se răfui cu arbitrul. **Eusebio** a intervenit cu energie și, fapt de necrezut, a reușit să calmeze masa de spectatori. În acest timp, arbitrul — protejat de **Toni** (Benfica) și **Estevao** (Belenenses) a reușit să ajungă la scara ce ducea spre vestiar. El a suferit o fractură a mîinii drepte și alte contuzii. Meciul n-a mai fost reluat. După toate probabilitățile **Benfica** va pierde meciul cu 0—3 și va avea terenul suspendat pînă la terminarea campionatului!

MARIO WIDMER

IMPRESII DE LA PRIMELE DOUĂ JOCURI ALE ECHIPEI NOASTRE NAȚIONALE ÎN BRAZILIA

(Urmare din pag. 6)

și 90 (șut al aceluiași **Dario**, apărat de **Răducanu**). Un contraatac al lui **Neagu** și **Domide** (min. 82) constituie cea mai periculoasă fază construită de atacanții noștri în acest final de meci.

Iată formațiile aliniate:

ROMÂNIA: **Ghiță** 8 (min. 46: **Răducanu** 9) — **Sătmăreanu** 9, **Hălmăgeanu** 9, **Dan** 7 (min. 46: **Lupescu** 7), **Mocanu** 8 — **Ghergheli** 8, **Dumitru** 7 (min. 62: **Dinu** 7) — **Neagu** 9, **Domide** 8, **Dumitrache** 7 (min. 46: **Nunweiller VI** 8), **Lucescu** 9.

ATLETICO: **Garega — Deltan, Grapeli, Wandeir, Wantuir — Wanderley, Oldair — Vaguino, Dario, Laci, Jaotiao.**

Raport de cornere: 7—6 pentru Atletico; faulturi executate: 12 România, 13 Atletico.

„În deschidere", Cruzeiro n-a putut trece de **Sparta Praga**: 1—1.

DUMITRACHE, COLEG DE ECHIPĂ CU PELE?

Cele două jocuri prestate de echipa României, fiind atît de diferite ca valoare și ca rezultat, firește că și opiniile exprimate aci atît de presă, cît și de specialiștii care au asistat la cele două meciuri sînt diferite. După prima partidă, cea cu Cruzeiro, presa de aici scria că: **„românii nu vor să-și dezvăluie în fața publicului brazilian adevăratele lor posibilități, și caută să-și păstreze atu-urile pentru meciurile din Mexic".** În general, cam același este tonul presei și după al doilea joc în care se subliniază că **„formația României a jucat numai o repriză, pentru a-și asigura victoria".**

Joao Saldanha, pe care l-am reîntîlnit aci — după vizita făcută de el la București, cu prilejul meciului România — Portugalia — mi-a declarat, după prima partidă, că **„jocul cu Cruzeiro este neconcludent pentru el, care cunoaște adevăratele posibilități ale fotbaliștilor români și care, foarte probabil, după tragerea la sorți, nu vor să arate în Brazilia tot ceea ce știu".**

Tostao a fost și el prezent la meciuri și a declarat: **„Românii au știut să schimbe total fața jocului nu numai de la o partidă la alta, ci și de la o repriză la alta. Mi-a plăcut jocul lor organizat și valoarea arătată de Răducanu, Sătmăreanu, Dobrin și Dumitrache".**

Dario (Atletico), unul din candidații lui **Saldanha** pentru echipa Braziliei, mi-a spus că echipa noastră i-a plăcut prin apărarea ei de fier, după cum **Dirceu Lopes** (Cruzeiro) declara presei că dacă echipa României ar fi jucat cu Cruzeiro așa cum s-a comportat cu Atletico, campioana statului Minas Gerais ar fi pierdut întîlnirea.

Iată, dar, cîteva declarații care subliniază startul bun luat de echipa României în turneul din Brazilia.

Iar faptul că **Dumitrache a fost solicitat atît de F. C. Santos, cît și de Cruzeiro să semneze un contract cu acestea — pentru a juca, deci, fie alături de Pele, fie alături de Tostao — ridică și mai mult cota echipei României în turneul din Brazilia.**

MIERCURI, LA CURITIBA

Turneul sud-american al reprezentativei României va continua miercuri (N.R.: azi), la **Curitiba**, localitate care s-a aflat pe traseul fotbaliștilor români și cu prilejul turneului întreprins în 1968 cînd rezultatul a fost 1—1.

Curitiba, campioana statului **Parana**, este o formație de nivel mediu, ale cărei vedete au fost de curînd transferate: portarul **Joel** la F.C. Santos, iar atacantul **Kosilek** la Vasco da Gama. Partida se va disputa la lumina reflectoarelor.

În continuare, vom juca la Porto Alegre cu **Gremio**, clasată pe locul 2 în campionatul statului **Rio Grande do Sol**, care a și anunțat echipa pe care o va alinia în compania fotbaliștilor români: **Gainete Edson (Madureira) — Ponte, Scala, Andrade — Lamas, Tovar (Carbone) — Waldomir, Claudio Miro, Sergio, Wolmir, Dorinho.**

PRONOSPORT

1. Bari — Brescia	1
2. Fiorentina — Lanerossi	1
3. Inter — Roma	1
4. Juventus — Sampdoria	1
5. Lazio — Cagliari	x
6. Napoli — Torino	1
7. Palermo — Bologna	1
8. Verona — Milan	x
9. Atalanta — Foggia	1
10. Catania — Arezzo	1
11. Como — Mantova	2
12. Livorno — Varese	1
13. Reggiana — Perugia	1

Redacția și administrația: bd. Mărăști nr. 65, București. Tiparul: I. P. Informația: str. Brezoianu 23—25

BIBLIOTECA ASTRA SIBIU

PROLETARI DIN TOATE ȚĂRILE, UNIȚI-VĂ !

FOTBAL

REVISTA SĂPTĂMÎNALĂ
ANUL V
193
MIERCURI 4 FEBRUARIE 1970
12 PAGINI
2 LEI

PRIMA FOTOGRAFIE ÎN BRAZILIA

Iată cea dintîi imagine fotografică din turneul pe care lotul reprezentativ al României îl întreprinde în America de Sud : sosirea pe aeroportul din Belo Horizonte, unde s-a disputat primul meci, în compania lui Cruzeiro.

În prim plan, de la stînga la dreapta : Dumitrache, Dembrovschi, Deleanu, Radu Nunweiller, Neagu. În continuare, fotbaliștii români au fost pur și simplu „asaltați" de fotoreporteri, ziariști, reporteri de la radio și televiziune.

ÎN ACEST NUMĂR

• NOTE DE DRUM DIN AMERICA DE SUD
• O DISCUȚIE INEDITĂ DESPRE TURNEUL FINAL AL C.M., CU JOAO SALDANHA
• UN INTERVIU CU INTERNAȚIONALUL BRAZILIAN TOSTAO

MATERIALE TRANSMISE DE TRIMISUL NOSTRU SPECIAL ÎN BRAZILIA, AUREL C. NEAGU

• PENTRU O REALĂ EFICIENȚĂ A CENTRELOR DE COPII ȘI JUNIORI • „DIN INTIMITĂȚILE GAZONULUI" VĂ PREZINTĂ PE : FRĂȚILĂ ANDRIOAIE ȘI ANTRENORUL OȚET • „AGENDĂ PLINĂ" PE BIROURILE F.R.F.

• IMPORTANTE HOTĂRÎRI ALE F.I.F.A. ÎN LEGĂTURĂ CU TURNEUL FINAL AL C. M. • ECHIPA U.R.S.S. ȘI „NOUL VAL" AL LUI KACIALIN • PELE PLEDEAZĂ PENTRU REDUCEREA SANCȚIUNILOR DATE LUI ESTUDIANTES

În pagina 7 :

CONTINUĂM SERIA REPORTAJELOR NOASTRE DE LA PREGĂTIRILE ECHIPELOR DIVIZIONARE A :

U. T. A., Crișul, A. S. A.

Crișul Oradea se pregătește cu intensitate în vederea apropiatei reluări a activității oficiale. În fotografia alăturată, un aspect de la un recent antrenament, surprins pe peliculă de fotoreporterul nostru S. Brașoveanu.

NOTE DE DRUM DIN

AMERICA DE SUD

de la AUREL C. NEAGU

DUMINICĂ, 18 IANUARIE

Ora 10. Decolăm de la Băneasa cu un avion Tarom, BAC 111 și după un zbor agreabil ajungem la Paris, ora 11.40, ora locală. Air France ne oferă masa de prînz, cu specialități culinare și vin de Bordeaux, astfel că așteptarea este plăcută.

Se anunță decolarea. Este ora 23. La București e miezul nopții, deci 19 ianuarie, la Rio de Janeiro este încă 18 ianuarie, ora 19. Ne așteaptă 11 ore de zbor peste noaptea neagră a Oceanului.

LUNI 19 IANUARIE

Din cei 18 jucători, numai 7 au primit pînă acum botezul zborului peste Ocean: Dan Coe, Mocanu, Ghergheli, Lucescu, Lupescu, Deleanu și Sătmăreanu. Nici ei nu au sentiment de ființe totală. Trecerea Oceanului are, parcă, păstrînd proporțiile, valoarea unui salt cosmic. Nu-i vorba de frică, ci de o neliniște pe care ți-o provoacă imensitatea cerului și a apei, incapacitatea de a reacționa față de mașina zburătoare, de neantul și abisul între care ești prizonier. De aceea exhibițiile stewardeselor care arată ce trebuie făcut în caz de amerizare forțată, par ridicole. Pasagerii reacționează diferit, în funcție de obișnuința zborului transoceanic, de debut sau temperament.

ZBURĂM PESTE OCEAN

Dintre jucătorii noștri, Neagu, deși avea în față o premieră atît de fantastică a dormit aproape tot timpul, la fel ca și Dan Coe, veteran în asemenea zboruri. A zburat și la Tokio. Lui Ghiță i-a fost teamă. De altfel portarul băcăuan are trac față de tot ceea ce este nou. În ajunul partidelor internaționale nu doarme. Cum a făcut la Oslo, înaintea meciului cu Skeid. La ora trei dimineața se plimba de unul singur prin holul hotelului. În schimb, foarte flegmatic, Domide a fost liniștit. A văzut filmul în întregime. La bordul avioanelor intercontinentale, Air France oferă în timpul zborului filme. Se instalează chiar două ecrane pentru a da posibilitate tuturor celor 180 de pasageri să vizioneze filmele în bune condiții. De data aceasta era un film cu Lolobrigida: „Bun venit domnule Campbel". Nu știu dacă Dumitrache a adormit în timpul filmului din cauză că Lolobrigida a mai îmbătrînit sau de frică, cert este că el s-a trezit aproape de aterizare. Dobrin era neliniștit. „Nu se mai termină o dată călătoria asta", spunea el. Cînd privea la film, cînd pe fereastra avionului. Dinu și Hălmăgeanu au fost atît de atenți încît dădeau impresia că studiază zborul. În special Dinu era foarte curios și căuta să explice ciudățeniile provocate de fusul orar, în timp ce Răducanu dormea tun, impasibil la fantasticul de afară.

În zborul de noapte, orele trec greu dacă nu dormi. Mă uit la ceas. E ora 8 dimineața la București. E luni. După ora braziliană este trei noaptea. Abia peste o oră săgeți de foc străbat prin norii negri de sub noi. În curînd spectacolul răsăritului de soare, cu un roșu de foc, este impresionant. Ai senzația că de undeva trebuie să apară o navă cosmică Apollo și să amerizeze. Toată zarea este fantastică. Lipsește muzica divină a lui Beethoven, cutremurătoare. Sigur ar fi scris o simfonie fantastică dacă ar fi putut, pe vremea lui, să aibă șansa unui asemenea zbor. Se luminează bine. Intrăm în obișnuit. Sîntem în nori. Pierdem panorama atît de vestită a orașului Rio de Janeiro. Plouă mărunt. Avionul Boeing 707 aterizează atît de lin de parcă ar fi venit nu după 11 ore de zbor peste ocean ci după o scurtă cursă de agrement. Aeroportul Galeao nu are nimic deosebit. E ora 6 dimineața, ora 11 la București. Sîntem după 25 de ore de călătorie.

AM AJUNS!

De pe terasa aeroportului ne salută Giorgio, unul din organizatori, cunoscut antrenorului Angelo Niculescu și băieților care au fost acum doi ani în turneu. Plouă mărunt, dar este cald. La 7 dimineața sînt + 24 de grade. Prezentăm pașapoartele și certificatele de vaccin. Intrăm în sala vămii unde devenim obiectul de atracție al vameșilor. Cu echipa României cu data de 19 ianuarie 1970, „O Globo" și „Tribuna" din Rio cu fotografia mare a lui Dobrin. Lîngă una din ele o explicație largă, pe care o rezum: „În Europa, Saldanha a văzut jucîndu-se un fotbal brutal, opus fotbalului-talent pe care-l joacă Tostao și Pele. Dar Dobrin este unul din fotbaliștii europeni care practică fotbalul-talent. El este vedeta României".

Ne urcăm în autocar și ajungem la celălalt aeroport din Rio, la Santos Dumont, pe o șosea mărginașă, astfel că afară de Atlantic și case periferice nu vedem aproape nimic. De altfel oboseala își spune cuvîntul. Jucătorii, sînt mai puțini vorbăreți. Aici ne așteaptă reprezentanți ai Legației României care ne întîmpină cu multă afecțiune și interes. Dar, apar din nou ziariștii și televiziunea. Ia-ceptați. Avionul nu este mare, dar ne oferă confort. Luăm înălțime. Iată din nou Rio sub nori. Ne amînăm deci plăcerea de a-l vedea și peste cîtva timp cunoșteam ceva din vastele întinderi ale Braziliei. Cu ochii minții vedem Amazoanele și Mato Grosso. Dar pînă acolo mai sînt cîteva mii de kilometri.

Brazilia! Un continent. De 30 de ori mai mare decît țara noastră, însă cu o populație de numai patru ori mai mare. A patra țară din lume ca întindere după Uniunea Sovietică, Canada și China. Hotarele acestei țări au o lungime de 23 127 kilometri. Descoperită la 22 aprilie 1500 de către amiralul portughez Pedro Alvares Cabral, Brazilia ne va oferi un tablou extrem de contrastant și interesant în același timp.

M-am înșelat. Sînt din nou solicitat. Scap abia la ora 20. E ora 1 noaptea la București. Adorm, dar la ora 2 ora locală mă scol. De ce așa de repede? La București e ora 7 dimineața, ora obișnuită de sculare. Ce ți-e și cu fusele astea orare!!!!

MARTI 20 IANUARIE

Dimineața nu vedem un „orizont frumos" cum recomandă poeticul nume al orașului. Sînt nori și plouă. Privim de la ferestrele hotelului Normandy și vedem panorama orașului întins, contrastant, cu clădiri moderne și mai vechi care se întind pe dealuri. Unul din însoțitorii noștri ne arată bulevardul principal al orașului Alfonso Pena și ne istorisește cum a fost primit Tostao după ce a revenit de la Houston unde a suferit operația la ochi. L-au așteptat peste 100 000 de oameni înșirați de la aeroport pînă în centrul orașului. Tostao se afla într-o mașină deschisă și putea citi panourile mari afișate sau purtate care-i urau bun venit și însănătoșire grabnică. În fruntea convoiului un deschizător de coloană cerea, la megafon, liniște pentru bolnavul Tostao. Această veneratie dusă la extrem se transformase parcă în procesiune funerară. Ne gîndeam la acest mod exagerat de idolatrizare cînd, telefonul sună cu insistență. Jos, în hol, ne așteaptă alți ziariști, de la radio și televiziune.

Belo Horizonte este capitala statului Minas Gerais care are o suprafață mai mult decît dublă a României. Populația orașului este cît a Bucureștiului, dar dispune de 16 posturi de radio plătite de comerț, bănci și industrie, patru canale de televiziune și numeroase ziare locale plus corespondenții ziarelor din alte state braziliene și chiar trimiși speciali cum sînt foarte operativi. Vameșii ne iau primele interviuri. Din acest moment vom fi întrebați de oricine și oriunde, în hotel, în restaurant, pe stradă, în magazine, CINE VA FI CAMPIOANA MONDIALĂ? Brazilienii vor să audă și pe alții nu numai să se audă pe ei, că vor cuceri „Cupa Jules Rimet" a treia oară și definitiv. Într-un consens unanim răspundem „Brazilia" și pentru mulți din noi această părere nu este numai un act de gentilețe. Intrăm în holul aeroportului și Giorgio, după ce ne salută cordial, ne anunță că la ora 10 vom pleca din alt aeroport la Belo Horizonte.

N-am sorbit bine din cafea și iată că apar la ora aceea matinală cîțiva ziariști, de la presă, televiziune și radio. Ne surprinde cînd îi auzim întrebîndu-ne de Dobrin, de Dumitrache de Sătmăreanu, Răducanu și în primul rînd de Dobrin. Ei sesizează mirarea noastră și scot două ziare răși Dobrin și cu Dumitrache sînt căutați de reporteri, foarte gălăgioși și curioși. Acum vor să știe care sînt cei mai buni fotbaliști din lume. Cînd aud pronunțîndu-se numele lui Pele, al lui Tostao sau Dirceu Lopes se bucură în mod vizibil. Împart tuturor liste cu numele jucătorilor noștri, pregătite dinainte. Tabelul cuprinde vîrsta, înălțimea, greutatea, jocurile internaționale, clubul. Sînt foarte mulțumiți ca și noi care vom constata că datorită acestei grijii avute de Mircea Sămăreanu de la federația noastră de fotbal, numele jucătorilor vor apare corect în toate ziarele și revistele.

SPRE BELO HORIZONTE

E ora 10. Iarăși în avion pentru o oră și jumătate. Pasagerii autohtoni sînt controlați în buzunare și bagaje de teama pirateriei aeriene. Noi suntem ex-

Dembrovschi, Angelo Niculescu, Domide (rîndul ae sus), Sătmăreanu, Lucescu și Dinu, lîngă placa memorială, instalată la Belo Horizonte cu ocazia „golului 1000" marcat de Pele

ANTRENAMENTE...

Imperativul antrenamentului nu poate fi oprit de ploaie. Stadionul mare „Minerais" nu poate fi utilizat din cauză că este desfundat de ploaie. Vom merge numai să-l vizităm. Echipa se antrenează pe stadionul Cruzeiro.

O surpriză. La antrenament întîlnim pe fostul portar al fostei echipe Juventus din București, Endreffy, plecat din țară din anul 1940. Îl recunoaște pe Angelo Niculescu și este emoționat. Întreabă de colegii lui de echipă, de Braun, de Nicki Petrescu. Pe timpul șederii la Belo Horizonte el ne va fi de un real folos. Deși nu a vorbit de 30 de ani românește și-a revenit rapid și era nespus de fericit. Cînta de bucurie. Își aducea aminte șlagările Bucureștiului de acum 30—35 de ani și fredona: „Du-mă acasă măi tramvai...

Exercițiile fizice ale echipei noastre au produs o deosebită impresie. În toate ziarele au apărut fotografii.

...ȘI VIZITE

Autocarul s-a îndreptat apoi spre stadionul nou, mîndria orașului. O construcție arhitecturală excepțională, din beton, cu două rînduri de tribune, în cerc, cu o linie grațioasă și cu 120 000 de locuri sau 150 000 de persoane în picioare. Stadionul a fost inaugurat în anul 1965 și mai poartă numele guvernatorului statului Minas Gerais din acea vreme Jose Malgahoes Pinto,

Pe un perete al stadionului sînt scrise cu litere mari, în relief, cuvintele lui Pele după ce a marcat golul 1000: OFERECO ESTES MIL GOLS AS CRIANCAS POBRES DO MEU BRESIL Pele, 19.11.1969. Iar în fața stadionului se află un mic monument închinat acestui eveniment.

Apropos de Pele! Căutăm timbrul emis cu prilejul golului 1000. Nici urmă de așa ceva. Endreffy spune că timbrele au fost epuizate în întreaga Brazilie, după o oră de la punerea emisiei în circulație.

Lîngă stadion este interesanta biserică PAMPOLHA pe care o vizităm cîteva minute, apoi la hotel. Masa este pregătită după cerințele medicului echipei dr. Tomescu. Dar bucătarul restaurantului se interesează la fiecare jucător dacă îi place mîncarea și ce ar mai vrea să mănînce.

După masă încercăm să dormim, dar somnul întîrzie. Iar fusul orar... Seara ne vizitează președintele Federației de fotbal a statului Minerais, d. Jose Guilherme Ferreira. Se interesează dacă avem vreo dorință față de ceea ce ni se oferă. Conducătorul delegației, Florea Tănăsescu și antrenorul echipei Angelo Niculescu cer ca echipa României să joace în vedeta cuplajelor programate pe Minerais și nu în deschidere așa cum se fixase pînă la venirea noastră. Președintele ne asigură că va rezolva favorabil această problemă. Și o va face. Nu ne este somn și mergem la un film. 1 000 de cowboy, tot atîtea pistoale și bătăi, amuzament ieftin dar deconectant. Și totuși somnul vine greu. Deși, cînd ieșim de la film, este ora 9 seara în Belo Horizonte și două noaptea la București.

„AGENDĂ PLINĂ“ PE BIROURILE F.R.F.

Ne-am bucurat să constatăm, la capătul unei lungi și pline de conținut discuții pe care am avut-o recent cu vicepreședintele F.R.F., ION BALAȘ, că preocupările forului nostru de specialitate, oricît de mare ar fi ponderea activității internaționale, nu ignoră o serie întreagă de aspecte legate de bunul mers al activității fotbalistice interne. **Acordînd, cum este și normal, o maximă grijă echipelor reprezentative, angrenate în acest an în competiții mai numeroase și mai grele ca oricînd, federația își îndreaptă însă constant atenția și spre urmărirea „inventarului“ de probleme legate de aspecte de bază ale activității de care răspunde, cum ar fi: buna desfășurare a campionatului, întărirea muncii cu tinerețul, atmosfera disciplinară, îmbunătățirea procesului de instruire la cluburi etc.**

O trecere în revistă a punctelor principale de pe agenda de lucru a F.R.F. în actuala perioadă ne pune în față, în primul rînd, preocupări legate de data reluării campionatului național, pînă la care (8 martie) n-a mai rămas decît o lună.

Încă din numărul trecut al revistei noastre, informam despre **controalele pe care antrenorii federali le întreprind în cluburile de Divizia A** și al căror obiect îl constituie munca antrenorilor, colaborarea acestora cu medicii echipei, planificarea antrenamentelor, participarea jucătorilor la pregătire etc. Evident, F.R.F. are încredere în tehnicienii care lucrează cu formațiile din primul nostru eșalon valoric; dar aceasta nu înseamnă că forul de conducere și îndrumare nu are și el răspunderea sa, cel puțin față de opinia publică, în ceea ce privește nivelul jocurilor, al competiției în general și e bine că și-o recunoaște în practică.

În toamnă, la începerea actualului campionat, federația a luat unele măsuri pentru întărirea disciplinei în teren, pentru îmbunătățirea climatului din tribune, pentru întronarea „fair-play“-ului, una din condițiile progresului jocului. Treptat însă, acest spirit intransigent s-a mai atenuat, intervențiile F.R.F. au început, pe alocuri, să poarte „duhul blîndeții“; ba mai mult, pe lîngă aceste carențe constatate de noi, iată că actualmente la forul de conducere a fotbalului se **semnalează reapariția mentalității „intervenționismului“**. Unele cluburi care au primit sancțiuni (Dinamo Bacău, Politehnica Galați, Rapid, U.T.A etc.) au început să intervină pentru ridicarea sancțiunilor, pentru reducerea lor. De aceea, ni se pare necesar să reamintim că **o serie de stări de lucruri necorespunzătoare din fotbalul nostru s-au datorat tocmai acestei lipse de fermitate, ezitărilor de tot felul, cedărilor sentimentale.** Apropiata reluare a campionatului trebuie să găsească o federație la fel de fermă, sub acest aspect, ca și la începutul competiției.

În curînd, ne informează conducerea F.R.F., își vor face apariția și **o serie de materiale normative, de lucru, necesare bunei funcționări a acestui organism.** Este vorba de mult așteptatul **„Regulament de funcționare a secțiilor“** care va reglementa relațiile jucător - secție - federație, desfășurarea competițiilor, activitatea arbitrilor etc. și pe care îl tipărește Editura C.N.E.F.S. În aceeași ordine de idei, notăm darea la tipar a unui **„Îndrumar metodic pentru instruirea copiilor și juniorilor“**, editarea lecțiilor de la recentul curs de antrenori ținut în Capitală, apariția apropiată a lucrării **„Practica medico-sportivă în fotbal“** a medicilor D. Tomescu și N. Stănescu.

Federația are în planul său de lucru și **o analiză amplă și profundă a campionatului de tineret-rezerve.** Evident, rațiunile existenței sale rămîn, dar sînt necesare unele corective care să-i mărească randamentul și tocmai găsirea acestor modalități de perfecționare va constitui tema ședinței de analiză. În acest sens, se va trimite cluburilor un chestionar pe care acestea îl vor completa.

La un an de la reorganizarea federației se constată că **unele comisii** (juniori, propagandă, chiar colegiul de antrenori) **nu duc o activitate corespunzătoare, așa încît F.R.F. va proceda la revederea componenței lor,** completîndu-le cu oameni activi, energici.

Se lucrează, de asemenea, la **definitivarea subvențiilor acordate centrelor de copii și juniori** (care vor fi mai mari) și se procedează la acordarea, în mai multe orașe din țară, a unor **sume afectate amenajărilor de terenuri simple** sau reparațiilor de strictă actualitate.

De altfel, diversele aspecte pe care le îmbracă practicarea fotbalului de masă vor fi în curînd analizate de către C.N.E.F.S.

Problema atît de „delicată“ a loturilor de arbitri divizionari (A, B, C), unele aspecte legate de calificarea, clasificarea și perfecționarea antrenorilor, o ședință de analiză a arbitrajelor în sezonul de toamnă, formula campionatului național de juniori, iată alte cîteva sfere de activitate pe care le atinge agenda actuală a F.R.F.

Paralel cu toate acestea, se situează pregătirea lucrărilor unei **plenare a comitetului federal**, care va avea loc în februarie.

VARIAȚIUNI PE ACEEAȘI TEMA

MEXICO 70

Fostul meu coleg de școală (pe care o pasiune pentru studiile economice l-a absorbit într-atît încît s-a pomenit, la 42 de ani, imun la virusul acestei maladii endemice mondiale a jumătății secolului nostru, numită football, calcio, fussball, soccer *sau* fotbal), *mă întreba — naiv, mi s-a părut mie — într-una din zilele trecute:* „Ce înseamnă, dragă, în definitiv, această calificare a noastră, despre care vorbește și pe care o laudă toată lumea?“.

Nu numai surprins, dar și bucuros să constat că mai sînt în București oameni care, în materie de fotbal, nu abordă imediat tonul profesoral și sentențios, ci își declară cu francheță nedumeririle, i-am răspuns pe larg și cît am putut mai lămuritor.

Și pentru ca unii cititori (cărora le-ar fi făcut, desigur, mare plăcere dacă amicul meu le-ar fi cerut lor această demonstrație), să mă poată judeca, să-și dea seama dacă am argumentat și pledat bine sau nu îndeajuns de bine, dau mai jos schema expunerii mele, precizînd că fiecare subpunct mi-a luat, la dezvoltare, între 3 și 7 minute:

a) *Ne-am realizat o ambiție sportivă, veche de 3 decenii, și ambiția este, în sport, motorul progresului, este factorul care a adus recordul pe suta de metri de la 11,2 la 9,9 secunde, pe cel de lungime de la 6,40 la 8,30 m. Deci, avem perspectiva... etc.*

b) *Fotbalul e azi, în lume, atît de discutat și prețuit încît a fi între primii 16 înseamnă o veritabilă mîndrie națională, multe țări tînjesc după o asemenea calificare, pentru care nu știu ce n-ar face, altele își frîng mîinile că au ratat-o iar noi, iată, mergem în Mexic, în timp ce stau acasă cutare și cutare și cutare... etc.*

c) *Din noiembrie și pînă-n iunie se scrie și se va scrie* România, Răducanu, București, F. C. Argeș *sau* Niculescu, *cel puțin de 3 ori pe săptămînă, în minimum 300 de ziare de pe tot globul, iar la 2 iunie, unsprezece nume de pe aici, de pe la Carpați și Dunăre, vor ajunge la urechile unui miliard de locuitori ai globului, că se televizează meciul cu Anglia, și se va ști definitiv că Dumitrache se pronunță așa, nu* „Dumitraș“ *ca în cuvîntul francez* „moustache“, *iar Lucescu nu e* „Luțescu“, *cum îl citesc nemții, ci Lucescu cu același* „ce“ *din italianul* „luce“ *etc.*

d) *Jucînd acolo — și încă, cu cine jucăm — vom profita, vom mai învăța ceva, fotbalul nostru va cîștiga și valoric și ca experiență etc.*

e) *Calificarea aceasta face să crească prestigiul și „cota“ fotbalului din România. Au început, în iarna asta, să vină oferte peste oferte de turnee pentru „națională“, pentru echipe de club, formații mari de peste hotare manifestă interes pentru jucători români. Uite, acuma, de exemplu, echipa noastră e în Brazilia și merge și-n Peru, și joacă mereu, și cu echipe bune, în timp ce acasă viscolește, și nu ne costă nimic, ba mai și luăm ceva bani! Etc.*

f) *Participarea la turneul final al C.M. va mai răscoli nițel și fotbalul nostru intern, pentru că de-acum încolo sîntem obligați ca la viitoarele competiții... etc., etc.*

La urmă, un punct pe care l-am păstrat special pentru economistul meu: 65% din totalul încasărilor se va repartiza echipelor participante, *după niște criterii stabilite de F.I.F.A. Federației bulgare, de exemplu, după ediția trecută, în care a jucat doar 3 meciuri, i-au revenit cam 100.000 de dolari iar stadionul Liverpool-ului e mai mic decît cel al Guadalajarei, așa că și noi... etc.*

Dacă vreun cititor ar mai avea niște puncte de adăugat, îl rog să-mi scrie. Le voi prezenta ca explicații suplimentare, amicului meu.

Vă asigur însă că el s-a declarat mulțumit chiar cu puținele mele lămuriri, pentru că la urmă a fluierat admirativ și m-a întrebat:

— „Bine, dragă, dacă-i așa, de ce nu v-ați calificat în fiecare an? !...“

Naivul!... Nu știe că „mondialele“ se organizează doar din 4 în 4 ani. Și că noi, din cauza asta, nu ne-am putut califica mai des...

Radu URZICEANU

EFICIENȚA REALĂ — UN IMPERATIV ÎN VIITOAREA ETAPĂ DE ACTIVITATE A CENTRELOR DE FOTBAL

Recenta consfătuire a antrenorilor din centrele de copii și juniori — acțiune inițiată și organizată de F.R.F. — a constituit fără îndoială, încă o dovadă evidentă de materializare a unor bune intenții pe care forul nostru de specialitate le înscrie pe agenda obiectivelor majore ale unui viitor chemat să contribuie cît mai curînd și mai sigur la plasarea și menținerea soccerului național pe coordonatele unei reale afirmări valorice internaționale. Remarcabile, prin justețea orientării și stăruință, eforturile celor care răspund nemijlocit de destinele fotbalului nostru s-au concretizat, în special în anii din urmă, printr-o serie de măsuri menite să creeze fundamentul necesar realizării unui salt de calitate, care să se încadreze tot mai mult în ritmul și la dimensiunile actualității.

În acest context, centrele de copii și juniori — expresie concretă a unei atitudini noi față de cerințele perspectivei — și-au găsit o menire care le-a încadrat, încă de la început, în limitele procesului de valorificare treptată a unor potențe care întîrziau de multă vreme să depășească aria — îngustă ca eficiență — a promisiunilor. Nuclee de bază ale performanței, aceste forme organizate ale activității de făurire a viitorilor fotbaliști au umplut, chiar de la înființarea lor, un mare gol în sistemul de acțiuni destinate să rezolve permanent, cantitativ și calitativ, problema fondului nostru de jucători la un nivel cît mai apropiat de pretențiile actuale. Și, totuși, **dacă ar fi să ținem seama de ceea ce s-a realizat pînă în prezent și dacă aceste realizări le-am raporta acum la suma globală a investițiilor materiale și morale făcute, trebuie să mărturisim că, în general, așteptările au fost numai parțial împlinite, că finalitatea activității — producția propriu-zisă — a centrelor de fotbal a fost, — cantitativ apreciată, — dar mai ales calitativ, prea puțin convingătoare pentru a justifica integral creditul acordat.** Această constatare a fost, de altfel, menționată și în lucrările consfătuirii din 25-28 ianuarie, dar ea se desprinde și mai pregnant din interpretarea unor date care, dincolo de aparența lor mulțumitoare, ne oferă tabloul unei realități ce nu poate fi ignorată.

Analiza noastră are ca bază de plecare o cifră: **52 de jucători promovați în echipele din prima divizie a țării, reprezentînd producția primelor 12 centre înființate în 1965**, care, în curînd, vor împlini o jumătate de deceniu de activitate. Aparent, o recoltă bună sub raport cantitativ, dacă toți acești tineri fotbaliști ar fi beneficiat efectiv de acest nou cadru de instruire organizată. În realitate, însă, un număr de 13 jucători (născuți înainte de 1948, printre aceștia Roșu, Velea, Velicu, Tonca, Oprișan) și alți 11 (născuți în 1948, dintre care menționăm pe Tătaru, Manea, Popovici, Stoicescu, Cadar) deci, în total, 24, AVEAU, ÎN 1965, VÎRSTA DE LA 17 ANI ÎN SUS. Practic, ei erau **jucători aproape formați** și, în mod normal, trecerea lor prin centrele de fotbal, fie că nu a mai avut loc (fiind produse ale vechilor forme de organizare a instruirii), fie că s-a realizat în limitele unui singur an competițional, insuficient pentru a le determina paternitatea. **Cu alte cuvinte, cei 52 de divizionari A, sînt, de fapt, 28.** Și această cifră încă ar mai fi putut să spună ceva, înainte de a fi fost supusă la proba de calitate, care indică, cel puțin pînă în prezent, un procentaj foarte redus de valoare confirmată. **Dumitru, Petreanu, Broșovschi, Cringașu, Ștefănescu și Sărac**, sînt, de altfel, singurii **jucători din producția propriu-zisă a centrelor de copii și juniori care s-au ridicat pînă la nivelul loturilor republicane.** În timp ce mulți dintre colegii lor de generație, cum ar fi de pildă **Verșanschi, Strat, Brîndescu, Crețu, Florea II, Bodea** ș.a. apariții meteorice în propriile lor formații de club, trăiesc la vîrsta împlinirilor (20—21 de ani), cu iluzia unui viitor care, pe măsura scurgerii timpului, devine un fel de „fata morgana“ a fotbalului.

Așadar, eficiența reală a primelor 12 centre, la capătul unei etape de producție, este necorespunzătoare, exceptînd cazul prodigioasei pepiniere a Crișului și, parțial, Rapid și U.T.A., în ciuda faptului că încadrarea acestora a fost realizată cu tehnicieni în marea majoritate foști internaționali, elemente care s-au bucurat și continuă să se bucure de un recunoscut prestigiul în lumea fotbalului. Și dacă aceasta este situația la nivelul unor unități cu oarecare vechime în munca de instruire a copiilor și juniorilor, socotim că este inutil a mai încerca să stabilim eficiența unor investiții mai recente, la restul de 26 de centre, a căror existență nici nu a depășit, în multe cazuri, durata unui an calendaristic.

În schimb, vom căuta să găsim cîteva explicații. În primul rînd, trebuie menționată greșita mentalitate care mai persistă încă, în cadrul multor cluburi divizionare, potrivit căreia **activitatea cu micii fotbaliști este considerată ca o cenușăreasă**, iar centrele de copii și juniori, un copil vitreg. Numai astfel s-ar putea „justifica“ insuficienta preocupare pentru asigurarea unor terenuri corespunzătoare antrenamentelor și jocurilor, refuzul sprijinului material peste limita alocațiilor F.R.F. și chiar încercările de schimbare a destinației acestor fonduri în folosul secțiilor de tineret și seniori. În al doilea rînd, este cazul a fi amintită atitudinea unor antrenori care, în goana după rezultate imediate, **reduc munca de instruire a schimbului de mîine, la pregătirea formațiilor de juniori, în scopul forțării unor succese cu efect minor și în detrimentul realizării obiectivului real la nivelul activității lor, care este, indiscutabil, făurirea de valori individuale**, capabile să facă față, cu succes, cerințelor performanței în cadrul propriilor echipe și a loturilor reprezentative. Și, fiindcă tot sîntem la capitolul „antrenori“ ar mai trebui adăugat faptul că în concepția unora își mai găsesc și astăzi prețuire **diferite forme de manifestare a empirismului inerției și ale întîmplării**, că e bună parte din nerealizările de pînă acum se datoresc, fără îndoială, și unor anumite limite în înțelegerea obligațiilor profesionale, care în unele cazuri tind către o simplificare a procesului instructiv-educativ pînă la formalism, favorizînd la adăpostul unui program minimal (la propriu și la figurat) comoditatea și lipsa de răspundere. În sfîrșit, dacă ne referim și la centrele de fotbal mai nou înființate — și, printre acestea, la cele din orașele mici și din mediul sătesc — este bine să reținem că aici apare și mai pronunțată **insuficiența bazei materiale, la care trebuie adăugată practica imixtiunilor unor organe locale**, mascată de pretinsa intenție de sprijin, ca și dificultățile în asigurarea unei perspective atrăgătoare pentru elementele dotate, în pragul promovării lor la seniori.

Așadar, iată-ne la capătul unei etape importante din existența centrelor de copii și juniori, după un bilanț cuprinzător al activității acestora, și în fața unei probleme care-și așteaptă neîntîrziat rezolvarea: **eficiența reală a unor investiții pe care F.R.F. le-a avansat în contul unei producții de jucători, investiții menite să asigure viitorul schimb de ștafetă în fotbalul nostru de performanță.** Legat de aceasta, ne întrebăm, pe drept cuvînt, dacă, ținînd seama de condițiile actuale și, în primul rînd, de cele pe planul asigurării unei corespunzătoare baze materiale, **nu este mai avantajos** ca **numărul centrelor de fotbal să fie pus de acord cu posibilitățile concrete de finalitate a activității lor și să se realizeze pe această bază un număr mai restrîns de unități care, beneficiind de alocații sporite, să poată aduce o contribuție superioară, cantitativă și calitativă**, la creșterea fondului de sportivi de performanță?

Poate că în acest fel generațiile viitoare de jucători — formate, în principal, în școala unor pepiniere bine închegate și cu adevărat productive, și-ar putea aduce o mai substanțială contribuție la încadrarea fotbalului nostru în eșalonul de frunte al valorilor internaționale.

Mihai IONESCU

F.C. ARGEŞ —

UNUL DIN CANDIDAŢII LA TITLU

PRIMĂVARA ANULUI 1969... Zile dramatice la Piteşti. Intrat în retur cu „zestre" de om sărac, agonisită cu trudă în toamnă (13 puncte şi locul... 13), F.C. Argeş nu izbuteşte să adauge alte puncte în primele etape şi alunecă pe locul 15. „Ciupeşte", cu multă sudoare, în următoarele duminici 4 puncte bune, dar ce folos !, echipa nu se dezlipeşte de locul 15, continuă să stea sub sabia lui Damocles. Este schimbat antrenorul. Măsură în disperare de cauză din partea conducerii, act de curaj din partea lui C. Teaşcă, ambele părînd sortite eşecului pentru că situaţia echipei nu se schimbă. În ultimele trei etape însă, ea obţine trei victorii. Cea de la Tg. Mureş, ultima, a însemnat salvarea de la retrogradare în ceasul al 12-lea. Piteştiul şi-a recăpătat respiraţia...

TOAMNA ACELUIAŞI AN... Start surprinzător pentru mulţi. Piteştenii au mai schiopătat pînă în etapa a VII-a, dar de aici înainte au avut o comportare mai constantă (4 victorii, 2 nule şi 2 eşecuri) şi pînă la urmă bilanţul turului a situat această echipă, care cu cîteva luni în urmă se zvîrcolise pe penultimul loc, în plutonul fruntaş (niciodată clasată mai jos de locul 6 în 15 etape), la două puncte de liderul Rapid, la unul de Dinamo Bucureşti şi de „U" Craiova şi la opt de locul de tristă amintire (15). Dacă piteştenii n-ar fi pierdut în două rînduri puncte în ultimele secunde de joc (la Iaşi şi Craiova au primit în min. 90 goluri care le-au transformat în înfrîngere un meci nul ca şi sigur şi într-un meci nul victoria care le surîdea), i-am fi văzut, poate, chiar campioni de toamnă !

O PRIMĂ EXPLICAŢIE

Iată, aşadar, cele două feţe — total diferite, într-un interval de numai opt luni — ale unei echipe care a făcut subiectul multor discuţii pe marginea evoluţiei sale, exprimată astfel cifric (adăugăm, pentru comparaţie, turul şi returul campionatului pe 1968/69):

Turul	'68/69	15	6	1	8	19—25	13=locul 13
Returul	'68/69	15	7	0	8	19—19	14=locul 12
Turul	'69/70	15	7	4	4	31—20	18=locul 4

Ascensiunea acestei formaţii, care s-a autodepăşit, este evidentă.

Cum se explică acest salt de la o extremitate la alta, din zona disperată a retrogradării pînă în aceea, extrem de plăcută, a fruntaşelor înscrise pe lista candidaţilor la primul loc ?

Secretul, dacă se poate spune aşa, constă — după părerea noastră — **în tăria colectivului** — conducători şi jucători. Primii au intervenit la timp cu măsuri pentru a readuce echipa pe linia de plutire, în baza unei analize realiste la sfîrşitul campionatului trecut. Grupînd în sînul său oameni entuziaşti, dornici să sprijine clubul reprezentativ al judeţului, conducerea şi-a concentrat atenţia şi eforturile — aşa cum a rezultat din şedinţa de analiză a turului — spre asigurarea tuturor condiţiilor necesare bunei activităţi a echipei : locuri stabile, bine amenajate pentru stagiile de pregătire, înfiinţarea şi utilarea modernă a unui cabinet medical, lucrări pentru amenajarea a două terenuri gazonate, deplasări în condiţii optime, mijloace proprii de transport ş.a.

BAZA : PREGĂTIREA PRIN JOC

Pe fondul acestor măsuri s-a putut desfăşura — şi cu aceasta subliniem o a doua explicaţie a ascensiunii rapide — **o muncă de instruire eficientă, cu un grad sporit de dificultate,** care a solicitat jucătorii, dar căruia aceştia i-au făcut faţă. **Acţiunea de disciplinare** a jucătorilor a avut efecte pozitive : **a determinat autodisciplinarea.** Jucătorii au devenit mai conştienţi şi au înţeles să aibă singuri grijă de ei. În felul acesta s-a putut rezolva cu mai multă uşurinţă problema recuperării.

La baza antrenamentului, cum a rezultat dintr-o convorbire cu antrenorul piteştean, a stat ideea unei **pregătiri prin joc,** precum şi — prin participarea la antrenamente a celor mai valoroşi jucători de la tineret şi de la juniori — **o pregătire unitară** a unui lot mult lărgit, astfel că oricînd au putut fi operate modificări în formaţie fără ca mecanismul de joc să sufere.

Pînă la începerea campionatului actual, F.C. Argeş a susţinut nu mai puţin de 30 de jocuri (şcoală, de verificare, amicale), **fiecare cu o temă precisă,** şi pe acest principiu s-a mers şi în timpul campionatului.

„ARMELE" ARGEŞENILOR

Evoluţia sa de-a lungul celor 15 etape a prezentat, după noi, trei caracteristici ce se cuvin subliniate :

CAPACITATEA DE EFORT — condiţie sine qua non pentru a face faţă cerinţelor fotbalului modern. Jucătorii s-au mişcat cu multă uşurinţă şi au avut o mare rază de acţiune. Aici îşi găseşte explicaţia finalul puternic din meciuri şi al sezonului. Ultimele trei jocuri, disputate în opt zile, au însemnat două victorii acasă (3—0 cu Petrolul şi 2—1 cu Dinamo Bucureşti) şi un meci nul (2—2) la Craiova. Acelaşi lucru s-a petrecut şi în finalul campionatului trecut : 3 jocuri într-o săptămînă şi 3 victorii.

ORGANIZAREA JOCULUI. Echipa a acţionat cu toate liniile într-o mişcare destul de sincronizată, avansînd rapid în fazele de atac şi coborînd mai lent atunci cînd a intrat în apărare, la adăpostul unui presing pe tot terenul, într-un cuvînt ca un bloc compact, cu sprijin reciproc între jucători. Fireşte, mişcarea nu este încă perfectă, nu-i bine reglată, suferă uneori, dar tendinţa generală aceasta este şi ea reflectă grija de a nu primi gol, în primul rînd, dar şi de a intra în posesia mingii şi de a găsi mijloace de a marca, fie prin acţiuni desfăşurate larg, fie prin contraatacuri rapide. Renunţînd la apărarea în linie, antrenorul piteştean a adoptat „betonul", cu un acoperitor în spatele fundaşilor (poate fi oricine, Olteanu sau Barbu), cu aglomerarea zonei porţii, cu marcaj strict, dar — cu unele excepţii — fără tendinţe de antijoc. Echipa îşi păstrează tot timpul posibilitatea pentru declanşarea acţiunilor ofensive cu maximum de viteză şi uneori chiar cu superioritate numerică în faze.

Fireşte, însuşirea unei metode de joc, a unei variante, nu-i treabă uşoară, ea cere timp şi cum Teaşcă a pregătit abia în vară aplicarea „betonului" nu-i de mirare că în toamnă echipa a manifestat imperfecţiuni, a avut fisuri scump plătite, cu goluri evitabile, deşi portarului Niculescu nu i se poate reproşa nimic. Dimpotrivă. El a făcut partide mari (şi, totuşi, nu figurează în nici un lot reprezentativ !), împiedicînd goluri gata făcute (meciul cu Steaua) şi compensînd astfel greşelile de plasament, de marcaj şi în dublare ale fundaşilor. La erorile de natură tehnică s-au adăugat şi scăderi de ordin moral, soldate de cele mai multe ori cu goluri : relaxarea nejustificată după marcarea unui gol (la **Craiova**), lipsa de atenţie la lovituri libere (**Arad, Bacău**), lipsă de mobilizare continuă, scăderi în dîrzenie (**Cluj, Braşov**), opriri din joc înaintea fluierului arbitrului (**Bacău**), uşurinţa cu care au pierdut atacanţii mingea (plus carenţe în tehnica colectivă), ceea ce a surprins descoperită apărarea (cu **Crişul, Jiul** acasă). Aşa se explică numărul de goluri primite, 20 (7 acasă, 13 afară), ceea ce este mult în raport cu scopul aplicării unei apărări aglomerate sau supraaglomerate.

F. C. Argeş a jucat la fel, fără să-şi schimbe angrenajul, acasă ca şi în deplasare, în faţa unui adversar mai slab sau mai puternic. Preocuparea sa a fost să-şi impună jocul propriu, indiferent de formula de echipă folosită. Uneori a reuşit mai mult, alteori mai puţin. Important este, însă, că formaţia argeşeană are în mod evident această tendinţă.

JUCĂTORI		MECIURI JUCATE	TOTAL MINUTE	NOTA MEDIE
1.	NICULESCU	15	1350	806
2.	PIGULEA	15	1300	727
3.	BARBU	9	675	755
4.	VLAD	14	1260	735
5.	IVAN II	15	1350	700
6.	OLTEANU	13	1125	784
7.	MĂTĂOANU	1	90	700
8.	IVAN I	3	66	—
9.	PREPURGEL	15	1149	713
10.	ŞTEFĂNESCU	10	808	670
11.	DOBRIN	10	860	780
12.	ROŞU	11	532	650
13.	NUŢU	14	1241	678
14.	RADU	14	1245	692
15.	STAN	2	31	500
16.	JERCAN	13	1109	638
17.	M. IONESCU	1	28	500
18.	CÎRCIUMĂRESCU	8	614	662
19.	ŢURCAN	1	14	—

CE AŞTEPTĂM ÎN CONTINUARE

De altfel, aceasta a urmărit şi este pe punctul de a realiza (are în faţă un întreg retur pentru perfecţionare) antrenorul argeşean. Acum, însă, aşteptăm acţiuni şi într-un alt domeniu, la fel de important.

În fotbal îşi găsesc aplicabilitate două teorii, la fel de valabile (fapt verificat) în materie de construirea unei echipe :

1. **din jucători MARI care fac echipe MARI** (de tipul I.T.A. 1947/49, C.C.A. 1950/56 sau Inter al lui Helenio Herrera);

2. **din jucători fără nume sonore, care alcătuiesc o ECHIPĂ** şi care se formează cu timpul, devenind fotbalişti reputaţi (ca Unirea Tricolor cu **Bogdan, P. Rădulescu, Sucitulescu, Soni Niculescu, Ozon** etc., Petrolul cu **Dridea I, Tabarcea** sau A.S. Roma, actuala echipă a lui H.H. 1).

Vrem să credem că antrenorul piteştenilor nu va rămîne un adept al unei echipe cu personalitate dar fără personalităţi sau cu jucători îngrădiţi în posibilitatea exprimării valorii lor individuale (ar fi o optică eronată), ci se va transforma într-un exponent al celei de a doua teorii. Şi, în lumina acesteia, aşteptăm acum ca el să-şi îndrepte atenţia spre RIDICAREA CALITATIVĂ A FORMAŢIEI, **întărind personalitatea, verificată, a unor jucători (Dobrin, Niculescu, Barbu, Ştefănescu,** piese importante în angrenajul de joc), **ridicînd valoarea altora (Radu, Nuţu, Prepurgel, Olteanu, Jercan)** şi **creînd valori din alţii (Vlad, Ivan II, Roşu),** care vădesc aptitudini certe.

Sîntem şi noi pentru măsuri autoritare menite să combată vedetismul, dăunător SPIRITULUI DE ECHIPĂ, superficialitatea în pregătire şi joc, comoditatea, individualismul şi refuzul de încadrare în jocul echipei, indiferent de mărimea si valoarea jucătorului. Dar, în acelaşi timp, ne declarăm pentru formarea de jucători de clasă, care să-şi poată etala calităţile, **subordonîndu-se intereselor echipei ;** pentru jucători care să gîndească pe teren, nu să devină simple elemente docile, nişte roboţi capabili numai să execute diferite programe ; pentru fotbalişti cărora să le fie solicitată judecata şi să ajungă să rezolve singuri, orice situaţie neprevăzută li s-ar ivi în timpul unui meci.

Este momentul ca la F. C. Argeş să se treacă la FORMAREA VALORILOR, atît de necesare fotbalului nostru, de fapt una din marile meniri ale cluburilor şi antrenorilor lor.

Aceasta aşteptăm de la F.C. Argeş, unul din candidaţii la titlu.

PETRE GAŢU

DIN CATALOGUL ECHIPEI

Fără îndoială că un rol important în comportarea echipei l-a avut şi atitudinea jucătorilor faţă de pregătire şi joc, modul exemplar în care au răspuns la solicitări. Din acest punct de vedere nu se pot face diferenţieri esenţiale.

Din cei 19 jucători folosiţi în toamnă, doi — portarul **Niculescu** şi fundaşul lateral **Ivan II** — au disputat în întregime toate cele 15 meciuri. Evoluţia lor a fost aproape constant bună (notele medii constituie dovezi concrete), iar aportul în sistemul defensiv consistent. Amîndoi se impun selecţiei pentru unul din loturile reprezentative. În special primul.

Alături de ei, „rotiţe" principale în mecanismul echipei s-au dovedit a fi experimentatul **Barbu,** om de bază, care imprimă calm şi ordine, dar şi siguranţă, fundaşul central stînga **Vlad,** dotat cu calităţile potrivite unui asemenea post, mijlocaşii **Prepurgel** şi **Ştefănescu,** două „pistoane" eficace, sprijin eficient pentru apărare şi atac. Revelaţia însă, a constituit-o **Olteanu,** un „libero" atent, mobil, prompt, dar şi mijlocaş excelent, clarvăzător, monopolizînd note de la 7 în sus. **Pigulea** a completat în mod fericit, pe postul de fundaş dreapta, un angrenaj care a constituit punctul forte în echipă.

Atacul a contat, de data aceasta, pe lîngă **Dobrin** (randament egal ca atacant retras sau „vîrf", graţie calităţilor sale recunoscute), pe un **Radu** extrem de laborios, cu mare rază de acţiune, pe un **Nuţu** eficace (7 goluri, ca şi **Dobrin**), şi pe un **Cîrciumărescu** — redivivus, cu notări bune. **Jercan** a avut un început mai slab, dar şi-a revenit în finalul sezonului, iar **Roşu** a manifestat calităţi ce îndreptăţesc speranţele puse în el. **Ţurcan, Ivan I, M. Ionescu, Mătăoanu** şi **Stan** au jucat prea puţin pentru a fi just apreciaţi.

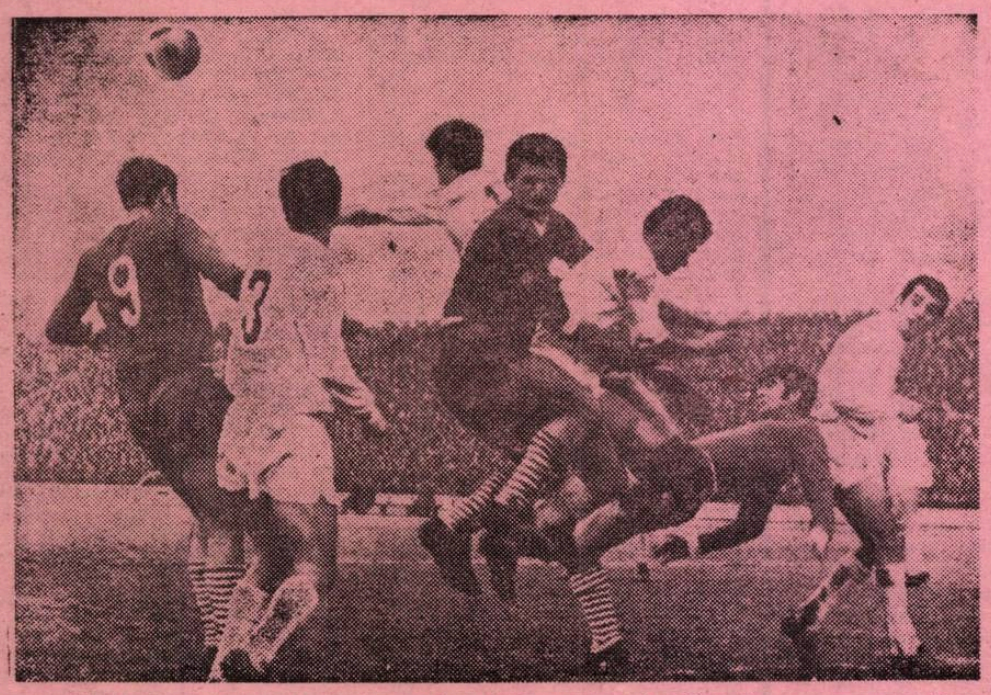

Piteştenii au creat în multe meciuri faze extrem de dinamice, ca aceasta din fotografie, „prinsă" în partida de la Craiova, şi care dă o imagine a dîrzeniei în apărare. De la stînga la dreapta : Oblemenco (nr. 9), Barbu (nr. 3), portarul Niculescu, Deselnicu, Olteanu, Daşcu şi Pigulea.

Foto : S. BAKSI

LA 29 DE ANI, FIRE ARGINTII LA TÎMPLE!

În acea după-amiază de septembrie era mult soare în Copou. Ieșenii trăiau satisfacția marcării primului lor gol în campionatul actual dar, după numai un sfert de oră, același stadion amuțea. Un anonim, nimeni nu auzise de el, sărise elegant, și universitarii craioveni punctau pe tabela de marcaj : era Dașcu !

Pe banca rezervelor, purtind un tricou asemănător cu cele ale jucătorilor, tînărul antrenor al tineret-rezervelor craiovene — Constantin Oțet — își ascundea fața în palme. Și, în timp ce Oblemenco, Bălan, Ivan și ceilalți își felicitau tînărul coechipier, Oțet continua să trăiască clipe de mare satisfacție. În golul marcat în Copou se afla și ceva din munca sa. O săptămînă mai tîrziu, puștiul, „trecut" și prin mîinile sale, șuta năpraznic în bara porții Rapidului de unde mingea a ricoșat în poartă, săltînd pe „U" în vîrful piramidei. Tică Oțet nu s-a mai putut interioriza ca la Iași și, la unison cu miile de spectatori, și-a aplaudat elevul. Dar, nu numai Dașcu i-a oferit satisfacții și... decepții tînărului antrenor.

În ultimii doi ani l-am întîlnit de mai multe ori. Îi port **o stimă deosebită. Nu** pentru că ne-am născut și copilărit pe aceleași meleaguri severinene. Nu. Îl admir pentru marea răbdare cu care s-a înarmat și a pornit pe drumul șlefuirii unor tinere talente, pentru promptitudinea cu care răspunde solicitărilor lui Ștefan Coidum. S-a accidentat unul sau doi dintre titularii primei garnituri ? Soluțiile problemelor apar cu toate argumentele de rigoare. Bălan, Tacoi, Tană, Bosoteanu, Dașcu. Și „U" evoluează la același nivel, fără să se observe.

Nu voiam să discut cu Tică Oțet despre astfel de aspecte la ultima noastră întîlnire care a avut loc recent, pe Valea Prahovei. Le cunoșteam. Cînd a aflat ce doresc, a început să se... bîlbîie. A încercat să-mi explice că-i e greu să vorbească despre el, despre unele aspecte cu nuanțe intime din viața sa. Convingîndu-mă că altă soluție nu există, am început să-l întreb.

Vîrsta ? **29 de ani.** Prima echipă antrenată? **Metalul Turnu-Severin.** Pasul următor ? **După o pauză de un an, întîlnirea, la Reșița, cu Ștefan**

C. OȚET

Coidum. Nerezistînd, în 1968, **la a doua ofertă a acestuia, a luat drumul Craiovei. Cu emoții ? Da, dar și cu speranțe.** Prima satisfacție ? **Cîștigarea, cu „U", a campionatului de tineret-rezerve.**

A fost un succes pe care nu și-l revendică decît în mică măsură. Spunea, și accentua asupra afirmațiilor că, atunci cînd a venit la Craiova, a găsit o echipă aproape formată, un lot mare de jucători dotați. Nu-i rămînea decît **să le imprime** acestora un stil de muncă elaborat cu grijă, să vegheze la respectarea cu strictețe a disciplinei de fier impusă...

Se depărta din nou de ceea ce voiam să aflu de la el.

Trăsăturile de caracter dominante ? **Ambiția și prevederea.** Punctul nevralgic ? **O prea mare apropiere de jucători și mulți dintre ei au înțeles-o greșit.** Idealul pe care și l-a propus ? **Să continue să îndrume pe calea afirmării noi și noi tineri jucători.** Șansa cea mai favorabilă ? **Întîlnirea cu Ștefan Coidum și Vasile Frinculescu.** Omul cel mai stimat ? Același **Ștefan Coidum,** ca antrenor și, în al doilea rînd, ca... om. Îi poartă o recunoștință deosebită pentru faptul că a avut încredere în el și i-a oferit prilejul de a pregăti o echipă în condiții excelente.

Cu toate acestea, toamna lui '69 nu i-a mai adus suita de satisfacții din anul precedent. Dar, așa cum subliniam mai sus, Constantin Oțet este înzestrat cu o calitate rară la tinerii antrenori : răbdarea. De fapt, căuta să mă convingă, că la tineret-rezerve nu rezultatele contează, scopul competiției fiind... Și, la „U" tineret își fac, în prezent, rodajul alți Dașcu, Niculescu, Zdrăilă, Tacoi, Bălan. Numai că poartă alte nume : Smarandache, Lepădatu, Donose etc. Și, totuși, antrenorul speranțelor craiovene, trăiește cu intensitate fiecare meci al jucătorilor săi. „Arde" intens, acolo, pe banca rezervelor, minut cu minut, pînă la fluierul final. Dovada ? Dacă-l veți întîlni pe undeva, priviți-i șuvițele argintii de la tîmple. La cei numai 29 de ani !

Laurențiu DUMITRESCU

DE LA DEBUT, MEREU TITULAR!

Cînd era copil, era cel mai bun la toate. Și la alergări, și la sărituri, și la oină, ba chiar și la țurcă...

Acolo, la Iași, pe maidanul Tîrgul Cucului, băiatul subțirel dar sprinten nevoie mare, a învățat tainele fotbalului. Nu era zi în care să nu se bată mingea care apărea și dispărea prin norii de praf ce se înălțau în timpul jocului ca ieșiți din furnalul unei fabrici.

Într-una din zile, Mircea Andrioaie a aflat că la stadion, la C.S.M.S., este un trial pentru copii, unde poate veni oricine, pentru echipa de pitici. S-a prezentat și el, după o jumătate de oră, antrenorul Constantin Laurențiu i-a spus :

— **„Măi puștiule, ia să te duci tu trumușel la cabină. Ți-ajunge ! Ție ți-ar trebui o minge a ta, pe care să n-o mai pasezi nimănui. Prea driblezi mult. Cum ai spus că te cheamă ?"**

— Mircea, Mircea Andrioaie.

— „Să vii mîine la antrenament ! Vei juca la noi, la pitici".

Drumul lui Mircea în fotbal fusese deschis. Sub îndrumarea antrenorului Mihai Birzan, a jucat în echipa de juniori, iar doi ani mai tîrziu a trecut la cea de tineret. Aici își dezvăluie pe deplin talentul. Se remarcă meci de meci, atrăgîndu-i atenția antrenorului Șerban Justin.

În toamna anului trecut, în viața lui Mircea Andrioaie au intervenit două importante evenimente. O dată cu trecerea examenului de admitere la Facultatea de hidrotehnică unde este student în anul I, la cei 20 de ani neîmpliniți a îmbrăcat și tricoul de titular al primei echipe. Era în etapa a 6-a, la meciul cu „U" Craiova, cînd a debutat pe postul de mijlocaș. Deși rezultatul de egali-

ANDRIOAIE

tate cu care s-a încheiat meciul a nemulțumit, evoluția lui Andrioaie a încîntat asistența. De la acea dată, datorită deosebitelor lui calități tehnice și clarviziunii în joc, nu a mai cedat locul în echipă, remarcîndu-se etapă de etapă, printr-o evoluție constant bună.

Andrioaie își amintește : **„În cabină, înaintea meciului cu „U" Craiova, cînd nea Justin a anunțat formația și mi-am auzit numele, am înghețat. Nu-mi venea să cred. N-am să uit niciodată gestul plin de afecțiune al actualilor mei coechipieri. Parcă-i văd : Cuperman, Lupulescu și Constantinescu au venit lîngă mine și mi-au spus : «Nu va fi nici o nenorocire dacă nu-ți va merge jocul. Nu te complica, caută să dai imediat drumul mingii. Crezi că noi am început-o altfel ?»** Și Mircea le-a ascultat sfatul. După meci, în aceeași cabină, antrenorul Justin, cu fruntea încrețită și cu privirea în jos, se adresa jucătorilor : **«Sînt nemulțumit de felul cum ați jucat astăzi. În schimb, am cîștigat un titular. Andrioaie m-a încîntat»".**

După cîteva săptămîni, mijlocașul Politehnicii a aflat că cei care au insistat atunci pe lîngă antrenor să fie introdus în formație, au fost tocmai cei mai vechi jucători ai echipei ieșene, cei care au știut să-l încurajeze.

Acum, dorința lui Andrioaie este să se afirme continuu, în așa fel încît la sfîrșitul campionatului, Justin să fie foarte mulțumit de el. Și cine știe, poate într-o bună zi, va avea marea satisfacție de a fi felicitat și de antrenorul lotului reprezentativ de tineret...

Gheorghe NERTEA

ABANDONUL APĂRĂTOAREI, ABANDONUL UNEI OBSESII

Cînd mi-a spus că este cel mai vechi jucător la Dinamo București, din lotul actual, aproape că nu mi-a venit să cred !

Să fi trecut, oare, așa de mult de cînd notam debutul dinamovist al unui puști de 18 ani, adus de Traian Ionescu de la o echipă de categorie orășenească Sirena ?

...Da, Frățilă are dreptate...

De la acel meci de pe stadionul „23 August", în care golgeterul categoriilor inferioare din Capitală (într-un campionat, 65 de goluri din totalul de 75 ale echipei sale ! !) *apărea pentru prima oară în atacul lui Dinamo și marca 3 goluri din cele șapte ale victoriei asupra Minerului Lupeni, au trecut aproape zece ani !*

— „Nea Traian mă văzuse în '59 în tabăra de juniori de la Brașov. A vrut să mă ia de atunci dar s-a gîndit apoi să mă lase încă un an „la oraș". Iar cînd m-a adus la Dinamo și m-a aruncat în „vîrtejul" Anghel-Varga-Țîrcovnicu-Eftimie, am avut impresia că am în față o problemă de geometrie variabilă..."

— ?...

— „Da, pentru că nici unul din ei nu juca pe post fix. Anghel venea pe centru sau se ducea pe stînga, Varga fugea pe toate părțile, Eftimie era doar inițial extrem stînga, Țîrcovnicu apărea oriunde era greu, iar eu — îndrăgostit de minge, de gol și de... afirmare — n-aveam nici cel mai mic chef să stau locului..."

— *Titular, de la început ?*

— „Nu. Mi-am cîștigat definitiv acest galon de-abia în 1963, pentru ca în campionatul 64—65 să devin golgeter al campionatului. Înaintea ultimului meci, cu Steagul roșu, 6—2 pentru noi, Pavlovici avea asupra mea un avans de 4 goluri. Ei bine, eu am marcat în acea zi exact 4 goluri, l-am egalat și mai aveam 20 de minute de joc pentru a-l întrece. Mi-a fost imposibil să mai înscriu un gol. Eram frînt de oboseală. Îmi amintesc că la golul al șaselea al lui Dinamo, Haidu, a ajuns în apropierea porții, a ținut balonul, m-a chemat să-mi paseze, dar eu de-abia mai puteam fugi și atunci, supărat, a aruncat el mingea-n plasă... Așa că am luat titlul „ex-aequo" cu Pavca, cu cîte 19 goluri fiecare".

Patru goluri într-un meci, performanță rară în campionat. Dar Frățilă mai deține una, remarcabilă mai ales pentru că s-a produs într-o partidă internațională oficială. La meciul său de debut în echipa României (a jucat de 7 ori în echipa A și 35 de ori în cea de tineret !) pe stadionul Republicii, în Campionatul Europei, contra Elveției (4—2 pentru noi), dinamovistul a fost virtuos autor a trei goluri, ceea ce l-a ajutat să devină și golgeter al grupei din care făceau parte România, Elveția, Italia și Cipru.

Dar cariera de internațional A a lui Frățilă a fost incredibil de scurtă. Între primul său joc (2 noiembrie 1966) și ultima sa apariție în tricoul tricolor (2—1 pentru noi la Paris cu Franța, la 22 martie 1967) s-au scurs doar 140 de zile.

Frățilă zîmbește și găsește că i s-ar potrivi titlul, puțin adaptat, al unui film nu prea vechi, care a rulat la noi, „N-a dansat decît... o iarnă !"

Dar 1967 a fost un an nefericit pentru jucătorul care pornise explosiv cariera sa internațională, lăsînd impresia că în el stă soluția golgeterului reprezentativei pentru cel puțin 5—6 ani, A venit, în primăvară, o ușoară ieșire din formă iar în meciul intersezoane din 1 august, cu Steaua, în „Cupa Bucureștiului" accidentul acela, atît de comentat : dublă fractură, la o ciocnire cu portarul Suciu.

După mai mult de un an de pauză, Frățilă se reîncadrează greu. Bazil Marian, care are mare încredere în el (i-a cîștigat atîtea meciuri la tineret...) îi acordă și acum, la club, un mare credit. Dar drumul spre culmea atinsă o dată e anevoios. Frățilă a pierdut din orientarea sa în combinație și în finalizare, resimte lipsa de jocuri...

Totuși, ambiția îl ajută. Încet-încet, reintră în angrenajul echipei. Dar nu mai e „omul de gol". A apărut un Dumitrache care îi joacă acum rolul ; așa cum — mai de mult — el îl preluase pe cel al lui Ene II...

— „În toamna lui 1969 am jucat în vreo 9 meciuri, dar n-am dat decît un gol, cu U.T.A. E greu să redevii „puncheur", dacă joci retras, dacă apari mai puțin în față. Mie îmi place să joc la gol, în apropierea careului. Nu-mi displace

FRĂȚILĂ

combinația dar o prefer pe cea scurtă, „un-doi"-ul decisiv care nu e altceva decît „sprintul" în lunga cursă a golului".

— Titi, echipa are nevoie de tine. Dar, poate, nu neapărat ca finalizator. Tu ai prea mult simț al jocului, încît să nu poți fi un bun atacant, în orice rol. Ai orientare în teren, pasezi bine — pasele tale cu efect sînt apreciate de toți partenerii cu care ai jucat — șutezi la fel cu ambele picioare, de aproape și de la distanță, dai bine cu capul și — ca să revin la ce discutam la început — ai acest imens capital al rutinei de 10 ani la Dinamo. Un jucător care, pînă la 27 de ani a jucat contra lui Real Madrid, a lui Internazionale, a lui Penarol, contra Italiei... poate spune încă mult în campionatul României. Ce-ți mai trebuie pentru a redeveni acel „Fratilla" pe care-l pronunțau ziariștii italieni cu teamă și respect, după meciurile voastre cu Inter ?

„Încredere... Dar nu numai ÎNCREDEREA MEA ÎN MINE, spre care am făcut un pas uriaș în ziua cînd am pășit din nou pe teren fără apărătoarea de sub jambieră, scuturîndu-mă astfel de o obsesie..."

R. U.

MASĂ ROTUNDĂ LA BELO HORIZONTE CU JOAO SA

PROBLEMELE GUADALAJAREI, BRAZILIEI ȘI ROMÂNIEI

CAMPIONATUL MONDIAL DE FOTBAL, UN FRONT PERMANENT DE LUPTĂ PENTRU SUPREMAȚIE

Prezența echipei României în Brazilia a depășit previziunile noastre în ceea ce privește dimensiunea interesului pentru brazilieni. Ne-am făcut însă imediat o imagine reală, numai după 2—3 zile de ședere în Belo Horizonte, unde reprezentanții a 16 posturi locale de radio, 4 canale de televiziune tot locale, și ziariști de aici sau corespondenți pentru alte mari orașe braziliene ne-au asaltat oră de oră.

Era de așteptat din partea conducerii braziliene de fotbal să fie la fel de interesată ca și toți suporterii brazilieni și de aceea era mai mult ca sigur că omul nr. 1 al fotbalului brazilian, responsabil pentru destinele Braziliei în Mexic, Joao Saldanha, să vină de la Rio la Belo Horizonte. Îl aștepta toată lumea, mic și mare, să-l vadă pe acela care a cîștigat în 1969 premiul oferit celei mai proeminente figuri din sportul brazilian, statueta **„Estacio de Sa"**. Într-adevăr, Saldanha a dus la victorie netă în preliminarii echipa Braziliei, calificată pentru Mexic după un marș triumfal. Al doilea mare premiu l-a obținut Tostao, **„Delfinul de aur"**, atribuit celui mai bun sportiv brazilian al anului. Deci, Joao Saldanha la Belo Horizonte, Tostao în convalescență la Belo Horizonte, iată două subiecte de prim interes în lumea fotbalului.

L-am căutat peste tot în Belo Horizonte pe Joao Saldanha, cunoștința noastră de la București, care, după ziarele locale, urma să sosească în ajunul meciului Cruzeiro — România. Nu l-am găsit. Am crezut că s-a ascuns la prieteni, departe de curiozitatea pe care avea s-o stîrnească. Am renunțat. Meciul s-a amînat cu 24 de ore și Saldanha nu apărea.

Nu mică ne-a fost surpriza să-l vedem urcînd treptele hotelului **Normandy**, zîmbind și îmbrățișînd pe cei pe care-i cunoștea de la București. Sosise cu întîrziere din cauza aceleiași ploi torențiale care produsese amînarea meciului. Avionul n-a putut ateriza la Belo Horizonte și s-a înapoiat la Rio, revenind a doua zi.

Ne-a urat bun venit în Brazilia, iar noi l-am felicitat pentru distincția primită. Și am început să discutăm, firește, despre fotbal și Mexic.

Masa rotundă s-a înfiripat pe nesimțite. Iată-ne în camera nr. 1002 a hotelului Normandy, unde gazdă ne este conducătorul delegației române, tov. **Florea Tănăsescu**, secretarul general al F.R.F. Împreună cu Saldanha se află antrenorul **Angelo Niculescu**, medicul lotului, dr. **Dumitru Tomescu** și semnatarul acestor rînduri.

Cu Saldanha este foarte ușor de vorbit. El știe ce vor alții de la el și modest, cum este, știe că are de învățat de la fiecare om ce iubește fotbalul, cîte ceva. De aceea ar sta ore în șir de vorbă, mai ales dacă subiectul îl și interesează.

Dialogul a început deci, de la sine.

JOAO SALDANHA : Îmi face mare plăcere să vă salut în Brazilia, după vizita atît de interesantă pe care am făcut-o la București toamna trecută. Am povestit aici mult despre ospitalitatea dv., despre fotbaliștii dv. pe care îi apreciez. Cît timp veți sta în Brazilia, și în mod special la Rio de Janeiro, sînt la dispoziția dv.

FLOREA TĂNĂSESCU : Ne simțim foarte bine în țara dv. și ne face o mare plăcere vizita neașteptată pe care ne-o faceți.

JOAO SALDANHA : Aveți condiții bune ? Impresarul vă asigură tot ceea ce este necesar ?

ANGELO NICULESCU : Atît organizatorii turneului, federația de fotbal a statului Minas Gerais, cît și conducerile cluburilor Cruzeiro și Atletico ne asigură cele mai bune condiții pentru echipa noastră în acest frumos oraș. Din păcate, ploaia de fiecare zi n-o poate stăvili nimeni.

AUREL NEAGU : Ce părere aveți de tragerea la sorți de la hotelul Maria Isabel din Mexic și despre grupa de la Guadelajara ?

J.S. : Consider că tragerea la sorți a fost corectă. Normele după care s-a făcut această tragere, mai bine spus normele în general, privind turneul final ar putea fi discutabile, însă zarurile au fost aruncate. Nu ne facem probleme în privința unui adversar sau altul, indiferent de palmares și faimă, noi vom încerca să fim mai buni decît toți și este deci mai bine că vom ști de la bun început la ce putem să ne așteptăm de la acest campionat mondial, care, nu ascund, dorim să fie al Braziliei.

A.N. : Desigur principalul dv. adversar va fi echipa Angliei, campioana actuală. Cît am dori noi de mult să acordăm șanse egale tuturor echipelor participante, spunînd că în bagajul fiecărei finaliste se poate afla cîte o cupă „Jules Rimet", campionii mondiali, englezii, rămîn totuși de temut. Cum înțelegeți să vă urmăriți adversarii ? Intenționați în acest scop să mai traversați Oceanul ?

J.S. : Preocuparea cotidiană pentru echipa Braziliei nu-mi va mai da posibilitate să revin în Europa pînă după campionatul mondial. Dar, echipa Angliei am văzut-o recent pe Wembley, în meciul cu Olanda. Nu vreau să fiu ironic, prima mare impresie mi-a produs Olanda, cu un Cruiff fabulos. În privința Angliei, Ramsey face încă experiențe. Există și complexul Bobby Charlton care este idolatrizat și urmărește să realizeze 100 de meciuri în echipa Angliei. Problema extremelor este o preocupare în Anglia. Ball și Peters joacă prea retrași. Ei își vor rezolva problemele fiindcă au jucători excelenți. Hurst, Bobby Moore și portarul Banks m-au impresionat foarte mult.

Toate frămîntările rămîn însă simple preocupări, care uzează nervos în acest front permanent de luptă pentru supremația mondială în care afară de antrenori și jucători sînt angajați milioane de suporteri, dornici zilnic de senzație. Adevărul pentru toate cele 16 echipe este acela că foarte puțin din ceea ce este valabil acum nu va mai fi utilizabil peste 5 luni în Mexic.

ANGELO NICULESCU : La fel gîndim și noi. Ne-am făcut un plan general de pregătire, înainte de tragerea la sorți, pe care l-am respectat, indiferent de alcătuirea grupei care ne-a fixat în aceeași grupă cu Brazilia. Am venit la dv. într-un turneu de pregătire, de lucru, de verificare, fără să neglijăm desigur spectacolul și rezultatele din acest turneu. În legătură cu schimbul de experiență pe care dorim să-l facem ne-ar interesa în linii mari programul dv. de pregătire.

J.S. : Condițiile noastre de pregătire vor fi ușurate în comparație cu îndatoririle europenilor față de campionate, deoarece sistemul de la noi, campionate pe state, cu echipe variind de la 2—3, la 5—6, și cu valori binecunoscute, ne dă posibilitatea să scoatem jucătorii de la echipe, cu începere de la 12 februarie. Altfel, vă închipuiți ce posibilități am avea noi de verificare și pregătire în situația în care orașele noastre sînt așezate la mii de kilometri distanță unele de altele. Concentrarea jucătorilor în capitalele țărilor sau în orașe apropiate comparativ cu noi este un avantaj al europenilor.

La 21 februarie vom începe antrenamentele, iar din 4 martie meciuri amicale cu Argentina, la Porto Alegre și apoi revanșa la Buenos Aires, la 22 și 26 martie cu Chile. În începutul lunii aprilie vom pleca în nordul țării, la Manaus, în Amazonia, cu scopul de a ne depărta de zgomotul de la Rio sau Sao Paulo. Vom juca la Manaus două partide amicale și apoi la 10 aprilie vom fi la Guadalajara.

Dr. DUMITRU TOMESCU : Vă instalați atît de devreme ca o măsură de precauție la efectele altitudinii, pentru aclimatizare ?

J.S. : Nu acesta este motivul principal. Din experiențele făcute în Mexic, cred că o perioadă de 14—20 de zile pentru aclimatizare este suficientă la înălțimea de peste 2 000 de m. Pentru 1 600 m problema este mai simplă. Am certitudinea că s-a făcut multă vîlvă în jurul acestei probleme, peste tot, și s-au găsit mulți interesați în supradimensionarea acestei probleme, încît la un moment dat exista impresia că în Mexic nu va cîștiga cine va juca mai bine fotbal ci echipa care va fi găsit cele mai bune căi de aclimatizare. Avînd în vedere diversele altitudini la care sînt situate orașele unde se vor disputa jocurile celor patru grupe, și în continuare, socot că ar fi fost mai nimerit ca organizatorii să fixeze orașe cu înălțimi aproximativ egale pentru a se evita trecerile de la o înălțime la alta, îndeosebi atunci cînd va trebui urcat.

Plecăm mai devreme decît ar fi indicat pentru a ne pregăti departe de ochii și urechile suporterilor noștri care, în Brazilia, ne asaltează în fiecare oră și apoi la Guadalajara este mai ieftin decît la noi.

V-aș ruga să-mi spuneți ce părere aveți de fabricația mingilor, de producție franceză, cu care se va juca în Mexic ?

A. NIC. : Am primit trei mingi pe care le încercăm în acest turneu, deoarece la noi acasă, din cauza iernii nu le-am

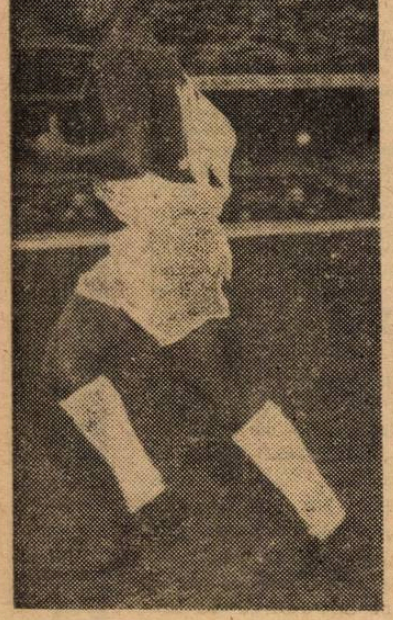

Dirceu Lopez, component al lotului brazilian, a fost adversar al jucătorilor noștri în meciul cu Cruzeiro

DOI MARI LAUREAȚI

Tostao și Saldanha, cu premiile în brațe, răspund aplauzelor publicului în sala Cecilia Meireles din Rio de Janeiro

Joao Saldanha și Tosto au primit premiile „ESTACIO DE SA" și „DELFINUL DE AUR" la Rio de Janeiro în sala de concerte Cecilia Meireles, în prezența guvernatorului statului Rio și a trei mii de persoane. Cu acest prilej, a avut loc un recital de teatru, muzică populară și clasică, literatură și cinema, în interpretarea celor mai vestiți artiști brazilieni, ca un omagiu adus celor doi premiați.

„Estacio de Sa", oferită anual celei mai merituoase oficialități sportive, este o statuetă de bronz, înaltă de 80 cm, reprezentînd în sculptură un guvernator al orașului Rio, Estacio de Sa, care a dat numele trofeului. Valoarea statuetei este de 250 de dolari, premiul are însă și un supliment de 1 000 de dolari. Instituit în 1967, premiul a fost atribuit în acel an lui **Joao Havelange**, președintele Confederației braziliene de sport și în 1968 lui Abellard Franca, președintele A.D.E.G.

„Delfinul de aur", decernat anual celui mai bun sportiv brazilian, are o înălțime de 60 cm și reprezintă pe Sfîntul Sebastian înfigînd sulița într-un delfin. Valoarea și premiul suplimentar sînt aceleași ca pentru „Estacio de Sa". În 1967 premiul a revenit lui Garrincha, iar în 1968 lui Pele.

AZI VĂ INFORMĂM DESPRE

U.T.A. • CRIŞUL • A.S.A.

PERSEVERENŢĂ ŞI SACRIFICII

I-am găsit pe jucătorii orădeni în febra pregătirilor ajunse, în prezent, într-o fază destul de avansată.

După aproape o lună de zile de la primul antrenament toţi jucătorii manifestau multă tragere de inimă şi căutau să profite la maximum de fiecare oră rezervată şedinţelor de instruire conduse cu exigenţă de energicul antrenor Ladislau Vlad. De altfel el ne mărturisea într-una din pauzele antrenamentului la care asistam: „În primele săptămîni de la reluarea antrenamentelor am pus accentul pe pregătirea fizică generală un deziderat major la care a subscris fără nici o rezervă întreg lotul pe care îl am la dispoziţie..."

La ora actuală formaţia Crişul este angrenată în faza următoare a pregătirilor consemnate în caietul antrenorului: „Pregătire fizică specifică şi exersarea elementelor tehnice de bază". *Se subînţelege că în această perioadă, în antrenamentul echipei vor prima elementele de joc. După un an şi jumătate de existenţă în Divizia A, în tabăra Crişului s-a conturat, în sfîrşit, ideea că nu este suficent să ai două echipe de valoare egală şi mediocră (socotindu-se şi echipa de rezerve-tineret) pentru a rezista onorabil pretenţiilor primei divizii. Eforturile conducerii tehnice converg la ora aceasta în sensul dezideratului firesc al cristalizării unei formule de echipă constantă.*

Nu de mult, într-o zi în care iarna se reîntorsese în Oradea „cei 18" s-au reunit pe terenul de zgură al stadionului Crişul. S-au format două echipe şi, după o încălzire condusă energic de antrenor, jucătorii s-au angrenat într-un meci de mini-fotbal cu răspunderi individuale mari. Începuse de fapt operaţiunea de „selecţie". Testul, concludent dar nedefinitiv, a evidenţiat revenirea de formă a portarului Catona, *ambiţia renăscută a lui* Arnoţchi *(pus în faţa alternativei: confirmare deplină sau... dezlegare), calităţile de coordonator ale lui* Ceauşu, *forţa de pătrundere a lui* Birta.

Ningea frumos la Oradea peste antrenamentul Crişului, cu fulgi mari, ca într-o ilustrată de sărbători. Frumoasă era şi adeziunea acestor băieţi tineri şi dotaţi la seriozitate şi perseverenţă. Dar, din păcate, nu toate realităţile fotbalistice ale Crişului se pot încadra sub acest adjectiv. Pentru că echipa a plecat în teren şi s-a reîntors într-o cabină sărăcăcioasă, unde aburul echipamentului întins pe sfori la uscat năcăiase atmosfera. Pentru că echipa nu are un autobuz propriu (cum au aproape toate echipele din Divizia A) care s-o transporte, eventual, pînă în localităţile învecinate, la o distanţă de 7 maximum 8 km, Sînt Ioan şi Borş *unde două terenuri gazonate îşi aşteaptă zadarnic utilizarea. În sfîrşit, pentru că Crişului îi lipseşte în această perioadă cu vreme nestatornică o sală de sport, în care să-şi asigure o pregătire continuă şi eficace. Cînd am privit noi antrenamentul Crişului, pe două terenuri cu zgură se agitau trei echipe (seniori, tineret-rezerve şi juniori). În activitatea lor, încadrau terenul principal, protejîndu-l; terenul unde la primăvară vor arde o parte bună din speranţele echipei într-o redresare certă.*

I. C.

ORADEA. Secvenţă de la un antrenament al Crişului

BONE ARE RĂBDARE ŞI ÎNCREDERE

La Tg. Mureş, iarna a trimis la sfîrşit de ianuarie, ca un avertisment pentru cei care încă se mai încred fără rezerve în prevederile optimiste ale meteorologilor, un ger de aproape minus 15 grade! Fireşte, un eveniment nu chiar atît de neobişnuit pentru un oraş situat în vecinătatea zonei temperaturilor joase, dar fără îndoială neplăcut, în special pentru fotbaliştii echipei militare A. S. Armata, care îşi vedeau ameninţate, cel puţin pentru moment, bunele intenţii de realizare a unui plan maximal de pregătire, judicios întocmit, în vederea asaltului decisiv din primăvară. În aceste condiţii, soluţia antrenorului **T. Bone,** urmărind în egală măsură continuitatea lucrului, călirea organismului, dar şi evitarea unor indisponibilităţi în plină perioadă de instruire precompetiţională, s-a materializat în structura unui program realist, în cadrul căruia parte din antrenamentele în aer liber (desfăşurate la un nivel mai redus ca intensitate şi durată) au fost completate prin şedinţe în sală unde jucătorii au fos supuşi unor solicitări fără menajamente. Aşa cum, de altfel, am avut prilejul să constatăm acest lucru chiar în preziua primului amical al mureşenilor cu Universitatea Cluj.

Simbătă 31 ianuarie, ora 10.30. În capul coloanei celor 14 fotbalişti militari (lipseau **Toth** şi **Balint** — bolnavi, **Csako** în examene, **Hajnal** — lotul U.E.F.A.), perechea de înaintaşi centrali **Naghi — Trăznea.** O scurtă încălzire, cîteva exerciţii de trecere către primul vîrf de efort şi treptat antrenamentul începe să capete tot mai evident intensitatea propusă de antrenor şi apreciată la intervale de timp după cantitatea de sudoare şi frecvenţa pulsului: 100, 120, 160, 180 de bătăi pe minut, cifre reprezentînd pentru **Tiberiu Bone** nu numai indiciile aparente ale unei angajări totale a jucătorilor ci şi proba adaptării progresive a acestora la ritmul unor cerinţe pe care obiectivul final al returului — evitarea retrogradării — le pretinde fără nici un fel de rezerve.

— Din experienţa anilor trecuţi — antrenorul mureşan se exprimă într-un anumit fel, ca şi cum n-ar fi existat în activitatea sa „sincopa" turului de campionat — **am ajuns la concluzia că jucătorii mei manifestă o scădere mai mult decît normală a potenţialului fizic, în ultima parte a jocurilor. De aceea, ne-am propus să îmbunătăţim în cadrul capacităţii generale de efort, pe aceea a finalurilor. În practică, aceasta s-a materializat prin activizarea pauzelor dintre solicitări şi mai ales prin încheierea antrenamentelor cu virfuri de intensitate ridicată.**

— Şi care a fost reacţia jucătorilor?

— Mărturisesc că m-a surprins mai mult decît plăcut faptul că, aproape fără excepţie, foştii şi actualii mei elevi, cărora li s-a adăugat de curînd tînărul fundaş central Spiridon de la Petrolul au privit cu multă seriozitate, simţ de răspundere şi încredere, programul de pregătire în condiţiile grelelor sarcini de redresare a echipei.

Apoi, ca şi cum ar fi încercat să exploateze la maximum buna dispoziţie care se citea pe faţa jucătorilor, **Bone** a adăugat cu intenţia vădită de a asalta viitorul:

— Cu antrenamentul de azi, am încheiat de fapt o etapă de pregătire ale cărei prime rezultate va trebui să le verificăm de acum înainte în joc. Începînd de miine, la Cluj, inaugurăm un serial de 15 partide amicale, de fapt un retur complet, cu adversari din ce în ce mai puternici, pentru a putea astfel să probăm cîştigurile realizate şi să aducem îmbunătăţirile necesare pregătirii tehnice şi organizării jocului de ansamblu.

Mihai IONESCU

LUPTĂ PAŞNICĂ ÎNTRE DOUĂ GENERAŢII

U.T.A. este o echipă cu obligaţii, faţă de campionatul cîştigat în ediţia trecută, faţă de suporteri, faţă de ea însăşi. Returul care bate la uşă înseamnă o „poliţă în alb" pe care U.T.A. o poate onora la nivelul veleităţilor ei şi a pretenţiilor noastre. Tocmai de aceea, U.T.A. şi-a început pregătirile imediat după Anul Nou sub semnul unei perseverenţe fără precedent. Trei săptămîni arădenii s-au deplasat pe malul Mureşului, pe care l-au stropit zilnic cu sudoarea lor de campioni detronaţi în clasament şi umiliţi într-o importantă competiţie oficială (**„Cred că fiecare jucător a parcurs pînă la această oră, în fugă, cel puţin 100 km"**, ne declara antrenorul N. Dumitrescu). Pregătirea fizică brută, a fost substituită din mers, cu exerciţii vizînd acumulări fizice şi tehnice specifice, iar acum U.T.A. se află în faţa a zece meciuri de verificare. Înaintea acestei noi etape de pregătire conducerea tehnică a afectat o zi controlului medical riguros.

Dr. Ion Bălu îşi aştepta „clientela", într-o încăpere mică, mobilată sumar, dar înzestrată cu aparatură complicată. Jucătorii trebuiau să se strecoare cîte unul pe uşă, rămîneau un timp în împresurarea aparatelor doctorului Bălu, se întorceau apoi afară ca să-şi reia rolul de spectatori sau jucători într-o partidă improvizată de tenis cu piciorul peste o bancă, al cărui protagonişti principali au fost Gornea şi Fl. Dumitrescu, iar de partea cealaltă, Schiopu şi Czako. Am avut curiozitatea să urmăm un jucător în perimetrul lui... Esculap. Medicul echipei, consemna într-un caiet, nişte cifre care după propria-i mărturisire „spun multe" dar care nu aveau decît semnificaţia de simbol matematic. „Indicele Ruffer — Dickson!" anunţă medicul echipei. Recunoscîndu-ne ignoranţa, am cerut lămuriri suplimentare. **„Acest indice,** vine explicaţia, **reprezintă o probă de efort standard, după 30 de genoflexiuni executate într-un minut. În calcul intră trei valori ale pulsului în timpul şi la două intervale ulterioare efortului. Deviaţiile de la o anumită limită vorbesc în locul jucătorilor, denunţînd capacitatea organismului la solicitări".** Era suficient ca să fac legătura cu unele întrebări discrete ale doctorului atunci cînd pragul cifric încălcat, îi cuta fruntea. Se cuvine poate să amintim pe deţinătorii indicatorului ideal: Axente, Birău, Petescu.

A doua zi, pe stadionul fabricii „7 Noiembrie" sub supravegherea antrenorilor Dumitrescu şi Reinhardt şi sub conducerea arbitrului local I. Oprita, echipa I şi a II-a a U.T.A.-ei, au disputat primul joc de verificare. Componenţa primei echipe, întîia dovadă a frămîntărilor care bîntuie încă echipa noastră campioană. Iat-o: **Gornea — Birău, Lereter, Pojoni, Broşovschi — Sima, Petescu, Axente — Dobay, Moţ. Fl. Dumitrescu.** Iată aşadar, că într-un mecanism cîndva stabil uzura a impus unele recondiţionări. A apărut în echipă tînărul Sima, veteranul Bacoş a făcut un pas înapoi (în echipa de rezerve, în prima repriză), pe aripa dreaptă a apărut un jucător brunet şi bine legat, cu viteză debordantă, centrare exactă şi... reţineri de debutant (Dobay de la A.S. Cugir). În centrul celeilalte echipe, evolua un alt jucător nou, Harşani, care şi-a cerut dezlegarea de la o echipă (Crişul) care îl retrogradase în echipa de rezervă. La U.T.A. a început deci, să se manifeste lupta paşnică şi fructuoasă dintre două generaţii. Neschimbat totuşi, la fel de calm în teren, la fel de mobil, în ciuda noului post, cel mai vîrstnic jucător al campionatului, Lereter. Un simbol încă nedispărut, un bastion încă nedemolat. Întîmplător, avînd acelaşi drum, l-am parcurs cu Lereter într-o maşină ce gonea spre Timişoara. Îl priveam profilul uscăţiv, gestul calm, metodic, stăpînind volanul. Nu puteam intui exact: cu el se sfîrşeşte sau începe U.T.A.?

Ion CUPEN

TG. MUREŞ. Deşi deţin ultimul loc în clasament, jucătorii A.S.A. privesc cu încredere returul şi se pregătesc cu seriozitate. Iată-i pe cîţiva dintre ei într-un exerciţiu de dezvoltare a forţei picioarelor

Foto: S. BRAŞOVEANU

„U" CLUJ ÎN SEZONUL CELOR 5 „ETAPE NEGRE"

De la echipa de fotbal Universitatea Cluj se așteaptă mereu foarte mult și, de fiecare dată, între așteptări și împliniri rămîne o distanță pe care toată lumea, regretînd-o, nu încetează s-o considere posibil de recuperat. Jocul acesta al iluziilor se perpetuează, întreținut de proba concretă a valorii jucătorilor, de simpatia generală pentru echipa studențească din Cluj. Comportarea fluctuantă, sinuozitatea performanțelor, naveta spectaculoasă dintre piscuri și văi plasează echipa universitarilor clujeni într-un context aproape special, explicat de regulă prin calitatea de studenți a unor tineri dotați și pasionați pentru jocul de fotbal. Ne amintim cum anul trecut, după o perioadă de reflux relativ, echipa a țîșnit în față mărșăluind la un moment dat spre primele locuri, întrecînd unele formații redutabile. Dar, veleitățile s-au stins brusc și „U" Cluj s-a reîntors pe locul de unde se putea privi, în egală măsură, cu mîndrie în jos și cu pizmă în sus : locul 8. Deocamdată lucrurile stau cam la fel.

După un început furtunos cu succese de prestigiu, sprijinite pe o comportare bună în teren, echipa a slăbit vizibil și cînd mai rămăsese un pas pînă la... alarmă, a zvîcnit, spre final, din nou, amintindu-ne de zilele bune ale începutului de campionat.

O SCURTĂ RECAPITULARE

Meciul de debut s-a disputat pe teren străin, în fieful colegei sale din Craiova. Rezultatul egal (1—1) și jocul foarte bun, transformaseră acest început într-un pas înainte cu piciorul drept. Au urmat două victorii, acasă cu Dinamo București și în deplasare cu Poli Iași, o confirmare solidă, deci, a debutului, un draw pe teren propriu în fața superbetonaților de la F.C. Argeș și încă un meci nul la Ploiești (se cuvine a aminti aici golul superb al lui Barbu, care driblînd patru adversari pe distanța de 60 m, a intrat cu mingea în careu, sutînd imparabil în colțul de sus al porții).

După cinci etape, în care acumulaseră 7 puncte (din care 4 în deplasare), marcînd 7 goluri și primind 4, veneau și întîlnirea cu Steagul roșu Brașov. Pe teren propriu, cu un partener nou promovat, care se acomoda dificil cu noua divizie, meciul acesta adăugase automat, în socotelile echipei, două puncte în contul ei de activ. **„Mai bine de trei sferturi din meciul acesta, totul s-a redus la o luptă, unul (Adamache) contra zece"**, scria după etapa a 6-a revista **„Fotbal"**, comentînd partida. Deși scorul final (1—2) i-a favorizat pe oaspeți, nimeni nu bănuia că „U" Cluj pășea pe un teritoriu vitreg, mărginit la celălalt capăt tocmai de etapa a 11-a.

CINCI ETAPE, DECI, FĂRĂ NICI O VICTORIE, CU 5 GOLURI MARCATE și 8 PRIMITE.

Echipe cotate slab (C.F.R. Cluj și Crișul Oradea) au smuls relativ ușor un punct pe terenul Universității, jocul în sine era în suferință vădită. **„Ne descurcam, cum ne descurcam în cîmp, dar nici un coechipier nu avea resurse să învingă opoziția din careul advers. Se iroseau pase, bocancul nici unui coechipier nu mai avea dinamită"**, își amintește astăzi **Cîmpeanu.** „Criza" se suprapunea peste momentul festiv al sărbătoririi semicentenarului și meciul cu Crișul, dintr-o victorie ce ar fi trebuit să cinstească un jubileu, s-a transformat într-un rezultat egal, după un meci slab, cu semnificație dureroasă. A venit și etapa a 11-a cu o victorie asupra Farului (2—0), apoi o comportare bună, în ciuda înfrîngerii, la Bacău, doi de 0—0 prețioși, cu Rapid acasă și A.S.A. Tg. Mureș în deplasare și... gongul primei părți a campionatului a căzut frumos după o victorie la scor (4—1) cu ambițioșii de la Jiul ai lui **Titus Ozon.**

APORTUL JUCĂTORILOR

Înainte de a vorbi de contribuția individuală a componenților echipei, este necesar să evidențiem fondul tactic pretins și cel realizat, ideea de joc, la Universitatea Cluj.

În virtutea unor tradiții stabilite de caracterul spectaculos al evoluției lui „U", echipa a rămas fidelă jocului deschis cu accent ofensiv. Echipei nu i s-au pretins două abordări distincte, în funcție de locul desfășurării meciurilor (acasă și deplasare). Declarîndu-se atacul ca idee de bază a tacticii de joc, s-a căutat în zona de la mijlocul terenului, cheia realizării lui. Dar **„valoarea jucătorilor mijlocași, deprinderi mai vechi și lipsa de maturitate fotbalistică dovedită de aceia care s-au lăsat furați de joc"** (Ștefan Cîrjan), n-au putut converti satisfăcător dorința în fapt împlinit.

Dintre compartimente, apărarea s-a dovedit linia cea mai stabilă, în ciuda lipsei de formă a portarului **Moldovan** și indisponibilității de lungă durată a fundașului **Codrea. Crețu** a fost laborios, util, dar cîteodată — inhibîndu-se lesne — a greșit repetat și fără justificări. **Pexa,** constant, sigur, omul de bază al apărării. Pe **Solomon,** talentul său nu l-a putut salva în unele perioade cînd ieșise din formă. **Cîmpeanu,** ambițios, conștiincios, **„un adevărat ferment al echipei în sens pozitiv"**, cum l-a caracterizat antrenorul său. Uneori a cîntărit însă greșit valoarea adversarilor direcți. La mijloc, echipa dispune de serviciile lui **Anca,** muncitor și în acest campionat, gata să-și valorifice marea sa capacitate de efort. S-a plasat uneori greșit, alteori a ținut mingea excesiv. Celălalt mijlocaș, **Oprea,** a suplinit prin tehnică și șut slabul randament fizic. Înaintarea echipei a constituit o zonă de căutări, de experiment, cu scopul evident de a cristaliza cea mai eficientă formulă. Pe patru posturi convenționale au fost încercați 10 jucători, dar rezultatul, măsurat printr-un indice de productivitate (eficacitatea), a fost neconcludent : doar 20 de goluri înscrise (golgeteri : **Adam** și **Barbu** cu cîte 4 goluri). Acestor faze de laborator le-au rezistat, pînă la urmă, **Uifăleanu, Mustățea, Adam, Barbu** și **Munteanu.** Dar marele reviriment al ofensivei lui „U" Cluj l-a constituit, desigur **Barbu,** care a făcut în aceste 15 etape cel mai bun sezon fotbalistic al său. Bine și repede s-a încadrat în atac, activizîndu-l, fostul dinamovist băcăuan **Munteanu,** șuteur și tehnician bun, cu plasament excelent **(„cheamă, pur și simplu, mingea la el"**, ne spunea antrenorul său). În sezonul viitor se pare că i se va da credit mai mare lui **Iordache,** vioara întîi a echipei de rezervă.

Marea calitate a atacului clujean a constituit-o fantezia și dorința de luptă, marele defect însă, ineficacitatea și slaba știință în materie de contraatac, prin manevrarea suplimentară a mingii.

ÎN DISCUȚIE, CELE CINCI ETAPE „NEGRE"

S-a vorbit prea mult de prăpastia celor 5 etape, începînd cu a 6-a și sfîrșind cu a 10-a. Ea a existat atît de concret, încît pe parcursul ei echipa a fost tîrîtă cu șapte locuri înapoi în clasament (de la locul 5 la 12). A constituit un coșmar atît de sumbru în viața echipei clujene, încît o privire retrospectivă nu are dreptul să o ignore. Ea s-a caracterizat prin scoruri slabe, apatie în teren și în afara lui, rigiditate și dezinteres la antrenamente. A pune un diagnostic cert, a stabili o cauzalitate strictă, ni se pare totuși riscant. Înclinăm să credem că echipa a trecut printr-o perioadă determinată de fatala coincidență a unui regres biologic și în special psihic, simultan la majoritatea jucătorilor.

Cei care au vrut să „spargă" totuși interferența factorilor care au determinat slaba comportare, au convenit pînă la urmă la stabilirea următoarelor cauze :

o pregătire insuficientă în perioada premergătoare campionatului ; oboseala sesiunii examenelor din toamnă ; supraaprecierea impusă de succesele primelor etape care a sădit pretenția falsă a unui automatism nerealizat ; moralul slab al jucătorilor, incapacitatea lor de mobilizare, survenită din absența unei coeziuni sufletești reale **(„nu sînt destul de prieteni, în sînul echipei există simpatii și antipatii"** — St. Cîrjan).

Prăbușirea a fost evitată, utilizîndu-se toate metodele : de la constrîngere la „vorba dulce". Profitînd și de perioada de întrerupere a campionatului din preajma meciului cu Portugalia, s-a încercat — cu succes — relansarea încrederii jucătorilor în forțele proprii, în focul unor repetate meciuri amicale.

★

Există credința la „U" Cluj că întreruperea campionatului, a... întrerupt și afirmarea revirimentului început în etapa a 11-a. Mai există speranța că returul va însemna, **totuși, continuarea lui.**

Ion CUPEN

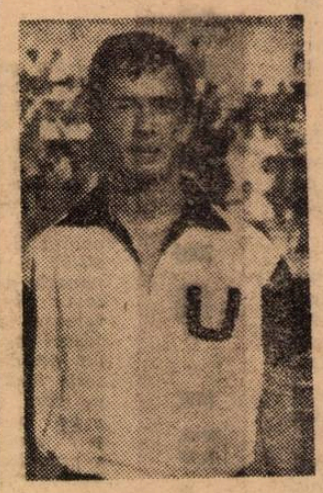

Atacantul central Mustățea s-a dovedit a fi, în sezonul de toamnă, cel mai constant jucător al universitarilor clujeni. Este singurul dintre băieții lui Ștefan Cîrjan care a jucat toate cele 1350 de minute ale turului

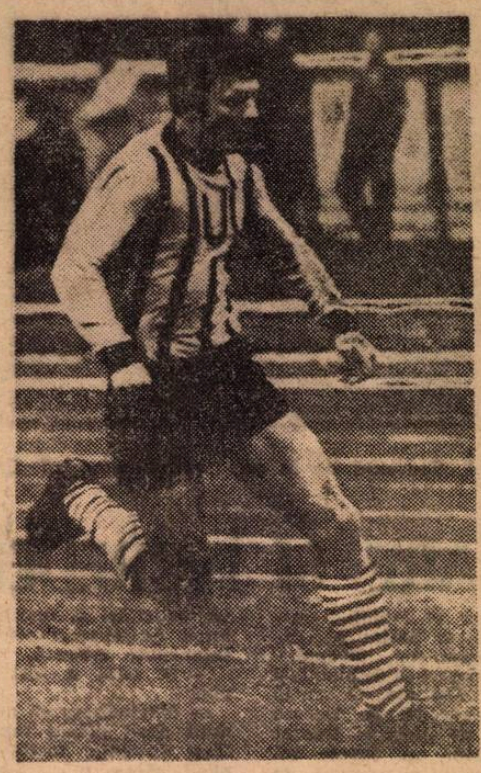

Remus Cîmpeanu, căpitanul echipei, de 10 ani, fără întrerupere, în slujba lui „U" Cluj

PĂRERI AUTORIZATE

ȘTEFAN CÎRJAN (antrenorul echipei) : „Echipa joacă bine în propriul teren, dar cum trece linia de centru își pierde capul. Lipsește un coordonator la mijlocul terenului, un jucător care să constituie un fel de busolă a echipei. A fost o dată **Neșu,** dar, nu prea a mai jucat.

Dr. AL. POP (medicul echipei) : „În general, o comportare mulțumitoare din punctul meu de vedere. Semnul de întrebare căruia m-am străduit să-i răspund se referea tot la „pasa proastă" a echipei și anume: ce procent din cauze revenea potențialului biologic al jucătorilor. A existat, ce-i drept, o cădere fizică ușoară, dar datele hîrtiei au fost în general bune și nu pot explica total hiatusul. Cred că determinant a fost factorul psihologic.

REMUS CÎMPEANU (căpitanul echipei) : „Locul echipei în clasament este nesatisfăcător și nu corespunde nici valorii și nici veleităților noastre. Cred că am plătit un tribut pregătirii insuficiente de astă-vară și supraaprecierii jucătorilor care, după cîteva meciuri foarte bune, au crezut că se poate juca în virtutea inerției.

OVIDIU SUPURAN (secretar organizatoric al clubului) : „Valoarea lotului ne-ar fi dat dreptul la 4—5 puncte în plus. Mi-aș permite cîteva remarcări. În ordine : **Pexa, Barbu, Cîmpeanu, Munteanu.** Condițiile de pregătire au fost constant bune.

RAFAEL LADISLAU (administratorul cantinei complexului studențesc, suporter înfocat al lui „U" Cluj) : „În calitate de suporter mi-am trecut de curînd majoratul, căci simpatia mea față de această echipă este veche de 19 ani. Personal, cred că puținele succese ale lui „U" de astăzi se datoresc puterii reduse de angajament colectiv în minutele grele. Dar cum poate fi altfel cînd acum 6—7 ani de pildă, „U" era o echipă de prieteni, iar astăzi înseamnă doar 11 jucători împărțiți în cîteva grupuri înstrăinate ? Dar am încredere că lucrurile vor reveni pe făgașul tradițional".

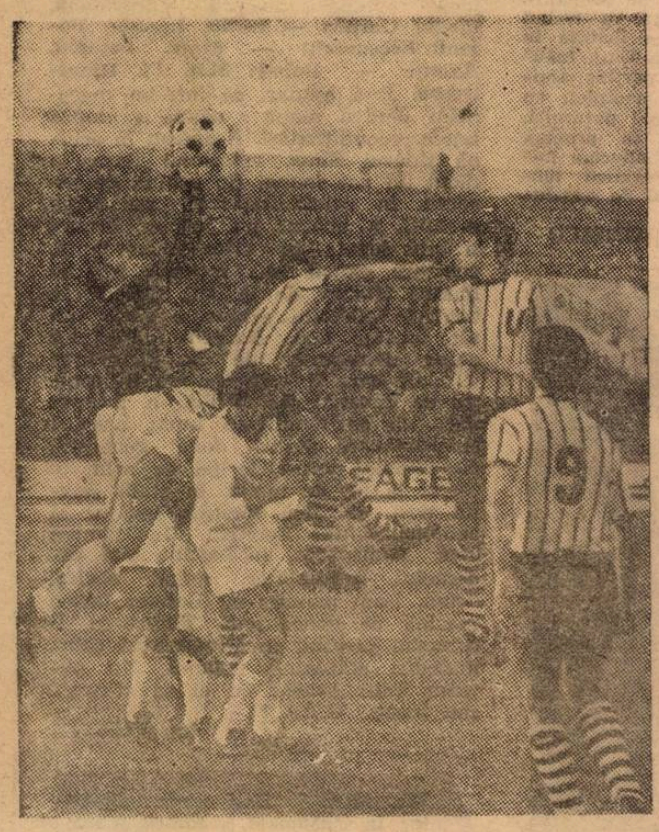

După mult timp, spectatorii clujeni urmăresc un derbi local. În această fază, patru atacanți de la „U" asaltează careul adversarei (C.F.R. Cluj)

JUCĂTORI		MECIURI JUCATE	TOTAL MINUTE	NOTA MEDIE
1.	MOLDOVAN	10	832	6,90
2.	ȘTEFAN	4	360	7,75
3.	NEGRU	2	158	7,00
4.	CREȚU	12	1035	6,75
5.	PEXA	13	1170	7,15
6.	SOLOMON	13	1170	7,15
7.	CÎMPEANU	15	1340	7,07
8.	CODREA	4	360	7,00
9.	SOPTEREANU	1	10	—
10.	ANCA	14	1200	6,64
11.	OPREA	15	1174	7,07
12.	NEȘU	8	542	6,83
13.	BUNGĂU	9	526	6,42
14.	UIFĂLEANU	12	905	6,25
15.	ADAM	13	993	6,23
16.	MUȘTEȚEA	15	1350	7,00
17.	BARBU	13	1053	6,69
18.	MUNTEANU	6	415	6,50
19.	LICĂ	3	91	6,00
20.	IORDACHE	2	112	6,50
21.	PRIPICI	1	45	6,00
22.	COMAN	1	9	—

MEXICO 70

JUANITO TRANSMITE

● **Tostao este apt de joc** — au declarat medicii, după un ultim control la ochiul la care a fost operat. Astfel că **Saldanha** va putea conta pe recentul cîştigător al **„Delfinului de aur — 1969"**, premiu acordat în **Brazilia** sportivului anului.

● 22 de jucători va cantona antrenorul cehoslovac **J. Marko** la Font-Romeu, în Franţa, timp de 2 săptămîni în februarie : **Viktor, Vencel, Fleşar, Pivarnik, Horvath, Migas, Hagara, Dobias, Hrivnjak, J. Zlocha, Pollak, Kuna, Geleta, Hrdlicka, B. Vesely, F. Vesely, Petraş, Jurkanin, Adamec, Stratil, Joki, J. Ciapkovici.** În „rezervă" stau : **Sedlacek, Plass, Staşkovan, Danko, Szikora** şi **Kabat** (echipa aflată în turneu în America de Sud nu este naţională, ci selecţionata Cehiei). Jocuri de antrenament : 18 februarie la Séyilla, 24 februarie la Nantes, după care lotul se va înapoia în ţară în vederea reluării campionatului.

● Brazilienii îşi vor stabili cartierul general la hotelul **Suites** din **Guadalajara,** iar antrenamentele le vor face pe terenul clubului Providencia, la 300 m de hotel.

● **Pena,** căpitanul echipei Mexicului : **„Sînt optimist în ce priveşte şansele noastre ; jucăm acasă, în faţa publicului nostru. Favoriţii mei sînt Anglia şi Brazilia".**

● După cum a declarat antrenorul **Kacialin,** lotul reprezentativ sovietic va pleca din **Iugoslavia** (unde a avut un stagiu de pregătire) în **America de Sud.** Între 2 şi 9 februarie va susţine două meciuri în **Venezuela,** la 14 februarie va întîlni echipa **Perului,** la 18 pe a **Salvadorului,** iar în finalul turneului două jocuri în **Mexic.** La începutul lui martie jucătorii se vor înapoia la cluburile lor, pentru pregătiri în vederea campionatului.

● Ce nu face un suporter de echipă naţională ! Ca un comerciant din **Bruxelles,** care a promis jucătorilor echipei **Belgiei** cîteva... apartamente în insula **Majorca (Spania)** în cazul unei comportări de succes în Mexic : două în caz de calificare în „sferturi", cinci pentru calificarea în semifinale, opt în finală şi 12 pentru cucerirea titlului... Rămîne de văzut ce vor prefera jucătorii. Publicitate însă, se va face...

● **„Noi nu ne facem iluzii** — a declarat recent **Ahmed Antifit,** secretarul general al federaţiei din Maroc, **dar azi este la modă să se vorbească de rău despre fotbalul african. Nu se laudă ei cu multă experienţă, dar este în plină dezvoltare şi dispune de jucători superiori ca valoare în comparaţie cu alţii din unele continente. Ne pregătim cu grijă pentru campionatul mondial. Dacă ne vom califica sau nu pentru „sferturi", nimeni nu poate spune dinainte. Probabil că partida noastră cu Peru va fi decisivă. În faţa R. F. a Germaniei nu avem şanse".** Dar în cel cu **Bulgaria ?...**

● **Bulgaria** va juca la 8 aprilie cu **Franţa** la Rouen. Se duc tratative şi cu **Grecia** şi **Elveţia** pentru jocuri amicale. În prezent, lotul bulgar se pregăteşte într-un cantonament în localitatea **Belmeken,** la 2200 m altitudine.

● Părerea lui Pele despre favoriţii C. M., în... dublu exemplar : în „La Gazzetta dello Sport" : **Anglia, Italia, Cehoslovacia şi Brazilia ;** în „Sport" din Zürich : **Brazilia, Uruguay, R.F. a Germaniei şi Italia.** Care o fi cea adevărată ?...

● Pentru a-şi putea face în bune condiţii pregătirile pentru turneul final, federaţia din Salvador a solicitat — şi obţinut — o subvenţie din partea guvernului. În momentul de faţă, lotul compus din 22 de jucători, se şi află în cantonament sub conducerea antrenorului **Gregorio Bundio.** Numai să nu-l stingherească conflictul actual dintre ţara sa şi Honduras...

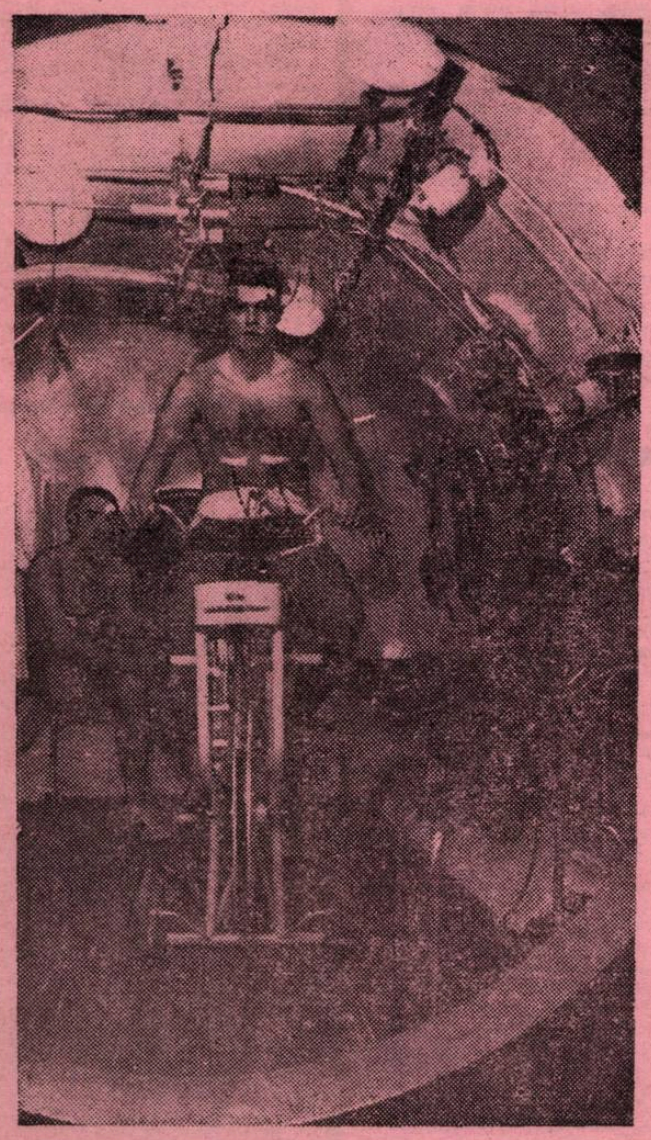

● Vorbind despre problema aclimatizării la altitudine, antrenorul federal suedez **Bergmark** a spus : **„Prietenul meu Bengt Gustavsson, fost jucător profesionist, care a făcut un turneu în Mexic cu clubul său Atvidaberg, m-a asigurat că vor fi suficiente cîteva zile pentru acomodare".** De altfel, echipa **Suediei** va disputa două meciuri în **Mexic** la sfîrşitul lui februarie, dintre care unul obligatoriu la **Toluca,** unde vor avea loc întîlniri în grupa a II-a. Pînă atunci, jucătorii îşi vor continua pregătirile acasă, folosind şi camera de presiune **„Energo-meter",** înzestrată cu aparatură modernă pentru verificarea potenţialului şi capacităţii de rezistenţă a jucătorilor, în condiţiile unei atmosfere rarefiate. **În fotografia de mai sus îl vedeţi pe Magnusson făcînd antrenament la o bicicletă specială.**

ECHIPA U.R.S.S.
ŞI „NOUL VAL" AL LUI KACIALIN

KACIALIN

În revista noastră a fost prezentat, pe larg, **„testul Kacialin".** Acea totală trecere în revistă a selecţionatelor sovietice efectuată de reputatul antrenor, într-un turneu fulger, la scurtă vreme după ce el preluase directoratul tehnic al primei reprezentative. Verificarea întregului eşalon de selecţionabili, de la reprezentativa de juniori la unsprezecele cel mai rutinat — compus din foarte cunoscuţi jucători — a reprezentat punctul de plecare în activitatea lui **Gavriil Kacialin,** pentru sezonul extrem de important ce se anunţa la orizont, sezon dominat de preliminariile C.M. 1970. Acum, cînd concluziile turneului de selecţie s-au tradus prin fapte, se poate vedea ce a urmărit selecţionerul echipei **U.R.S.S.,** ce a realizat şi ce îşi propune el să înfăptuiască pe mai departe, în a doua importantă etapă — turneul final din **Mexic.**

Ideea de joc a selecţionatei sovietice evoluase de la un clasic 1—4—2—4 spre sistemul italian de apărare, **Şesternev** devenind unul dintre cei mai buni „libero" din fotbalul mondial, adeseori inclus în formaţiile reprezentative ale globului sau ale **Europei,** întocmite de ziare, de agenţii de presă, de studiouri de radio sau de televiziune. Grupul de apărători din faţa portarului comporta 5 jucători — deci o clasică linie de patru fundaşi în faţa şi mai clasicului „libero". Forţa ofensivă a reprezentativei era în scădere, lucru pe care turneul final al „Campionatului Europei" (1968) îl arătase.

Se înţelege că de la această realitate obiectivă a plecat **Kacialin** în construirea noii echipe. El a şi arătat de altfel — într-un recent interviu acordat la Belgrad presei sportive — că ideile directoare ale începutului activităţii sale se pot rezuma în două puncte :

1. Imprimarea unei forţe ofensive mai mari echipei reprezentative.

2. Împrospătarea lotului reprezentativ cu reprezentanţii — foarte talentaţi şi numeroşi — ai noii generaţii.

CORECTIVELE TACTICE ADUSE REPREZENTATIVEI

Cei care au urmărit echipa **U.R.S.S.** în numeroasele sale partide din anul 1969 au constatat că selecţionerul **Kacialin** a şi trecut la modificarea ideii de joc a unsprezecelui reprezentativ; fără să abandoneze principiile construirii unei apărări capabilă să susţină „momentul atac" al echipei, el a fixat piesei principale a defensivei, lui **Şesternev,** o poziţie mai avansată faţă de ceilalţi fundaşi. Vechiul şi valorosul internaţional a rămas ultimul apărător, dar contribuţia lui la construirea jocului, apariţia sa în primele mişcări de construire a ofensivei se înregistrează frecvent, acum. În schimb, celui de-al doilea fundaş central — **Kaplicinii** sau **Hurţilava** — i se cere îndeplinirea rolului de „libero" pentru acţiunile şi momentele cînd atacul advers se desfăşoară pe partea stîngă a frontului apărării.

Mulţi s-au grăbit să afirme că ne aflăm în faţa variantei **„libero cu schimbul",** dar **Kacialin** a precizat şi a arătat — în cursul unor extrem de interesante demonstraţii — că e vorba de o nouă împărţire a misiunilor de **„libero"** în care **Şesternev** păstrează, dacă ar fi să se reprezinte printr-un procentaj — cam 75% din sarcinile ce revin acestui apărător cu profil special. Mai departe, **Kacialin** a imprimat celor doi clasici mijlocaşi o mai pronunţată activitate ofensivă, după cum trio-ului de atac i-a cerut rapiditate, incisivitate, şi zonă de acţiune sporite.

Atît în preliminarii, cît şi în alte partide, spiritul ofensiv al noii formaţii a **U.R.S.S.** s-a materializat printr-un mult mai mare număr de atacuri construite şi, efectiv, prin înscrierea unui sporit număr de goluri. Reprezentativa Uniunii Sovietice a terminat preliminariile cu golaveraj ul de 8 : 1 ; un golaveraj remarcabil pentru patru partide, vădind şi un pronunţat echilibru între apărare şi atac.

UN SINGUR „SUPRAVEŢUITOR"

Al doilea punct din planul său de măsuri, **Kacialin** l-a îndeplinit într-o proporţie poate nici de el sperată şi cu o reuşită deosebită. Nucleul reprezentativei îl constituie cluburile **Dinamo Kiev** — club cu performanţe remarcabile în ultimii ani — şi **Dinamo Tbilisi** — club unde chiar **Kacialin** a lansat o întreagă pleiadă de tinere talente, el fiind antrenor acolo pînă în ziua cînd a revenit la direcţia echipei reprezentative. Faptul că în partea a doua a întrecerii pentru calificare, selecţionerul a prezentat, de regulă, aceeaşi formaţie — numai cu două modificări în patru partide — demonstrează că acesta este unsprezecele la care s-a oprit. Vi-l înfăţişăm şi noi, oferindu-vă, mai departe, o serie de caracteristici asupra probabililor titulari din Mexic.

Rudakov
(Kavazaşvili)

Lovcev — **Şesternev** — **Kaplicinii** (Hurţilava) — **Doduaşvili**

Serebrianikov — **Muntean**

Asatiani — **Herşcovici** — **Bişeveţ** — **Nodia**

Pentru postul de portar, — înaltul dar mobilul — **Rudakov,** prezintă cea mai puternică garanţie ; **Kavazaşvili** rămîne preţios pentru experienţa sa. Pentru al treilea loc de portar (mai ales dacă în Mexic se vor deplasa loturi de cîte 25 de jucători), candidatura rezervei lui **Rudakov** la **Dinamo Kiev, Kiricenko,** actualul titular din echipa olimpică, se impune. Linia de fundaşi îl prezintă pe singurul supravieţuitor al formaţiei prezentată la trecutul campionat mondial, pe **Şesternev,** căpitan al echipei, încă plin de vigoare, cu o formă constantă, deşi a ajuns la 31 de ani. **Lovcev** şi **Doduaşvili** reprezintă noua generaţie : fundaşi de tip modern, rapizi, capabili de a întreprinde acţiuni ofensive : **Serebrianikov** şi **Muntean** compun o linie de mijlocaşi cu predilecţie pentru atac. Tehnici, buni şuteri, cu o largă rază de acţiune. Al doilea reprezintă marea revelaţie a ultimilor ani, fotbalistul nr. 1 al anului 1969. **Asatiani,** unul dintre elevii lui **Kacialin** la **Dinamo Tbilisi,** joacă rolul extremei retrase, jumătate half, jumătate extremă.

Trio-ul veritabil de atac, **Herşcovici — Bişeveţ — Nodia,** este constituit din jucători rapizi, întreprizi, buni şuteri, cu o remarcabilă forţă de pătrundere. **Bişeveţ,** cel mai rutinat dintre cei trei, are de acum o valoare bine stabilită pe plan internaţional ; ceilalţi doi, fac parte şi ei din grupul foarte tinerilor jucători cărora **Kacialin** le-a arătat deplină încredere. **Herşcovici,** 20 de ani, are deosebite resurse tehnice, multă fineţe şi inventivitate în joc. **Nodia,** tipul extremei de debordare prin curse rapide, surprinzătoare, se arată ca unul dintre marile talente ale noii generaţii, provenind din şcoala lui **Dinamo Tbilisi.** Dintre jucătorii care mai apar pe lista „posibililor" notăm pe fundaşul **Afonin,** pe mijlocaşul **Kiselev,** extremele **Evriujihin** şi **Hmelniţki,** centrul atacant **Puzaci.**

O veritabilă reprezentativă a tinereţii, după toate probabilităţile cea mai tînără din cîte se vor alinia în **Mexic,** iată unsprezecele pe care **Uniunea Sovietică** îl prezintă la turneul final al ediţiei nr. 9 a C.M. El are o mare şi deosebită ocazie de a se consacra !

CARTE DE VIZITĂ

EDIŢIA 1958 : locul I în grupa preliminară nr. 6 (3—0 şi 2—0 cu **Polonia** ; 2—1 şi 10—1 cu **Finlanda**) ; trece de optimile de finală (2—0 cu **Austria** ; 2—2 cu **Anglia** ; 0—2 cu **Brazilia**) ; 0—2 cu **Suedia** în sferturi de finală.

EDIŢIA 1962 : locul I în grupa a V-a din preliminarii (1—0 şi 2—1 cu **Turcia** ; 5—2 şi 3—0 cu **Norvegia**) ; cîştigă grupa I. optimile de finală, împreună cu **Iugoslavia** (2—0 cu **Iugoslavia** ; 2—1 cu **Uruguay** ; 4—4 cu **Columbia**) ; 1—2 cu **Chile,** în sferturi de finală.

EDIŢIA 1966 : locul I în grupa a VII-a preliminară (3—1 şi 4—1 cu **Grecia,** 2—1 şi 1—2 cu Ţara Galilor ; 6—0 şi 3—1 cu **Danemarca**) ; cîştigă grupa a IV-a, optimi de finală, împreună cu **R.P.D. Coreeană** (3—0 cu **R.P.D. Coreeană** ; 1—0 cu **Italia** ; 2—1 cu **Chile**) ; 2—1 cu **Ungaria** în sferturi de finală ; 1—2 cu **R.F. a Germaniei** ; în semifinale.

EDIŢIA 1970 : cîştigă grupa a IV-a preliminară (0—0 şi 2—0 cu **Irlanda** ; 3—0 şi 3—1 cu **Turcia**) şi se califică pentru turneul final din **Mexic.** –

PREZENT ! RĂSPUND CÎŢIVA ANTRENORI LA APELUL LUI VALCAREGGI

În Italia, *una din ţările cu veleităţi la turneul final din* Mexic *şi — de altfel — una din favoritele multor specialişti străini, se acordă maximum de atenţie pregătirii „squadrei azzura" şi acelor măsuri menite să-i asigure cea mai bună comportare. Nu-i un secret pentru nimeni că italienii doresc să realizeze performanţa cuceririi pentru a treia oară (şi, deci, definitiv) a „Cupei Jules Rimet".*

Printre aceste măsuri se numără şi una foarte interesantă şi, în acelaşi timp, deosebit de semnificativă pentru atmosfera care există pe peninsulă la ora actuală.

Antrenorul Valcareggi *are nevoie de ajutoare care să urmărească pe viitorii adversari ai* Italiei, *fie în grupă, fie în celelalte etape. Numai cu secunzii săi,* Bearzot *şi* Vicini, *nu poate cuprinde toate meciurile. Şi atunci, federaţia şi* Valcareggi *au făcut apel la antrenorii care vor asista, pe cont propriu, la turneul din* Mexic, *să facă acest oficiu de asistenţi, de „antene" ale lui* Valcareggi, *referind asupra jocului echipelor sau asupra celor mai buni jucători.*

Antrenorii, solicitaţi şi care au în proiect deplasarea lor în Mexic, au răspuns toţi afirmativ, fără să pretindă federaţiei rambursarea vreunei cheltuieli. Iată cîteva răspunsuri interesante :

HELENIO HERRERA : *„Eu garantez o maximă colaborare... Dacă* Italia *cîştigă Cupa Mondială este triumful întregului fotbal italian şi onorurile se răsfring asupra tuturor".*

ROCCO : *„Sîntem toţi la dispoziţie. Şi nu cred că ar fi vreun coleg care să ceară speze de deplasare..."*

SCOPIGNO : *„E un lucru foarte frumos să lucrezi pentru interesele echipei naţionale. Dacă mi se cere, sînt gata să fac orice pentru nimic. Nu vreau nici o mulţumire".*

Fără comentarii.

DUPĂ TREI LUNI DE LA GRAVELE INCIDENTE

PLEDOARII PENTRU ESTUDIANTES

● COMENTARII ALE PRESEI SUD AMERICANE
● PELE VA INTERVENI PE LÎNGĂ PREȘEDINTELE ONGANIA ● ÎMPĂCAREA MILANO — BUENOS AIRIS S-A PRODUS

„O zi ca asta nu se poate uita ușor", scria ziarul italian **„La Stampa"** referindu-se la ziua de 22 octombrie 1969, dată cînd pe stadionul **„La Boca"** din Buenos Aires a avut loc „meciul-corrida" dintre campioanele **Americii de Sud** și **Europei, Estudiantes la Plata** și **Milan,** pentru cîștigarea mult rîvnitului trofeu, „Cupa intercontinentală". Cititorii își amintesc (amplele relatări ale presei și mini-filmul transmis de televiziunea română i-au ajutat să-și facă o imagine clară) de acest meci, caracterizat de violențe inadmisibile, în care picioarele jucătorilor erau căutate înaintea mingii...

Au trecut trei luni ; minia opiniei publice s-a potolit. Încet, își face loc ideea că pedepsele aplicate au fost prea grele, că „cei trei" jucători ai lui **Estudiantes** sînt un fel de țapi ispășitori, că răspunderea trebuie extinsă. După zile de meditație, fără a scuza antijocul în tot ce are el mai brutal și nici pe adepții lui, opinia publică argentiniană apreciază că sancțiunile aplicate pentru incidentele de la 22 octombrie 1969 trebuie reduse la proporții juste. Există voci care afirmă că **„portarul Poletti, vinovatul nr. 1, jucător strălucit, în vîrstă de numai 23 de ani și fără antecedente supărătoare, n-ar trebui să fie — împotriva gestului său de neiertat — privat pentru toată viața de dreptul de a-și exercita meseria, o artă în care excelează cînd își păstrează sîngele rece".** Un punct de vedere asemănător se întîlnește, cu privire la acest caz, și în presa peruviană, chiliană, uruguayană. Lui **Estudiantes,** scriu cunoscutele **„Ultima hora"** și **„Novedades"** *trebuie să i se ofere șansa de a se reabilita*

Pe linia acestei „reconcilieri" se pare că va acționa chiar și **Pele.** Către sfîrșitul anului trecut, cu prilejul meciului **Santos — Racing (din Buenos Aires),** „regele" brazilian al fotbalului a declarat că intenționează să intervină pe lîngă președintele **Argentinei,** generalul **Ongania,** pentru a comuta sancțiunile dictate împotriva jucătorilor de la Estudiantes.

Această declarație a celebrului jucător a fost folosită de presa argentiniană pentru a relua teza circumstanțelor atenuante. Analizînd cu luciditate cauzele care au generat cunoscutele *incidente,* cu prilejul confruntărilor dintre echipele argentiniene și cele europene, presa din **Buenos Aires, Rosario, La Plata, Tucuman** și **Santa Fé** face, potrivit redactorului sportiv al cunoscutului ziar elvețian **„Tribune de Geneve"** și unele „profeții" de genul explicațiilor spectaculos-malițioase potrivit cărora Argentina este obiectul unor anumite manevre care au ca scop să împiedice a i se încredința organizarea Campionatelor mondiale din 1978, sarcină ce-i fusese încredințată în principiu, la Tokio, dar care urmează să fie definitivată abia la **Ciudad de Mexico,** peste cîteva luni.

Lucrurile iau — iată — o turnură cu totul neașteptată și, spre satisfacția întregii opinii sportive mondiale, dintre cele mai fericite și în privința atitudinii „eroinelor" conflictului. Mai pe scurt, cele două cluburi s-au împăcat. Cu puțin timp în urmă, la sfîrșitul unui meci de campionat susținut de echipa italiană și radiodifuzat, s-a luat legătura prin radio cu conducerea clubului argentinian, a urmat o congratulare cu ocazia noului an, s-au regretat reciproc incidentele care au avut loc ; italienii i-au anunțat pe colegii lor sud-americani că sînt gata să uite totul și să reia bunele relații existente înaintea meciului cu pricina. „Împăcarea" oficială va avea loc chiar în primă jumătate a acestui an, cînd, în urma unui acord comun, va avea loc „meciul reconcilierii" programat fie în Italia fie în Argentina, după cum se va stabili ulterior sau, așa cum au sugerat unii, acest meci se va desfășura în două manșe, cîte una pe terenul fiecărei echipe.

ASPIRANT LA GLORIA LUI MORATTI

SCRISOARE DIN ITALIA

FRAIZZOLI

V-ați pus, vreodată, întrebarea care ar fi rezultatul unei largi anchete pe tema : **„cel mai popular președinte de club european"** ? Noi ne-am pus-o, și rezultatul a fost cel scontat. Adică, întîi **Santiago Bernabeu,** legendarul președinte al lui **Real Madrid** și, pe locul secund, **Angelo Moratti,** președintele din „anii de aur" ai lui Internazionale Milano.

Dar, iată că și popularitatea te obosește citeodată, și Moratti, în culmea gloriei, și-a dat demisia și a lăsat postul moștenitorului său logic, celui care a urcat treptele notorietății una cîte una, cînd cu umilință, cînd cu tenacitate, dar totdeauna cu *pasiune* : **Ivanoe Fraizzoli,** omul care de ani de zile a fost „vice" al lui Moratti, aspirant la scaunul de suprem regizor al soartei „nerazzurrilor".

Cine e Fraizzoli ? Desigur, nu e cunoscut ca predecesorul său, dar — ca și acesta — dispune de o capacitate care îi dă sau îi va da posibilitatea să readucă pe Inter la epoca de glorie pe care această echipă a cunoscut-o sub conducerea marelui magnat al petrolului.

Ca și Moratti, e foarte bogat și acesta e un lucru care contează enorm în fotbalul profesionist. Fraizzoli poate începe „prospectarea terenului", căutarea de talente (și cumpărarea lor) în toate colțurile Italiei, deoarece, după *cum se știe,* străinii sînt actualmente „off limits", ca urmare a regulamentului de fier instaurat de „federcalcio".

Dar — și aici intervine diferența față de Moratti — **Fraizzoli nu e convins că o echipă se poate regenera numai prin aducerea de tineri din alte orașe. El crede că baza acțiunii trebuie s-o constituie creșterea de cadre proprii.**

— *Cum vedeți relansarea* lui Inter ? l-am întrebat pe Fraizzoli.

— „Ca și o industrie, o echipă are nevoie de trei sectoare de bază puternice : *tehnic, organizatoric,* administrativ. Primul din acestea i-a fost încredințat lui Heriberto Herrera care, prin succesele sau insuccesele lui, condiționează încasările, «nervul» clubului. Al doilea îi revine secretarului, Franco Manni, care răspunde de organizarea jocurilor, a deplasărilor, de raportul dintre club și jucători. Al treilea sector revine unei doamne, adevărată expertă în materie. Cu acești trei colaboratori, pot dormi liniștit, pot spera ca Inter să revină pe culmile fotbalului european, unde ajunsese pe vremea lui Moratti".

Știți cine este sprijinul moral numărul 1 al lui Faizzoli în activitatea sa ? V-o spune chiar el :

— „Pentru prima oară cînd mi-am adus logodnica la un meci de fotbal, era un ger ca la Polul Nord. Din această cauză, credeam că am pierdut o «partidă». Ei bine, le-am cîștigat pe amîndouă : în acea zi am învins echipa pe care o întîlneam, iar logodnica mi-a devenit, după puțin timp, soție. Și acum, este una din cele mai fervente susținătoare ale lui Inter".

Ivanoe Fraizzoli are două pasiuni : fotbalul și operele de artă de mare valoare. În casa lui poți admira tablouri de Tintoretto, de Canaletto, de elevi ai școlii lui Giotto.

Dar dacă l-ai întreba de preferă, fotbalul sau operele de artă, răspunsul ar fi foarte greu. Poate chiar imposibil...

CESARE TRENTINI

DIN FOTBALUL AFRICAN

● Pentru turneul final al celei de a 8-a ediții a **„Cupei Africii"** care va fi găzduită în acest an de Sudan, echipa Camerunului s-a pregătit cu intensitate, efectuînd un lung turneu prin mai multe țări africane. În același scop, se preconizează și aducerea a doi jucători camerunezi care activează actualmente în **Franța, Joseph** (Marsilia) și **Abosolo** (Neuilly — Paris).

● **Dr. Halim,** președintele Confederației africane de fotbal a reușit, în sfîrșit, să-l convingă pe **Ahmed Antifit, secretarul** general al federației marocane, ca **Marocul** să organizeze în 1972 turneul final al **„Cupei Africii".**

● **Coasta de Fildeș** participă, pentru a patra oară, la faza finală a **„Cupei Africii",** după ce a eliminat reprezentativa **Mali.** Cei mai buni jucători ai reprezentativei au fost atacanții centrali **Tahi** și **Pokou.** În meciul retur cu **Mali** (4—0), **Pokou** a reușit un „hat-trick", cel mai frumos gol marcîndu-l în minutul 87 după ce a driblat întreaga apărare maliană, inclusiv portarul.

● Pe lista celor 30 de arbitri selecționați de F.I.F.A. pentru turneul final din **Mexic** se numără și 5 arbitri africani : **Tarekegan Sevoum** (Etiopia), **Lamptoy Georges** (Ghana), **Moncef Ben Ali** (Tunisia), **Kandil Ali** și **Dhiab el Attar Mohamed** (R.A.U.).

CARNET EXTERN

SORA MAI MICĂ A „CUPEI JULES RIMET"

Deci F.I.F.A. e mai grăbită de cît o credeam chiar și în cele mai optimiste speranțe ale noastre ; la nici trei luni de la anunțarea proiectului unei „Cupe Mondiale" a cluburilor — idee născută, din păcate, după tristele scene din meciurile Estudiantes — Milan — o comisie a forului internațional, întrunită la Zürich, a și stabilit principiile de organizare a acestei surori mai mici a „Cupei Jules Rimet". Secretariatul F.I.F.A. ne asigură că reuniunea Comitetului executiv de peste cîteva săptămîni și, mai apoi, Congresul de la Ciudad de Mexico, vor statua apariția noii competiții.

Încă o întrecere pe agenda și așa destul de încărcată a fotbalului internațional, vor riposta foarte mulți. E drept. Programul echipelor de club și naționale a devenit foarte greu de efectuat, termenele de disputare a partidelor fiind găsite după lungi și dificile discuții. Dar, sîntem siguri, se vor găsi și cele șapte-opt zile pe care „Cupa mondială interclubur" le solicită campioanelor de continente. Foloasele noii întreceri stau, pentru început, în obiective mai mult de ordin propagandistic, dar tocmai această împrejurare trebuie să ducă la efectuarea tuturor diligențelor pentru ca nașterea competiției să se producă.

Reunirea unor formații renumite, din continente cu fotbal avansat, cu echipe mai puțin celebre, fără o experiență deosebită și nici prea mulți ani de existență nu va garanta — pentru început — o dispută foarte echilibrată. Dar va realiza, cu siguranță — mai ales că F.I.F.A. își propune ca primele trei ediții ale noii întreceri să se dispute în țări din continentele unde fotbalul a cucerit cel mai puțin teren (Africa, Asia, Oceania) un mare serviciu înaintării acestui sport pe noi meleaguri.

Nu uitați că prezența a cinci echipe, din tot atîtea continente, pe un al șaselea continent va trezi un mare interes, va oferi motivul unor excursii ; vor exista ocazii de noi cunoașteri și de cunoștințe. În sfîrșit o asemenea REALĂ formulă a „Cupei mondiale", pe lîngă faptul că va stabili o VERITABILĂ campioană a globului, dintre cluburi — se va bucura de patronajul, organizarea și supravegherea F.I.F.A., scutind fotbalul de deserviciile făcute de aproape toate trecutele finale din, simbolic numita „Cupa intercontinentală".

— ef. i. —

LEV IAȘIN

CEL MAI BUN PORTAR DIN LUME (III)

După ce în primele două episoade ne-am întîlnit cu unele momente din copilăria celebrului internațional și cu cîteva întîmplări din călătoriile sale peste hotare, pentru diferite meciuri, în rîndurile care urmează, vom afla părerea lui Lev Iașin asupra ultimei ediții a C.M., aceea desfășurată în Anglia. Vom cunoaște, de asemenea, opiniile unor reputați comentatori asupra comportării la acea întrecere, a portarului reprezentativei Uniunii Sovietice.

Dacă ar fi să ne ocupăm pe larg de performanțele lui Iașin în cadrul turneului final al C.M. din Anglia, am putea scrie o carte. A fost, fără îndoială, unul dintre cei mai buni jucători ai acestei ediții, prezența sa fiind remarcată pretutindeni. Cunoscuta revistă ilustrată „Der Kicker", *care apare în* R.F. a Germaniei, *a publicat fotografiile în culori ale celor mai buni jucători de la această ediție a C.M., comentîndu-le astfel :* „Pele nu mai este singurul «rege neîncoronat» al fotbalului ; steaua portugheză, Eusebio, a cucerit, în Anglia, inimile amatorilor de fotbal. Din rîndul marilor glorii ale fotbalului face parte și popularul portar al echipei U.R.S.S., Lev Iașin, după cum în acest cerc al stelelor fotbalistice a «pătruns» și atacantul maghiar Bene, la fel ca și tînărul münchenez, Franz Beckenbauer".

Ziarul englez „The Guardian" *menționa :* „U.R.S.S. *are o echipă bună, disciplinată. Individualitățile din echipa Portugaliei au atras, de asemenea, mulți amatori de fotbal pe stadionul Wembley. Înainte de toate, voiau să-l vadă pe Eusebio și, mai ales, pe Iașin, deoarece pentru acesta din urmă, fără îndoială, a fost ultima ediție a campionatelor mondiale".*

Meciul Ungaria — U.R.S.S., *desfășurat la* Sunderland, *agenția* A.P.A., *l-a comentat astfel :* „Ungurii au inițiat atacuri concentrice și au încercat să străpungă apărarea adversă prin virful de atac BENE ; fotbaliștii sovietici, avînd în LEV IAȘIN cel mai bun jucător care, în finalul partidei, a avut intervenții de-a dreptul fantastice, au stopat atacurile lui BENE. ALBERT et. Co., pînă în minutul 90 de joc, spulberînd visurile jucătorilor maghiari..."

În săptămînalul argentinian „GOLES", HELENIO HERRERA a dat un interviu în care a făcut un clasament al celor mai buni jucători care au participat la turneul final al C.M. din anul 1966. Acesta era alcătuit astfel : portari : Iașin și Banks ; fundași : Beckenbauer, Facchetti ; „regii contraatacului" : Moore, Bobby Charlton ; „strategii de la mijlocul terenului" : Onega, Haller, Albert, Corso, Voronin ; „tunarii" : Spencer, Eusebio, Mazzola, Gondet, Cislenko, Farkaș, Amancio, Suarez.

În timpul partidelor de la această ediție a C.M., contrar obiceiului, Iașin n-a mai efectuat acele ieșiri în afara careului de 16 m, fapt care a surprins pe cei care îl cunoșteau. Însă „Zamora al zilelor noastre" *avea motivele sale. Iașin a explicat că ieșirile portarilor pînă la marginea careului de 16 m nu mai sînt utile, deoarece pasele lungi, care înainte erau folosite cu regularitate în timpul unui joc, acum au dispărut. În plus, datorită apărărilor aglomerate, jocul în „careul mare" are cu totul alt sens.*

La întrebarea care s-a pus și altor portari vestiți, dacă se poate, în mod practic, apăra fiecare șut tras pe poartă, sau dacă sînt șuturi în fața cărora portarul este cu totul neputincios, Iașin și-a expus în felul următor punctul său de vedere : „În mod teoretic, orice șut poate fi apărat. Practic, pentru aceasta, se află portarul în poarta echipei, însă este important de reținut dacă pe portar îl ajută totdeauna și coincidența. Exemplele din fotbalul internațional demonstrează, însă, contrariul. Chiar și un șut slab se termină cu gol, și aceasta din cauza neatenției, sau a proastei dispoziții a portarului, a nervozității sale în timpul partidei, precum și datorită altor factori de moment".

La întrebarea ce portari i-au plăcut cel mai mult cu prilejul turneului C.M. din Anglia, *portarul sovietic a răspuns :* „Cel mai mult mi-au plăcut englezul Banks și italianul Albertosi. Primul se caracterizează, înainte de toate, printr-un joc sobru ; Banks nu joacă pentru galerie. Posedă calități excepționale, reacție rapidă și este la fel de sigur atît pe linia porții, cît și în spațiul din fața ei. În schimb italianul, se remarcă prin jocul său de efect, artistic, cu o excepțională priză la balon, deci o tehnică foarte bună. În plus, un mare merit al său este acela că reușește să dirijeze cu succes și coechipierii din teren, trimițîndu-le, cu precizie, balonul atunci cînd degajează. Banks și Albertosi sînt socoți, la ora actuală, ca cei mai buni portari din lume. Dacă și-ar schimba între ei echipele, Albertosi — care după eliminarea neașteptată a echipei sale a rămas, oarecum, în umbră — după părerea mea — ar atrage și mai mult atenția prin stilul său".

(va urma)

Traducere de V. BENKOVSKI
(după revista „GOL" din Praga)

extern MAGAZIN extern

COLEGELE LUI PELE

Și în Brazilia *fotbalul feminin începe să cucerească adepți (mai corect spus... adepte). O dovadă o reprezintă și fotografia noastră prezentîndu-vă pe campioana statului* Sao Paulo, *echipa clubului* Taubaté. *Cum s-ar spune, colege ale lui* Pele...

ADEVĂRAT ADMIRATOR !

George Best, internaționalul irlandez, jucătorul lui **Manchester United,** a primit un mandat poștal cu suma de 5 shilingi, expediat de un mic admirator al său, **Andrew Pedley.** În rîndurile care însoțeau modesta sumă, expeditorul său, un băiețaș în vîrstă de 8 ani, îi mărturisea că este un mare suporter al său. Mîhnit de drastica sancțiune aplicată lui **Best,** sancțiune însoțită și de o amendă importantă, **Pedley** s-a decis să-l... ajute și i-a trimis întreaga sa „avere".

Simpaticul **George** s-a grăbit să returneze suma, însoțită de un pachet cu bomboane și un joc mecanic de fotbal. Precum și de o fotografie cu autograf ; un autograf foarte prețuit, dacă ne gîndim că pentru o semnătură **Best** se dau, „la bursa autografelor", două semnături **Stiles** plus două ale nu mai puțin cunoscutului **Labone.**

DUPĂ UN SFERT DE VEAC...

Cu ocazia meciului **F.C. Barcelona — Internazionale** (din „**Cupa europeană a tîrgurilor**") a făcut deplasarea la **Barcelona** și **Meazza** — celebrul fost internațional italian — care este șeful Serviciului de relații internaționale al marelui club din **Milano.** Cu această ocazie, **Meazza** i-a făcut o vizită vechiului său prieten și adversar, nu mai puțin celebrul **Riccardo Zamora.** Acesta din urmă se află în convalescență după o grea și lungă afecțiune renală, care a necesitat mai multe intervenții chirurgicale.

La patul lui **Zamora** s-a desfășurat o interesantă convorbire între faimoșii foști internaționali, care nu s-au mai văzut de 25 de ani. Convorbirea lor a fost înregistrată pe film și prezentată de televiziunea spaniolă.

PRIMII OASPEȚI PENTRU „MASA ROTUNDĂ" DE LA MONACO

Organizatorii celei de a doua mese rotunde a fotbalului, care anul acesta va avea loc la 11, 12 și 13 martie, la Monaco, au început să primească anunțuri de participare. Primele provin din partea federațiilor din **Brazilia, Uruguay, Argentina, Italia, Belgia, Elveția, Franța.** De asemenea, vor fi reprezentate marile cluburi **Boca Juniors, Anderlecht, Real Madrid, A. C. Milan, Steaua roșie Belgrad ;** s-au anunțat arbitrii **Zsolt** (Ungaria), **Lo Bello** (Italia), **Machin** și **Schwinte** (Franța), precum și antrenorii **Ferrari** (Italia), **Boulogne** (Franța). Lista rămîne deschisă și cu siguranță că participarea va fi și mai numeroasă și tot atît de selectă.

● **Jucătorii** Bulgarelli și Perani **au fost sărbătoriți și premiați de asociația suporterilor echipei Bologna pentru împlinirea cifrei de 250 și respectiv 300 de meciuri jucate în Divizia A sub culorile echipei.**

● **Olandezul Cruyff, căruia îi expiră de-abia în 1971 contractul cu clubul Ajax Amsterdam, va fi totuși, cedat, la sfîrșitul actualei stagiuni, lui F. C. Barcelona ? Clubul a luat această măsură, după cum declară președintele său Japp Van Praag, „pentru a îmbunătăți atmosfera internă din echipă".**

● **Dacă Saldanha este liniștit în ceea ce-l privește pe Tostao (care a primit aviz medical favorabil pentru joc), el are în schimb griji în privința lui Edu, accidentat serios în cursul unui meci amical. Lotul Braziliei (22 jucători) s-a reunit de ieri în localitatea Tijuca, pe malul oceanului.**

● **Terenul de joc de la Toluca, unde se vor disputa meciuri din cadrul grupei a 2-a a turneului final al C. M. va fi micșorat, la cererea F.I.F.A. În loc de 107 m pe 73 m, el va avea 105 m pe 68 m.**

● **Președintele federației suedeze,** Tore Brodd, **a declarat că e mulțumit de grupa în care a căzut echipa sa (cu Italia, Uruguay și Israel) și că Suedia se va califica în „sferturi" alături de Uruguay.** „Cunoaștem prea bine fotbalul italian, grație jucătorilor noștri care au evoluat în peninsulă, pentru a ne teme de Italia", **a conchis Tore Brodd.**

● **Probabil ca echipa cîștigătoare a C. M. 1970 să facă un turneu în** Europa, Asia, Africa și America. **O propunere asemănătoare fusese făcută și în 1962, dar a întîlnit unele opoziții. O decizie va fi luată de F.I.F.A. la congresul său din 23 iunie a.c., la Ciudad de Mexico.**

● **Federația de fotbal engleză și asociația jucătorilor au căzut de acord asupra unor propuneri privind acordarea de pensii jucătorilor profesioniști după vîrsta de 35 de ani.**

● **La meciul Atletico Bilbao—Sevilla, din campionatul spaniol, arbitrul întîlnirii — Bueno — a fost gratificat de un spectator nemulțumit cu un cartof trimis direct în ochi. Rezultatul : desprindere de retină și mare pericol de pierdere parțială a vederii.**

● **Fostul portar al lui Internazionale,** Giuliano Sarti, **și-a făcut debutul ca antrenor ; el conduce, actualmente, echipa Lucchese din Divizia C. În prima întîlnire, sub antrenoratul lui Sarti, Lucchese a înregistrat un rezultat egal pe teren propriu.**

● **Jucătorii uruguayeni amenință cu declanșarea unei grave dacă federația nu rezolvă situația contractelor lor. Cel mai îngrijorat este selecționerul Hohberg, care își vede periclitat programul de pregătire al reprezentativei pentru întrecerea din** Mexic

● Pierino Prati (Milan), **care a reușit în meciul cu Bari să înscrie pentru prima oară patru goluri într-un singur meci, nu uită să menționeze meritele lui** Rivera ; **acesta i-a cedat executarea unei lovituri de la 11 metri, lovituri pe care le execută el, de regulă.**

VA MAI REINTRA FLORIAN ALBERT ?

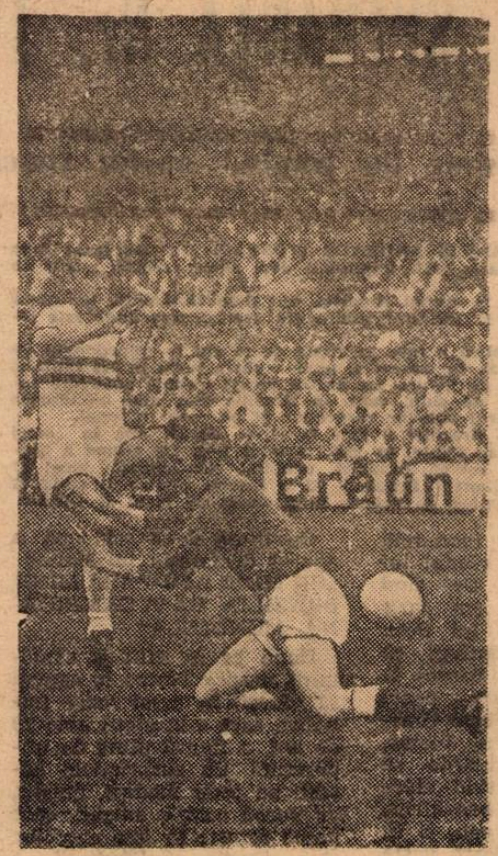

La 15 iunie 1969, la Copenhaga, *fotbalul maghiar pierdea pe unul din cei mai buni jucători ai săi,* Florian Albert, *vedetă consacrată pe plan internațional. Într-o ciocnire cu portarul danez* Engedahl, *care i-a plonjat la picioare* (vezi fotografia), Albert *a suferit un accident grav : rupere de ligamente la genunchiul drept, care-l ține și acum departe de fotbal. A fost operat și apoi piciorul i-a fost pus în gips. Însănătoșirea s-a făcut greu, reeducarea a fost lentă, dar — în sfîrșit — la începutul acestui an medicii i-au permis lui* Albert *să-și reia antrenamentele specifice de fotbal, dar numai în sală. Piciorul s-a însănătoșit și medicii afirmă că* Albert *se va regăsi curînd în plenitudinea mijloacelor sale.*

Victimă a fotbalului de luptă, Albert *va mai putea etala clasa care l-a făcut atît de apreciat ?*

CEL CARE A SALVAT TREI COPII...

Acest bărbat, bandajat la cap, nu este altcineva decît fostul fotbalist profesionist francez Halberda, *care — cum scriam într-un număr precedent — a salvat trei copii dintr-un incendiu produs în localitatea* Verberie (Oise). Halberda, *care a jucat pe vremuri la C.A.P., poartă, cum se vede, încă „urmările" curajului său, care i-a atras admirația publicului și recunoștința părinților celor salvați.*

FOTBALIST ȘI... BUCĂTAR ÎN LOTUL LUI RAMSEY

Iată un flăcău care-i poate fi de două ori util lui sir Alf Ramsey, Colin Bell, *atacant central al lui* Manchester City, *membru al lotului englez lărgit pentru turneul final C.M. din* Mexic. Bell *este și un excelent bucătar, postură în care-l vedeți în această fotografie. De altfel,* Bell *a deschis de mult un restaurant, împreună cu un vechi prieten și fost coechipier,* Colin Waldron, *în prezent legitimat la* Burnley. *Poate că această a doua calitate a lui* Bell *(dacă aceea de fotbalist nu va fi suficientă !) îl va determina pe* Ramsey *să-l ia cu el în* Mexic. Bell *ar putea supraveghea prepararea mîncărurilor echipei engleze, ferind stomacurile jucătorilor de deranjamentele provocate de schimbarea meniului...*

,,CUPA MONDIALĂ" A CLUBURILOR ?

● **Un comitet special** F.I.F.A., **reunit la** Zürich, **a studiat posibilitatea organizării, chiar din acest an, a unei** „Cupe mondiale" **a cluburilor, cu participarea a șase campioane de continente :** America Centrală și de Nord, America de Sud, Europa, Asia, Africa, și Oceania.

CUVINTE ÎNCRUCIȘATE

PARTENERI

ORIZONTAL 1) Prima noastră parteneră... mexicană — Parteneră de prestigiu pentru Ajax și Estudiantes, în cursul anului trecut. 2) Adversară a tricolorilor noștri în actualul turneu brazilian — Lac. 3) Cei mai buni dintre cei buni (fig) — Aici România va avea ca parteneri echipele Flamengo, Vasco da Gama și reprezentativa R.D.G. — Parteneri de frunte la... Atletico ! 4) I-a solicitat recent pe tricolorii noștri drept... parteneri de joc — Celebru căpitan german. 5) Partener al celorlalți internaționali turci, în meciul cu U.R.S.S. (Istanbul, nov. 1969) — Localitate a sporturilor de iarnă în R.F.G. 6) Colaborează cu vîntul în întrecerile nautice — Răsfățații publicului. 7) George Best — Triplată la Valur ! — Best, în lipsa vîrfului ! 8) În meciul Norvegia — Franța de la Oslo (sept. 1969), a înscris 3 goluri pentru... Franța — Cutie de medicamente, la japonezi. 9) Etape cu prelungiri — Perioadă de pregătire, prilej de confruntări amicale cu mulți parteneri — Careu. 10) A realizat un merituos 2—2 la Madrid, în campionatul spaniol, în compania echipei Real — Una din cele 2 partenere milaneze din campionatul italian. 11) A fi în posesia unui titlu sau trofeu — Partenere pentru... ei. 12) Aici i-am avut ca parteneri de joc, în aprilie trecut, pe Sideris, Botinos și ceilalți — Caracteristica de joc a partenerilor.

VERTICAL 1) Locul primei întîlniri a piteștenilor în Ghana (Parteneră : Olimpios) — Ultima noastră adversară din preliminarii 2) Grație — Apărător fără... parteneri pe linie. 3) Altă parteneră din turneul brazilian — Una din culorile naționalei braziliene. 4) Aici ne vom disputa șansa amicală cu elevii lui Didi — Internațional englez, partener de întrecere cu mexicanii și uruguayenii în întîlnirile disputate în anul precedent — Insulița lîngă Noua Caledonie. 5) Parteneră a Uruguayului în Grupa B din Mexic — Acțiune în care partenerii nu se prea omoară cu firea. 6) Posezi — Tufan, pe extreme ! — Partenera din Izmir a echipei Carl Zeiss, în C.E.T. 7) Prestigioasa noastră parteneră de la Guadalajara — Norbert Stiles. 8) „1. . .", stadion, gazdă unei recente evoluții a constănțenilor în compania unei formații din Odesa — Partener al lui Pele în unele întîlniri ale Braziliei — ...Keizer, jucător la Ajax, partener al milanezilor în finala C.C.E. din 1969. 9) Locul primei evoluții a băcăuanilor în C.E.T. în compania echipei Skeid — . . . St. John, jucător la echipa Liverpool. 10) ...Bello, cunoscut arbitru italian — . . . Wade, director tehnic în federația engleză de fotbal — . . . — Aviv, locul unor recente întîlniri ale olimpicilor noștri cu echipa Israelului. 11) Echipa lui Cruyff, finalistă C.C.E. '69 în compania Milan-ului — Altă parteneră a Uruguayenilor în Grupa B. 12) Unul dintre partenerii lui Pelé în lotul brazilian — A evoluat în compania lui Eusebio în mai toate meciurile din preliminarii.

Dicționar : SAXA, INRO, UEN.

G. C.

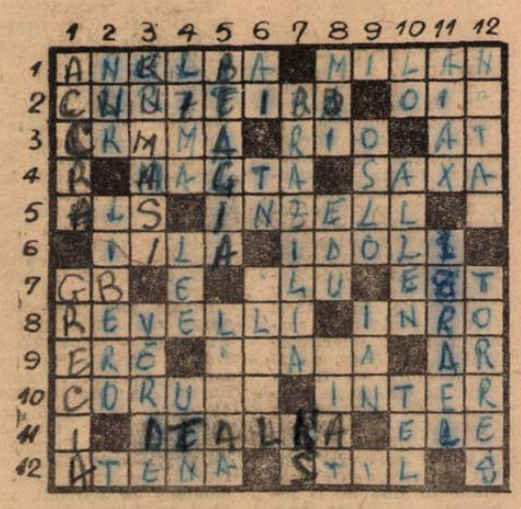

DEZLEGAREA CAREULUI DIN NR. 192

Orizontal 1) Răducanu — Mat. 2) Oră — Ree — Căra .3) Minge — Clasat. 4) Ap — Dinu — Lido. 5) Naș — Nelson — N. 6) I — Iritat — Ală. 7) Aplica — U — Ot. 8) Liție — Trist. 9) Sătmăreanu — E. 10) A.S.A. — Nor — Idol. 11) La — Eusebio — A 12) Atac — Unu — Rin.

FOTBAL
REVISTĂ SĂPTĂMINALĂ
Redacția și ad-tia : București, Bd. Mărăști 26, sectorul I, telefon 17.55.18

COLEGIUL DE REDACȚIE

Constantin Chiriță, Ștefan Covaci, Gh. Dumitrescu, Pavel Marcu, Aurel C. Neagu (redactor șef), Angelo Niculescu, Andrei Rădulescu, Dumitru Tomescu, Stelian Trandafirescu (redactor-șef adjunct), Radu Urziceanu (secretar general de redacție), Emerich Vogl, Ion Voica, Ion Voinescu.

Prezentarea grafică : Liviu Bobocea

TOSTAO, SPERANȚA Nr. 1 A BRAZILIEI

Interviu transmis de trimisul nostru special AUREL C. NEAGU

EDUARDO GONCALVES ANDRADE (TOSTAO) s-a născut la Belo Horizonte, la 25 ianuarie 1947, împlinind deci zilele trecute vîrsta de 23 de ani.

Ca junior a jucat la clubul America din Belo Horizonte, iar după aceea, ca profesionist la clubul Cruzeiro din același oraș unde este legitimat și azi.

Prima apariție publică o face la vîrsta de 15 ani în selecționata de juniori a orașului natal. De atunci și pînă acum a jucat în 128 întîlniri de club, înscrînd 190 de goluri. La aceste jocuri trebuie adăugate întîlnirile internaționale de club, care, în Brazilia sînt mai numeroase decît jocurile din cadrul statelor respective și pe plan național.

Debutul în echipa Braziliei îl face la vîrsta de 19 ani, în meci amical cu Chile, la Sao Paulo, în 1966, rezultat 1—1. De atunci a apărut de 38 de ori în echipa Braziliei, ocupînd, deocamdată, locul al 16-lea printre internaționalii Braziliei. El a înscris pentru Brazilia 27 de goluri, din acest punct de vedere fiind clasat pe locul al 4-lea.

În Brazilia, sport înseamnă fotbal și fotbal, la rîndul lui înseamnă Tostao. De cînd sîntem în Brazilia am auzit foarte rar numele lui Pele. Poate și pentru motivul că este plecat cu F.C. Santos în turneu peste hotare, poate pentru că aici, la Belo Horizonte, în „fieful" lui Tostao, este firesc ca Eduardo să fie nr. 1. Însă, citind ziare din alte state braziliene, constați că Tostao este și în alte locuri din această vastă țară fotbalistul nr. 1. Este imposibil să treacă o zi fără ca ziarele să nu discute ochiul Tostao, participarea lui la Mexic. Orice pas făcut de Tostao este cunoscut de întreaga Brazilie. Orice deplasare a lui este făcută publică, cu orar de avion, cu hotelul rezervat. Așa am aflat că i-a expirat valabilitatea pașaportului, ce număr are pașaportul, cînd va pleca la Houston, la controlul operației, că va rămîne pe timpul Carnavalului de la Rio, în S.U.A. pentru mai multă liniște.

Cu litere de o șchioapă a apărut declarația lui Tostao: „CU MINE SAU FĂRĂ MINE, BRAZILIA VA FI CAMPIOANĂ MONDIALĂ".

După ce ai citit o săptămînă despre Tostao te aștepți să găsești în acest mare fotbalist, care a împlinit abia 23 de ani, o figură plină de importanță. Cu surprindere găsești un tînăr modest, liniștit, cu vorbă calmă, amabil, care parcă roșește în fața elogiilor și a ovațiilor mulțimii.

L-am cunoscut după meciul Cruzeiro — România.

— Cum vă simțiți cu ochiul bolnav?

— *După părerea mea, foarte bine. Consultul de la Houston, unde voi pleca la 30 ianuarie va hotărî. Sînt însă convins că voi juca în Mexic.*

— Vă pregătiți în continuare?

— *După întreruperea necesitată de operație și convalescență am reluat de 15 zile antrenamentele, cu un program mai ușor.*

— Vă veți prezenta la 12 februarie la convocarea lui Joao Saldanha?

— *Sînt convins că nu voi pierde nici o zi de pregătire.*

— Ce părere aveți de echipa României?

— *După un singur joc este greu de apreciat. Totuși se poate constata o apărare fermă, cu un blocaj bun, cu un joc organizat, dar cu prea puține faze de atac.*

Mi-a plăcut golul lui Dumitrache și manevrele abile ale lui Dobrin, în ciuda terenului foarte greoi.

Tostao a adresat apoi alăturatul salut iubitorilor fotbalului din țara noastră.

Publicului sportiv din România, salutul meu și speranța că într-o zi voi avea prilejul să joc în această țară.

EDUARDO TOSTAO

Belo Horizonte, 24.1.1970

TELEFON DIN BRAZILIA

Ieri, la ora prînzului, am avut o nouă convorbire telefonică cu trimisul nostru special în Brazilia, Aurel C. Neagu, care ne-a transmis:

„Presa braziliană publică în ultima vreme ample articole despre echipa noastră. **„Diario da hoy"** de exemplu, scrie sub titlul „SĂ-I RESPECTĂM PE ROMÂNI"! „Evoluția echipei danubiene ne face să ne întărim convingerea că grupa de la Guadalajara e cea mai grea. Credeam că vom avea doar 2 adversari dificili, Anglia și Cehoslovacia, dar iată că nici românii nu pot fi socotiți dinainte bătuți. În partidele de pînă acum, ei au jucat simplu, practic, realist, confirmînd cuvintele lui Saldanha, care-i văzuse la București, contra Portugaliei. Băieții lui Angelo Niculescu joacă variat, în fiecare meci altfel, mereu „unsprezecele" român are altă față și ca joc și ca alcătuire".

După jocul cu Internazionale Porto Alegre **(N. Red.: disputat aseară)** plecăm în Peru pentru meciul cu naționala țării, de luni. Ziarul **„Commercio"** din Lima scrie un larg articol despre meciul de la 9 februarie, sub titlul „MECIUL CU ROMÂNIA, O PIATRĂ DE ÎNCERCARE PENTRU PERU". Recent, Peru a susținut două întîlniri cu Spartak Trnava, cîștigate cu 3—1 și 2—0.

Cît despre meciurile cu Uruguay, ele au fost definitiv scoase din program.

În legătură cu turneul de la Rio, în afara echipelor braziliene Vasco da Gama și Flamengo va mai participa echipa României și probabil Spartak Trnava".

FOTBALIȘTI ROMÂNI PESTE HOTARE

În afara lotului reprezentativ, în ultimul timp au mai jucat peste hotare următoarele echipe românești:

LOTUL OLIMPIC ÎN AUSTRALIA: 7—2 (4—0) cu Newcastle (autorii golurilor: Kallo 2, Oblemenco 2, Tufan, Grozea și Tătaru) **la Newcastle; 1—0 (0—0)** cu Victoria la Melbourne (autorul golului: Bădin).

LOTUL NAȚIONAL DE JUNIORI (sub numele de Steaua) **la turneul internațional de la Viareggio: 0—0 și 0—1 (0—1)** cu Internazionale, la Pisa și Montecatini.

F. C. ARGEȘ PITEȘTI ÎN GHANA: 2—1 (1—0) cu Olimpios la Accra; **2—2 (1—2)** cu Selecționata Ghanei la Accra; **0—1 (0—0)** cu Asante Kotoko la Kumasi; **1—2** (1—2) cu Hearts la Accra.

În prezent se mai află în turneu, în Kuweit, echipa Farul Constanța. Este probabil ca să plece în Orientul Apropiat și echipa Steaua București; tratativele sînt în curs (proiectul unui turneu în Turcia a căzut).

PRONOSPORT

Iată pronosticurile noastre la concursul nr. 6 din 8 februarie a.c.

1. Bologna — Verona	x
2. Brescia — Internazionale	2
3. Cagliari — Fiorentina	x
4. Lanerosi — Bari	1
5. Milan — Palermo	1
6. Roma — Napoli	x
7. Sampdoria — Lazio	1
8. Torino — Juventus	2
9. Atalanta — Reggina	1
10. Catania — Como	1
11. Foggia — Pisa	x
12. Mantova — Monza	1
13. Perugia — Piacenza	1

CAMPIONATE... CAMPIONATE...

ANGLIA. — Viitorul adversar al lui Dinamo Bacău, Arsenal Londra, a pierdut în etapa a 31-a cu 2—0 la Coventry și a coborît în clasament de pe locul 13 pe 14. Lider continuă să fie Leeds United.

CEHOSLOVACIA. — Campionatul va fi reluat la 6 martie și se va desfășura fără întrerupere pînă la 6 mai. Echipele și-au reluat pregătirile, fără jucătorii din lotul național.

R.F. A GERMANIEI. — Alemannia Aachen se află într-o situație disperată, sub amenințarea retrogradării. În ultima etapă a fost din nou învinsă, cu 5—0 de VfB Stuttgart. Schimbarea antrenorului Stollenwerck cu Weth și reintrarea lui Claesen n-au avut efect.

SPANIA — Surprize în ultima etapă: Real Madrid a pierdut cu 5—0 la Bilbao în fața echipei Atletico! În aceeași etapă, Sabadell a dispus cu 3—2 de Barcelona. Lider continuă să fie Atletico Madrid.

ITALIA. Cagliari și Riva fac senzație în campionat. Echipa conduce cu 4 puncte avans în clasament (2—0 în ultima partidă, cu Roma), iar Riva (autor al unui nou punct) în clasamentul golgeterilor (13).

PORTUGALIA. — Sporting Lisabona (1—0 cu Barreirense) conduce detașat în clasament: 30 puncte față de 23 ale Benficăi (2—0 cu Academica Coimbra).

BELGIA. — Derbiul campionatului s-a încheiat cu victoria campioanei și actualului lider Standard: 2—0 cu Anderlecht la Bruxelles.

CORESPONDENȚĂ DIN MEXIC

F.I.F.A. și organizatorii iau importante decizii

- **PERIOADA MINIMĂ DE ACLIMATIZARE 4 SĂPTĂMÎNI**
- **ALIMENTAREA CU OXIGEN NU ESTE SOCOTITĂ DOPAJ**
- **NICI O ECHIPĂ NU VA FI EXCEPTATĂ DE LA SCHEMA PROGRAMĂRII**
- **SBARDELLA ESTE MAI DORIT DECÎT LO BELLO**

● Unul dintre cei mai cunoscuți fiziologi din lume, **prof. Schönholzer,** de la **Institutul Superior de Sport din Macolin (Elveția)** a terminat, sîmbătă, studiul la fața locului asupra condițiilor de joc din **Mexic.** El a declarat ziariștilor că în curînd va termina redactarea instrucțiunilor sale, solicitate de F.I.F.A., indicații care vor fi trimise tuturor celor 16 echipe calificate la turneul final, și referindu-se la cele mai propice măsuri pentru o cît mai eficientă aclimatizare.

Specialistul elvețian a subliniat că două sînt concluziile pe care ține să le facă cunoscute:

a. perioada de aclimatizare comportă minimum patru săptămîni de jocuri și antrenamente la o altitudine de peste 2500 de metri (chiar dacă aceste zile nu sînt petrecute în **Mexic** ci și în alte localități cu mare altitudine).

b. este indispensabilă și o perioadă de aclimatizare pentru arbitri. De minimum 10 zile. Profesorul Schönholzer a declarat că va atrage atenția Comitetului de organizare asupra acestui fapt, neglijat la trecutele Jocuri Olimpice.

● Comisia medicală F.I.F.A., compusă din cinci specialiști europeni, sud-americani și africani a comunicat că alimentarea cu oxigen NU ESTE CONSIDERATĂ O DOPARE A JUCĂTORILOR ȘI VA FI PERMISĂ — ÎN CONSECINȚĂ — ÎN MEXIC. Comisia a atras însă atenția că, în condițiile altitudinii, orice folosire a dopingului devine de două ori mai periculoasă pentru organism și a aprobat controlul antidoping anunțat de F.I.F.A., stabilind condițiile tehnice de efectuare.

● La cererea expresă a delegaților echipelor calificate în turneul final, ca și a numeroși membri ai Comitetului executiv F.I.F.A., forul internațional împreună cu organizatorii au anunțat în mod special că NU SE VA FACE NICI O DEROGARE DE LA PROGRAMAREA ÎNTÎLNIRILOR. Aceasta înseamnă că, în cazul în care, de pildă, echipa **Mexicului** ar cîștiga grupa sa, va juca la **Puebla,** așa cum prevede schema de programare anunțată. Se menționează că intervențiile pentru reafirmarea poziției F.I.F.A. și a comisiei de organizare s-au făcut ca urmare a cazului din C.M. 1966 cînd echipa **Angliei** a fost exceptată de la regulile de programare, fiind fixată să-și joace toate partidele pe stadionul Wembley.

● Federația de fotbal mexicană a comunicat forului de specialitate din **Roma,** într-o discretă notă, că ar prefera ca arbitrul delegat de federația italiană să fie **Sbardella** și nu **Lo Bello,** acesta din urmă fiind considerat prea sever ca manieră de arbitraj!

GONÇALVEZ RUZ

CORESPONDENȚII NOȘTRI TRANSMIT

ZURICH

15.000 SALVADORIENI ÎN MEXIC! Pînă în prezent, pentru meciurile turneului final din **Mexic** s-au vîndut **30.000** de tichete (serii de bilete, asigurînd prezența la toate întîlnirile unei grupe și, mai departe, la un meci din sferturi, la o semifinală, la jocul pentru locurile 3—4 și la finală). Dintre acestea, **15.000** au fost reținute de suporterii echipei Salvadorului!

RECORDUL DE SPECTATORI AL EUROPEI — LA UN MECI DE CAMPIONAT. La partida de campionat din **Scoția, Glasgow Rangers — Hiberninas,** s-a înregistrat un record absolut de spectatori pentru o partidă din competiție internă. În tribunele stadionului **Hampden Park** (125.000 de locuri) s-au aflat **115.000** spectatori. **Baxter,** căpitanul lui **Rangers,** a declarat după joc, că nici nu s-ar fi gîndit la un asemenea succes de public. **„Am avut senzația că joc un meci cu echipa Scoției, în campionatul interbritanic"** a menționat cunoscutul internațional.

RAYMOND KOPA DIN NOU ÎN ARENĂ? La **39** de ani, vestitul internațional francez **Raymond Kopa,** a anunțat că dorește să reia activitatea competițională. Declarația sa a produs multă uimire, pentru că cunoscutul jucător își anunțase retragerea și evolua, în ultimul timp, numai în formații de amatori. **Kopa** vrea să joace tot la vechiul său club, **Reims.**

UN PUI DE LEU ÎN POARTA LUI SCHALKE 04. Spectatorii meciului Schalke 04 — Borussia Dortmund, din campionatul vest-german, au avut surpriza să constate că în spatele porții echipei-gazdă se afla... un pui de leu. Era noua mascotă a clubului. Jucătorii cred că ea le va purta noroc. Fiindcă vorbim de **Schalke 04,** să vă informăm că acesta este primul club vest-german care a realizat o prelată din material plastic pentru terenul de joc al stadionului său.

GREN ATACĂ RECORDUL LUI MATHEWS. Internaționalul suedez **Gunar Gren** a anunțat că intenționează să bată recordul de longevitate sportivă al lui **Stanley Mathews.** El împlinește la 31 octombrie, anul acesta, **50** de ani; Gren a jucat de 57 de ori în echipa reprezentativă și face parte acum din echipa Bogens I. F. din divizia a III-a a campionatului suedez. Întreaga presă suedeză a început o mare campanie pentru strîngerea de fonduri necesare ridicării unui monument a lui **Gren** în orașul său natal, **Göteborg.**

MARIO WIDMER

BOLOGNA

VALCAREGGI — SATISFĂCUT. Selecționerul **„squadrei azzurra", Valcareggi,** a fost prezent, duminică, la meciul **Lazio — Cagliari,** interesat să urmărească forma selecționabililor. După meci el a declarat ziariștilor că este satisfăcut de forma arătată de **Albertosi, Cera** și **Riva** din echipa **Cagliari.** Selecționerul a mai spus că îl mulțumește în general forma jucătorilor susceptibili de selecționare. Un lot lărgit, de **29** de jucători, va fi definitivat cu ocazia reuniunii de sîmbătă a Consiliului federației italiene. Dintre aceștia, **18** vor fi convocați pentru antrenamente comune în ziua de **17** februarie, la **Coverciano,** urmînd ca la **19** februarie să aibă loc plecarea spre **Madrid,** unde, la **21** februarie, echipa Italiei va întîlni pe cea a Spaniei.

TOȚI INTERNAȚIONALII VEST GERMANI VACCINAȚI ÎMPOTRIVA VARIOLEI. Întrucît în **R.F. a Germaniei** bîntuie o puternică epidemie de variolă, toți componenții lotului vest-german, care vor face deplasarea pentru partida cu echipa Spaniei, de la **11** februarie, de la **Sevilla,** au fost vaccinați. La acest meci, deși a fost convocat, nu va fi prezent **Haller,** reținut de obligațiile sale față de **Juventus,** echipa care a realizat un șir de performanțe-record în campionat și dorește să-și pregătească cu toată atenția jucătorii pentru etapele viitoare.

INTERNAȚIONALII MEXICANI AMENINȚĂ CU GREVA. Deoarece nu li s-au achitat o serie de prime de joc, internaționalii mexicani au comunicat federației că nu se vor mai prezenta la viitoarele partide. Intervenția guvernului, care a dispus imediata achitare a acestor prime, a lămurit conflictul care era gata să izbucnească.

HAMRIN INTERNAT ÎN SPITAL, LA AMSTERDAM. Plecat cu **A. C. Napoli** la Amsterdam pentru meciul cu **Ajax,** din **„Cupa europeană a tîrgurilor",** cunoscutul jucător **Hamrin** a suferit o puternică criză de ficat, care a necesitat urgența sa internare în spital. Internaționalul suedez va rămîne sub îngrijirea medicilor olandezi pînă săptămîna viitoare, cînd va reveni în Italia.

DOAR 8000 SPECTATORI LA MECIUL URUGUAY — SELECȚIONATA CEHIEI. Pe imensul stadion **„Centenario"** din **Montevideo** se aflau doar **8000** de spectatori la meciul dintre echipa **Uruguayului** și o selecționată a **Cehiei** (rezultat **2—2**), condusă de Vytlacil, în care evoluează jucători foarte tineri. Faptul trebuie explicat prin dezamăgirile produse de naționala uruguayană suporterilor săi în ultima perioadă de timp.

CESARE TRENTINI

Redacția și administrația: bd. Mărăști nr. 26, București. Tiparul: I. P. Informația: str. Brezoianu 23—25

BIBLIOTECA „ASTRA"
SIBIU

PROLETARI DIN TOATE ȚĂRILE, UNIȚI-VĂ !

FOTBAL

REVISTĂ SĂPTĂMÎNALĂ
ANUL V ● MIERCURI 11 FEBRUARIE 1970 **194**
12 PAGINI ● 2 LEI

SE APROPIE DESCHIDEREA SEZONULUI OFICIAL !

Echipele divizionare A susțin meciuri de verificare în vederea reluării campionatului. În fotografie, aspect din meciul Steaua — Rapid (2—0), disputat duminică în Giulești.
Foto : PETRE COZIA

ÎN PRIMUL NOSTRU JOC INTER-ȚĂRI DIN ACEST AN,

EGALITATE (1-1) CU PERU, LA LIMA

CITIȚI, ÎN PAGINA 12, CRONICA ȘI COMENTARIUL ACESTUI MECI, TRANSMISE DE TRIMISUL NOSTRU SPECIAL AUREL C. NEAGU

Din cuprinsul revistei :

● SĂ ACTIVIZĂM FOTBALUL DE MASĂ ÎN ÎNVĂȚĂMÎNTUL SUPERIOR
● MĂSURI DIN TIMP PENTRU RELUAREA CAMPIONATULUI ! ● RETROSPECTIVĂ
ASUPRA DIVIZIEI B ● ECHIPA R. F. G., O PARTICIPANTĂ CU PRETENȚII LA „MUNDIAL '70" ● IMPRESIILE SPECIALIȘTILOR BRAZILIENI ASUPRA EVOLUȚIEI ECHIPEI ROMÂNIEI

Dinamoviștii bucureșteni au întîlnit pe Metalul Tîrgoviște (2—1) ; Haidu reia cu capul spre poarta lui Stănescu
Foto : S. BRAȘOVEANU

SĂ ACTIVIZĂM FOTBALUL DE MASĂ ÎN ÎNVĂȚĂMÎNTUL SUPERIOR

Noua formă de organizare a cluburilor sportive universitare a creat posibilitatea dezvoltării activității sportive de masă și de performanță în toate instituțiile de învățămînt superior. Prin cointeresarea în mai mare măsură a tuturor organelor de conducere și organizațiilor de tineret s-a realizat un deziderat, care dă posibilitatea valorificării tuturor posibilităților existente în fiecare institut.

Pentru activitatea fotbalistică, atît cea de performanță cît și cea de masă, au fost create condiții mai bune de desfășurare.

Grija cu care Ministerul Învățămîntului, prin organele de resort, sprijină material activitatea fotbalistică, precum și măsurile organizatorice adoptate pentru activitatea sportivă în rîndul studenților, ne dau garanția unor frumoase rezultate.

Fotbalul este din ce în ce mai mult îndrăgit și practicat de către studenți care, profitînd de orice perioadă de timp liber, ies pe stadioane pentru a juca fotbal. În aceste condiții, cînd tineretul este atît de dornic să practice fotbalul, sarcinile catedrelor de educație fizică și sport, precum și a comisiilor sportive ale Asociațiilor studenților sînt din ce în ce mai mari.

Organizarea activității fotbalistice, încă de la începutul fiecărui an de învățămînt universitar, prin stabilirea unui calendar competițional bine gîndit, în funcție de condițiile materiale existente și de cerințele studenților, trebuie să constituie o preocupare a fiecărui institut. Consider că nu există instituție de învățămînt superior în care să nu fie un număr mare de adepți ai acestui sport îndrăgit; deci în fiecare unitate trebuie să existe un colectiv organizatoric care să se ocupe de activitatea fotbalistică.

Sînt instituții de învățămînt în care competițiile de fotbal au devenit tradiționale, ca de exemplu Institutul agronomic „N. Bălcescu", Institutul Politehnic, I.P.G.G. și altele, care au găsit formele cele mai bune pentru această activitate.

La Institutul agronomic, de exemplu, există un campionat sistem turneu organizat între reprezentative de ani de studii pe facultăți, care cuprinde un număr de circa 300 studenți. Acest campionat se desfășoară în semestrul I, iar în semestrul II se dispută campionatul cu cîștigătorii din fiecare facultate pentru a se stabili echipa cîștigătoare a campionatului inter-ani. Paralel cu această competiție mai avem organizat, la începutul fiecărui an, „Cupa anului I", iar în semestrul II campionatul inter-facultăți pe institut, pentru stabilirea titlului de facultate campioană pe anul universitar respectiv. În acest fel, aproape tot timpul anului avem angrenați circa 500 de studenți, ce reprezintă 18 echipe de fotbal.

În afara acestora, mai avem un număr foarte mare de studenți care, zilnic, în mod spontan, joacă fotbal în formații reduse. Pentru aceștia însă nu am găsit o formulă care să le organizeze această activitate. Ținînd seama că aceste manifestări spontane pot fi dirijate, va trebui să găsim cea mai bună formă. Consider că pînă la găsirea acestei forme trebuie să lăsăm acestor studenți libertatea de a juca și să le creăm condiții de practicare (mingi, terenuri reduse dotate cu materiale și instalații adecvate). Trebuie studiate posibilitatea organizării unor campionate pe terenuri reduse, cu un regulament propriu, în care se pot cuprinde multe echipe.

Consider că, pe baza celor ce cunosc din activitatea fotbalistică din centrul universitar București, nu s-a făcut tot ce trebuia pentru o mai bună organizare, atît în institute cît și la nivelul centrului.

Această problemă urmează să facă subiectul unei analize, mai ales cu catedrele care au absolvenți cu specializare fotbal. Numărul mare de studenți din centrul universitar București și posibilitățile materiale existente (cinci baze sportive cu terenuri de fotbal, precum și un număr de 13 absolvenți I.E.F.S. cu specializare fotbal) pot și trebuie să constituie bazele unei activități fotbalistice la înălțimea sarcinilor actuale.

Consider necesară organizarea unei discuții cu toate cadrele de specialitate și stabilirea unor măsuri concrete pentru valorificarea condițiilor existente. Această măsură poate ar fi bine să fie extinsă în toate centrele universitare deoarece sînt convins că au și ele aceleași probleme.

După ce vom organiza activitatea de fotbal la nivelul fiecărui institut, va fi necesar să discutăm și modul cum este reprezentat fotbalul în general în diferite centre universitare și care este aportul fiecărui institut pentru depistarea și creșterea de noi elemente, deoarece sînt convins că sînt elemente dotate și care rămîn în anonimat sau nu sînt promovate cu mai mult curaj.

Am deschis discuția asupra acestei probleme, care la ora actuală constituie un imperativ în munca specialiștilor și aș fi bucuros dacă și alți profesori și-ar expune punctele de vedere.

Lector MIHAI TĂTĂRASCU
Institutul agronomic București

POȘTA REDACȚIEI

TOMA GIESSWEIN, Baia Mare: Atacantul central cehoslovac, Adamec, a marcat cel de-al treilea gol al echipei sale în meciul de baraj de la Marsilia.

ȘTEFAN PAGUBA, Arad: Iată golgeterii turneelor finale ale campionatului mondial de fotbal. La ediția inaugurală, Uruguay 1930, cel mai eficient jucător s-a dovedit a fi argentinianul **Stabile** cu 8 goluri. Patru ani mai tîrziu, în Italia, **Nejedly** (Cehoslovacia) și **Schiavio** (Italia) împart primul loc cu cîte 4 goluri fiecare. În 1938 însă brazilianul **Leonidas** se detașează net înscriind de 8 ori. Și tot un brazilian — **Ademir** — își va înscrie numele pe lista celor mai eficace jucători la prima ediție de după război (1950) cu 7 goluri. În turneul final helvet, maghiarul **Kocsis** va marca 11 goluri pentru ca în ediția suedeză (1958) francezul **Just Fontaine** să ridice cifra golurilor marcate într-un turneu final de un jucător la 13. Recordul lui rezistă cu brio următoarelor două ediții. În Chile — 1962 — cîte 4 goluri înscriu **Garrincha** și **Vava** (Brazilia), **Jerkovici** (Iugoslavia), **Ivanov** (U.R.S.S.), **Albert** (Ungaria) și **L. Sanchez** (Chile), iar în 1966, pe terenurile engleze iese învingător în clasamentul golgeterilor, așa cum ne scrieți și dv., **Eusebio** (Portugalia), cu 9 goluri.

LETIȚIA COACA, com. Mădăleni-Teleorman: Sătmăreanu s-a născut la 21 februarie 1944. Boc este cu doi ani mai tînăr, data sa de naștere fiind 3 iunie 1946.

MITICĂ OPREA, Plopeni — Prahova: Programul transmisiilor televizate din Mexic publicat în nr. 190 al revistei noastre, este corect. Inadvertențele semnalate se datorează datelor eronate apărute pe tabela electrică din sala unde a avut loc tragerea la sorți. De altfel, dacă ați urmărit la televizor transmisia din capitala Mexicului, nu se poate să nu vă fi dat seama de acest fapt.

NICOLAE STANCU, Strehaia — Mehedinți: Nu putem publica mereu adresele echipelor noastre divizionare A. Am făcut-o de nenumărate ori. Răsfoiți o colecție a revistei noastre și le veți găsi.

MIHAI FOCȘA, str. Cîmpineanca nr. 4, Bl. 1 T, Sc. A, ap. 3, sectorul 4, București, posedă colecția revistei pe care dorește s-o pună la dispoziția celor interesați. Idem, Ion Corlat din Iași, str 7 Noiembrie nr. 47.

CAROL DIVIN, Botoșani: Ultima participare a reprezentativei noastre la turneul final al campionatului mondial a fost cea din 1938. Atunci naționala noastră n-a putut depăși modesta echipă cubaneză, primul meci terminîndu-se nedecis (3—3), iar în cel de-al doilea părăsind terenul învinsă cu 2—1. Au mai fost astfel de surprize și la alte turnee finale. Poate că în Mexic, reprezentativa noastră... Mă gîndesc la un fel de... răzbunare!

GEORGETA CREȚU, București: Am scris ori de cîte ori ni s-a ivit prilejul despre actele de huliganism de pe terenurile noastre și o vom face și de acum înainte. Dembrovschi a regretat gestul său reprobabil din partida cu Kilmarnock și nu va juca în dublul meci cu Arsenal Londra din sferturile de finală ale Cupei europene a tîrgurilor.

ION MICLUȚA, Timișoara: În partida Portugalia — R.P.D. Coreeană din sferturile de finală ale turneului din Anglia arbitrul a acordat două penaltiuri lusitanilor, ambele transformate de Eusebio.

ÎN... 13 PUNCTE, DESPRE OȚELUL GALAȚI

Printre echipele care și-au dezamăgit suporterii după prima etapă a campionatului Diviziei B, se numără și Oțelul Galați. Achizițiile — unii le-au numit chiar spectaculoase — făcute în perioada transferărilor, venirea la cîrma echipei a unui nou antrenor, în capacitățile căruia s-au pus multe speranțe, hotărîrea secției de a desfășura o activitate corespunzătoare, rezolvînd cu promptitudine majoritatea problemelor ivite — iată tot atîtea motive care au îndreptățit pe mulți să mizeze pe o comportare meritorie a reprezentantei celui mai mare combinat siderurgic din țară. Nu se aștepta decît startul în campionat, scurgerea etapelor și, implicit, consemnarea... victoriilor Oțelului. Campionatul a venit, etapele și ele, numai victoriile și punctele n-au apărut pe respectivele coloane ale clasamentului. Ba mai mult, formația gălățeană a devenit obiectul unor incidente nedorite de nimeni, al unor sancțiuni greu previzibile înaintea campionatului.

Ce anume i-a lipsit echipei ca să confirme pronosticurile care o indicau printre favoritele seriei?

1. Insuficienta atenție acordată pregătirilor din perioada precompetițională.
2. Lipsa de exigență față de actele de indisciplină ivite pe parcursul turului.
3. Desele accidentări ale unor jucători de bază: Crăciun, Profir, Iorgulescu.
4. Slaba coeziune sufletească dintre jucători, dintre unii jucători și antrenor.
5. Absența din formație a unui coordonator de joc în primul rînd, și, în al doilea rînd, lipsa din linia de atac a unui jucător percutant.
6. Neseriozitatea unora dintre jucători.
7. Inconstanța manifestată de întreaga echipă de la o etapă la alta.
8. Cele două partide pierdute la masa verde au avut un efect demoralizant.
9. Lipsa unor jucători de rezervă apți să poată înlocui în orice moment pe titulari.
10. Indolența manifestată la antrenamente împotriva căreia nu s-a luat nici o măsură.
11. O prea mare încredere — nefondată pe o muncă susținută — în forțele proprii.
12. Nerespectarea sarcinilor de joc.
13. Neîncadrarea în rîndul formației a jucătorilor noi veniți.

Motive ar mai fi. Ne oprim la cele de mai sus, pe care le considerăm de o importanță majoră. De altfel, ele au fost evidențiate și analizate pe toate fațetele într-o recentă ședință care a durat aproape cinci ore și la care au luat cuvîntul antrenorul Ștefan Vasile, A. Sezai, *președintele secției, jucătorii* Crăciunoiu, Olteanu, Manta, Profir, Adam, Ioniță. *Discuțiile au fost aprinse, pe alocuri tăioase și contradictorii, unii s-au supărat chiar că li s-a spus în față adevărul, dar, pînă la urmă s-a căzut la un acord unanim că, printr-o conlucrare eficientă între cei trei factori amintiți la începutul acestor rînduri* — jucători, antrenor, secție — *Oțelul va putea totuși să-și îndeplinească obiectivul propus: ocuparea unui loc fruntaș în clasament.*

Pregătirile au început de mult (înțelegînd — prin aceasta aproape 5 săptămîni) și după toate aparențele nu le lipsesc ambiția, disciplina, dăruirea, atribute care vor duce, fără îndoială la o... șlefuire a Oțelului nostru. Îl așteaptă cu toții strălucirea.

TELEMAC SIRIOPOL
TEODOR CIUCAN

NOI MAEȘTRI AI SPORTULUI

Lista maeștrilor sportului s-a îmbogățit cu un nou lot de fotbaliști. A fost decernat acest titlu următorilor jucători sau foști jucători: **M. Ionescu, Dumitru Nicolae, Florea Voinea, C. Haidu, O. Popescu, Sorin Avram, Gh. Dungu și N. Campo.**

CU ION BĂLĂNESCU, NOUL ANTRENOR AL C.S.M.-ULUI DESPRE:

C.S.M. Reșița împreună cu noul ei antrenor, într-un decor de iarnă

REȘIȚA AVEA ECHIPĂ ÎN... A!

Intîlnire surprinzătoare la Herculane, în holul elegantului hotel „Hercules", cu antrenorul Ion Bălănescu. De ce surprinzătoare? Deoarece știam, că fusese „subiectul" unor știri, mai mult sau mai puțin veridice, privind prezența sa la... Giurgiu.

— Vă știam pe malul Dunării: cu ce ocazie pe Valea Cernei?

— Cu ocazia pregătirilor pentru returul campionatului. Vrem să luăm parte la bătălia pentru promovare, să reamintim tuturor celor ce iubesc fotbalul și mai ales reșițenilor că orașul lor avea cîndva o echipă în „A", că lupta și cîștiga cîndva „Cupa României"...

Credeam că n-am auzit bine. Și totuși, simpaticul antrenor — interlocutor desăvîrșit — vorbea convingător despre... Reșița!

— Reșița?

— Reșița! Aveți ceva împotrivă? Ați uitat că de acolo am plecat în 1962? M-am reîntors, cum s-ar spune, la o veche dragoste. Primirea a fost excelentă, condiții de muncă există, chiar foarte corespunzătoare, se poate de asemenea observa o înțelegere din partea tuturor factorilor hotărîți să conlucreze la propulsarea echipei pe treapta de pe care se dă lupta decisivă pentru promovare...

Îi urmăream afirmațiile, reamintindu-ni-l pe același Ion Bălănescu, împreună cu care dezbăteam, cu numai cîteva săptămîni în urmă, cauzele degringoladei Sportului studențesc. Una dintre ideile evidențiate atunci de antrenor era aceea că mulți oameni nu au tăria de a lua totul de la capăt, de a-și mobiliza forțele pentru asaltarea unui nou obiectiv, pe cu totul alte coordonate.

— În afară de faptul că ați mai activat la Reșița, cu ani în urmă, ce anume v-a făcut să acceptați preluarea frînelor acestei formații?

— Ce anume m-a adus la Reșița? Nu voi ocoli răspunsul, așa că... Echipa are un mănunchi de jucători de mare talent, de reală valoare, talent și valoare care încă n-au fost valorificate la maxima lor capacitate. Vreau să spun că jucători cum sînt Varga, Rednic, Kafka, Pușcaș, Nestorovici, Copăceanu, Jac, și încă nu i-am numit pe toți, pot oricînd să aducă C.S.M.-ul în rîndul unor redutabile teamuri de „B" cu îndreptățite speranțe spre prima noastră divizie. Sînt ferm convins de aceasta și cu un astfel de gînd am revenit la Reșița; pentru materializarea lui ne antrenăm cu toată hotărîrea și seriozitatea care se cuvin. Cînd e vorba de fotbal însă, afirmațiile nu au nici o valoare. Vă rog să așteptați rezultatele... returului și mai ales pe cele ale ediției viitoare...

Volubil, încrezător, ca întotdeauna, și hotărît, Ion Bălănescu se află, în prezent, la un început de drum.

Va fi oare un drum ascendent și pentru C.S.M. Reșița?

Laurențiu DUMITRESCU

CURIER SĂPTĂMÎNAL

ORADEA. Pe terenul din apropierea bazinului acoperit, 18 arbitri divizionari și-au reluat pregătirile în vederea viitorului sezon. Pregătirea fizică este coordonată de Nicolae Macovei iar cea teoretică de un colectiv alcătuit din Alexandru Toth, Aurel Pop, Mircea Bădulescu și Zoltan Szilagyi. În altă ordine de idei amintim că la sfîrșitul lunii februarie va avea loc un examen pentru obținerea categoriei a II-a de clasificare **(Ilie Ghișa** — corespondent).

SINAIA. Recent, la liceul din localitate a luat ființă o grupă de fotbal de care răspunde prof. Vasile Feldman, în care activează 30 elevi între 9 și 15 ani. Inițiativa aparține directorului liceului, Constantin Rapcea, care, cu aprobarea Ministerului Învățămîntului și sprijinul C.N.E.F.S., a introdus în programul de învățămînt al celor 30 elevi cîte 6 ore, pe săptămînă, de fotbal. **(Victor Zbarcea** — corespondent)

ARAD. Pe adresa clubului arădean U.T.A. au sosit recent 2 invitații din străinătate. Mechelen Racing Club din Belgia invită echipa de copii a textiliștilor să participe la un turneu organizat între 25 martie — 1 aprilie. A doua invitație a parvenit copiilor U.T.A. din partea clubului francez Iris Croisien care organizează un turneu, între 16—18 mai, la care vor mai participa echipele Leeds United, Benfica, Torino, Milan, F. C. Barcelona, Hanover, Dinamo Kiev, Ujpest Budapesta, Ajax Amsterdam. **(Pavel Șodinca** — corespondent).

SIBIU. Nu de mult s-a disputat finala „Cupei speranțelor", competiție ajunsă la cea de a treia ediție. Trofeul a fost cucerit de echipa Centrului școlar-constructii, în rîndurile căreia au evoluat cîțiva elevi de un real talent și care vor fi promovați în 1970 **(Ilie Ionescu** — corespondent).

MĂSURI DIN TIMP!

Ritmul pregătirilor echipelor divizionare se accelerează pe măsură ce se apropie data începerii returului. Starea vremii nu constituie un impediment. Şi nici nu mai poate fi pentru că pînă la primele jocuri oficiale a rămas mai puţin de o lună.

Buna desfăşurare a returului constituie un subiect de atentă preocupare şi pentru federaţia de specialitate, fiind — ca şi atitudinea disciplinată a jucătorilor şi antrenorilor — **unul din elementele determinante ale desfăşurării sportive, normale a returului.** La mijlocul lunii ianuarie, F.R.F. a trimis tuturor echipelor din Diviziile A, B şi C, precum şi comisiilor judeţene de fotbal o circulară cuprinzătoare, prin care atrage atenţia asupra măsurilor pe care trebuie să le ia în vederea returului. În principal, federaţia atrage atenţia în mod foarte serios asupra obligaţiei echipelor de a lua măsuri pentru :

● **Punerea terenurilor de joc şi a instalaţiilor lor în perfectă stare de folosinţă** (curăţarea lor de zăpadă, repararea cîmpului de joc, a porţilor şi plaselor, amenajarea corespunzătoare a vestiarelor şi duşurilor, verificarea instalaţiilor de iluminat şi încălzire etc.).

● **Prevenirea eventualelor incidente înainte, în timpul şi după disputarea meciurilor** (asigurarea unui număr îndestulător de oameni de ordine, solicitarea sprijinului organelor locale de resort, muncă de propagandă orală şi vizuală printre spectatori pentru îndemn la ordine şi sportivitate, respectarea strictă a prevederilor regulamentare privind persoanele care au acces în incinta terenului, asigurarea protecţiei arbitrilor, jucătorilor şi conducătorilor oaspeţi în tot timpul şederii lor în localitate etc.).

● **Intensificarea muncii educative în rîndurile jucătorilor** (atitudine corectă faţă de adversari, respect faţă de arbitru şi deciziile lui etc.).

● **Îndrumarea antrenorilor spre o atitudine cît se poate de corectă în timpul jocurilor** (respectarea locului stabilit de federaţie, abţinerea de la orice manifestare zgomotoasă, de nemulţumire faţă de arbitraj, să nu pătrundă pe teren fără asentimentul arbitrului etc.).

În fond, **toate acestea sînt**, pentru echipe, **obligaţii care decurg în mod normal din acceptarea participării la campionat**, ceea ce înseamnă — implicit — **respectarea tuturor regulamentelor în vigoare.** Dar, federaţia a făcut bine că le-a reamintit, prin circulară. Acţiunea sa este justificată. În toamnă, campionatul a avut o desfăşurare destul de normală, în general sub semnul unei discipline satisfăcătoare. Totuşi, s-au produs abateri care au atras atenţia şi care au necesitat intervenţii energice din partea comisiei de competiţii şi disciplină. În Diviziile A, B şi C, 24 de terenuri au fost suspendate pe 1—4 etape (3 în A), 5 au primit avertisment, iar alte 12 ultim avertisment ; 38 de jucători au fost eliminaţi şi sancţionaţi în Divizia A, 65 în Divizia B şi 293 (!) în Divizia C ; Rapid cu 6 şi „U" Craiova cu 5, Progresul Brăila cu 7 şi Ştiinţa Bacău cu 6, Dunărea Brăila cu 9 şi Furnirul Deta cu 7 sînt echipele cu cei mai mulţi jucători eliminaţi şi suspendaţi în toamnă. Bilanţul cifric al turului subliniază un procent de sancţiuni mai mare faţă de ultimele două campionate.

Sînt fapte care, în mod firesc, **produc îngrijorare şi fac necesare măsuri severe din partea cluburilor şi asociaţiilor sportive.** În ce e priveşte, federaţia nu se va da în lături de a sancţiona cu toată asprimea orice abatere se va înregistra în retur, aşa cum n-a ezitat s-o facă nici în toamnă. **Este în interesul campionatului însă, ca asemenea manifestări, chiar şi accidentale, să fie preîntîmpinate total în primăvară şi în această privinţă primul şi ultimul cuvînt îl au echipele, conducătorii şi antrenorii lor.** Ei nu trebuie să precupeţească nici un efort care SĂ ASIGURE UN RETUR DISPUTAT ÎN CELE MAI BUNE CONDIŢII DE DISCIPLINĂ, SPORTIVITATE ŞI TEHNICITATE.

CAMPIONATUL NAŢIONAL DE JUNIORI

de la modul de desfăşurare la formula competiţională

După consumarea primelor 5 etape din actuala ediţie a campionatului naţional de juniori, revista noastră aprecia — pe baza unor date culese de redactori şi corespondenţi — că această importantă competiţie din calendarul fotbalistic intern se desfăşoară în general la un **nivel nesatisfăcător, sub semnul unei nejustificate lipse de interes şi cu şanse destul de reduse în ceea ce priveşte adevărata sa finalitate.** Consideram atunci că o mare parte din constatările făcute, pe marginea disputei celor 189 de echipe şi aproape 3.000 de jucători, puteau fi transformate succesiv, cu concursul celor vizaţi şi direct interesaţi, în preocupări şi realizări care să justifice cît mai deplin raţiunea şi utilitatea reală a întrecerii tinerilor fotbalişti.

Iată-ne acum, în intervalul dintre două jumătăţi de campionat, încercînd să prezentăm sinteza unei situaţii de fapt şi conturul unei perspective de organizare competiţională, cît mai aproape de sensul ei practic. Folosind prilejul consfătuirii metodice pe ţară a antrenorilor din centrele de fotbal, am apelat la înseşi cunoştinţele şi experienţa în muncă a unor tehnicieni care îşi desfăşoară activitatea la nivelul juniorilor. Împreună cu aceştia ne-am angajat într-o discuţie deschisă, la capătul căreia răspunsurile şi concluziile s-au grupat în jurul a două probleme principale pe care le înfăţişăm în continuare sub formă de întrebări.

1. CUM APRECIAŢI MODUL DE DESFĂŞURARE ŞI CARE SÎNT PRINCIPALELE PROBLEME ALE TURULUI CAMPIONATULUI DE JUNIORI DIN TOAMNA ANULUI 1969 ?

EUGEN POPESCU — Metalul Tîrgovişte : O privire de ansamblu asupra clasamentelor celor 14 serii, în care se înscriu cele aproape 200 de echipe de juniori, ne indică un fapt care, cel puţin în prezent, reprezintă un serios neajuns în asigurarea unui optim de calitate al întrecerilor. Este vorba despre **decalajul valoric** care departajează în fiecare serie, cîte un grup de 4—5 echipe mai bune (de regulă, reprezentante ale cluburilor divizionare A şi B) de restul formaţiilor a căror comportare se situează, aproape obişnuit, la nivelul scorurilor astronomice, al neprezentărilor la jocuri şi în general, al unui formalism care reduce interesul pentru competiţie la simple obligaţii regulamentare.

PROF. GH. TIMAR — Dinamo Bucureşti : Valoarea scăzută a primei jumătăţi a campionatului în curs de desfăşurare este o realitate care nu mai poate fi contestată. Ea este ilustrată, de exemplul şi de posibilităţile formaţiilor situate în partea inferioară a clasamentelor, ca să nu mai vorbim de unele echipe cum ar fi Petrolul Berca, Unirea Cristur, Petrolul Tîrgovişte, Victoria Caransebeş şi multe alte din aceeaşi categorie cu ele, a căror prezenţă într-o competiţie republicană nu-şi justifică sensul.

ANDREI SEPCI — Universitatea Cluj : S-a vorbit aici de **respectarea obligaţiilor regulamentare.** Cum poate fi apreciată însă practica întrată în obişnuinţa unor formaţii ca Aurul Brad, Minerul Baia de Arieş, C.I.L. Gherla ş.a. care au folosit drept juniori, jucători depăşiţi ca vîrstă, de fapt seniori ? Sau cazurile de falsuri în acte de identitate (Minerul Comăneşti) sau utilizarea unor tineri fotbalişti în meciuri programate consecutiv în aceeaşi zi, dar la nivel competiţional diferit ? Este cît se poate de evident, că în asemenea situaţii ideea de sport se substituie cu aceea a goanei după rezultate cu orice preţ, că în acest fel se încearcă a se justifica o activitate profesională lipsită de conţinut. Există însă şi soluţii care ar putea frîna abuzul şi infracţiunea. Una dintre acestea ar fi, după părerea mea, identificarea jucătorilor pe bază de buletin.

PETRE MOLDOVEANU — Progresul Bucureşti : Putem vorbi în momentul de faţă — în afara decalajului valoric — şi de un altul tot atît de evident, care situează **baza materială a instruirii la un nivel inferior condiţiilor de participare în campionat.** Lipsa terenurilor de antrenament, sau caracterul lor impropriu pregătirii (zgură, praf, amplasare în apropierea surselor de reziduri industriale etc.) s-a resimţit în comportarea sub nivelul cerinţelor a marii majorităţi a formaţiilor de juniori şi mai ales în formarea şi dezvoltarea deprinderilor fotbalistice de calitate.

ALEXANDRU DAN — U.T.A. : Sub raport organizatoric, actuala ediţie a campionatului de juniori a marcat un simţitor progres, îndeosebi în ceea ce priveşte asigurarea unor condiţii corespunzătoare de hrană şi transport. La un nivel nesatisfăcător se menţine însă programarea jocurilor — rămasă încă sub tutela unui nemeritat anonimat.

PROF. CONSTANTIN TAPU — Ceahlăul P. Neamţ : Arbitrajele au fost în general bune. (La această apreciere au subscris şi ceilalţi interlocutori N.N.). O precizare însă : calificativul este valabil numai pentru conducătorii de joc şi aceasta fiindcă arbitrii de linie, delegaţi din localităţile echipelor gazdă, au făcut dovada unui subiectivism care a împletat adeseori asupra unei desfăşurări normale a întîlnirilor.

PROF. C. ARDELEANU — antrenor federal : Prima parte a campionatului naţional de juniori a constituit, cu toate unele inerente dificultăţi, un incontestabil pas înainte pe calea formării unor noi promoţii de jucători pentru nevoile viitoare ale performanţei. Demn de subliniat este faptul că de astă dată s-a confirmat teoria potrivit căreia valoarea rezultatelor în munca de instruire a schimbului de mîine este direct proporţională cu interesul, preocuparea şi priceperea celor care activează în sfera superior organizată a fotbalului.

Aşadar — referindu-ne la răspunsurile sintetic formulate pe marginea primei noastre întrebări — ne găsim în faţa unor aprecieri autorizate care scot în evidenţă o serie de aspecte legate de modul de desfăşurare a celei mai importante competiţii oficiale a juniorilor, campionatul republican. Şi, considerînd că rezolvarea acestei situaţii de fapt nu poate fi împlinită în afara unui cadru corespunzător organizat al întrecerii, am căutat, în discuţia noastră cu antrenorii, să aflăm opiniile acestora în legătură cu întrebarea...

2. CE PĂRERE AVEŢI DESPRE ACTUALA FORMULA DE CAMPIONAT ?

ANTON FERENCZI — Crişul Oradea : Actuala formulă a campionatului naţional de juniori este necorespunzătoare, fiind incapabilă să furnizeze un criteriu valoric şi de selecţie exact, deoarece componenţa fiecărei serii oferă dispute dezechilibrate. Consider că un campionat al echipelor asociaţiilor şi cluburilor de A şi B ar fi mai nimerit. Pentru limitarea cheltuielilor organizatorice, o formulă, **avînd la bază criteriul zonelor geografice**, ar corespunde cel mai bine...

PROF. GHEORGHE TIMAR — Dinamo Bucureşti : Eu unul optez pentru desfiinţarea campionatului de tineret-rezerve, pentru mărirea vîrstei junioratului pînă la 19 ani şi, în consecinţă, aducerea juniorilor ceva mai în faţă, mai la vedere, să joace în deschiderea partidelor de A şi B. Cu alte cuvinte, scoaterea din anonimat a acestei competiţii pe care o văd organizată pe zone geografice şi la care să participe echipele divizionarelor A şi B, plus o parte de C, dar după o selecţie riguroasă...

CAROL KENDI — centrul de fotbal Mihai Viteazul — jud. Cluj, — CONSTANTIN TAPU — Piatra-Neamţ ; GHEORGHE GÎRLEA — Giurgiu, MIRCEA MOCANU — Turnu Severin : Actuala formulă este corespunzătoare, principalul ei merit fiind acela că oferă echipelor mai mici prilejul de a întîlni oficial formaţii ale unor centre cu valoare şi tradiţie în fotbalul nostru. Faptul constituie un stimulent pentru juniorii acestor echipe mai puţin dotate. Cu timpul, desigur, se va ajunge şi la un echilibru valoric...

MIHAI BÎRZAN — Politehnica Iaşi ; PETRE MOLDOVEANU — Progresul Bucureşti : Alcătuirea a 4—5 serii, pe baza criteriului geografic, cu cele mai valoroase echipe, ar constitui o rezolvare mai justă a acestei probleme, pentru că este o problemă... Este absolut necesară o nouă formulă care să plaseze competiţia rezervată juniorilor pe o treaptă calitativ superioară.

PROF. CONSTANTIN ARDELEANU — antrenor federal ; ALEXANDRU DAN — U.T.A. : Nu formula campionatului trebuie atacată în primul rînd, **ci dezinteresul total al acestor asociaţii manifestat faţă de propriii lor juniori.** Optica unor conducători de cluburi şi asociaţii, concepţia lor despre scopul acestei întreceri, se cere a fi schimbată. Pentru că mai există oameni care încă nu l-au înţeles (asta n-ar fi grav), care îl ignoră. Puţin le pasă de soarta propriilor juniori, e mai uşor să aduci din altă parte, gata creşcuţi...

ION KLUGE — Progresul Bucureşti : Nu-i bună formula, o spun cu toată convingerea. O alta ar corespunde mai bine realităţilor fotbalului nostru. Părerea mea este că acest campionat va trebui organizat pe două nivele. **Într-o primă categorie să fie incluse formaţiile divizionarelor A şi B, plus echipele şcolilor sportive şi liceelor cu profil fotbal ; într-o a doua categorie echipele divizionarelor C şi o parte a celor din campionatele judeţene. Campionatul (organizat pe zone geografice — Nord, Vest, Sud, Est — cu turnee finale, promovări şi retrogradări dintr-o categorie în alta), ar oferi condiţii mai echilibrate de întrecere, un stimul pentru toate echipele, îndeplinindu-şi scopul său real, plămădirea elementelor necesare eşaloanelor superioare...**

Iată dar, păreri şi păreri. Unde se află, totuşi, adevărul ? Pe undeva pe la mijloc ? Poate că da. De aceea considerăm că ultima dintre propunerile cărora le-am făcut loc în aceste rînduri merită o atenţie aparte.

Dar, nu putem încheia mica noastră anchetă fără a sublinia încă o dată ideile importante desprinse din discuţiile avute cu cei peste 20 de antrenori care îşi desfăşoară activitatea lor cotidiană în rîndurile copiilor şi juniorilor.

● **Există — în formula actuală a campionatului de juniori — un decalaj valoric pronunţat între un grup de circa 40—45 de echipe şi restul de 150.** Este o realitate evidentă pentru toată lumea care face ca însăşi noţiunea de campionat, de dispută sportivă, să-şi piardă conţinutul, sensul.

● **Multe echipe aparţinînd unor asociaţii mai mici nu dispun de condiţii materiale corespunzătoare, de un proces de instruire adecvat.** Oare nu există pîrghii prin care F.R.F. să poată acţiona asupra conducerilor unor astfel de asociaţii indiferente faţă de propriile lor vlăstare ?

● **Sînt, de asemenea, necesare măsuri drastice împotriva acelor echipe care şi-au făcut un obicei din a substitui jucătorii.** Mai ales că faptul are şi repercusiuni grave din punct de vedere educativ, moral, asupra majorităţii tinerilor jucători în curs de formare.

● Un alt aspect, pe care l-am mai evidenţiat şi cu alte prilejuri, îl constituie **anonimatul total în care se desfăşoară campionatul naţional de juniori.** Aducerea lui în atenţia generală este un imperativ de strictă actualitate. E vorba doar de fotbalul nostru de mîine şi n-ar trebui să ne fie indiferentă soarta lui.

● În sfîrşit, **formula actuală a campionatului comportă discuţii.** Generalizînd, putem concluziona că **asociaţiile mici sînt pentru menţinerea ei. În schimb, ea este atacată de echipele puternice, reprezentante ale unor centre cu tradiţie în fotbalul nostru.** Cîţiva dintre antrenorii intervievaţi au făcut propuneri, unele argumentate mai mult, altele mai puţin. Oricum, ele pot constitui repere pentru cei în mîinile cărora se află soarta campionatului naţional de juniori ; sau, dacă vreţi, puncte de plecare în căutarea celei mai adecvate formule a întrecerii juniorilor.

VARIAŢIUNI PE ACEEAŞI TEMA

MEXICO 70

Doi cititori ai revistei noastre, unul din Tg. Jiu şi altul din Piteşti, ne-au scris zilele trecute într-o chestiune pe care, mărturisim, noi o credeam lămurită şi încheiată.

Surprinderea noastră în faţa problemei ridicate de aceste scrisori (care cer ca după 19 aprilie campionatul să nu se întrerupă, continuînd tărăcei 20—25 de jucători din lotul reprezentativ) *ne determină să le răspundem celor doi cititori nu la „Poşta redacţiei" — ca de obicei — ci în această rubrică. Şi o facem, pentru că — după cum am aflat — sînt destul de mulţi cei care se declară partizani ai aceleiaşi opinii şi găsim că e bine să ne declarăm şi noi punctul de vedere.*

Mai întîi, o precizare : hotărîrea întreruperii Diviziei A după etapa a XXII-a a fost luată de F.R.F. în urma consultării antrenorilor echipelor interesate. *De aceea ne place să credem că tehnicienii divizionarelor A nu se numără printre partizanii ideii de continuare a competiţiei, chiar dacă — unii dintre ei — ar fi astfel avantajaţi în lupta pentru cucerirea titlului, prin faptul că formaţii cu mari şanse (nu le mai numim, le ştie oricine) ar fi puse în situaţia de a juca fără jumătate din efectivul lor obişnuit.*

O asemenea măsură ni s-ar părea nedreaptă pentru că ea ar lovi tocmai în cluburile care au meritul de a fi furnizat jucători echipei naţionale, în vederea obţinerii calificării şi de a-i furniza în continuare, pentru turneul din Mexic. *Aceste cluburi au dreptul de a pretinde ca şansa lor la titlu să nu fie anulată printr-o decizie administrativă, mai ales că — să nu neglijăm nici acest aspect ! — şansa le este oricum redusă prin însuşi faptul că în iunie, 5—6 jucători de bază ai lor vor relua întrecerea „marcaţi" de uzura fizică şi nervoasă a jocurilor din C.M., a călătoriei, a lungii şederi în Mexic, cu toate implicaţiile sale.* Cu atît mai mult, cu cît, spre cinstea lor, echipele care dau jucători lotului naţional au primit ca în acest interval de întrerupere a campionatului să joace, totuşi, în „Cupa României", fără a beneficia de selecţionabili ! *N-ar fi prea mult să le cerem să joace şi campionatul fără oamenii lor cei mai buni?*

Dar problema se poate pune şi altfel decît pe plan sentimental sau, dacă vreţi, etic. Să nu uităm că echipa campioană şi cîştigătoarea Cupei ne vor reprezenta la toamnă în competiţiile europene. Figura noastră penibilă din anul trecut, în cupele continentale, trebuie să fie un serios avertisment şi de aceea nu ne putem declara nepăsători cu privire la reprezentarea noastră viitoare, *mai ales că la toamnă ne vom înscrie în C.C.E. sau Cupa Cupelor cu tot cortegiul de obligaţii pe care le comportă noua noastră carte de vizită, de finalişti ai Campionatului Mondial. Şi atunci, ne putem noi permite să renunţăm, cel puţin teoretic, la perspectiva de a arunca în lupta grea a competiţiilor inter-cluburi tocmai echipele pe care — prin însăşi selecţia pentru naţională — le considerăm cele mai apte de a ne reprezenta corespunzător ?*

Unele ţări (Italia, Anglia, R. F. G.) n-au probleme asemănătoare, datorită sistemului lor competiţional, ele joacă şi iarna, campionatul lor se desfăşoară actualmente din plin şi se va încheia la timp. Bulgarii însă întrerup şi reiau după C. M. Iar cehoslovacii care au jucat în decembrie cîteva etape din retur, pot astfel termina campionatul la 6 mai.

Pe cuvînt, nu vedem motive serioase pentru a se reveni asupra măsurii luată de F.R.F. Mai ales că în mai—iunie, cînd se va întrerupe campionatul, echipele vor juca într-o competiţie internă, vor putea face turnee...

Oare, nici acum, cînd avem atîtea griji cu reprezentarea noastră onorabilă în Mexic, nu putem lăsa la o parte interesele înguste şi mărunte ambiţii personale sau locale ?...

Pentru ce să mai tulburăm apele ?...

Radu URZICEANU

P. S. : *La cîteva din chestiunile pe care le-am ridicat în această rubrică, am primit două răspunsuri.*

În legătură cu „ce reprezintă pentru noi această calificare", *colegul nostru* Ion Dulămiţă *ne-a furnizat încă 8—10 idei, ai căror interpreţi ne vom face. Mulţumiri.*

În problema altitudinii, ne-a răspuns Joao Saldanha, *antrenorul Braziliei : echipa sa (care joacă tot la Guadalajara, cu noi), va sta, în aprilie* 21 de zile, *în localitatea mexicană Guanajuato,* la 2.100 m ! *Merci.*

R. U.

DINAMO Bacău

ÎNTRE DOI POLI: 0-8 CU STEAUA ȘI CALIFICAREA ÎN SFERTURILE C.E.T.

Dintre divizionarele A, echipa Dinamo Bacău, prin participarea la „Cupa europeană a tîrgurilor", a avut o situație cu totul specială trebuind să se pregătească în același timp pentru ambele obiective : o comportare cît mai onorabilă în „C.E.T." și ocuparea unei poziții fruntașe în campionat.

Participînd pentru prima oară într-o competiție europeană (F.R.F. s-a dovedit inspirată acordind credit echipei Dinamo Bacău), antrenorii și jucătorii, așa cum era și firesc, au așteptat evenimentul cu emoție. Făcînd bilanțul sezonului de toamnă, putem aprecia, cu satisfacție, că dinamoviștii, ca un corolar al activității în campionat, au avut o comportare peste așteptări în „C.E.T." și alta mulțumitoare în campionat (locul 8), meritele lor fiind cu atît mai mari cu cît lotul echipei, cu excepția celor doi internaționali, **Ghiță** și **Dembrovschi**, este lipsit de personalități, dar format din jucători ambițioși și cu spirit de echipă remarcabil.

ECHILIBRUL COMPARTIMENTELOR

La începutul campionatului, prin plecarea jucătorilor **Munteanu, Simionaș, Mioc**, dar mai ales a căpitanului de echipă, **Lică Nunweiller**, s-au creat unele probleme în alcătuirea și omogenizarea formației. În căutarea unui înlocuitor pe postul de fundaș central, s-a apelat la serviciile lui **Nedelcu**. Alegerea a fost cît se poate de inspirată. În ciuda celor 34 de ani, randamentul acestuia — pilon de bază al liniei defensive — a fost remarcabil.

Într-o discuție purtată cu antrenorul V. NEAGU, acesta ne spunea : **„La început am fost tare pesimist și neîncrezător în posibilitățile băieților. Prima mea grijă a fost să rezolv problema esențială : jocul echipei prin temporizare la mijlocul terenului, o bună circulație a mingii într-o continuă demarcare, în scopul pregătirii pasei decisive. Și cum această lecție a fost învățată mai repede decît presupuneam, speranțele mele se înfiripau. În primele etape, echipa a început mai slab fiind lipsită de omogenitate și stabilitate, cu dese fluctuații de formă de la meci la meci și chiar de la o repriză la alta. Apoi, în a doua jumătate a turului, jucătorii au început să se înțeleagă mai bine, jocul echipei s-a cristalizat, iar în finalul sezonului a atins forma maximă datorită atît maturității și increderii în forțele proprii, cît și experienței dobîndite pe parcursul campionatului.**

Rolul cel mai important al succeselor noastre l-a avut trio-ul de mijloc : VATAFU — DUȚAN — DEMBROVSCHI, jucători tehnici, intuitivi și receptivi, oameni de legătură, catalizatorii acțiunilor de atac. Acestora li se mai adaugă GHIȚĂ, NEDELCU, COMĂNESCU, VELICU, D. ENE și, spre finalul sezonului, tînărul PANĂ, elemente cu evoluție uniformă, jucători devotați și conștiincioși. Aceștia au alcătuit nucleul de bază al echipei".

Într-adevăr, arma de bază a dinamoviștilor, **forța spiritului de echipă**, s-a oglindit în fiecare compartiment în parte, în sobrietatea apărării, în organizarea jocului la mijlocul terenului și în eficacitatea liniei de atac, marcată de înscrierea celor 22 de goluri (numărul lor însă putea fi dublu dacă ținem seama de numeroasele situații ratate). Comparativ cu turul ediției trecute a campionatului, cînd se baza mai mult pe obținerea punctelor pe teren propriu, acum — adoptînd ideea unui joc ofensiv — Dinamo Bacău a înregistrat succese și în deplasare, obținînd 4 puncte (4—0 cu Crișul, 0—0 cu C.F.R. Cluj și 2—2 cu Petrolul).

În același timp însă, trebuie să consemnăm cele două surprinzătoare accidente (evoluția ulterioară le-a calificat ca atare): înfrîngere în fața Farului (0—4), în care, dacă Ghiță nu ar fi făcut o partidă remarcabilă, scorul ar fi putut lua proporții, ca în meciul cu Steaua (0—8, cel mai sever scor înregistrat în turul campionatului), în care s-a produs o degringoladă în linia defensivă, au primit 8 goluri, iar portarul Ghiță, a jucat — sub așteptări, fiind suferind — la insistențele antrenorilor și jucătorilor.

Jocurile de acasă s-au menținut într-o notă constant-ofensivă. Din cele 7 jocuri disputate la Bacău, dinamoviștii au totalizat 13 puncte, singurul meci egal fiind cel cu Jiul (1—1).

UN CONTINUATOR FIDEL

Ca și atunci cînd erau coechipieri la Dinamo București, interi de meserie, ambii cu stiluri apropiate de joc, tehnici, clarvăzători și admirabili oameni de legătură, D. Nicolae-Nicușor și V. Neagu, au rămas și astăzi aceeași prieteni devotați, sinceri și plini de abnegație, trăsături de caracter care se fac simțite și în profesia de antrenor.

După plecarea antrenorului **D. Nicolae-Nicușor** la Dinamo București în iulie 1969, frînele echipei băcăuane au fost încredințate lui **Valeriu Neagu**, care a căutat să continue ideile predecesorului său. Dacă pînă atunci, după multe căutări, **Nicușor** reușise să găsească compoziția aluatului, acesta a fost plămădit cu toată pasiunea, de urmașul său. V. Neagu, într-o perfectă colaborare cu secundul, C. Rădulescu, a continuat munca lui Nicușor accentuînd și mai mult pe cristalizarea ideii tactice care se baza pe calitățile jucătorilor.

PROBLEME ACTUALE

1 CÎT VA MAI APĂRA GHIȚĂ ? Joc slab și totuși Ghiță excelent (Farul — Dinamo Bacău) ; **Ghiță excepțional** (C.F.R. Cluj — Dinamo Bacău). Iată numai două dintre titlurile cronicilor, dar suficiente pentru a remarca valoarea de necontestat a portarului dinamoviștilor. Media anuală obținută, 8,16 (cea a turului a fost de 7,93) i-a adus satisfacția ocupării locului 5 în clasamentul **„Trofeului Fotbal '69"**. Într-adevăr, anul 1969 a fost considerat în unanimitate, anul apogeului carierei sale sportive, dovadă și selecționarea în lotul național. Dar, se naște o firească întrebare : va fi el în stare, după atîtea solicitări (15 jocuri în campionat, 6 în „C.E.T.", unul în echipa națională, plus efortul din actualul turneu peste ocean) să se mențină la același nivel valoric constant ? Este greu de anticipat. O eventuală accidentare sau chiar necesitatea unui „respiro" a internaționalului după acest tur de forță, ar putea găsi poarta echipei băcăuane descoperită pentru atacanții adverși. Antrenorii trebuie să-și îndrepte privirile și către cei doi portari de rezervă, **Verșanschi** și **Fugaciu**, ca aceștia să fie oricînd gata de a deveni înlocuitori de nădejde ai „veteranului" **Ghiță**.

2 RUGIUBEI, UN CONTRAST ÎN VIAȚA ECHIPEI. Spiritul de echipă, dragostea pentru culorile clubului, perseverența și disciplina în pregătire ca și antrenamentul invizibil, sînt caracteristici ale jucătorilor dinamoviști. O singură excepție : **Rugiubei**, acest „copil minune", adulat la început, mustrat la timp cu bune intenții și decepționant în cele din urmă. Înzestrat cu calități tehnice deosebite, de el se legau multe speranțe. Ignorînd total regulile vieții sportive, Rugiubei a alunecat pe o pantă periculoasă : nopți albe, chefuri repetate și companii dubioase, comod și indiferent în pregătire, invocînd diverse motive pentru a se eschiva de la antrenamente. Nici acum, în ceasul al 12-lea, Rugiubei n-a căutat să se îndrepte. După ce antrenorii i-au acordat (pentru a cîta oară !) din nou încrederea și l-au luat în turneul efectuat în Liban, turneu cu scop bine definit, care urmărea pregătirea în condiții optime a jucătorilor în vederea importantului meci cu Kilmarnock, abia reîntors în țară, Rugiubei a dispărut fără urmă. După cîteva zile, cînd a reapărut, a invocat un motiv neverosimil : **„Mă doare glezna, mi s-a redeschis fisura de acum cîteva luni"**. Deși în Orient n-a acuzat nici o durere, dintr-odată, ajuns la Bacău, iată că-l... junește glezna. Așa a încercat să se eschiveze de la antrenamente Rugiubei, tocmai în preajma unei partide decisive, atunci cînd coechipierii lui făceau eforturi deosebite pe un teren care semăna a mlaștină. După multe avertismente și mustrări, Rugiubei își va încheia scurta carieră sportivă. **„Clubul Dinamo Bacău** a hotărît, recent, suspendarea lui Rugiubei pe timp de un an.

UN NOU „HOP" : ARSENAL LONDRA

Dinamo Bacău a avut în „Cupa europeană a tîrgurilor", o comportare peste așteptări, fiind prima echipă românească ajunsă în sferturi de finală ale unei competiții europene.

Din cele șase partide susținute — acasă și în deplasare — echipa băcăuană nu a pierdut nici una, marcînd 12 goluri și primind unul singur (6—0 și 1—0 cu Floriana F.C., 0—0 și 2—0 cu Skeid Oslo, 1—1 și 2—0 cu Kilmarnock). Este într-adevăr un remarcabil succes. Cea mai bună comportare au avut-o în meciul retur cu echipa scoțiană Kilmarnock, deși terenul a fost extrem de greu și deși jucau împotriva unui adversar care se găsea în plin sezon competițional.

Acum, sorții au decis ca Dinamo Bacău să înfrunte în sferturi pe „tunarii" din Londra, echipa Arsenal. Un nou și dificil examen. **„Toți jucătorii sînt dornici de a depăși și turul al patrulea. Dacă vom juca în prima manșă la fel de bine ca în meciul cu Kilmarnock, dorința noastră se va realiza".** (V. Neagu).

Să sperăm că Dinamo Bacău va avea o bună comportare și în campionat și în dificilele jocuri cu Arsenal. Îi urăm succes.

Gheorghe NERTEA

JUCĂTORI		MECIURI JUCATE	TOTAL MINUTE	NOTA MEDIE
1.	GHIȚĂ	15	1350	793
2.	KISS	11	896	636
3.	NEDELCU	15	1350	733
4.	VELICU	15	1345	666
5.	DAVID	13	1061	650
6.	COMĂNESCU	13	1128	670
7.	DUȚAN	15	1301	726
8.	VĂTAFU	12	1080	675
9.	PANAIT	9	378	566
10.	NEUMAIER	6	243	620
11.	HRIȚCU	1	90	600
12.	D ENE	14	1251	693
13.	DEMBROVSCHI	15	1350	753
14.	BĂLUȚĂ	14	1153	707
15.	RUGIUBEI	8	581	625
16.	TR. POPESCU	2	23	500
17.	PANĂ	3	270	700
18.	VOLMER	1	2	—

CIFRE... CIFRE... CIFRE...

- Cele 22 de goluri au fost înscrise de : D. Ene (8), Dembrovschi (7), Băluță, Rugiubei și Pană cîte 2 și Vătafu (1).
- Cei mai constanți jucători au fost Ghiță, Nedelcu, Comănescu, Duțan, Dembrovschi și D. Ene.
- Cele mai mari fluctuații de formă le-au avut Băluță, Rugiubei, David și Kiss.
- Cele mai bune jocuri au fost cele cu Crișul, Rapid, U.T.A., Petrolul, Steagul roșu și C.F.R. Cluj.
- Cele mai nereușite meciuri au fost cele cu Farul, Steaua, Jiul și Politehnica.
- Dinamo Bacău nu a avut nici un jucător eliminat de pe teren în cele 15 etape ale turului. În schimb, în meciul cu Kilmarnock din „C.E.T." Dembrovschi a fost trimis pe tușă și nu va putea face parte din formație la meciul următor, cu Arsenal Londra.
- La sfîrșitul turului campionatului 1968—1969 Dinamo Bacău ocupa locul 7 în clasament, iar acum ocupă locul 8.
- Cei mai vechi jucători ai echipei sînt : Vătafu (1958) și Ghiță (1959).
- Echipa de tineret-rezerve se află la sfîrșitul turului pe locul 2 în clasament.

TREI DIN ATACANȚII DE BAZĂ

ENE DANIEL, golgeterul echipei, jucător de nădejde al atacului dinamovist

Tehnician fin, internaționalul DEMBROVSCHI s-a impus și în sezonul de toamnă

PANA, cel mai tînăr component al echipei, își propune să devină un demn urmaș al lui Pîrcălab

EXPERIMENTUL BĂCĂUAN

La sfîrșitul primei jumătăți a campionatului, Dinamo Bacău începea, de fapt fără odihnă, o nouă etapă de activitate în cadrul căreia se înscriau pregătirile și desfășurarea dublei întîlniri din „C.E.T." cu formația scoțiană Kilmarnock. Antrenorul federal DINCA SCHILERU, care a asigurat din partea F.R.F. munca de control și îndrumare, pe lîngă echipa băcăuană, în perioada 7 decembrie 1969 — 13 ianuarie 1970, ne-a împărtășit cîteva din constatările și concluziile sale, pe care le redăm mai jos :

„Situația, am putea spune, aproape inedită pentru o echipă românească, punea încă de la început în fața colectivului tehnic dinamovist sarcina menținerii în continuare a formei sportive și după încheierea oficială a sezonului competițional intern. Rezultatul eforturilor comune antrenori-jucători ne este cunoscut : calificarea echipei în sferturile de finală. Dincolo însă de reușita acestei probe de examen internațional, „experiența băcăuană" reprezintă, fără îndoială, un grăitor exemplu de străduință, pricepere și dorință de autodepășire. Explicația succesului ? Ea poate fi căutată în manifestarea centripetă a tuturor forțelor clubului de la conducători pînă la jucători pentru realizarea unei performanțe de valoare ; în angajarea conștientă a sportivilor băcăuani în cadrul unui program de pregătire care pretindea, indiscutabil, eforturi suplimentare în locul unei vacanțe obișnuite ; în planificarea și conducerea muncii de instruire care s-a bazat pe aprecierea reală a stadiului de pregătire al echipei, pe cunoașterea particularităților individuale ale jucătorilor și pe aplicarea unor metode în pregătire, destinate să asigure acumulări și totodată economii de energie, dozarea rațională a efortului în joc și buna dispoziție fizică într-o perioadă de solicitări intense. Folosirea cu eficiență a turneului efectuat în Liban, ca și desfășurarea judicios planificată pe intervale variabile de timp a ciclurilor de antrenamente, au asigurat o adaptare progresivă către eforturi de intensitate maximă și în consecință, posibilitatea menținerii unui potențial fizic la limita superioară a formei sportive.

In concluzie, un exemplu elocvent de stabilitate de lungă durată a unui grad înalt de pregătire, pe baza aplicării consecvente a principiilor fundamentale ale antrenamentului modern".

DIN NOU ACASĂ

Deși îl anunțasem în prealabil, pe Manolache nu l-am găsit acasă. Mai exact, în casă. Apelurilor repetate la sonerie, le-a răspuns, de undeva din spate : „Ați venit să recondiționați... fosilele ?". *Mă luase cam tare, „Cici", din vîrful scării podului pe care tocmai o cobora. Dar cred totuși c-am deslușit sub autoironia îngroșată, o undă de mulțumire. Ce făcea în pod, aveam să mă dumiresc imediat, cînd după grinzi și rufe la uscat, descoperecam... împărăția porumbeilor voiajori : 180 de porumbei, gungureau, ciugulează și zburau în volte scurte, între despărțituri de sîrmă, savant construite. În fața bloc-notes-ului deschis Manolache a ținut totuși să remarce :* „Chestiunea cu porumbeii, dacă o treceți, vă rog s-o consemnați ca a doua pasiune, căci prima știți care este !". *Cum să n-o știm ? Fotbalul, pe care l-ai slujit cu dăruire rară, cu ambiție, care te-a purtat, pe creste de valuri, împingîndu-te uneori și mai jos pe spinarea tulazului, ca să te urci înapoi. Fotbalul care, ne spui acum, a însemnat totul în viața ta, fotbalul pe care-l practici și astăzi, din nou în Timișoara, orașul care te-a lansat, fotbalul pe care l-ai adunat în patru albume groase cu fotografii și un dosar voluminos cu tăieturi din presă.*

Cicerone Manolache s-a născut la Păunești, în Vrancea. Mutat cu familia la Reșița, a copilărit aici, a descoperit alături de Ivansuc, Scînteie, Foale, plăcerea de a juca desculț, pe locuri virane. Era însetat de fotbal, „îl jucam, își amintește, pînă cădeam frînt. Tata era director la o școală profesională, locuiam în curtea școlii unde exista un fel de teren și o grămadă de parteneri, căci elevii iubeau fotbalul (aproape) ca și mine. La un moment dat, părinții mi-au cumpărat o minge. Era mai mult o recompensă pentru notele bune de la școală, decît un stimul pentru activitatea sportivă. Aveam să pricep acest lucru, cînd tata, om sever, cu mentalitate didacticistă și ușor rigidă, speriat ulterior că succesele fotbalistice le întreceau pe cele școlare, a trecut la unele... represalii". *A urmat apoi fotbalul organizat, la juniorii lui Metalul Reșița, (uneori titularizat și în prima formație), 6 campionate apoi cu aceeași echipă în Divizia B. Și într-o bună zi, extremul Manolache (juca atunci extremă) a fost adus la Știința Timișoara de o fostă mare extremă a fotbalului nostru, Bindea. Bindea, a intuit repede calitățile de puncheur ale achiziției sale și l-a transferat, fericit, în centrul liniei de atac.* „Primul an în Divizia B la Știința a însemnat 27 de goluri înscrise de mine. Echipa a promovat în Divizia A, eu, în anul II al Facultății de agronomie, mă simțeam în formă, indispensabil în formație, lumea mă îndrăgise, începusem să țintesc mai sus, mă gîndeam că visul meu de totdeauna ar avea acum un suport real". *L-am întrerupt.*

— *Care vis ?*

— „Acela de a juca în echipa națională. Și s-a împlinit în anul 1962. Contra Spaniei, la București. Din 3 goluri, am marcat unul. Au mai urmat trei titularizări, cea mai elocventă contra Danemarcei, în deplasare, cînd am înscris două goluri prețioase, căci se juca în turneu olimpic preliminar".

— *Ai în spate o carieră bogată de jucător. Care crezi că au fost calitățile și defectele dumitale ?*

— „Ei, mie mi-a plăcut golul și am știut să-l realizez. De dragul lui am neglijat combinația inutilă. N-am fost un jucător de spectacol, ci unul eficace... Dar n-am terminat..."

— *Spune, Manolache, spune.*

— „În 1965 am plecat la Farul Constanța. După trei ani am părăsit Farul, de bună voie și nesilit de nimeni. Dorul mă rechema la Timișoara. Dar Știința, azi Ripensia, după o jumătate de campionat, mi-a arătat ușa. Eram accidentat atunci și am trăit drama neputinței. Ce să fac ? O reconciliere pe plan local între Ripensia și C.F.R. m-a ajutat să mă reintegrez la C.F.R. Asta-i tot".

La plecare, auzind zbuciumul porumbeilor în pod, am intervenit, ca un ignorant în materie.

— *De ce nu le dai drumul să zboare ?*

— „Nu se poate. Sînt porumbei de rasă și s-ar întoarce imediat la Constanța. Și ar găsi acolo regretul meu că am părăsit Divizia A mai devreme decît trebuia".

Manolache, C.F.R.-ul e pe locul doi !

Ion CUPEN

MANOLACHE

● DIN INTIMITĂȚILE GAZONULUI ● DIN INTIMITĂȚILE GAZONULUI ● DIN INTIMITĂȚILE GAZONULUI ● DIN INTIMITĂȚILE GAZONULUI ●

DE LA REFUZUL LUI KLÜGER, LA ORDINUL „MERITUL SPORTIV"

Încă vreo cîteva luni și Andrei Sepci va împlini 60 de ani. Eu l-am cunoscut însă în vara anului trecut, la Brașov, bucurîndu-se ca un... copil. Obținuse, sub culorile lui „U", încă o victorie. O victorie cu juniorii „alb-negrilor" pe care i-a condus pînă în vîrful piramidei. Și poate că turneul brașovean i-a... dăruit încă o cută pe chipu-i brăzdat de multe altele. O cută în care s-au concentrat bucuriile, emoțiile, frămîntările celor cîteva meciuri, trepte spre titlul de campioană. O cută... Cute... Urme ale unei vieți trăite pe gazon, ca jucător și antrenor, cu pasiune, neastîmpăr, dăruire totală pentru fotbal.

REFUZ CATEGORIC. S-a născut în Maramureș. A „crescut", la C.S. și Olimpia Satu Mare. Încearcă să-și ia zborul spre consacrare la C.A.O. dar cade la examen. Scapă din mîini o minge (primul sut) în gol, spre hazul tuturor spectatorilor. Antrenorul Klüger îi spune răspicat : **„Nu".** Revine la Olimpia, se ambiționează din nou și pornește spre Cluj, la întîlnirea cu „U".

NICI UN GOL PRIMIT. Tirnanici a șutat necruțător, jos, lîngă bară. Sepci a plonjat și,

SEPCI ieri...

din pumnul lui, mingea a ricoșat în teren la Kodrnja, care a plasat-o spre colțul lung. Următorul reflex a fost uluitor, salvînd faimoasa noastră echipă a anilor '33 (cu Albu, Bindea, Cotormani, Ciolac) de la un gol prin care adversarii ar fi deschis scorul. Presa vremii l-a decretat „Eroul Balcaniadei". Nu primise nici un gol.

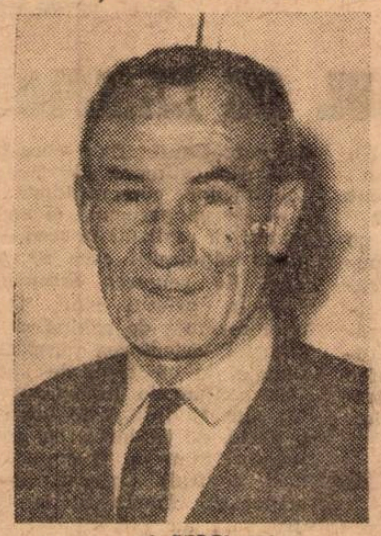

...și SEPCI azi

ATERIZARE FORȚATĂ. La ediția următoare însă a rămas acasă. Pe nedrept, deoarece Crețeanu și Burdan primeau, la Atena, gol după gol. Apelul a fost lansat prin radio : **„Să vină Sepci sau Zombori".** Ripensistul a plecat cu trenul. Sepci cu avionul. După o escală la Burgas, datorită unei benzine impure, avionul aterizează forțat lîngă... Mangalia, în timp ce Zombori primea goluri de la aceiași iugoslavi.

UN ELEV SÎRGUINCIOS. Anii îl obligă să lase locul altuia. Nu-l pot îndepărta însă și de fotbal. Lîngă ANEF ia ființă o școală de antrenori. Răspunde prezent la apel și, timp de 2 ani, 1939—1940, îi are colegi pe Braun, Vogl, Steinbach. După care... Drumul antrenoratului e lung, cu multe urcușuri și căderi...

SATISFACȚII. La Petroșani trăiește primele satisfacții ca pedagog. Minerii erau băieți cuminți, ascultători, dornici de afirmare. A făcut o escală și la Bacău. Nu poate uita conflictul avut cu Ghiță. Un Ghiță — pe atunci — înfumurat, neascultător, comod. Comportarea din sezonul trecut și chemarea băcăuanului în lotul național i-a umplut acum inima de bucurie. Satisfacție tîrzie, însă...

DIN O MIE DE MOTIVE. De ce iubește pe „U" Cluj ? Pentru că destinul său s-a contopit cu cel al „șepcilor roșii". Pentru că cei 6 ani, cît a jucat sub culorile alb-negrilor, au însemnat pentru el consacrarea definitivă. Pentru că „U" l-a format ca om și cetățean. Pentru că împreună au adus pe Someș „Cupa României". Pentru că la „U" a găsit condiții excepționale de muncă. Pentru că speranțele alb-negrilor i-au oferit în vara trecută, la Brașov, o mare satisfacție... Există sute de motive pentru care iubește pe „U"...

Sînt șase secvențe dintr-o viață de om. Ascund în ele caracteristici ale jucătorului și antrenorului Sepci : ambiția, talentul, pasiunea pentru fotbal, recunoștința pentru cei care-l stimează și respectă. Deunăzi, pe unul dintre culoarele complexului de la „23 August", Sepci își revedea drumul parcurs, de la prima apariție pe un stadion, pînă la festivitățile prilejuite de semicentenarul clubului clujean, cînd a primit Ordinul Meritul Sportiv clasa a III-a. Un corolar cum nu și-ar fi putut imagina cîndva.

Căuta, alegea cele mai potrivite cuvinte. Îl priveam atent și încercam să-l descopăr în sexagenarul de azi pe abilul portar al anilor 1932—1938. Oricît ar încerca cineva, e greu, tare greu. Anii au trecut... Vreo 30 la număr. Poate doar privirea ageră, neastîmpărată, să-l trădeze pe excelentul portar de altădată.

Laurențiu DUMITRESCU

● DIN INTIMITĂȚILE GAZONULUI ● DIN INTIMITĂȚILE GAZONULUI ● DIN INTIMITĂȚILE GAZONULUI ● DIN INTIMITĂȚILE GAZONULUI ●

ÎNTÎLNIRE DUPĂ 4 ANI

Ciobi, dă-mi te rog o țigară.

Csaba Györfi întinse pachetul spre tînărul care stătea în fața noastră. Apoi bricheta scăpără scurt și țigara se aprinse.

— „Nu, să nu credeți că fumez ; nu pot suferi fumul, *răsunară ca o scuză vorbele celui din față.* Dar de aseară mă doare o măsea ; am luat tot felul de medicamente și nici un rezultat. Încerc, acum, această țigară. Poate, poate mă liniștește".

Tînărul blond de pe canapea, îmbrăcat în trening albastru, îmi aducea în minte o altă imagine. Patru ani s-au scurs între ele, dar cei doi interlocutori ai mei, cel din 1970 și cel din 1966, parcă nu s-au schimbat deloc. Ba, dacă mă uit mai bine, cel de acum e mai bărbat, deși — încă — cu o față de copil pistruiat. E mai spătos și în deget poartă verigheță.

— Te-ai căsătorit, Cadar ?

Tînărul roșcește, își privește verigheta :

— Nu. M-am logodit.

Și atunci mi-am dat seama că între Petre Cadar, pe care l-am cunoscut în 1966, echipier al naționalei de juniori participantă la un turneu organizat atunci în Bulgaria, și Petre Cadar al anului 1970, jucător în „A", la Steagul roșu Brașov, este totuși o mare diferență.

— *Repede au trecut patru ani ! Nu-i așa, Cadar ?*

— Da, repede. Parcă ieri eram la Sofia. Frumos a fost turneul acela...

— *Spune-mi cum au trecut pentru tine cei patru ani ?*

— Cum să vă spun ? Cred că cel mai bine îi caracterizez dacă vă spun că tot timpul am învățat. Acum sînt în clasa a X-a la „fără frecvență", la Liceul „Unirea" din Brașov. Zilele trecute am dat patru examene și am reușit la toate. Dar am învățat și fotbal. Și am debutat în Divizia A. Cred că mă veți înțelege dacă vă spun că acel debut a fost cea mai mare emoție pe care am trăit-o eu. După un timp, însă, am avut impresia că toți se plictisiseră de mine fiindcă fusesem împrumutat C.S.M.-ului din Sibiu. Dar am jucat acolo doar un sezon, toamna lui 1967, și am fost chemat înapoi la Steagul roșu. De altfel, nici nu concep să joc la altă echipă. Aici am învățat fotbal. Primul antrenor mi-a fost Ștefan Hidișan. Era prin 1962...

— *Îți place fotbalul ?*

— Da !

— *Și ce înțeleai să faci pentru el ?*

— ? !

— *Să fiu mai explicit : dacă profesorul Ola te-a selecționat acum patru ani în echipa națională de juniori, înseamnă că a văzut „ceva" la tine. Tu te mulțumești numai cu titulatura de fost internațional la juniori? Ești la vîrsta cînd ai putea juca în naționala de tineret.*

— Sînt mai multe răspunsuri pe care aș putea să vi le dau, printre care acela că, în ceea ce mă privește, poate că fac mai încet acel salt de valoare care să mă impună în ochii antrenorilor echipei naționale de tineret. În al doilea rînd, poate voi rămîne numai în marea aceasta de fotbaliști din care răsar talente, marile talente. În orice caz, eu muncesc cinstit la antrenamente deși sînt foarte tari și nu fusesem obișnuit să lucrez atît de mult, ca în această iarnă. Cu tov. Valentin Stănescu nu se glumește...

— *Care crezi că a fost cel mai bun meci al tău în Divizia A ?*

— Vă pot răspunde cu precizie : astă-toamnă, la Cluj, cu Universitatea, cînd am cîștigat cu 2—1 și eu am primit nota 8.

— *Împotriva cărei echipe nu-ți place să joci ?*

— Contra Crișului. Joacă prea tare. În meciul de la Oradea, Cociș m-a atacat foarte dur deși nici măcar nu aveam mingea. Am făcut o ruptură de ligamente. A urmat ghipsul de rigoare și inactivitatea. Dar eu nu am fost singurul accidentat atunci. Pescaru, Györfi și Florescu mi-au ținut tovărășie.

— *Bine, dragă Cadar, îți mulțumesc și...*

CADAR

— O clipă. Vă rog să mă credeți că nu fumez. S-a întîmplat acum, cu măseaua asta...

Patru ani au trecut de la prima mea întîlnire cu Cadar. A rămas același băiat modest, cuminte.

Mircea TUDORAN

● DIN INTIMITĂȚILE GAZONULUI ● DIN INTIMITĂȚILE GAZONULUI ● DIN INTIMITĂȚILE GAZONULUI ● DIN INTIMITĂȚILE GAZONULUI ●

MAI SÎNT 24 DE ZILE PÎNĂ LA ÎNCEPEREA RETURULUI DIVIZIEI

Se apropie campionatul, cu fazele sale dramatice, ca cea din fotografia de mai sus, reprezentînd primul gol marcat de Steaua în amicalul susținut duminică cu Rapid și cîștigat de militari cu 2—0

Foto : PETRE COZIA

„ORICUM, VOM TRAGE LA TITLUL DE CAMPIONI!"

Premiera giuleșteană a sezonului precompetițional abia se încheiase și în urma celor 22 de jucători ai echipelor Rapid și Steaua, terenul de joc a rămas cufundat în tăcere, ceață și fum.

Atitudinea binevoitoare și competența „secundului" NICOLAE CRISTESCU au avut darul să ne pună în cunoștință de cauza cu o serie de probleme și preocupări de actualitate ale uneia dintre formațiile către care se îndreaptă permanent și în proporții de masă simpatii, încredere și speranțe. Așadar...

— Cum apreciați dv. în prezent nivelul de pregătire al echipei ?

— Împotriva unor aparențe pe care le-ar putea evidenția, să spunem, rezultatele mai puțin edificatoare ale partidelor amicale susținute pînă acum, consider că pregătirea lotului nostru în vederea returului este în general bună. Mă refer atît la ansamblul factorilor antrenamentului sportiv cît, și mai ales, la potențialul fizic corespunzător sarcinilor viitoare ale instruirii și solicitărilor competiționale.

— Ce vă preocupă și ce vă propuneți să realizați în perioada celor patru săptămîni care ne mai despart de reluarea campionatului ?

— În primul rînd, închegarea unei formule de echipă și legat de aceasta, orientarea pregătirii în funcție de efectivul de jucători pe care contăm în momentul de față. Cu alte cuvinte, este vorba, pe de o parte, de titularizarea unor tineri jucători cum ar fi cuplul de fundași centrali **Cojocaru — Mușat**, mijlocașul **Marin Stelian** și **Strat** în atac ; iar pe de altă parte, de adaptarea antrenamentelor în funcție de sarcina omogenizării echipei în nousa sa structură.

— Și cu „mexicanii" cum rămîne ?

— Deși avem în lot aproape o jumătate de echipă, este greu de prevăzut în ce măsură vom putea conta în retur pe aportul jucătorilor noștri care în prezent se găsesc în turneul din America de Sud. Și aceasta pentru că obiectivul și condițiile diferite de instruire vor determina, indiscutabil, un pronunțat decalaj de pregătire și formă sportivă între nucleul de bază al formației rămasă în țară și grupul celor din lotul național. În același timp, subordonîndu-ne, așa cum este și firesc, intereselor echipei reprezentative, va trebui să avem în vedere și obligațiile impuse de programul de activitate al acestora pînă la campionatul mondial. Așa că...

— Așa că, veți încerca să vă apărați poziția de lider în principal cu efectivul de jucători de care dispuneți acum în pregătire ?

— Negreșit. Cu sau fără „mexicani", sîntem hotăriți să continuăm cursa pentru titlul de campioni.

M. I.

Pe scurt, de la...

JIUL PETROȘANI

Ca la fiecare început de sezon, **Ozon** pregătește cîte un nume nou de lansare. De data aceasta subiectul este un obișnuit al.. lansărilor fiindcă vine de la echipa Șantierelor Navale Oltenița. Îl cheamă **Stamanichi** și, iarăși un amănunt interesant, nu este foarte tînăr (24 de ani). Dar antrenorul **Jiului** „vede" în el un foarte util extrem stînga.

Aceasta ar fi noutatea din lotul fotbaliștilor din **Valea Jiului**. Care se prezintă, în momentul de față, astfel: **Stan, Florea** (portari), **Talpai, Georgevici, Stocker, Georgescu, Tonca, Popescu, Matei, Dobrescu** (fundași), **R. Popa, Marinescu, Nădășan, Sandu** (mijlocași), **Peronescu, Cotormani, Achim, I. Constantin, Naidin, Libardi** (atacanți).

Programul **Jiului**, pînă la reluarea campionatului, este următorul : 15 februarie — cu **Universitatea** la **Craiova** ; 18 februarie — cu **Metalul** la **Hunedoara** ; 22 februarie — cu **Universitatea Craiova** la **Petroșani** ; 26 februarie — cu **C.S.M.** la **Reșița** ; 1 martie — cu **Ripensia** la **Timișoara** ; 5 martie — cu **Metalul Hunedoara** la **Petroșani**.

CRIȘUL ORADEA

● Pregătirile în vederea reluării campionatului continuă cu asiduitate. Această perioadă cuprinde o suită de jocuri amicale cu caracter de verificare și de omogenizare a formației.

● Antrenamentele au subliniat o accentuată disciplină și poftă de joc la toți jucătorii.

● Antrenorul Ladislau Vlad a reușit să imprime un ritm alert la antrenamente. Urmarea : o pregătire fizică excelentă.

● Un număr de 16 jucători din lotul orădean sînt de valori apropiate ceea ce dă naștere la o concurență deosebit de aprigă pentru un loc în formație.

● Sătmăreanu II, Popovici și Cociș s-au reîntors la Oradea, încadrîndu-se în programul procesului de pregătire.

● Într-o formă foarte bună se prezintă Arnoțchi, Ceaușu și Kun II.

● În ultimul meci de verificare, cu Victoria Carei, jucătorii Crișului au manifestat o deosebită vervă și au cîștigat cu 6—0 prin golurile marcate de Kun II (3), Arnoțchi (2) și Ceaușu. A fost utilizată următoarea formație: Baumgartner — Sătmăreanu II (Balogh), Lucaci (Sărac), E. Naghi, Katona II — A. Naghi (Arnoțchi), Ceaușu (Dărăban) — Cefan, Arnoțchi, Kassai, Kun II (Ungur).

● Neprimind drept de joc la o altă echipă, Harșani a revenit la Oradea.

V. SERE
corespondent

„U" CRAIOVA

Convorbire-fulger, la federație, cu dr. V. Frînculescu, antrenorul secund al Universității Craiova :

— Ce fac oltenii ?

— Așteaptă.

— Ce ?

— Să se încheie sesiunea de examene pentru a ne putea desfășura antrenamentele în plen și în plenitudinea mijloacelor. Aceasta este una din caracteristicile unei echipe studențești ; toamna și iarna jucătorii noștri au o perioadă în cursul căreia preocupările lor se împart între carte — în primul rînd — și fotbal. Se va încheia însă, sesiunea și apoi o să dăm „tare". Ne așteaptă o... altă sesiune grea: să ne apărăm, cel puțin, poziția actuală, să ne comportăm mai bine, de data aceasta, în Cupa Balcanică și... mai e ceva, la fel de important...

— Ce anume ?

— Să pregătim jucători buni pentru campionatul european studențesc din Iugoslavia. Sîntem vizați, împreună cu Universitatea Cluj, să asigurăm baza acestei reprezentative și n-am vrea să înșelăm așteptările.

DINAMO BUCUREȘTI ÎȘI PREGĂTEȘTE „DUBLURI"

În ultimele trei săptămîni, în viața echipei Dinamo București strecurat aproape întîmplător, trei meciuri jucate cu echipe necunos în provincie. După aceste ultime 20 de zile în care a primat antr mentul fizic intens, Dinamo a inaugurat duminica trecută în comp Metalului Tîrgoviște (pe care l-a învins cu 2—1) etapa ultimă în pr tirea sa pentru retur : perioada meciurilor de verificare. Se știe, Din a avut cinstea „să sufere" cel mai mult pentru calificarea noa în turneul C.M. Cei 6 jucători de la lotul național se găsesc a într-un turneu de pregătire pe meleaguri îndepărtate și antren NICUȘOR nu mai poate conta pe aportul integral al acestora, aceea el și-a ales din întregul lot de fotbaliști ai clubului (sen tineret, juniori) 19 jucători din care va forma o echipă, cu dor dar fără pretenția, de a înlocui la nevoie formația standard. Deoc dată toți cei 19 au înmagazinat suficientă energie pentru a a returul fără să obosească. Problema cealaltă, alcătuirea unei forr de echipă valabilă, este mai delicată și **Nicușor** meditează la aceasta asupra ei. În acest sens meciul cu Metalul Tîrgoviște și viitoare (între 16—26 februarie este programat un turneu în R.F vor trebui să dea răspunsuri sigure, acolo unde în alcătuirea form mai planează încă semne de întrebare.

Deocamdată, Dinamo a apărut astfel în fața cîtorva mii suporteri, conectați în virtutea pasiunii, la frămîntările interne echipei favorite : **Coman — Cheran, Nunweiller IV, Crăciun (Pîrvu), Ștefan — Sălceanu, Moldovan (Dobrău) — Pircălab, Fr Doru Popescu (V. Petre), Haidu.** Jucătorii menționați în paranteză jucat în a doua repriză. În penuria aceasta de valori consac speranțele atîrnă de cîteva „nume" cu greutate. Ne gîndim la **Coman** și **Pircălab** (a căror faimă de boemi s-a topit în această rioadă la căldura seriozității regăsite), la **Lică Nunweiller** (acom cu succes la fosta sa echipă). Și în disputele meciurilor viit jucători încă încerți **(Cheran, Doru Popescu, Moldovan)** vor confirma definitiv încrederea acordată. Dar, sfera preocupăr antrenorului se mai extinde și peste zone divulgate doar pe jumă e vorba de un portar tînăr al unei echipe de Divizia C **(„este în de legitimare, are talent și alegerea lui s-a făcut consultîndu primul rînd pe... Coman"**, ne spune **Nicușor).**

Dinamo de azi nu-și mai poate sprijini veleitățile pe fotbaliști scrați ; chiar dacă de vineri va sosi în Ștefan cel Mare și **Both.** pe cale de a deveni o nouă echipă, care se cristalizează astăz creuzetul cu preocupări al unui antrenor îngrijorat : **Nicușor.**

I.

STEAUA SPERĂ ÎN REVENIRE PE PRIMUL PLAN

Cu o lună de zile înainte de reluarea campionatului, Steaua are de acum la activul pregătirilor un număr apreciabil de jocuri amicale care să poată permite conducerii tehnice a echipei nu numai unele aprecieri asupra acumulărilor realizate pînă în prezent, ci și cîteva prime concluzii în ceea ce privește cristalizarea formației de bază pentru viitorul sezon oficial. Antrenorul ȘTEFAN COVACI, căruia i-am solicitat părerea cu privire la rezultatele activității de instruire desfășurată și a programului de pregătire precompetițională, ne-a împărtășit cu amabilitatea-i cunoscută, cîteva constatări, considerații tehnice și preocupări de viitor. Discuția noastră a început o dată cu fluierul final al partidei amicale Steaua—Rapid și cu una din întrebările folosite de obicei pentru „încălzire" :

— În ce constau realizările obținute în pregătirea actuală a echipei?

— Pe scurt, acestea s-ar putea exprima astfel : mărirea capacității generale de efort, dezvoltarea în mod deosebit a forței (avînd în vedere tinerețea lotului), îmbunătățirea vitezei de deplasare în teren și a angajamentului fizic în toate situațiile de joc și în special în acțiunile ofensive. În prezent, caracterul pregătirii, orientată cu precădere spre finisările pe plan teh-nico-tactic, își propune să în în cadrul antrenamentelor act tea de ansamblu pentru omo zarea formației, cu munca de tensă individualizare pe care o tinde valorificarea potențelor torilor la nivelul cerințelor c tiționale.

— Dar nerealizările ?

— Cea mai importantă nerealizări cu repercusiuni d asupra jocului, aș putea să con în momentul de față frecvent dusă și marea ei precizie în e tarea loviturilor la poartă, di țiune și la momente fixe. O explicație a acestei stări de cruri o constituie, fără înd starea terenurilor de antrena Dar, cum probabil că acestea fi condițiile de pregătire și j continuare și poate chiar în mele etape de campionat, si soluție pentru rezolvarea a situații este adaptarea proc de instruire la posibilitățile carè dispunem.

— Care considerați că este blema centrală în cadrul pr părilor dv., legate de preg pentru viitorul sezon ?

— Construcția echipei. Și spun acest lucru, am în vede primul rînd alegerea și eve titularizarea provizorie sau d rată, a tinerilor fundași Cris și Deheleanu în locul celor d cători din lotul A, Sătmărea Hălmăgeanu ; apoi, consolidar niei de mijlocași în formula mi se pare cea mai indica prezent, Dumitriu III — Ștefă și, în sfîrșit, închegarea unui mobil și eficace, în cadrul introducerea lui Iordănescu c tremă falsă ar putea aduce un de eficiență organizării jocul de culoare acțiunilor ofensive

— Sperați într-o revenire s culoasă a echipei pe primul al întrecerii în retur ?

— Da. Este o obligație pe ne vom strădui să o onorăm.

Mihai IONES

La Arad, U.T.A. se antrenează cu multă tragere de i mă. Iată-l pe extremul stîn Florian Dumitrescu în acț ne, în timpul unui joc de c trenament cu echipa loca Gloria
Foto : MARCEL CANCIU

SCURTĂ RETROSPECTIVĂ ASUPRA DIVIZIEI B

VA REVENI PROGRESUL BUCUREȘTI ÎN „PLUTONUL CELOR 16"?

Se părea că proaspăta retrogradată din „A", Progresul Bucureşti, va avea o viaţă uşoară în „B". Cu toate astea, după o neaşteptată înfrîngere în prima etapă, „bancarii" începeau lupta de pe locul 14 ! Redresarea, revenirea pe linia de plutire, s-a făcut încetul cu încetul, de-abia din a doua jumătate a turului instalindu-se Progresul la conducerea seriei şi dînd speranţe suporterilor săi că o vor vedea în curînd în compania formaţiilor de frunte ale ţării.

De ce a durat atît de mult redresarea ? Cel mai îndreptăţit să ne lămurească era prof. **Victor Stănculescu**, antrenorul principal al echipei. Răspunsul lui ne-a deconcertat la început, dar apoi, ascultîndu-i şi argumentarea, i-am dat dreptate : **„Socotesc că evoluţia echipei a avut o desfăşurare normală !"** Şi a continuat astfel : **„Gîndiţi-vă cît era de traumatizată psihic după căderea din Divizia A ! Apoi : modificările din efectiv, cu destui jucători plecaţi şi cu şase nume noi ; existenţa unei noi conduceri de secţie, a unor antrenori noi. De asemenea : diferenţa, foarte sesizabilă pe toate planurile, între condiţia de jucător de „A", şi cea de „B". Deasupra tuturor se situează însă psihoza generală de care m-am izbit la acest club : că sîntem un club mic (printre cele mari), cu o echipă mică, ultima (tot printre cele mari) din Bucureşti, tot timpul în postura de victimă pentru celelalte. Împreună cu Caricaş, colegul meu, am luptat mult împotriva acestor idei care frinează activitatea dintr-un club, idei însă nici acum complet înlăturate".**

Din această cauză, socoteşte **V. Stănculescu**, a întîrziat redresarea echipei. Ea a venit însă o dată cu instaurarea unor legi de la care antrenorii nu vor să se abată : 1) Nu vîrsta, ci randamentul contează şi asigură un loc în formaţia de bază ; 2) Împămîntenirea unei concepţii de joc elevate **(„ne interesează, firește, să cîştigăm, să promovăm în Divizia A, dar nu vrem să cîştigăm oricum")**, pe care o pregătesc corespunzător cu o concepţie de antrenament. În vederea deplinei reuşite a acestor idei sînt necesari, după părerea celor doi tehnicieni ai Progresului, cel puţin doi ani, perioadă în care trebuie să se producă revenirea în „A" şi construirea unei **echipe**, termen care sintetizează atît efectivul cît şi concepţia de joc şi de antrenament. Embrionul tuturor acestor idei a ieşit, într-o măsură, la iveală în a doua jumătate a turului. Există posibilităţi de reuşită deplină ? Desigur : lotul este destul de mare (29 de jucători) şi de valoros, în cadrul lui îmbinîndu-se tinereţea unora cu experienţa altora **(„cel mai fericit mod de a construi o echipă"**, după cum declara **Alexandru Caricaş**, antrenorul secund).

Cum spuneam, încă din toamnă au început să se întrevadă aceste idei şi Progresul a reuşit, datorită lor, să se impună în faţa unor adversari valoroşi, ca de pildă Politehnica Galaţi, una din... veşnicele candidate la locul 1, dar şi alte formaţii tinere, cum sînt Metalul Bucureşti, Flacăra Moreni, Metalul Tîrgovişte şi Dunărea Giurgiu, ultimele două mai noi în lupta pentru titlu. 18 jucători au fost rulaţi : **Andrei, Marinescu, Măndoiu, Grama, Ad. Constantinescu, Neacşu, Georgescu, Radu Ionescu, Raksi, Pavlovici, Matei, Beldeanu, Şoangher, Viorel Popescu, Tărălungă, Zamfir, Dumbravă şi Manta.** A lipsit, tot timpul, cel care, ani de zile, a fost socotit

Victor STĂNCULESCU

drept strategul echipei, **Viorel Mateianu.** Însănătoşindu-se, el a luat parte la pregătirile făcute pînă acum. Alături de el, şi o serie de nume noi : fundaşul **Stan**, fost la Ş.N. Oltenița, atacantul **Solomon** de la Acumulatorul, fundaşul **Bălosu** de la Unirea Mînăstirea, ca şi doi juniori din pepinieră proprie : **Năstase** şi **Filipescu.**

Apoi, pentru bunul mers al echipei, ca şi pentru reuşita acţiunii de revenire în Divizia A, este necesară şi discutarea, în cadrul clubului, a unei situaţii de care antrenorul principal ne-a vorbit pe larg. Este vorba de o serie de „lupte interne", o serie de lupte de culise, rămăşiţe ale „dinastiei" de antrenori care s-au perindat de-a lungul anilor la conducerea treburilor echipei. **„Faptul că nu acceptăm compromisul, că nu avem preferaţi printre fotbalişti, ci joacă cei mai buni, cei mai bine pregătiţi, că am înregistrat succese, a făcut ca discuţia să nu se producă"**, ne spunea V. Stănculescu. Noi credem, însă, că este în ajutorul bunului mers al echipei ca aceasta să se producă mai devreme, în orice caz, înaintea începerii returului.

În planul de pregătire, pînă la reluarea întrecerii, sînt prevăzute multe jocuri de verificare. O ştire de săptămîna trecută anunţă suspendarea pe doi ani pentru repetate abateri de la disciplină şi părăsirea clubului a jucătorului **Ţărălungă.** Deci, discuţia de care pomenea **V. Stănculescu,** a avut loc.

Mircea TUDORAN

GOLGETERI SERIA I

10 GOLURI : **Drăgan** (Flacăra), **Tiron** (Metalul Tîrgovişte) ;
9 GOLURI : **Caraman** (Portul) ;
8 GOLURI : **Mustaţă** (Gloria Bîrlad), **Pană** (Dunărea) ;
7 GOLURI : **Răduţ** (Flacăra), **Codreanu** (Gloria Bîrlad), **Georgescu** (Metalul Bucureşti) ;
6 GOLURI : **Cristache** (Dunărea), **Bükössi** (Portul) ;
5 GOLURI : **Ferentz** (Metrom), **Pareşcura** (Progresul Brăila), **Iancu** (Metalul Bucureşti), **Raksi** (Progresul Bucureşti), **Păiş** (Sportul studenţesc), **Tr. Popescu** (Poiana), **Manta** (Oţelul) ;
4 GOLURI : **Furnică** (Metrom), **Iancu** (Progresul Brăila), **Tărălungă** (Progresul Bucureşti) **Duţan, Cicu** (Sportul studenţesc), **Baboie** (Poiana), **Mahera** (Portul), **Adam** (Oţelul), **Meder** (Ceahlăul), **Danilet** (Chimia Suceava) ;
3 GOLURI : **Kius, Beniovschi** (Gloria Bîrlad), **Roman, Pantelimon, Em. Dumitru** (Metalul Bucureşti), **D. Georgescu, Pavlovici** (Progresul Bucureşti), **Ciornoavă** (Sportul studenţesc), **Iordache, Chirilă** (Poiana), **Bruştiue, Olteanu** (Oţelul), **S. Bretan, Stanciu, Zdrăilă** (Politehnica), **Pătraşcu** (Ceahlăul), **C. Ionescu, Turcu, Pîrvu** (Metalul Tîrgovişte), **Borcău** (Chimia Suceava).

C.S.M. SIBIU - ECHIPA SURPRIZELOR

Cine ar fi putut prevedea, la începutul acestui tur de campionat, că C.S.M. Sibiu va încheia prima jumătate a campionatului în postul de lider ? Nici chiar cei mai înflăcăraţi suporteri nu se duceau atît de departe cu gîndul... De ce ? Pentru că, de cîţiva ani, mai bine zis de prin 1962, sibienii nu au mai avut satisfacţii în acest domeniu, ci mai mult decepţii. Aproape la fiecare campionat echipa se zbătea pe muchie de cuţit pentru a supravieţui în Divizia B !

Şi, totuşi, de data asta C.S.M. Sibiu a străpuns „barajul" marilor favorite ale seriei (Ripensia, Vagonul, Olimpia Oradea) şi, talonată de un alt outsider, C.F.R. Timişoara, s-a instalat pe locul 1, avînd următoarea situaţie în clasament :

15 8 3 4 18—14 19

A avut, oare, noul antrenor, prof. **Mircea Negru,** tînăr absolvent al I.E.F.S., darul de a schimba concepţia de joc (şi nu numai de joc...) a formaţiei ? Pentru a afla răspunsul am cerut părerea cîtorva dintre cele mai îndreptăţite personaje ale fotbalului sibian. La întrebările : 1) CUM APRECIAŢI ACTUALA POZIŢIE ÎN CLASAMENT A C.S.M. SIBIU ? ; 2) CUM VEDEŢI COMPORTAREA ÎN RETUR ? — ne-au răspuns **Gh. Jula,** preşedintele C.S.M. Sibiu, **Nicolae Lorenţ,** salariat la I.H.R. Sibiu, **Ion Itu,** redactor la „Tribuna Sibiului" şi prof. **Mircea Negru,** antrenor principal al echipei.

GH. JULA : 1) Locul fruntaş deţinut de echipa noastră este rezultatul înscăunării unui climat favorabil de muncă, a îmbunătăţirii relaţiilor dintre factorii determinanţi (jucători — antrenor), maturizarea majorităţii componenţilor echipei, conturarea şi aplicarea ideii unui joc colectiv. 2) Returul poate fi privit cu optimism. În sprijinul acestei afirmaţii vine creşterea potenţialului fizic şi moral al tuturor jucătorilor, îmbunătăţirea lotului, cultivarea încrederii în forţele proprii şi a simţului de responsabilitate. Toate acestea, cred eu, vor putea constitui baza de pe care să ne luăm zborul spre prima divizie a ţării.

N. LORENŢ : 1) Ca pasionat al fotbalului şi entuziast susţinător al lui C.S.M. Sibiu, mă bucu-

Mircea NEGRU

a fost întotdeauna la nivelul locului ocupat. Îmi amintesc de mai multe partide disputate la Sibiu, cum ar fi cele cu Minerul Anina, Olimpia Satu Mare, Metalul Tr. Severin, Chimia Rm. Vîlcea, în care băieţii noştri au terminat cu greu cele 90 de minute, lăsînd impresia că nu sînt suficient pregătiţi fizic. 2) Pentru ca să ne realizăm visul de două decenii, acela ca Sibiul să fie din nou în Divizia A, este nevoie nu numai de seriozitate în muncă, ci şi, în special, de întărirea liniei de atac cu încă doi jucători din cadrul judeţului nostru. Aş vrea să mai amintesc aci de încă o chestiune, foarte importantă în această acţiune pe care o încearcă fotbalul sibian : ar fi bine ca publicul să sprijine cu şi mai multă căldură echipa, să aplaude fazele frumoase atît ale favoriţilor, cît şi ale adversarilor.

ION ITU : 1) Judecînd prin prisma valorilor individuale, trebuie să acceptăm că jucători ca **Zaharia, Rătscher, Liebhardt, David, Flichiş** sau **Unguroiu,** alcătuiesc un bloc tehnic, tactic şi psihic, apt chiar pentru prima divizie ; judecînd prin prisma valorii compartimentelor, trebuie să acceptăm că C.S.M. are o apărare de lider, o linie de mijloc **(Flichiş — Laufceag — Unguroiu)** care atunci cînd vrea cu tot dinadinsul poate

nici o echipă din serie nu are două compartimente mai bune ca ale noastre, poziţia echipei mi se pare firească. 2) Dacă apărarea nu va avea fluctuaţii de formă, dacă linia de mijloc va urma un regim de pregătire capabil să-i imprime un ritm alert în ultimele 20 de minute, în sfîrşit — dacă productivitatea liniei de atac va spori (prin întărirea ei cu elemente viguroase şi iuţi) ne vom bucura cu toţii de succesul echipei şi al tînărului ei antrenor. Deocamdată însă, doar 18 goluri în 15 meciuri e prea puţin pentru un lider...

PROF. M. NEGRU : 1) Sîntem pe locul 1, poziţie obţinută cu eforturi deosebite la care şi-au adus contribuţia jucătorii şi conducerea. Dar să nu uităm că sîntem numai la jumătatea drumului... 2) Faptul că opt etape am condus plutonul seriei a doua ne obligă. Deci, multă muncă, evitarea greşelilor pe care le cunoaştem, perfecţionarea jocului sub multiplele lui aspecte.

Frumoasa comportare a sibienilor a fost obţinută de următorii jucători : **Liebhardt, Zaharia, David, Mihai, Dărăban, Rătscher, Creţu, Laufceag, Stoicescu, Flichiş, Chiran, Unguroiu, P. Rotaru, Nistor, Loncearici, Lazăr, I. Rotaru.** (Dintre aceştia, **Liebhardt, Zaharia, David, Rătscher, Creţu, Stoicescu** şi **Flichiş** au fost prezenţi în toate cele 15 partide ale turului).

Este aceasta cea mai valoroasă echipă pe care a avut-o Sibiul în ultimii 20 de ani ? Răspunsul primei jumătăţi a campionatului este afirmativ ; rămîne ca returul să-l confirme...

ILIE IONESCU
corespondent

ZIG — ZAG

● Patru echipe s-au schimbat la conducerea seriei I (Portul Constanţa, Politehnica Galaţi, Metalul Bucureşti, Progresul Bucureşti) şi opt în a doua (Minerul Anina, Vagonul Arad, Electroputere Craiova, Metalul Hunedoara, Olimpia Oradea, Olimpia Satu Mare, Ripensia Timişoara, C.S.M. Sibiu). Cele mai constante, actualele formaţii-lider : Progresul Bucureşti (7 etape) şi CSM Sibiu (8 etape).

● Cele 32 de echipe au folosit 613 fotbalişti : 306 în prima serie, 307 în a doua.

● Cei mai mulţi jucători au fost întrebuinţaţi de Metalurgistul Cugir 25; Ripensia şi Sportul studenţesc: cîte 23. În schimb, Chimia Suceava, Oţelul Galaţi şi Olimpia Oradea, numai cîte 16.

● Şapte partide s-au disputat în alte localităţi decît ar fi trebuit, datorită suspendării terenurilor echipelor Metalul Tîrgovişte, Ştiinţa Bacău, Politehnica Galaţi, Metalul Hunedoara şi C.S.M. Reşiţa.

● 19 jucători au fost eliminaţi, recordul deţinîndu-l formaţia Progresul Brăila cu patru expulzaţi de pe teren.

PENALTIURI

● În total, în cele două serii, arbitrii au acordat 67 de lovituri de la 11 m, cele mai multe în cea de-a doua : 42, faţă de numai 25 în prima. 55 de penaltiuri (21 în seria I, 34 în a II-a) au fost transformate. Numai de 12 ori au trecut mingile pe lîngă bară, ori le-au reţinut portarii.

● Din cele 67, numai 13 penaltiuri au fost acordate echipelor vizitatoare: 7 în prima serie şi 6 în cea de-a doua.

● Cei mai activi arbitri în materie de lovituri de la 11 m s-au dovedit **Aurel Pop** (Oradea) cu 5 lovituri de pedeapsă acordate, **Mircea Bădulescu** (Oradea) şi **Chiriac Manuşaride** (Bucureşti) cu cîte 3.

● Partida C.S.M. Reşiţa — Ripensia (3—1) deţine recordul penaltiurilor acordate : 4. Dintre ele 3 au fost transformate **(Jac** — C.S.M., de două ori; **Kun I** — Ripensia, o dată). Cea de-a patra lovitură a fost ratată de **Panici** (Ripensia).

● Încă un record (de neinvidiat) : **Danileţ** (Chimia Suceava) a ratat ambele lovituri de pedeapsă ce le-a avut de executat în partida Oţelul — Chimia (2—0) !

● Şi încă unul : Ripensia Timişoara deţine recordul absolut al turului în materie de lovituri de la 11 m : de 4 ori a fost sancţionată, de 4 ori a marcat, o dată a ratat. Urmează în acest clasament C.S.M. Reşiţa şi Gloria Bîrlad cu cîte 3 penaltiuri.

EFICACITATE

● În total, în cele două serii s-au înscris 628 de goluri, mai precişi în tir dovedindu-se atacanţii din seria I : 331 faţă de 297. De remarcat că echipele oaspe au marcat 95 de goluri în prima serie, şi numai 65 în a doua. Doar de 21 de ori au fost învinse echipele organizatoare !

● Media golurilor înscrise de meci: 2,75 în seria I, 2,47 în a II-a.

● De remarcat că echipele cu cele mai eficace linii de atac nu se află printre fruntaşi : în seria I, Gloria Bîrlad, cu 27 de goluri marcate ocupă locul 13, iar Ripensia Timişoara, în a doua, este pe poziţia a patra cu 34 de goluri la activ.

● Recordmana ineficacităţii, Metalul Tr. Severin : 11 goluri înscrise în 15 meciuri. O urmează, cu 13 goluri, un pluton de cinci echipe : Electroputere Craiova, Metalul Hunedoara, Gaz metan Mediaş, Chimia Suceava şi Ştiinţa Bacău.

● Cu numai 7 goluri primite, Progresul Bucureşti şi Minerul Baia Mare îşi dau mîna pe locul I al eficacităţii liniilor de apărare. În schimb, Gloria Bîrlad este din nou recordmană (pe Divizia B) cu cele 32 de goluri primite.

● Trei hat-trick-uri s-au înregistrat în prima jumătate a turului. Autori : **Tiron** (Metalul Tîrgovişte, în meciul cu Ceahlăul Piatra Neamţ), **Mustaţă** Gloria Bîrlad, în partida cu Ştiinţa Bacău) şi **Tr. Popescu** (Poiana în jocul cu Dunărea Giurgiu).

● Cele mai multe goluri marcate într-un singur joc s-au înregistrat în partida Gloria Bîrlad—Flacăra Moreni : 10 (Gloria a cîştigat cu 6—4). Pe locul secund în acest clasament, meciul Portul Constanţa—Poiana Cimpina în care s-au înscris 9 goluri (6—3 pentru Portul). În sfîrşit, două partide cu cîte 8 goluri : Minerul Anina — Olimpia Satu Mare (6—2) şi Sportul studenţesc—Metalul Bucureşti (4—4).

AUTOGOLURI

● De 18 ori au scos portarii mingea expediată în propria poartă de coechipierii lor. Cele mai multe s-au înregistrat în prima serie (12). „golgeter" fiind **Turcu** de la Flacăra Moreni : a marcat şi pentru Gloria Bîrlad, şi pentru Metalul Bucureşti. Iată-i pe ceilalţi marcatori : **State** (Progresul Brăila) pentru Metalul Bucureşti, **Ionescu** (Sportul studenţesc) pentru Chimia Suceava, **Sîrbu** (Sportul studenţesc) pentru Ceahlăul, **Melenco** (Portul) pentru Oţelul, **Ghica** (Ştiinţa Bacau) pentru Sportul studenţesc, **Miniosu** (Ştiinţa Bacău) pentru Sportul studenţesc, **Argeşeanu** (Sportul studenţesc) pentru Ştiinţa Bacău, **Ciobanu** (Metalul Tîrgovişte) pentru Metrom Braşov, **Dumitru** (Metrom Braşov) pentru Oţelul Galaţi, **Marin** (Dunărea) pentru Progresul Bucureşti, în SERIA I ; **Beker** (Minerul Anina) pentru Chimia Rm. Vîlcea, **Constantin** (Metalul Tr. Severin) pentru Olimpia Oradea, **Arnăutu** (C.S.M. Reşiţa) pentru Minerul Anina, **Grizescu** (Metalul Hunedoara) pentru C.S.M. Sibiu, **Spălăţelu** (Minerul Anina) pentru C.F.R. Timişoara, **Iatan** (Electroputere) pentru Olimpia Oradea, în SERIA a II-a.

● **Melenco** (Portul) şi **Dumitru** (Metrom) sînt eroii unor situaţii identice : şi unul şi altul, în partida echipei lor, disputată în compania Oţelului Galaţi, au înscris cîte un autogol. Pînă aci, nimic deosebit. Vrînd însă să-şi răscumpere greşeala, au transformat (cînd s-a ivit ocazia), cîte un penalti. Şi astfel au marcat, în acelaşi meci, cîte un gol în fiecare poartă !

● De remarcat că în partida Sportul studenţesc—Ştiinţa Bacău (3—1) s-au înscris trei goluri în propria poartă ! De două ori au marcat băcăuanii, o dată studenţii !

GOLGETERI SERIA a II-a

11 GOLURI : **Kun I** (Ripensia) ;
10 GOLURI : **Petrică** (Olimpia Oradea), **Dobîndă** (Ripensia) ;
7 GOLURI **Dumbreanu II** (Gaz metan), **Nestorovici** (C.S.M. Reşiţa), **Both** (Olimpia Oradea) ;
6 GOLURI : **Szilagy** (Minerul Anina), **Stănoaie** (Vagonul) ;
5 GOLURI : **Lang** (Minerul Anina), **Căprioru** (Metarul Tr. Severin) ;
4 GOLURI : **Mathe** (Minerul Anina), **Vlad, Gyenge, Czako I** (C.F.R. Arad), **Mertesz** (Vagonul), **Bohoni** (Minerul Baia Mare), **Smadea** (Metalurgistul Cugir), **Copăceanu, Jac** (C.S.M. Reşiţa), **Kinceses** (Olimpia Satu Mare), **Unguroiu** (C.S.M. Sibiu), **Covaci** (C.F.R. Timişoara), **Surdan** (Ripensia).
3 GOLURI : **Serban** (Minerul Anina), **Mihoc, Korosi** (C.F.R. Arad), **Schweillinger** (Vagonul), **Bandi** (Minerul Baia Mare), **Lovin, Resciuc** (Electroputere), **Bobay, Savancea II** (Metalurgistul), **Covaci, Cserno, Steiner** (Metalul Hunedoara), **Bakoş,** (Olimpia Oradea), **Tifirel, Petrică** (Olimpia Rm. Vîlcea), **Laufceag, Stoicescu, Flichiş** (C.S.M. Sibiu), **Cioroparu, Gorduna** (C.F.R. Timi-

PETROLUL — O EXPERIENȚĂ REUȘITĂ PARȚIAL

Locul 12 la jumătate de campionat, cu numai 4 puncte avans față de ocupanta locului 15 și avînd în fată un retur cu 8 jocuri în deplasare față de 7 acasă, nu poate constitui pentru o echipă un motiv de încredere calmă în viitorul său. Raportînd însă acest adevăr la echipa Petrolul Ploiești, nu poți să nu-ți dai seama de anumite explicații peste care nu se poate trece: 1) toxi-infecția alimentară suferită de întreg lotul cu numai cîteva zile înaintea începerii întrecerii pentru titlul de campioană a țării, ceea ce a influențat vizibil evoluția ulterioară; 2) existența unuia dintre cele mai tinere efective din Divizia A; 3) lipsa de experiență, de acomodare cu Divizia A, a multora dintre jucători. Totuși sînt suporteri — și nu puțini — care arată o nestrămutată încredere în viitorul formației lor.

DOUĂ GENERAȚII FAȚĂ ÎN FAȚĂ

O adevărată bătălie s-a dat toamna trecută în inimile ploieștenilor, ale celor ce se consideră suporteri ai echipei, ale antrenorilor ei.

De mai multă vreme se impuneau anumite retușuri ale formației, dictate atît de progresul fotbalului și, deci, și al echipei, cît și de scăderea randamentului unora dintre cei care duseseră faima Petrolului peste mări și țări. În plus, unii jucători își manifestaseră dorința să activeze la alte echipe. Din categoria primilor au făcut parte **Dridea I** (acum inginer la Rafinăria Ploiești), **Pahonțu** și **Sfetcu** (antrenori la centrul de copii și tineret); din a doua — **Moldoveanu, Pal** și **Pavlovici**. Cu toții, jucători experimentați, cu multe stagiuni în Divizia A. Cam jumătate din echipa galben-roșilor. Cine le-a luat locul? Doi debutanți, **Moraru** (de la Poiana Cîmpina) și **Cotigă** de la Dinamo București — tineret); apoi: **Ciucu** (Ripensia Timișoara), **Dragomir** (Metalul Plopeni, dar provenit de la A.S.A. Tg. Mureș). Doar **Silviu Stănescu** (de la Universitatea Craiova) și în a doua jumătate a turului, **Sfîrlogea** (de la Vagonul Arad) aveau mai multă rutină competițională. Adăugînd și prezența lui **Vișan** în locul experimentatului **Mihai Ionescu** ca apărător al buturilor ploieștene, aveți motivele care au făcut ca în inimile ploieștenilor să se dea bătălia de care aminteam: vor suplini noii veniți calitățile demonstrate cu atîta brio de cei vechi?

Acestea erau subiectele discuțiilor, înainte de campionat, care puteau fi auzite în mijlocul amatorilor de fotbal din Ploiești. Era firească, zicem noi, o anumită neîncredere a publicului în posibilitățile noilor jucători. Dar, iată că antrenorii **Constantin Cernăianu** și **Nicolae Marinescu** (eu-mea: și aci avuseseră loc schimbări, prin plecarea lui **Ilie Oană**, cel ce aproape că se confundă cu istoria din ultimele trei decenii ale Juventusului București și Petrolului Ploiești) au avut de luptat și împotriva neîncrederii arătată de mai vîrstnicii din echipă în fortele proaspetilor titularizați.

ȘI A VENIT... POTOPUL!

Toate mergeau din plin. Tinerii jucători, pe măsura cărora se croise haina tactică a echipei, cu totul alta față de trecutul campionat (**„reușisem să schimbăm stilul de joc, făcîndu-l mai elastic pentru a reprezenta cît mai elocvent tinerețea jucătorilor: din același motiv s-a renunțat și la jocul cu „libero": pentru a nu-i încorseta pe aceștia într-un tipar prea fix, pentru a nu le răpi inițiativa în joc"**, ne spunea cu cîtva timp în urmă antrenorul Cernăianu), se încadraseră perfect. Ca dovadă, din cele 9 jocuri publice susținute pînă la începerea campionatului, ploieștenii nu au pierdut nici unul, au marcat 29 de goluri și au primit doar 10. Publicul fusese cîștigat de partea tinereții. O evidentă încredere se înscăunase în această echipă tînără, caracterizată printr-un joc în continuă mișcare: **Vișan — N. Ionescu, Bădin, Florea, Mocanu — Iuhasz, Dincuță, Moraru — Grozea, Cotigă (Stănescu), Oprișan.**

Și a venit ziua de 9 august. Meci de verificare, cu o săptămînă înainte de campionat, cu Dinamo Bacău. Scor: 1—1, la Ploiești. După joc, echipele servesc masa împreună. La desert, ploieștenii preferă prăjituri; băcăuanii optează pentru compot. A doua zi, întreaga echipă ploieșteană și antrenorii ei erau spitalizați. Diagnostic: toxi-infecție alimentară. Dinamoviștii — sănătoși! Ceva nu fusese în regulă, (s-a constatat apoi) cu prăjiturile. Dacă ploieștenii ar fi dorit și ei compot, acest capitol nu s-ar mai fi scris...

După o săptămînă de internare la spital și tratament intens, urmează alta de convalescență și usoară pregătire. Organismul, incomplet refăcut, nu permitea continuarea antrenamentelor de la exact aceeași notă la care fuseseră întrerupte, deși acumulările făcute în cele aproape 45 de zile dinaintea turului, se pierduseră în mare parte.

Cu toate eforturile, Petrolul, care a început campionatul cu etapa a treia, n-a mai putut redeveni ceea ce fusese înaintea accidentului. Ba, mai mult, urmările se văd și acum: nu numai că jucătorii au fost complet scoși din ritm și n-au mai putut atinge forma dovedită atunci (doar două exemple: **Cotigă**, după ce în perioada de pregătire încîntase întreg orașul, nu și-a mai revenit decît în ultimele etape; **Stănescu**, considerat și el o piesă de bază, a „dispărut"); au rămas cu afecțiuni renale (**Dragomir**), ori s-au îmbolnăvit (**Oprișan** — hepatită).

De aceea, în analiza activității echipei din orașul aurului negru, nu putem trece peste acest episod care și-a lăsat amprenta pe întregul ei sezon de toamnă.

Minutul 55 al meciului F. C. Argeș — Petrolul, (3—0): mingea deviată de piciorul lui Crîngașu (căzut la pămînt) intră în gol și revine în brațele portarului M. Ionescu

O ECUAȚIE CU TREI NECUNOSCUTE

Stimați cititori, vă propun spre rezolvare o ecuație cu trei necunoscute. Iată termenii: a) 6 jucători mai puțin din rîndul celor ce erau socotiți de bază; b) bătălia reconstrucției echipei dată peste cap cu o săptămînă înainte de campionat; c) campionatul care începuse și în care Petrolul încă nu debutase. Și iată și rezultatul la care trebuie să ajungeți: locul 8—9 pe care si l-a propus această echipă să-l ocupe la finele întrecerii. Întrebarea este: care sînt căile ce trebuie urmate, pentru a ajunge la acest rezultat? Timp de lucru: două săptămîni. Adică atîta cît au avut la dispoziție, pe patul de spital, antrenorii **Cernăianu** și **Marinescu.**

De unde trebuia plecat? Cu ce trebuia început? Pe ce pedală era necesar să se apese? Tot atîtea întrebări adiacente pe care si le puneau cei doi tehnicieni împreună cu medicul echipei, **Vasile Cristea**, cu o zi înaintea debutului, de fapt etapa a treia. Adversară: A.S.A. Tg. Mureș, la Ploiești. În linii mari a fost păstrată echipa pregătită. După 80 de minute, **Dragomir** cere să fie schimbat și tot turul nu mai apare în echipă. Îl înlocuiește **Oprișan.** După cîteva meciuri dispare și acesta. Cotigă, în care se puseseră atîtea sperante, are o comportare ce se învîrtește în jurul calificativelor suficient — suficient. După un debut mulțumitor, scade și randamentul lui **Stănescu.** Privind acum, la sfîrșitul primei jumătăți de campionat, modul în care a fost alcătuită formația, reiese — prin antiteză — stabilitatea apărării și modificările de la meci la meci (și chiar de la repriză la repriză) ale atacului, considerat drept piesa slabă a echipei.

Deși la antrenamente era necesar să se forțeze, condiția fizică a jucătorilor cerea — cel puțin în primele săptămîni — o strictă individualizare a antrenamentului, care la început a ținut seama de urmările intoxicației pentru ca, apoi, să primeze deficientele (**Bădin, N. Ionescu, Crîngașu, Dincuță, Oprișan** au exersat suplimentar lovirea corectă a balonului). Păstrîndu-se, deci, scheletul de bază al echipei pregătită, s-au încercat diverse implantări pe locurile rămase libere. Piese de schimb: **Moraru, Cotigă, Vișan, Stănescu, Ciucu.** Pe parcurs, **Gruber, Crîngașu** (și mai puțin **Alexiu**) și-au făcut și ei loc în primii 11, Petrolul ajungînd astfel una dintre cele mai tinere echipe ale campionatului nostru.

În felul acesta s-a încheiat, în linii mari, acțiunea de întinerire a echipei începută cu doi ani în urmă — pentru a aminti aci unul din obiectivele trecute în planul lor de antrenorii echipei. S-a ajuns, astfel, la încheierea unui colectiv tînăr și cu perspective (un alt obiectiv al tehnicienilor ploieșteni), la crearea unei unități sufletești datorită tocmai apropierii ca vîrstă. Publicul ploieștean a fost cîștigat de ideea care a stat la baza reconstrucției echipei, îmbrățișîndu-și jucătorii cu o căldură deosebită. Cel mai bun argument nu poate fi decît unul de ordin **economic**: dacă în returul campionatului trecut încasările de la meciuri **s-au** ridicat la 427.000 lei, suma a crescut astă-toamnă la 630.000 lei.

Și astfel, încet-încet, ecuația a început să fie rezolvată. Numai că cele două săptămîni s-au întins pe toată perioada turului, iar pentru rezultatul definitiv trebuie să așteptăm finalul campionatului. Pînă atunci, locul 12. Pînă la 8—9, mai este...

GROZEA: 1 GOL DIN ACȚIUNE!

Din totdeauna a existat un „stil Petrolul" — acel ansamblu, în care se realiza o îmbinare a calităților fizice, a jocului de angajare totală, cu cele tehnice și tactice, bazat pe calitățile deosebite ale unora dintre jucători. Dar astă-toamnă cum a jucat Petrolul? Antrenorii, încercînd o punere de acord a tinereții jucătorilor cu cerințele actuale ale fotbalului, au pus accent pe jocul în viteză, în continuă mișcare. Au reușit? Și da, și nu. **Da** — dacă ar fi să judecăm după cîteva partide în care ploieștenii s-au comportat la înălțime: cu Farul la Constanța (1—2), cu Universitatea la Craiova (1—2), cu U.T.A. la Arad (1—1), cu Steagul roșu la Ploiești (2—0); **nu** — dacă ne-am aminti de partidele cu „U" Cluj (2—2 la Ploiești), C.F.R. Cluj (1—2) și F.C. Argeș (0—3).

Pe care din compartimentele sale s-a bazat Petrolul astă-toamnă? În special pe apărare. Cît timp a jucat, **Vișan** a primit note frumoase. După accidentul de la Arad (etapa a 6-a), din meciul cu U.T.A., bătrînul leu care este **Mihai Ionescu**, nu i-a mai cedat locul tînărului său înlocuitor decît pentru o repriză. Din linia de fund, **Bădin**, dar și **Florea** sau **Mocanu**, și-au depășit contracandidații. Se mai afirmă însă **Crîngașu**, în timp ce **N. Ionescu** s-a prezentat cu mult sub posibilitățile lui. A dat rezultate mai bune, fiind mai sîrguincios în pregătire, **Gruber.** Linia de mijloc **Juhasz — Dincuță — Moraru**, mobilă și laborioasă, a constituit de multe ori punctul forte al echipei. Insuficienta colaborare între ei, preferința pentru a căra mingea în loc s-o paseze, sau pentru acțiuni individuale (**Moraru, Dincuță**) în locul jocului colectiv, au tras în jos aprecierea globală asupra aportului liniei mediane. În ciuda numeroaselor modificări, încă n-a fost găsită soluția ideală. În disperare de cauză, ca și datorită numeroaselor indisponibilități în momentul acela, antrenorii s-au văzut obligați să-l încerce pe **Mocanu** în centrul liniei de atac, pentru că aveau cu cine să-l înlocuiască în apărare. Numai că experiența n-a dat roadele așteptate. În momentul cînd l-au găsit liber pe **Sfîrlogea**, s-a apelat la el fiind socotit în stare să dea atacului ploieștean eficacitatea de care avea nevoie. Dar nici cu el experiența nu a reușit, deși există și în acest caz circumstanțe atenuante. De aceea, preocuparea principală a conducerii tehnice continuă să fie îmbunătățirea jocului liniei ofensive, care caută — încă — prea mult cea mai bună poziție de șut sau cedează prea ușor în fața unei apărări hotărîte. Pe seama acestor realități trebuie pus și faptul că atacantul de la care se aștepta cel mai mult, **Grozea**, a marcat doar un gol din acțiune! Ca și **Cotigă** sau **Stănescu**, egalați toți trei de fundașul central **Bădin.** Datorită acestei ineficacități cronice, Petrolul s-a impus cu greu chiar și acasă (1—0 cu A.S.A. din penalti, 1—0 cu Jiul tot din penalti, 2—1 cu Politehnica Iași, 2—2 cu Dinamo Bacău, 2—1 cu Crișul, golul victoriei fiind realizat tot din lovitură de la 11 m). Noroc cu aceste lovituri de pedeapsă, transformate de **Grozea**, care au adus ploieștenilor 6 puncte prețioase ca aurul.

Discutînd în continuare despre linia de atac, să amintim însă că ea diferă complet față de cea cu care Petrolul a terminat campionatul trecut. De la **Grozea — Pavlovici — Dridea I — Moldoveanu (Oprișan)**, s-a ajuns la **Grozea — Cotigă — Sfîrlogea — Stănescu.** Firește, e nevoie de o perioadă de acomodare între aceste nume care nu s-au mai găsit niciodată împreună. **Sfîrlogea** și **Stănescu** s-au întîlnit rareori chiar și în atacul Universității Craiova, unde erau colegi.

★

Asadar: a reușit „experiența Petrolul"? Pentru moment, numai parțial. Dar cifrele, realitățile, perspectiva lotului ploieștean anunță o reușită deplină. Este nevoie însă de acel catalizator care este timpul și care poate lucra în favoarea ploieștenilor, pentru a rezolva complet ecuația amintită și să-i urce chiar mai sus de locul 8—9 pe care și l-au propus. O cere tradiția clubului ploieștean, o cere tradiția fotbalului ploieștean.

Mircea TUDORAN

	JUCĂTORI	MECIURI JUCATE	TOTAL MINUTE	NOTA MEDIE
1.	VIȘAN	7	532	714
2.	M.IONESCU	10	819	780
3.	N.IONESCU	13	1006	654
4.	BĂDIN	14	1259	764
5.	FLOREA	11	990	727
6.	MOCANU	15	1350	733
7.	GRUBER	7	519	650
8.	CRÎNGAȘU	6	540	716
9.	DINCUȚĂ	15	1350	740
10.	MORARU	15	1280	713
11.	JUHASZ	13	967	683
12.	DRAGOMIR	1	80	600
13.	ALEXIU	3	79	600
14.	GROZEA	14	1260	735
15.	COTIGA	13	1008	623
16.	STĂNESCU	11	769	600
17.	OPRIȘAN	9	532	666
18.	SFÎRLOGEA	6	490	566
19.	CIUCU	1	12	—

R. F. A GERMANIEI

O PARTICIPANTĂ CU PRETENȚII

Data de 11 februarie reprezintă pentru antrenorul federal vest-german **Helmut Schön** debutul pregătirilor propriu-zise pentru turneul final C.M. Lotul de jucători și o formație posibilă vor fi supuse azi, primului test important : cu **Spania** la **Sevilla.**

CALIFICARE CU PERIPEȚII

Schön a avut însă, multe emoții pînă s-a văzut în această plăcută situație (pentru că ori cîte griji are și acum selecționerul vest-german, totuși a fi finalist este motiv de mare satisfacție, este o confirmare a cărții de vizită de vicecampioană). Drumul calificării a fost mai greu decît a crezut și dacă a trecut cu bine hopul de la Glasgow, cu Scoția (1—1), în schimb era cît p-aici să capoteze tocmai acolo unde nu se aștepta sau se aștepta mai puțin : cu Cipru, la Nicosia, a cîștigat (cu 1—0) și cu Austria la Nürnberg, asupra căreia a reușit să smulgă victoria cu 1—0 abia în min. 88, mulțumită aceluiași șetos de goluri care este **Gerd Müller**, marcator și la **Nicosia.** Mai mult chiar, **Schön** a suferit și la ultimul joc, cel decisiv, cu **Scoția**, disputat tot pe teren propriu, la **Hamburg.** Această dispută a avut o desfășurare de o duritate și un dramatism extraordinar. Cele două forțe s-au angajat fără menajament într-o luptă disperată pentru calificare. Victoria a surîs la început scoțienilor, care au deschis scorul, apoi au egalat și au condus vest-germanii, dar scoțienii au egalat la rîndul lor și numai cu 11 minute înainte de sfîrșit **Libuda** i-a redat respirația lui **Schön.** Victorie cu 3—2 și calificare pentru Mexic.

PRIMUL DRUM ÎN MEXIC

Pentru mulți specialiști, **R. F. a Germaniei** este una din favoritele campionatului mondial. Pe **Schön** îl încîntă, desigur, aceste aprecieri, dar cum nu-i omul care să-l facă să uite de pregătirea participării din toate punctele de vedere, și-a luat toate măsurile de rigoare. Are, evident, dificultăți de învins, dar speră să le depășească pentru că vrea să prezinte în Mexic o echipă cu alte pretenții decît în Anglia.

Primul lucru pe care l-a făcut **Schön** a fost o vizită în Mexic, la **Leon,** pentru a se documenta la fața locului asupra condițiilor de cazare, alimentare și antrenament. Concluziile lui ? Condițiile par mai puțin favorabile decît în Anglia, în 1966, în special în ceea ce privește găsirea unui loc de cazare care să asigure liniște jucătorilor și a unui teren bun de antrenament. **Schön** a decis ca să includă în lot un bucătar, ca în 1958, 1962 și 1966. **„Este foarte important ca jucătorii mei să aibă în Mexic, mîncărurile obișnuite, băutura și o duzină de alte lucruri care numai în străinătate pot părea secundare sau chiar superflue"** — a spus el. În bagajele vest-germanilor se vor mai găsi filme TV și de cinema, precum și un program artistic cu vizite ale unor conaționali. **Schön** nu lasă nimic la întîmplare...

MAREA BĂTĂLIE A LUI SCHÖN

Greutatea cea mai mare însă, **Schön** a întîmpinat-o din partea cluburilor, pentru că stagiul din Mexic va fi mai lung decît se prevăzuse și conducerile cluburilor nu sînt de acord. De aici a izbucnit un fel de război între **Schön,** care vrea să aibă mult timp jucătorii la dispoziție, și cluburi, care invocă programul prea încărcat de campionat, cu multe amînări de jocuri din cauza iernii. Intervenția federației a reușit, vorba proverbului, să împace și capra și varza : **a elaborat un alt program al returului și a fixat la 2 mai data încheierii lui, amînînd însă semifinalele și finala Cupei pentru august! În felul acesta, Schön își va putea convoca lotul la 3 mai, la Hamburg, pentru a-l pregăti pînă la plecare, stabilită la 19 mai.**

4 JOCURI — TEST

În același timp s-a convenit cu cluburile asupra programului de pregătire pînă la încheierea campionatului : în afara meciului cu Spania, au mai fost perfectate alte trei, **unul la 8 aprilie cu un adversar încă nefixat,** altul **la 9 mai cu Irlanda de Nord** într-un oraș vest-german, și al treilea **la 13 mai cu Iugoslavia** la Hamburg.

Între timp însă, de la 25 la 28 ianuarie a avut loc un cantonament la Frankfurt/Main cu 25 de jucători, de fapt baza lotului prevăzut pentru Mexic. Schön a alcătuit un lot de 47 de jucători, care — în raport cu intențiile sale — se prezintă astfel :

LOTUL DE 22 JUCĂTORI (cîți trebuie anunțați la F.I.F.A. cu opt zile înainte de turneul final) : **Manglitz, Maier** și **Wolter**-portari ; **Vogts, Schulz, Beckenbauer, Schnellinger, Höttges, Patzke, Weber, Fichtel**-fundași ; **Haller, Netzer, Overath, Dietrich**-mijlocași ; **Libuda, Seeler, Müller, Held, Grabowski, Laumen** și **Horr**-înaintași.

LOTUL DE 40 JUCĂTORI (cei de mai sus, plus următorii, cîți trebuie comunicați la F.I.F.A. cu 45 de zile înainte de turneul final) : **Rynio, V. Gross**-portari ; **Sieloff, L. Müller, Lorenz, Bella, Entemann, Witt**-fundași ; **Roth, Zaczyk**-mijlocași ; **Heynckes, Neuberger, Maas, Hornig, Löhr, Köppel, Kapellmann** și **Wimmer**-înaintași.

REZERVE (pentru orice eventualitate) : **Bockholt**-portar ; **Biskup, Wild**-fundași ; **Friedrich**-mijlocaș ; **Krauthausen, Ohlhauser, Volkert**-atacanți.

La stagiul de la Frankfurt n-au participat **Schnellinger** și **Haller,** care joacă în Italia, precum și **Libuda,** accidentat.

ÎN 1970 — CA ÎN 1966...

Cum se vede din liste, **Schön** a recurs la majoritatea jucătorilor, în frunte cu „veteranii" **Schulz** și **Seeler,** care au participat și la C.M. 1966, ceea ce ar putea constitui un indiciu asupra intențiilor sale cu privire la formație pentru Mexic, deși succesorul lui **Sepp Herberger** evită să se pronunțe în această privință.

Totuși, prea multe modificări în ultimele formații nu așteaptă nimeni, deși unele noutăți nu sînt excluse. De pildă, titularizarea lui **Horr** de la Hertha BSC, un dinamic atacant. Și în privința formației de bază are **Schön** suficiente necazuri și se și așteaptă la inevitabile discuții asupra oportunității de a juca sau nu cu **Uwe Seeler,** „tancul" din Hamburg, asupra folosirii lui **Beckenbauer** în poziție retrasă sau ca mijlocaș ofensiv, asupra riscului de a întrebuința pe un **Weber** încă nerestabilit.

„Oricît ar părea de paradoxal — spunea Schön unui ziarist — **dar mă voi găsi în încurcătură atunci cînd voi avea de format apărarea pentru că voi avea de ales din 7—8 jucători de aceeași valoare. În ce privește atacul, mă preocupă absența unor extreme. În prezent nu dispun decît de o singură aripă de clasă autentică :** Libuda. Held **joacă mai mult atacant central,** Haller **este o „extremă falsă", Dörfel și-a pierdut forma. Sper însă să rezolv această problemă pînă la plecare".**

Pînă atunci, însă, **Schön** va avea multe insomnii...

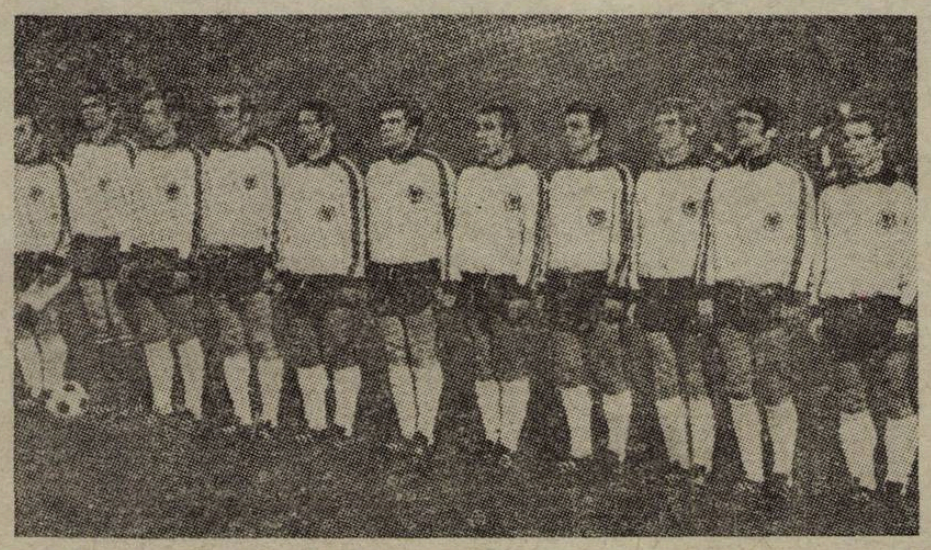

Formația aliniată de **R.F. a Germaniei** contra **Scoției.** De la stînga la dreapta : **Seeler, Maier, Beckenbauer, Schulz, Gerd Müller, Haller, Höttges, Libuda, Fichtel, Overath** și **Vogts**

Prezențe la C.M.

1930 : nu a participat. 1934 : locul 3 (9—1 cu Luxemburg în preliminarii, 5—2 cu Belgia, 2—1 cu Suedia, 1—3 cu Cehoslovacia și 3—2 cu Austria în turneul final). **1938:** eliminată **în optimi** de Elveția cu 1—1 și 4—2 (în preliminarii : 2—0 cu Finlanda, 4—1 cu Estonia). **1950 : n-a participat. 1954 : CAMPIOANĂ MONDIALĂ** (preliminarii : 1—1 și 5—1 cu Norvegia ; 3—0 și 3—1 cu Saar ; turneul final ; 4—1 și 7—2 cu Turcia și 3—8 cu Ungaria, 2—0 cu Iugoslavia, 6—1 cu Austria și 3—2 cu Ungaria în finală). **1958 : eliminată în preliminarii** (2—1 și 1—4 cu Țara Galilor, 1—3 și 1—4 cu Cehoslovacia). **1962. eliminată în sferturi** (preliminarii : 4—3 și 2—1 cu Irlanda de Nord, 3—0 și 2—1 cu Grecia ; turneul final : 0—0 cu Italia, 2—1 cu Elveția, 2—0 cu Chile, 0—1 cu Iugoslavia). **1966 : locul 2** (preliminarii : 1—1 și 2—1 cu Irlanda de Nord, 5—0 și 6—0 cu Cipru ; turneul final : 5—0 cu Elveția, 0—0 cu Argentina, 2—1 cu Spania, 4—0 cu Uruguay, 2—1 cu U.R.S.S., 2—4 cu Anglia). **1970 : calificat pentru turneul final** (1—0 și 12—0 cu Cipru, 1—1 și 3—2 cu Scoția, 2—0 și 1—0 cu Austria).

IAȘIN RĂMÎNE CEL MAI BUN. Reprezentativa **Uniunii Sovietice** se află în turneu la **Caracas** (Venezuela) unde participă la un turneu alături de echipele **Botafogo** (Rio de Janeiro) și **Spartak Trnava.** În cursul unui interviu acordat presei venezueliene, antrenorul secund al reprezentativei, **Starostin,** a declarat : **„Iașin este și actualmente cel mai bun portar al nostru. El nu dorește însă să mai participe la meciurile cu miză, de mare tensiune, ale Campionatului Mondial, rezervîndu-se numai pentru partidele de campionat cu Dinamo Moscova. Am înțeles justețea opiniei vechiului nostru internațional și i-am satisfăcut dorința. Sper ca Rudakov — declarat portarul nr. 1 al campionatului 1969 — să atingă clasa celebrului său predecesor".**

CONCURSUL TELEVIZIUNII MEXICANE. Direcția televiziunii mexicane a lansat un concurs pentru crearea unui imn al C.M. 1970 : acesta ar urma să fie anunțul fiecărei transmisii de la marea întrecere fotbalistică. Concursul este deschis tuturor compozitorilor lumii.

ÎMPRUDENȚA LUI ZAGALLO. Celebrul fost internațional brazilian **Zagallo,** actualmente antrenor al nu mai puțin celebrului club din **Rio de Janeiro, Botafogo,** a participat, recent, la un turneu la **Ciudad de Mexico.** La sfîrșitul turneului el a criticat vehement arbitrii mexicani. Criticile lui **Zagallo** au atras riposta energică a președintelui Colegiului arbitrilor mexicani, **Diego de Leo,** care a reamintit antrenorului brazilian că statutul F.I.F.A. nu permite asemenea observații. Ziarele din **Rio** socotesc că **Zagallo** a făcut o imprudență care s-ar putea să coste... echipa **Braziliei** la C.M.

EXAMINATORII MÜLLER ȘI BECKENBAUER. La școala sportivă din **Grünwald,** localitate situată lîngă München, internaționalii vest-germani **Müller** și **Beckenbauer** au încercat mîngîea cu care se va juca la mondiale. **„Are o greutate ideală și se duce ca un obuz"** a fost de părere „tunarul" **Müller.** În ceea ce îl privește pe **Beckenbauer,** acesta a opinat — că mîngîea este o combinație între baloanele de fabricație vest-germană și cele produse **în Brazilia** : nici prea dură nici prea suplă. **„O mîngîe de calitate medie"** a concluzionat internaționalul lui **Bayern München.**

SUEDIA — ROMÂNIA 1—0... LA SORȚI

Care a fost mecanismul tragerii la sorți a grupelor turneului final C. M. ? Cum a ajuns echipa **României** în „lotul patru" de echipe, pe ce criterii ? Deși de la 10 ianuarie au trecut atîtea zile și comentariile s-au stins, considerăm interesant să redăm criteriile stabilite de comitetul de organizare cu o zi înainte de festivitatea de la **Ciudad de Mexico.** Ele au apărut într-un comunicat oficial publicat de buletinul forului internațional **(„F.I.F.A. NEWS"),** din care redăm mai jos, mai mult ca valoare documentară, criteriile fixate pentru tragerea la sorți.

● formarea unei **GRUPE AMERICANO-LATINE** cuprinzînd pe : **Mexic, Brazilia, Peru** și **Uruguay** ● formarea unei **GRUPE EUROPENE** cu : **Anglia, R. F. a Germaniei, U.R.S.S.** și **Italia** ● **determinarea prin tragere la sorți dacă Suedia sau România să facă parte din a doua grupă europeană** (rezultatul sorților : Suedia) ● formarea unei **a doua grupe europene** cu : **Belgia, Bulgaria, Cehoslovacia** și **Suedia** ● alcătuirea unei grupe cu celelalte țări : **Israel, Maroc, România** și **Salvador** ● tragerea la sorți în așa fel încît din fiecare lot de echipe să fie atribuită o echipă grupei 1 și, așa mai departe, celorlalte grupe ● atribuirea de numere echipelor din fiecare grupă prin tragere la sorți înainte ca numele lor să fie scoase din urne ● atribuirea nr. 2 din grupa 1 echipei Mexicului și nr. 10 din grupa III echipei Angliei, pentru ca aceste echipe să dispute meciul inaugural precum și ultimul din grupa respectivă.

Cum se vede, sorții ne-au trimis în lotul 4 de echipe și tot ei, mai tîrziu, în cea mai puternică grupă a turneului final !

„DESTUL CU APA LA MOARĂ DATĂ PERULUI!" SCRIE PRESA BULGARĂ

Șederea echipei naționale de fotbal a Bulgariei la baza de altitudine Belmeken (1900 metri) a fost utilă nu numai din punct de vedere al antrenamentului, ci și din punct de vedere al cercetărilor medicale întreprinse cu acest prilej.

Am vorbit cu doctorul Krastev, *unul din specialiștii bulgari în materie de adaptare la altitudine. El a fost de cîteva ori în* Mexic, *cunoaște bine condițiile de acolo și a lucrat pentru aclimatizarea echipei* Bulgariei, *la turneul olimpic.* Dr. Krastev *mi-a spus, între altele :* „Am remarcat, ca și alți specialiști, de altfel, că vechi boli sau traumatisme, care în mod normal se socotesc vindecate, reactivează în condiții de altitudine. Din acest motiv, la Belmeken, am profitat de timp pentru a trata în profunzime afecțiunile și traumatismele mai vechi. În mod deosebit ne-am preocupat de tratarea cariilor dentare, care la altitudine pot da multe neplăceri. Un loc important l-a ocupat lucrul cu baro-camera. Jucătorul *Kolev, Jekov etc. Pînă la data de 15 februarie, cînd va avea loc meciul Bulgaria — Mexic, la Ciudad de Mexico, se vor face antrenamente în capitala mexicană. Acest prim meci, cu caracter oficial, va fi urmat (la 18 februarie) de un al doilea meci, de data aceasta cu caracter amical, pe stadionul din orașul* Leon, *unde se vor disputa meciurile grupei din care face parte* Bulgaria. *Fotbaliștii bulgari vor pleca apoi în* Peru, *pentru două meciuri la* Lima, *cu reprezentativa acestei țări, în zilele de 22 și 24 februarie, după care vor reveni în țară. În presa bulgară au apărut unele articole în legătură cu jocurile în* Peru, *considerîndu-se că e o greșeală să se meargă într-o țară cu care sîntem în grupă. În general, se consideră aici că lupta pentru locul secund se va da între* Bulgaria și Peru, *pentru că echipa* R. F. a Germaniei *este mare favorită iar* Marocului *nu i se acordă șanse. Echipa* Perului și *faimosul său antrenor,* Didi, *au fost prezentate cu lux de amănunte de presă dar curînd a apărut și o reacție, venită din partea ziarului „OTECESTVEN FRONT" care a publicat un grupaj de scrisori din partea unor cititori, sub titlul* „Destul cu apa la moară dată Perului !". *Cititorii respectivi scriu că preamărirea acestei echipe nu este de natură a ridica moralul jucătorilor bulgari și dau ca exemplu atitudinea bine dozată a presei din România care a prezentat foarte bine poziția* României *în grupa de la* Guadalajara. *Iată ce spune unul din cititorii ziarului :* „Cu un realism bine dozat, presa română scrie că la C.M. nu există echipe dinainte învingătoare sau dinainte învinse, ceea ce e foarte adevărat. Cei care au eliminat Portugalia nu pot fi fără șanse. Dacă s-ar fi calificat din grupa I preliminară Portugalia, cine ar fi îndrăznit s-o considere fără șanse ?"

Cunoscutul internațional JEKOV, în plin antrenament, la Belmeken

Ștefan NOIKOV

LEV IAȘIN

CEL MAI BUN PORTAR DIN LUME (IV)

După ce am parcurs — în precedentele capitole — începuturile vieții sportive a lui Lev Iașin, precum și cîteva dintre cele mai semnificative momente din activitatea sa pe planul marilor întreceri internaționale, încheiem — în numărul de față — spicuirile din interesanta biografie a faimosului fotbalist.

În cele ce urmează, portarul lui Dinamo Moscova (care a anunțat, recent, hotărîrea de a începe un nou campionat cu echipa sa de club), face o serie de considerații asupra jocului portarului.

Cu prilejul banchetului, care a avut loc la închiderea campionatului mondial din Anglia, *Lev Iașin n-a fost uitat de către organizatori. I s-a făcut un cadou frumos, mai ales că avea să sărbătorească, în curînd, cea de a 37-a aniversare a zilei de naștere. În fața jucătorilor, oficialilor și invitaților de onoare, prezenți la banchet,* Lev Iașin *a fost declarat cel mai bun portar al C.M. din* Anglia. *Această recunoaștere era cu atît mai semnificativă, cu cît comportarea celorlalți portari, cum ar fi fost:* Banks *(Anglia),* Mazurkiewicz *(Uruguay),* Iribar *(Spania),* Gilmar *(Brazilia),* Albertosi *(Italia), nu era mai prejos.*

În încheiere, să ne oprim puțin asupra stilului său de a apăra.

Cu prilejul meciului Argentina — U.R.S.S., *disputat în anul 1961 la* Buenos Aires, *stilul de a apăra al lui* Iașin, *cu ieșirile sale temerare pînă dincolo de linia de 16 m, a constituit o surpriză șocantă pentru spectatorii aflați în tribune. Președintele federației argentiniene de fotbal,* Colombo, *a fost de-a dreptul surprins și, fără ca să se mai poată controla, a început să strige :* „Ce face ăsta ? Ce, a înnebunit ?" *Cînd* Iașin *a mai avut cîteva intervenții de acest gen, președintele* Colombo *a exclamat :* „Greșelile acestea o să-l coste scump". *Cum însă* Iașin *continua să se aventureze la marginea careului de 16 m de cîte ori situația o cerea, președintele s-a convins că aceste ieșiri nu denotau superficialitate și risc, ci făceau parte din concepția de joc a portarului sovietic.* Colombo *a aplaudat toate intervențiile portarului, iar după meci a declarat :* „Un asemenea spectacol nu am văzut încă. Acest Iașin este magnific ! Ieșirile lui din poartă, despre care s-a vorbit atît de mult în lumea fotbalului, nu constituiau un joc al hazardului, ci făceau parte din stilul și tactica sa de joc".

În ultimii ani, însă, Iașin *și-a schimbat stilul.* „Faptul că mi-am schimbat stilul și nu mai părăsesc poarta, nu constituie un capriciu al meu, ci o necesitate. Este rezultatul schimbărilor survenite în ceea ce privește sistemul de joc aplicat în prezent, față de cel aplicat cu ani în urmă — *a declarat el.* „Intrucît, la ora actuală, în fața portarului acționează o apărare aglomerată, întărită cu «măturătorul», portarul este absolvit de sarcina din trecut — de a îndeplini, pînă la un anumit punct — rolul acestuia. Ieșirile mele, atît de discutate cîndva, nu erau, de fapt, altceva, decît rezolvarea sarcinilor care revin, la ora actuală, «măturătorului»".

Și Iașin *continuă observațiile sale : „Dacă astăzi cineva susține, că în fotbalul modern, cu sistemul său defensiv, «de betonare», s-a schimbat așezarea inițială pentru 10 din cele 11 posturi din echipă (cu excepția portarului), trebuie să spunem că acest fapt nu corespunde realității. De fapt, s-a schimbat și sarcina celui de al 11-lea jucător, portarul. Astăzi, portarul care vrea să facă parte din elita jucătorilor pe acest post, dacă nu poate să respingă șutul sau să intre în posesia balonului, trebuie să participe direct la joc — și asta mult mai des decît în «frumoasele timpuri de odinioară». Despre situația actuală a fotbalului mondial, Iașin are o părere proprie. El crede că stilul portarului ar trebui să se adapteze la schimbările jocului în cîmp. Prin schimbarea tacticii de joc, în fotbalul modern s-a redus și raza de acțiune a portarului, implicit și ieșirile, deoarece în noua concepție de joc, în mod practic au dispărut pasele lungi. Atacanții nu-și mai desfășoară jocul în prima linie, așa cum făceau în trecut, ci încearcă să ajungă la poarta adversă de la mijlocul terenului prin dribling, pase scurte și un-doiuri. Aceasta înseamnă, că jocul nu mai este practicat în linie dreaptă.*

Astăzi, portarul trebuie să vină cît mai repede în ajutorul fundașilor, cînd situația o cere. De aceea, ieșirile lui Iașin *— departe, în cîmp — care, cîndva, i-au adus faimă, iar astăzi au intrat în domeniul legendei — din motivele amintite mai sus, aparțin trecutului. Ținînd seama de noua concepție de joc, și portarul echipei sovietice a fost nevoit, ca la C.M. din Anglia, să renunțe la vechile deprinderi și să efectueze ieșiri scurte și oportune.* Iașin *este de părere că ieșirile din poartă (față de anul 1952, cînd și-a început cariera), s-au schimbat radical și adaugă că, în fotbalul modern, portarului nu-i mai rămîne timp să judece, iar atunci cînd părăsește poarta, trebuie s-o facă mai mult instinctiv.*

Este cunoscută, de asemenea, specialitatea lui Iașin *de a-și dirija, în timpul jocului, coechipierii. Acest lucru nu denotă nervozitate, așa cum se întîmplă cu alți portari, care o fac numai cînd îi amenință pericolul. Prin aceasta,* Iașin *urmărește cu totul alt scop. Să intuiască, de pe locul unde se află, și care îi permite o privire de ansamblu a întregului cîmp de joc, intențiile sau acțiunile adversarului și să atragă atenția coechipierilor.*

„În timpul jocurilor din cadrul C.M. din Anglia — *remarcă* Iașin — nu era ușor să-ți dirijezi coechipierii prin strigăte. În decursul partidei, tensiunea nervoasă creștea nu numai la jucători, ci, înainte de toate, la spectatori, care strigau așa de tare, încît, de multe ori, jucătorii din teren nu-și auzeau propriile cuvinte. Spectatorii fanatici își încurajau echipa favorită de-a lungul întregii partide. Cînd jucătorul care era în posesia balonului se apropia de poarta adversă, strigătele se transformau în urlete, astfel că orice intervenție vocală a portarului, pentru a atrage atenția sau a chema fundașul, devenea inutilă".

★

La început s-a crezut că Iașin *își va încheia activitatea competițională după turneul final al C.M. din* Anglia *sau următoarele meciuri internaționale ale echipei* U.R.S.S. *Dar n-a fost așa. La întrebarea care i s-a pus, cu prilejul celui de al 80-lea meci internațional,* Iașin *a răspuns : „Iubesc foarte mult fotbalul căruia i-am închinat toată viața. De aceea voi încerca să joc atît timp cît am să simt că echipa are nevoie de mine". Iată de ce, acest rar portar, nu și-a încheiat încă activitatea sportivă activă.*

— Sfîrșit —

Traducere de V. BENKOVSKI
(după revista „GOL" din Praga)

Doi mari portari, din două generații diferite : cehoslovacul V. PLANICKA și sovieticul L. IAȘIN

U.E.F.A. ȘI-A DESEMNAT ARBITRII PE ANUL 1970

Începînd din acest an, arbitrii jocurilor din cadrul **„Cupei campionilor europeni"** și **„Cupei cupelor"** sînt delegați NOMINAL de către comisia de arbitri U.E.F.A., spre deosebire de anii trecuți cînd erau desemnate ȚĂRILE arbitrilor, iar federațiile respective trebuiau să delege nominal și să anunțe forul european. În felul acesta a procedat cu jocurile din „sferturile de finală" ale celor două cupe și va continua cu această practică și în viitor.

De ce a ajuns U.E.F.A. la această măsură? Pentru a asigura meciurilor arbitraje din cele mai bune, garantînd normala lor desfășurare. În acest scop, U.E.F.A. a cerut federațiilor afiliate să-i desemneze pe cei mai buni trei arbitri din lista de 7, comunicată, anual, la F.I.F.A. Nu s-a mulțumit însă, numai cu atît. Forul european a urmărit, prin observatori proprii, pe acești arbitri cu prilejul unor întîlniri internaționale pentru a se convinge de valoarea lor și în final a alcătuit o listă, pe care o redăm mai jos, din care deleagă la jocurile de cupă. Criteriile după care se ghidează la delegări sînt următoarele:

1) capacitatea arbitrului, verificată de observatori ;

2) evitarea situației ca un arbitru să conducă în același sezon și în aceeași cupă de două ori aceeași echipă.

3) un arbitru să nu conducă — pe cît posibil — meciul unei echipe care a eliminat o formație din țara arbitrului.

Și acum, iată lista pe 1970 a arbitrilor aflați în evidența U.E.F.A. :

ALBANIA : Gruda, Kotherja, Prelja. **ANGLIA:** Finney, Howley. **AUSTRIA :** Linemayer, Marschall, Schiller. **BELGIA :** Hannet, Loraux, Schaut. **ROMÂNIA : Nițescu, Rădulescu, Rainea. BULGARIA :** Becirov, Gherov, Ruseev. **CIPRU:** Kuniaides, Kiriakides, Xanthulis. **DANEMARCA :** Michaelsen, Rasmussen. **SCOȚIA :** Anderson, Mullan, Paresson. **SPANIA :** Ortiz de Mendibil, Pintado Viu. **FINLANDA :** Beijar, Hirviniemi, Koskinen. **FRANȚA :** Helies, Kitabadjan, Machin. **GRECIA :** Timoleon, Michas, Vamvakopoulos. **UNGARIA :** Biroczyk, Emsberger, Zsolt. **IRLANDA:** Barett, Carpenter, O'Neil. **IRLANDA DE NORD:** Adair, Lawther, Wright. **ISLANDA :** Haraldsson, Petersson, Sigurdsson. **ITALIA :** Francescon, Lo Bello, Sbardella. **LUXEMBURG :** Colling, Queudeville, Zimes. **MALTA :** Bonett, Naudi, Lentini. **NORVEGIA :** Pebert, Roed, Surevaag. **OLANDA :** Boogaerts, Dorpmans, Van Ravens. **ȚARA GALILOR :** Calaghan, Iorweth. **POLONIA:** Ekstajn, Piotrowicz, Srodecki, **PORTUGALIA :** Campos, Santos Letie, Ribeiro. **R.D. GERMANĂ :** Gloeckner, Manning, Riedel. **R.F. A GERMANIEI:** Ott, Schulenburg, Weyland. **SUEDIA :** Bostrom, Liedberg, Loow. **ELVEȚIA:** Bucheli, Droz, Scheurer. **CEHOSLOVACIA :** Krnavek, Smejkal, Spotak. **TURCIA :** Basar, Dilek, Sener. **U.R.S.S.** Bahramov, Kazakov, Kraușvili. **IUGOSLAVIA :** Cianak Gugulovici, Jakse.

„CUPPA LIBERTADORES DE AMERICA", LA O NOUĂ EDIȚIE

Este pe cale de a lua startul o nouă ediție, a 11-a, a Cupei „Libertadores de America" *corespondenta* „Cupei campionilor europeni".

Așa cum a declarat de curînd peruvianul Teofilo Salinas, *președintele confederației sud-americane de fotbal, la această ediție vor lua parte echipele reprezentante a nouă țări și anume:* Bocca Juniors *și* River Plata *sau* San Lorenzo de Almagro *(Argentina),* Nacional *și* Penarol *(Uruguay),* Olympia *și* Guarani *(Paraguay),* Millionarios *și* Deportivo Cali *(Columbia),* Universitario-Quito *și* Aneas *(Ecuador),* Universitario *(Peru) și o a doua echipă peruviană nedesemnată încă. Rămîn a-și anunța echipele de care vor fi reprezentate,* Brazilia, Chile *și* Bolivia. Venezuela *a anunțat că nu va participa din cauza gravei crize care străbate fotbalul din această țară, criză generată de tot mai dese și mai asprele dispute dintre federație și cluburile profesioniste.*

Ca participantă din oficiu — fiind ultima cîștigătoare a competiției — găsim pe Estudiantes la Plata, *astfel că* Argentina *este singura țară reprezentată de trei echipe. De altfel, conform regulamentului,* Estudiantes *va intra direct în semifinale. Surprinde de asemenea participarea* Braziliei *care, în acești ultimi ani, a boicotat competiția ca urmare a neaderării la formula ei de disputare (cîte două echipe de fiecare țară). Dar nu numai în* Venezuela *a existat o criză a fotbalului, ci și în* Uruguay *și a opus pe cei doi mari —* Penarol *și* Nacional *— restului echipelor mai mici, care au condiționat participarea celor două echipe la* „Cupa Libertadores" *de anumite avantaje pe care, pînă la urmă, le-au obținut (este vorba de cedarea a 20 la sută din încasările făcute de* Penarol *și* Nacional *la această competiție și care se vor împărți între „cei mici", de renunțarea la retrogradare în campionatul din acest an etc.).*

Unde nu se ridică nici un fel de problemă, de nici un ordin, este în Argentina, *unde cele trei echipe se pot dedica în întregime acestei competiții, neavînd grijă cu... campionatul mondial. Avînd deci trei echipe care îi va apăra prestigiul (așa de șifonat) ținînd cont că una dintre ele,* Estudiantes, *va intra în focul luptei, direct în semifinale, se pare că cel de-al 11-lea învingător al* „Cupei Libertadores" *îl va furniza tot* Argentina. *Pentru că, este bine de știut, pe ultimii trei,* Racing *în 1967 și* Estudiantes *în 1968 și 1969 tot ea i-a furnizat.*

REAL MADRID PE TOBOGAN ?

Că **Real Madrid** a pierdut în fața lui **Atletico Bilbao**, această nouă stea a fotbalului spaniol nu-i, sigur, o dramă. Dar că Real Madrid a pierdut cu 0—5 această întîlnire, ei bine, în această situație lucrurile încep să devină grave. Comentatorii europeni urmăresc situația acestui club faimos care trece printr-o criză tot mai accentuată. Semnalele de alarmă au fost date de extrem de ușoarele eliminări ale madrilienilor din **„Cupa campionilor europeni"**. Mai cu seamă aceea înregistrată în actuala ediție, din partea lui Standard — victorioasă și la Liège și la Madrid — a îngîndurat foarte mult fața lui Munoz, antrenorul care a efectuat „marea remaniere" a echipei Realului și se bucură de toată încrederea — cel puțin așa o afirmă un comunicat al clubului — comitetului director.

Campionatul, pe care **Gento** și coechipierii lui îl dominau — în ciuda eșecurilor din competiția continentală — începe însă să devină și el un motiv de chinuri și panică. Este greu de crezut că descumpănita formație a Realului va fi capabilă să mai realizeze ceva în fața ofensivei dezlănțuită de cele două **„alergătoare in mare dispoziție" — Atletico Madrid** și **Atletico Bilbao.** Ne aflăm în fața unei intrări pe tobogan a echipei care are șase trofee ale campionilor europeni la activul său? Se înregistrează un nou **„fenomen Internazionale"** ?

● MUNOZ ÎNCEARCĂ REECHILIBRAREA SITUAȚIEI ● CAMPANIE DE TRANSFERĂRI SUSȚINUTĂ

Antrenorul **Munoz** socotește că **„reechilibrarea poate fi făcută cu forțe proprii".** El se gîndește la o nouă trecere în revistă a sutelor de foarte tineri jucători pe care clubul îi are în secțiile de juniori din diverse orașe spre a mai recruta un grup de forțe proaspete. Dar, pe de alta, se anunță că nu-i exclus ca clubul spaniol să abandoneze atitudinea sa de excludere a jucătorilor străini. **Boniperti,** directorul tehnic al lui **Juventus,** dezvăluie că se duc tratative pentru trecerea suedezului **Magnusson** — jucător aparținînd clubului din **Torino** — la **Real.** Se vorbește chiar și despre o eventuală apariție a lui **Eusebio la Madrid.** Rămîne să vedem ce ne va mai oferi campionatul, ca indicații asupra cazului **Real.** E cel mai sigur teren de observații asupra comportării pacientului madrilen...

Carnet extern

BRAZILIENII O SPUN !...

Peste afirmațiile foarte încurajatoare, peste festivitățile de toate genurile, peste schimbările de formule ale reprezentativei anunțate aproape săptămînal de Saldanha, peste mărirea — pînă la proporții de necrezut a stagiului de pregătire din Mexic — deci peste toate aceste vești optimiste din fotbalul brazilian, iată — își face loc — și una mai puțin veselă. E observația unuia dintre cei mai competenți comentatori din „țara fotbalului fierbinte", Alain Fontan, de ani și ani principalul corespondent al revistei „France Footbal" pentru Brazilia care notează, printre altele, în amintita publicație :

„Astăzi fotbalul brazilian trebuie să se bată cu toate forțele spre a învinge **(n.n. — echipele europene).** Și nu totdeauna victoria încununează eforturile. Am verificat această realitate și cu ocazia venirii lui Sparta Praga și a selecționatei române. Opuse lui Cruzeiro și lui Atletico, în cursul Turneului de la Belo Horizonte, aceste două echipe — după o primă perioadă de adaptare au dominat pe brazilieni. Și nu era vorba de niște fotbaliști brazilieni oarecare, ci de formații făcînd parte dintre primele 12 echipe ale Braziliei. Deci, după ce au fost bătute vineri seara și au plătit tributul aclimatizării, cehoslovacii și românii s-au impus în continuare cu eleganță. Mult mai prezenți și mai decisi, coechipierii lui Dobrin n-au apărut niciodată în pericol în fața lui Atletico și a sa fantastică „torcida" **(n.n. — „galeria" echipei Atletico).** Dumitrache **(n.n. autorul îl confundă cu Neagu),** cu spatele întors la poartă, a marcat cu capul, cu siguranță cel mai frumos gol văzut în Brazilia în 1970. Minima diferență de scor nu reflectă, de altfel, deosebirea de ritm observată între cele două echipe".

Elogiile ziaristului brazilian nu sînt gratuite pentru că ele urmăresc nu politețea față de niște oaspeți ci tocmai dovedirea, pe baza unor reale constatări, a anulării diferenței, existente cu ani în urmă, între echipele braziliene și cele de pe vechiul continent. Autorul mai face de altfel cîteva considerații de ordin tactic, demonstrînd că echipele europene — exemplele sînt oferite tot din evoluțiile jucătorilor cehoslovaci și români la Belo Horizonte — demonstrează o excelentă știință a ocupării întregii suprafețe de joc.

Aceste observații încurajatoare pentru fotbalul românesc sînt cu atît mai prețioase cu cît vin din partea unor comentatori din țara cu un fotbal care nu mai are nevoie de prezentări, din partea unor viitori adversari ai selecționatei noastre la C. M. Așteptăm cu interes continuarea turneului tricolorilor care — după jocul de luni de la Lima — se reîntoarce sub „lupa" comentatorilor brazilieni, în marele centru al fotbalului carioca, Rio de Janeiro.

— ef. i. —

IDOLUL COPIILOR

Unul din cei mai populari fotbaliști vest-germani este atacantul Günter Netzer de la Borussia Mönchengladbach. El a devenit idolul copiilor. Unde apare el, imediat este înconjurat de un cîrd de copii. De multe ori, cînd are timp liber, Netzer vine singur în mijlocul lor, pe un teren improvizat pe stradă sau într-un parc.

INCORIGIBILUL BEST

Pe Best, nu l-a prea speriat faptul că a pierdut procesul cu daneza Eva Haraldsted, căreia i-a promis că se căsătorește cu ea, pentru ca, mai tîrziu, să nu-și respecte promisiunea. Best nu și-a pierdut nici buna dispoziție, cum se vede din această fotografie care-l înfățișează în mijlocul unei echipe feminine. „Fotbalistul-beatle" de la Manchester United face o demonstrație de jonglerie cu balonul, urmărit cu vădită plăcere de jucătoare...

Refractar pînă de curînd oricărei colaborări cu alte federații internaționale, forul suprem fotbalistic mondial F.I.F.A. a hotărît să renunțe la poziția sa și de puțin timp se numără printre membrii adunării generale ai acestor federații.

extern MAGAZIN extern

O ÎNTÎLNIRE RECONFORTANTĂ

Doi vechi prieteni se întîlnesc în condiții pe care le-ar fi dorit cu totul altfel : fosta vedetă a „squadrei azzurra" Meazza, și unul din cei mai mari portari ai tuturor timpurilor, spaniolul Zamora. După cum scriam într-un număr precedent, Zamora s-a îmbolnăvit și a fost internat în spital, unde — cum se vede din fotografie — i-a făcut o vizită Meazza. Bucuria revederii l-a făcut pe Zamora să-și uite suferința.

CE-I CU GREAVES ?

„Marele adversar" al lui Ramsey, Jimmy Greaves, pare că trece printr-o pasă neagră și la clubul său. Lipsa de randament l-a determinat pe antrenorul Bill Nicholsen, managerul lui Tottenham, să-l treacă pe tușe. Într-adevăr, dacă în sezonul 1968/69, Greaves a marcat 27 de goluri, ocupînd primul loc în clasamentul golgeterilor, acum el nu a realizat de cît 11 și de șase săptămîni n-a mai înscris.

Marii lui admiratori se întreabă, cu spaimă, dacă n-a sosit sfîrșitul carierei acestui cunoscut internațional (57 selecționări în prima echipă a Angliei), denumit „bombardierul" (peste 300 de goluri marcate sub culorile lui Tottenham). Poate că, tocmai presimțind acest final, Greaves dedică tot mai multe ore profesiei sale ; el este director într-o mare întreprindere de transporturi.

MOARTEA UNEI MASCOTE...

Echipa franceză U.S. Bringuogan — Plages, din districtul Finistere-Nord avea ca mascotă un cocoș pe care l-a numit Amedeu. Și echipei îi mergea totul bine. Pînă într-o zi cînd Amedeu a murit. De atunci jucătorii formației U. S. Brignogan n-au mai avut prilejul să cînte după meciuri : pierdeau mereu. Ca totuși, să mai cînte, ei au început să caute un alt cocoș...

●

CÎT DUREAZĂ UN MECI DE FOTBAL ?

Organul federației engleze de fotbal, „Football Association News", a publicat într-unul din ultimele sale numere, rezultatul unei anchete care a avut ca scop stabilirea timpului efeciv jucat într-un meci și care a fost efectuată atît la meciuri de campionat, cît și la cele de cupă. Ancheta a stabilit următoarele : durata medie efectivă a unei partide este de 56—66 minute ; cel mai mic număr de întreruperi, 30, s-a înregistrat în finala „Cupei Angliei", cel mai mare număr de întreruperi, 132, într-un meci de campionat din prima ligă. Ancheta a mai stabilit că, pentru repunerile de la margine, se pierd în medie 9 secunde, pentru o lovitură liberă 16 secunde, pentru o repunere de la poartă 17 secunde, pentru executarea unui corner 19 secunde, iar pentru reluarea jocului după înscrierea unui gol, 32 secunde etc. Concluzia acestei anchete a fost că timpul efectiv de joc este prea redus și de aceea, majoritatea tehnicienilor englezi interogați au fost de părere că și în fotbal, la fel ca la baschet sau polo pe apă, timpul efectiv de joc trebuie să fie... 90 minute, lucru pentru care este absolut necesară folosirea unui cronometror.

SEZON NEGRU PENTRU TORRES

Gravele incidente petrecute la meciul Benfica — Belenenses *continuă să fie în centrul atenției opiniei fotbalistice portugheze. Biroul federal a discutat măsurile de sancționare a vinovaților. Pedeapsa cea mai gravă — șase etape suspendare — a fost dată lui* Torres, *eliminat pentru lovirea unui adversar. Biroul federal a retras definitiv internaționalului portughez dreptul de a mai fi căpitan al echipei Benfica.*

Ziarele comentează că sezonul 1969/70 a fost cu adevărat negru pentru Torres. *Aceasta este a treia sancțiune pe care el o primește (primele două au fost mult mai ușoare — cîte o etapă suspendare) ; forma slabă a dus și la scoaterea înaltului centru atacant din lotul reprezentativ.* „Dacă mai adăugăm cele două accidentări suferite în partide de campionat de către Torres, ajungem la concluzia că el n-a avut deloc un sezon fericit" — *conchide ziarul „Bola" care adaugă informația că internaționalul lui* Benfica *a cerut ca — pentru perioada cît este suspendat — să facă antrenamente și să conducă în același timp pregătirea uneia dintre echipele de juniori ale clubului.*

● Bert Trautmann, al cărui contract de antrenor cu echipa vest-germană Opel Rüsselheim a expirat, a anunțat că va abandona orice activitate sportivă. Cariera lui de jucător a fost dintre cele mai curioase : un modest portar înainte de cel de al doilea război mondial, el a fost doborît împreună cu avionul pe care-l pilota de-asupra Londrei și făcut prizonier. La sfîrșitul războiului a rămas în Anglia și, în scurt timp, apărînd buturile lui Tottenham și, mai tîrziu, pe ale lui Manchester City, a ajuns unul dintre cei mai buni portari din Anglia. A abandonat activitatea competițională de numai cîțiva ani.

● Uwe Bonander, portarul echipei de amatori vest-germană S.S.C. Südwest se află internat într-un spital în stare de comă de aproape două luni de zile. El a fost accidentat în cursul unui meci de campionat și de atunci nu și-a mai revenit, fiind hrănit pe cale artificială.

● Internaționalul brazilian Jairzinho este într-un acut dezacord cu clubul său Botafogo, cu care nu înțelege să prelungească contractul decît după satisfacerea pretențiilor sale materiale pe care le pretinde mult majorate în urma convocării sale în lotul pentru C.M.

● Pentru că în cursul meciului Vraplana-Pinzon din campionatul Spaniei, arbitrul întîlnirii — Calderon Campos — a acordat primei echipe un gol marcat din ofsaid, portarul lui Binzon, Jose Espejo, s-a repezit la arbitru și... l-a muscat de degetul care arăta că mingea trebuie repusă la centru.

● Este mai mult ca sigur că echipa franceză F.C. Rouen va beneficia în curînd de serviciile internaționalilor Lamza (Dinamo Zagreb) și Jelinek (Dukla Praga) care de altfel au și fost încercați cu succes într-un meci amical cu formația belgiană La Gantoise.

VICTORIE !...

Poate instantaneul nici nu mai are nevoie de explicație... Antrenorul Puricelli (dreapta) — unul și același cu celebrul fost internațional — își manifestă bucuria pentru victoria echipei lui, Lanerossi Vicenza. Președintele clubului împărtășește — mai este cazul s-o spunem ? — aceleași sentimente. Dar, alături, pe banca învinșilor ce-o fi ?

INVAZIE DE ANTRENORI ENGLEZI...

...în Spania. *După* Vic Buckingham, *devenit director tehnic al lui* F. C. Barcelona, *iată că un alt antrenor din insulă este contractat de cluburi spaniole : cunoscutul* Tommy Docherty. *La cinci ore după ce era demis de către conducerea clubului* Aston Villa, *el era vizitat de un reprezentant al lui* F. C. Sevilla *și semna un contract pe doi ani. Întrebat ce crede despre această aglomerare de tehnicieni englezi în fotbalul spaniol, antrenorul* Cariega — *de la* Gijon *(lider al diviziei secunde și virtual promovată în prima divizie) a declarat :* „Ce să facem ? Trebuie să învățăm... limba engleză".

Fiindcă am amintit de antrenorii englezi din Spania, *să vă povestim o întîmplare cu* Buckingham, *cel pomenit mai sus : spre surprinderea tuturor el l-a numit căpitan de echipă la* F. C. Bercelona *pe cel mai nedisciplinat jucător al echipei, pe cel mai certăreț și mai irascibil, pe* Eladio. *Miracol!* Eladio *a devenit cel mai cuminte, mai corect și mai preocupat de ordine, din clipa cînd a preluat banderola de căpitan...*

CUVINTE ÎNCRUCIȘATE

CU „VRĂJITORII" BALONULUI ROTUND

ORIZONTAL 1) Celebru fotbalist de la Real Madrid, considerat, ani la rînd, cel mai complect jucător de pe continent (2 cuv) — Jucător la „U" Cluj, a îmbrăcat maioul tricolor pe Wembley, într-o memorabilă zi de ianuarie. 2) Helenio Herrera îl considera „piesa nr. 1 a lui Inter" — Coordonatorul echipei portugheze la C.M. 1966 din Anglia. 3)... Welles, actor, regizor și scenarist american — Fotbalistul nr. 1 al Italiei pe 1969 — Apucă. 4) Aldoma — Coordonatorul echipei de aur a Braziliei — Totalitatea țărilor sau popoarelor de religie mahomedană. 5) În prestigioasă tripletă cu Pelé și Didi — Mașini de trelerat. 6) Oprea Vlase — Terra—... insulă canadiană — „Tratament" de înviorare aplicat fotbaliștilor. 7) Renumit jucător argentinian care a activat mult timp în Italia ; temperamentul său vulcanic i-a atras numeroase suspendări — Apărător de bază al națională noastre — Așezare rurală. 8) Numele a 2 frați din epoca de aur a C.C.A.-ului — În cîntecele de leagăn — Osie ! 9) Renumit portar din soccerul austriac — Mijlocaș la Milan — Partener al lui Pelé la Santos. 10) Insulă japoneză — Cu țepi. 11) Pe ultimele treple ale vieții — Orificiu nazal — Deasupra — Cureluțe. 12) Ozon. În prima repriză ! — Portar al națională iugoslave (ortografia originală). 13) Apărător la Milan — Lovitură — Întîlnire fotbalistică. 14) Atacant din echipa portugheză Academica — Înaintaș din lotul brazilian.

VERTICAL 1) Cu solzi — Renumit portar spaniol. 2) Severe — Cele medicale sînt obligatorii și pentru așii fotbalului — Golgeterul absolut al României. 3) „Marele Lev", vestitul portar sovietic — Demifondist român — Liniște ! 4) Resturi de semințe rămase după extragerea uleiului — Fundaș al națională Cehoslovaciei, finalistă la C.M. din Chile —... Paulo, stat în Brazilia în care activează echipa lui Pelé. 5) Se referă la obraz — Unul dintre veteranii fotbalului sovietic — Ten ! 6) Emil Zaharia — Unul dintre cei mai valoroși portari ai națională noastre, supranumit „Il dio" — Înapoi. 7) Jucător la Cagliari, a avut o contribuție însemnată la calificarea Italiei la turneul final din Mexic —"... din joc" (Ofsaid) 8) Acră — Celebru atlet american din trecut. 9) ... Sad, orașul Vojvodinei, echipă care a dat numeroși jucători valoroși națională — Succesorul lui Gilmar în poartă Braziliei — Complet. 10) Indemn pentru toreadori — Lipsit de originalitate — Stație cu carburanți și lubrifianți. 11) Interesul stîrnit de campionatele mondiale de fotbal — Puțin. 12) A apărut fulgerător pe firmamentul stelelor fotbalului italian, marcînd un gol decisiv în finala ultimei Cupe a Europei — Pronume. 13) Ține ! — Compartiment într-o sală de spectacole — Substantiv care are aceeași formă pentru desemnarea ambelor sexe. 14) Lac artificial — Fost portar al Rapidului — Constantinescu Horia. 15) Unul din principalii realizatori ai calificării Cehoslovaciei pentru turneul final din Mexic — Celebra „Perlă din Mozambic", activînd pe meleagurile portugheze.

EMIL LUNGU
București

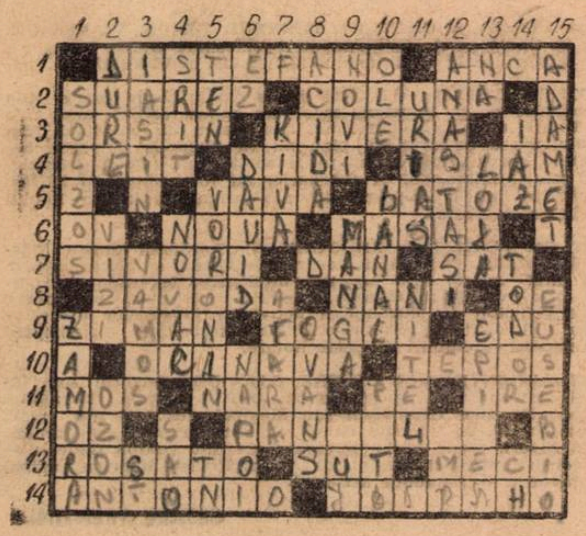

DEZLEGAREA CAREULUI DIN Nr. 193

ORIZONTAL : 1) Anglia — Milan. 2) Curitiba — Ojă. 3) Cremă — Rio — At. 4) R — Malta — Saxa. 5) Ali — Inzell — L. 6) Iolă — Idoli. 7) G. B. — E — Alu — Est. 8) Revelli — Inro. 9) Ere — Etapă — Ar. 10) Coruna — Inter. 11) I — Define — Ele. 12) Atena — Stil — S.

FOTBAL
REVISTĂ SĂPTĂMINALĂ
Redacția și ad-tia : București, Bd. Mărăști 26, sectorul I, telefon 17.55.18

COLEGIUL DE REDACȚIE
Constantin Chiriță, Ștefan Covaci, Gh. Dumitrescu, Pavel Marcu, Aurel C. Neagu (redactor șef), Angelo Niculescu, Andrei Rădulescu, Dumitru Tomescu, Ștefan Trandafirescu (redactor-șef adjunct), Radu Urziceanu (secretar general de redacție), Emerich Vogl, Ion Voica, Ion Voinescu.

Prezentarea grafică Liviu Bobocea

TRIMISUL NOSTRU SPECIAL AUREL C. NEAGU TRANSMITE:

ECHIPA ROMÂNIEI EGALATĂ CU DIFICULTATE DE NAȚIONALA PERUVIANĂ

LIMA : PERU — ROMANIA 1—1 (0—1)

Au marcat : Lucescu (min. 27) și Cubillas (min. 56).

35 000 spectatori.

Arbitru : Orozco (Peru).

PERU : Sartor — Campos, Gonzales, Chumpitaz, Salinas — Castanedo (min. 46 : Soluda), Cruzado — Baylon (min. 71 : Zegarra), Leon, Cubillas, Gallardo.

ROMANIA : Răducanu 7 — Sătmăreanu 8 (iese, lovit, în min. 81 și este înlocuit cu Dumitru, apoi min. 87 : Lupescu), Hălmăgeanu 8, Dinu 8, Mocanu 8 — Dumitru 8 (min. 81 : Domide), Nunweiller VI 7 — Neagu 7, Dobrin 8, Dumitrache 6, Lucescu 8 (min. 87 : Domide)

LIMA, 10 (prin telefon). — Am așteptat cu vădită curiozitate și nerăbdare, în același timp, acest meci Peru — România, reeditat — în cu totul alte condiții, firește — la 40 de ani de la prima sa ediție. Vă amintiți, desigur, că la primul campionat mondial, organizat în Uruguay, România și Peru s-au găsit în aceeași grupă (din care mai făcea parte și viitoarea campioană mondială, Uruguay) și că atunci **Stanciu — Wetzer I — Vogl — Robe — Covaci — Barbu II — Rafinski** etc., care alcătuiau o formație necunoscută pentru sud-americani, au furnizat o surpriză cîștigînd cu 3—1.

De atunci n-am mai avut ocazia să-i întîlnim pe peruvieni, decît acum, în calitate de finaliști în Mexic, situație în care au ajuns datorită, în mare măsură, fostului internațional brazilian **Didi.** Despre el și noua echipă a Perului, care a eliminat în preliminarii pe Argentina, auzisem și citisem multe lucruri bune și eram curios să le constat „de visu".

AM CONDUS CU 1—0

A venit și meciul, care s-a încheiat cu un rezultat de egalitate : 1—1, după ce la pauză echipa noastră conducea cu 1—0 și avea perspectiva unui frumos succes. În prima repriză, ca urmare a unei superiorități evidente, noi am înscris un gol frumos în min. 27. **Nunweiller VI a trimis o pasă precisă în adîncime, în careul advers. LUCESCU a fost prompt la întîlnire, a șutat scurt pe jos, în dreapta porții, făcînd inutilă intervenția lui Sartor : 1—0.**

Egalarea a venit la reluare, după ce **Dumitrache** (luft la 6 m de poartă !) și **Lucescu,** de două ori (min. 17 și min. 50, de la 10 m) au ratat ocazii bune. În min. 56, însă, peruvienii au reușit să obțină egalarea la un atac pe dreapta și beneficiind de o greșeală a arbitrului **Orozco** (Peru) — care a condus părtinitor — **Leon** i-a pasat lui **Cubillas** (aflat în poziție de ofsaid) și acesta a înscris de la 6 m : 1—1, scor cu care s-a încheiat partida.

CEL MAI BUN JOC DIN TURNEU

Pentru acest meci, disputat luni seară, peruvienii au făcut pregătiri serioase. Antrenorul Didi a dorit să-și pună la încercare garnitura primă și de aceea în al doilea meci cu selecționata cehă (condusă de Vytlacil), care a avut loc sîmbătă, a folosit o formație secundă. În felul acesta s-a îngreunat și sarcina echipei noastre. Pentru noi însă, meciul a constituit un prilej de concluzii mai bune decît ale peruvienilor.

Într-adevăr, făcînd o recapitulare a evoluțiilor jucătorilor noștri în cele patru meciuri susținute în Brazilia și comparîndu-le cu comportarea lor de aici, la Lima, ajung la concluzia că ÎMPOTRIVA PERULUI EI AU FĂCUT CEL MAI BUN JOC DIN ACEST TURNEU. În mod deosebit voi sublinia primele 60 de minute de joc cînd și-au etalat din plin calitățile, și-au impus jocul, dominînd terenul și adversarul din față. Ceea ce a impus echipa noastră au fost organizarea bună a jocului și superioritatea tactică, imprimîndu-i o notă de accentuată personalitate. În mod incontestabil, echipa noastră a jucat mai bine decît Peru, a atacat cu mult avînt, a fost mult mai periculoasă la poarta adversă, unde și-a creat ocazii numeroase de gol.

In acest meci, echipa peruviană a demonstrat calități excelente (ritm, forță, tehnică) și a avut un atac puternic. Asupra unui astfel de adversar s-a impus reprezentativa noastră. E drept, înainte de joc, fotbaliștii români au manifestat îngrijorare și din cauza partenerului cu care urmau să se întreacă, dar și din cauza insomniei (majoritatea n-au putut dormi). Cu atît le-a fost, însă, mai mare satisfacția că au reușit, totuși, un joc excelent, în ciuda unor circumstanțe nefavorabile.

SCHIMBARE DE JOC

Este foarte important de subliniat, din acest punct de vedere, că în partida cu Peru echipa a abandonat acel joc economicos, de temporizare, și a trecut la unul mai incisiv, atacînd cu mult curaj, alternînd pasele scurte cu cele lungi, în raport cu situațiile prezentate de meci. Atacurile de deposedare au fost corecte, contraatacurile rapide și eficiente, într-un cuvînt, un joc de factură superioară în fața căruia jucătorii peruvieni n-au reușit să facă nimic. În condițiile de joc din prima repriză, mai ales, dacă scorul ne-ar fi fost favorabil cu 3—0, n-ar fi constituit nici o surpriză. Dar, cum spuneam mai sus, atacanții noștri au ratat ocazii clare și, în plus, arbitrul a trecut cu vederea un henț în careu comis de Gonzales în min. 22.

Și, cum se întîmplă des în fotbal, după atîtea ratări a urmat... egalarea. Golul marcat de peruvieni a produs o oarecare derută în apărarea noastră și au urmat 15 minute de joc mai slab, timp în care Peru a trecut la un atac furibund. O lovitură liberă indirectă în careu, acordată de arbitru în min.70 pentru o infracțiune inexistentă, rămîne însă fără rezultat pentru gazde. Apoi, echipa noastră își revine, pasează mult și lansează contraatacuri periculoase, care însă, ca și acțiunile peruvienilor, nu reușesc să mai modifice scorul.

LUCESCU, autorul golului

Aplauzele adresate românilor la sfîrșitul meciului, au subliniat buna impresie lăsată aici de ei.

NOUA STRUCTURĂ A ECHIPEI

Se cuvine subliniat, la acest capitol, faptul că noua structură a echipei — cu **Dinu** fundaș central (**Dan** manifestă o stare de apatie care-l face inutilizabil), **Dumitru** mijlocaș și **Neagu** extremă — confirmă încrederea acordată. Primii doi, evidențiați în jocurile din Brazilia, au confirmat acum în Peru, împreună cu **Dobrin,** care, contra Perului, a făcut primul meci în raport cu valoarea sa. În schimb, **Dumitrache** se comportă sub așteptări.

OPINIILE CELOR DOI ANTRENORI

După meci, antrenorul **DIDI** mi-a făcut o scurtă declarație : **„Saldanha m-a avertizat asupra potențialului echipei României, dar n-am crezut. Acum, m-am convins. Românii au aliniat o formație omogenă, care practică un fotbal colectiv, tehnic și în forță. Mi-au plăcut foarte mult Sătmăreanu și Dobrin".**

★

ANGELO NICULESCU : **„Joc de bun nivel internațional. Noi am avut inițiativa, am dominat prin combinații calitativ superioare, rezultatul nu reflectă aspectul jocului. El a fost viciat de arbitrajul părtinitor. Am remarcat pe Mocanu, Sătmăreanu, Dumitru, Dobrin și Lucescu".**

★

Intîlnirea a fost urmărită și de antrenorii **G. Kacialin** (U.R.S.S.) și **R. Vytlacil** (Cehoslovacia), care se află în America de Sud cu selecționata sovietică și, respectiv, reprezentativa cehă. În declarațiile făcute presei, ei au avut aprecieri laudative la adresa jocului echipei române.

PRONOSPORT

Pronosticul nostru la concursul nr. 7 din 15 februarie 1970 :

1.	Bari — Bologna	1
2.	Fiorentina — Lazio	1
3.	Inter — Cagliari	X
4.	Juventus — Lanerossi	1
5.	Napoli — Sampdoria	1
6.	Palermo — Torino	X
7.	Roma — Milan	X
8.	Verona — Brescia	1
9.	Catanzaro — Catania	2
10.	Livorno — Modena	1
11.	Monza — Perugia	1
12.	Piacenza — Atalanta	X
13.	Regina — Pisa	1

DE SÎMBĂTĂ, ÎN TURNEUL DE LA RIO

LIMA (prin telefon). Lotul nostru reprezentativ a părăsit capitala Perului în cursul dimineții de marți, îndreptîndu-se, cu avionul, spre Rio de Janeiro, *unde va lua parte la un turneu internațional.*

La turneul de la Rio, după informațiile primite, vor lua parte două puternice echipe de club braziliene, Flamengo *și* Vasco da Gama, *formația clubului argentinian* Independiente *din Buenos Aires, fostă finalistă a Cupei intercontinentale, precum și echipa noastră națională.*

Turneul va începe sîmbătă, 14 februarie. Programul jocurilor nu ne-a fost încă anunțat.

CORESPONDENȚII NOȘTRI TRANSMIT :

ZURICH

„PELE SAMBA" LANSATĂ LA SANTIAGO DE CHILE. Cu ocazia turneului octogonal care a avut loc în capitala statului **Chile,** turneu cîștigat de echipa **F.C. Santos,** a fost lansat — cu mare succes — discul **„Pele samba",** compusă în cinstea celebrului jucător de către un muzician chilian. Se spune că, auzind avînd ca principală melodie de această nouă dare în spectacol a jucătorului său, selecționerul **Saldanha** a *devenit și mai nervos ; se știe că* — recent — el a declarat că este momentul să se pună capăt tuturor festivalurilor și sărbătoririlor dedicate celebrului internațional care nu-i fac decît rău, acum, cînd se intră în pregătirile pentru C.M. Tot la capitolul **Pele** este de amintit că, cu cele trei goluri marcate în cadrul octogonalului de la **Santiago,** el a ajuns la cifra totală de **1 014 goluri.**

EUSEBIO ÎN BRAZILIA ? Sînt tot mai insistente zvonurile că **faimosului** internațional portughez i s-au făcut tentante propuneri **de către clubul Vasco da Gama din Rio.** Un eventual transfer nu **poate fi însă** realizat decît numai cu acordul clubului **Benfica ; se știe că, la** începutul sezonului trecut, **Eusebio** a semnat un nou **contract,** de trei ani, cu clubul din **Lisabona.**

HERIBERTO HERRERA — PÎNĂ ÎN 1971 LA INTERNAZIONALE. Paraguayanul **Heriberto Herrera** a semnat un nou contract cu clubul milanez ; valabilitatea lui — 1 ianuarie 1972. Deci antrenorul lui **Internazionale** rămîne, dacă nu se va ivi... vreun accident, pînă la sfîrșitul anului viitor la **Milano.**

BECKENBAUER ȘI OVERATH ABSENȚI. Din reprezentativa **R.F. a Germaniei,** care evoluează astăzi la **Sevilla,** în compania **echipei Spaniei,** vor lipsi cunoscuții jucători **Beckenbauer** și **Overath,** amîndoi grav bolnavi de gripă. Selecționerul **Kubala** a reținut, în formația definitivă a reprezentativei **Spaniei,** pe rutinații **Genio** (Real Madrid) și **Del Sol** (Juventus Torino).

MARIO WIDMER

BOLOGNA

RECORD DE ÎNCASĂRI. La meciul **Roma — Napoli,** din etapa de duminică a campionatului, s-a înregistrat recordul de încasări pentru clubul din capitala **Italiei :** peste 121 de milioane de lire. De notat că poliția a arestat, la intrările stadionului olimpic, 15 persoane care încercau să vîndă bilete falsificate.

DUKLA PRAGA A CÎȘTIGAT TURNEUL DE LA VIAREGGIO. Învingînd în finală pe **A. C. Milan** cu 1—0, echipa **Dukla Praga** s-a **clasat pe primul loc în tradiționalul turneu de la Viareggio.**

ȘI TOTUȘI TOSTAO... Cu toate știrile asigurătoare venite din partea medicilor de la **Houston,** care l-au supus, recent, unui nou examen, **Tostao** nu este sută la sută apt pentru turneul final din **Mexic. Saldanha** a declarat că, pînă nu va fi supus la proba cea mai obiectivă, meciul, nimeni nu poate să dea un verdict definitiv. De altfel pentru miine, joi 11 februarie, au fost convocați la **Rio** 22 de jucători din lotul reprezentativ ; e prima reunire a lotului brazilian în acest sezon.

ACORD ÎN FOTBALUL URUGUAYAN. Conflictul dintre federația din **Montevideo** și jucătorii de prima divizie s-a soluționat prin semnarea unui acord. Prin această înțelegere, federația uruguayană se angajează să recunoască asociația jucătorilor, se stabilesc o serie de principii ale organizării activității jucătorilor profesioniști și se reglementează condițiile în care fotbaliștii uruguayeni pot fi transferați la cluburi de peste hotare.

OPINII ARGENTINIENE DESPRE C.M. 1970. Celebrul fost internațional **Labruna** este de părere că **„trofeul suprem va rămîne în America ; Brazilia, Uruguayul sau Mexicul sînt cele trei mari favorite ale mele".** În opoziție cu el, alt internațional argentinian, cunoscutul **Sivori,** crede că în momentul de față echipa **Italiei** dispune de cei mai valoroși atacanți din lume. Pentru **Sivori** nu există de cît o favorită — **„squadra azzurra".**

CESARE TRENTINI

CORESPONDENȚĂ SPECIALĂ DIN SAO PAULO

SELECȚIONATA ROMÂNIEI SUB „LUPĂ"

În general, amatorul de fotbal brazilian știe foarte puțin despre fotbalul european. Îl cunoaște cînd mijloacele de informație încep să vorbească despre el. Acest lucru se petrece în general numai la campionatele mondiale. Cum fotbalul românesc nu s-a înfruntat niciodată la nivel de selecționate cu fotbalul brazilian — cu toate cele două turnee întreprinse pînă acum —, acesta este al treilea — brazilianul are informații reduse despre **România** și sportul ei. Iar cînd echipa **României** joacă în **Minas Gerais** sau **Rio Grande de Sul,** la **Sao Paulo** sau **Rio de Janeiro** nu se știe mai nimic.

De astă dată echipa **României** a făcut excepție de la regulă căci televiziunea și radioul au transmis în direct pe circuitele naționale două din jocuri iar ziarele au trimis specialiști ca să analizeze echipa pe care o va întîlni **Brazilia.** Victoria cu 1—0 asupra lui **Atletico** din **Belo Horizonte** a fost apreciată. Dar mai mult a contat acel succes cu 2—1 din fața echipei **Curitiba.** A fost un deosebit succes, fiindcă acolo au capotat echipele **U.R.S.S., Ungariei, Cehoslovaciei** etc. De 15 ani **Curitiba** n-a fost învinsă de nici o selecționată internațională ! Echipa **României** a întrerupt acest șir de succese. Jucători ca **Dumitrache, Sătmăreanu, Neagu, Dobrin** și **Lucescu** sînt acum cunoscuți căci ziarele le-au publicat fotografiile de nenumărate ori. Cel puțin **Dumitrache** e comparat cu **Vava.** Clubul **Palmeiras** ar dori să-l aibă și a făcut o ofertă directă clubului **Dinamo București.** Asta a contribuit și mai mult la popularizarea lui.

După părerea specialiștilor, românii știu să-și organizeze foarte bine apărarea. Astfel, **Sătmăreanu, Hălmăgeanu, Dan Coe, Deleanu,** și **Mocanu,** împreună cu **Dinu,** activează în sistemul de apărare **„cu ajutor reciproc". Nunweiller, Dobrin** și **Neagu** alcătuiesc a doua linie de apărare. **Dobrin** avînd sarcina să lege liniile, fiind principal coordonator. După cum s-a remarcat aici, aceștia trei fac rotație cînd e vorba să plece înainte în ajutorul înaintării. După o observație a ziarului „JORNAL DA TARDE" echipa **României** joacă în sistemul 5—3—1—1 sau 5—4—1, vîrf de atac fiind **Dumitrache.**

Defectele găsite echipei **României** sînt următoarele :

a) portarul **Răducanu,** care a făcut totuși partide bune mai ales la Curitiba, pare nesigur. El prinde multe mingi grele dar și scapă balonul din mîini. Are intervenții curioase ca în meciurile cu **Atletico** și **Cruzeiro ;**

b) brazilienii au mai observat că românii își construiesc atacurile cînd mingea este în posesia propriei apărări, așezînd pe **Lucescu** sau **Neagu** la mijlocul terenului. Aici ei fac o pasă la **Dumitrache** apoi fug la înălțimea ultimului apărător unde reprimesc mingea și o centrează ca **Dumitrache** să reia, de obicei cu capul ;

c) s-a mai constatat că un asemenea atac durează 30—40 secunde, considerat aici timp îndelungat pentru realizarea lui. Se dă timp apărării adverse să se organizeze, aproape neexistînd surpriza contraatacului.

PEDRO VILLA

Redacția și administrația : bd. Mărăști nr. 15, București. Tiparul : I. P. Informația : str. Brezoianu 23—25

BIBLIOTECA „ASTRA"
SIBIU

PROLETARI DIN TOATE TĂRILE, UNIȚI-VĂ !

FOTBAL

REVISTĂ SĂPTĂMÎNALĂ
ANUL V
195
MIERCURI
18 FEBRUARIE 1970
12 PAGINI
2 LEI

PLOIEȘTI. — Timp excelent (duminică dimineața) pentru fotbal, afluență de spectatori ca în plin campionat — iată cadrul în care s-a disputat partida internațională Petrolul—Cernomoreț Odesa (2—1), din care vă prezentăm acest instantaneu : Moraru e gata să intervină la o eventuală greșeală a portarului sovietic.

Foto : Ion POPESCU

SE APROPIE RETURUL, AMICALELE CONTINUĂ...

BRAȘOV. — Secvență din amicalul dintre Steagul roșu — A.S.A. Tg. Mureș (1—1). Florescu (tricou vărgat), infiltrat în careul mureșenilor alunecă, se dezechilibrează și... ratează una din multele ocazii de gol create la poarta lui Bay.

Foto : S. BRAȘOVEANU

În pagina 12 :

• CUM A PIERDUT ECHIPA NOASTRĂ MECIUL CU FLAMENGO, LA RIO DE JANEIRO

O AMPLĂ CRONICĂ A ACESTEI PARTIDE, TRANSMISĂ DE TRIMISUL NOSTRU SPECIAL AUREL C. NEAGU

În paginile 6-7 :

• NOTE DE DRUM DIN AMERICA DE SUD

• IMPRESII DUPĂ TURNEUL SELECȚIONATEI OLIMPICE A ROMÂNIEI ÎN ISRAEL ȘI AUSTRALIA

OFERTE DE TURNEE PENTRU ECHIPELE ROMÂNEȘTI

După cum ni se anunță din Rio de Janeiro, echipelor noastre li s-au făcut interesante oferte de turnee.

● Astfel, reprezentativa de tineret a țării noastre este invitată să întreprindă între 14 aprilie și 14 mai un turneu în Mexic și cîteva țări ale Americii centrale.

● Pentru echipa națională se perfectează, înainte de turneul final al C.M., jocuri în Columbia.

● În 1971, Dinamo București este invitat la tradiționalul turneu hexagonal de la Santiago de Chile și în Brazilia.

Urmează ca federația noastră să se pronunțe asupra acestor oferte.

În pagina 9 :

CESARE TRENTINI VĂ PREZINTĂ :

ECHIPA ITALIEI ÎNAINTEA TURNEULUI FINAL AL CAMPIONATULUI MONDIAL

În pagina 10 :

FOTBALUL MONDIAL COMENTAT DE PELE

AZI: DESPRE SOCCERUL EUROPEAN

Grupa „mare" (13—14 ani) a celui mai tînăr centru de copii și juniori din țară : „Dacia Unirea"-Brăila

„DACIA UNIREA" BRĂILA — UN CENTRU DE COPII ȘI JUNIORI PE DRUMUL AFIRMĂRII

La Brăila, pe lîngă asociația sportivă Comerțul, funcționează unul din cele mai tinere centre de copii și juniori, **„Dacia Unirea"**. Nu a împlinit nici un an și, totuși, activitatea sa se dovedește destul de rodnică, spre satisfacția organelor sportive locale care l-au sprijinit și-l sprijină cu multă grijă, dar mai ales a celor doi antrenori, ambii foști cunoscuți jucători : **Miti Oprea** și **Petre Dudaș**. Primul și-a început cariera de fotbalist la **„Dacia Unirea"** Brăila și și-a continuat-o la **„F.C. Carpați"** Baia Mare și apoi **„Ripensia"** Timișoara. Fostul internațional a pus bocancii de fotbal în cui în 1949, pentru a-i relua, ca antrenor, în 1952 cînd a obținut această calificare. Dudaș este un fost atacant crescut la **U.T.A.** și mai tîrziu jucător la **Dinamo Bacău**, unde s-a făcut apreciat prin jocul său spectaculos și corect.

Sub îndrumarea acestor doi tehnicieni, centrul brăilean a pornit la drum cu două grupe de copii (în total, 25 de elemente) și cu timpul și-a creat și o grupă de juniori, din care a alcătuit o echipă ce activează în campionatul republican. Ea ocupă, la jumătatea campionatului, locul 2 în seria a III-a. Cum și-a selecționat centrul copiii și juniorii ? Răspunsul la această întrebare ni l-a dat antrenorul **Miti Oprea** :

— În primul rînd, prin urmărirea unei competiții interstrăzi, organizată în iunie-iulie 1969. Apoi, am asistat la jocurile unui campionat local al școlilor generale (clasele VI—VII). **De aici am selecționat aproape o întreagă grupă de copii în vîrstă de 12—13 ani, printre care există cîteva elemente foarte talentate : Nicu Pascu, atacant, poate cel mai talentat, Ștefan Vlad, Tudorel Baciu, George Milea, Vasile Lungu, Dumitrel Tudor și alții. Ne-am continuat munca de selecționare, după alcătuirea grupelor de copii, pentru a constitui și o grupă de juniori. În acest scop, am investigat școlile profesionale și liceele** (clasele IX—X) **și în acest mod am pus bazele grupei de juniori** (14—16 ani). **Și aici am găsit tineri talentați, cu perspective, cum sînt Ionel Dinu, Iosif Mișu, Ion Brebenel, Marian Lache, Gabriel Cojocaru, Vasile Bălan și Săndel Pătrașcu. Doi dintre ei au și fost convocați la antrenamentele lotului național B, Brebenel și Cojocaru, ultimul fiind reținut în evidența antrenorului federal.**

— Întîmpinați, cumva, dificultăți în munca dv. ?

— De loc. Centrul se bucură de un sprijin general. Asociația sportivă Comerțul, C.J.E.F.S. și școlile ne ajută foarte mult. Colaborarea cu școlile, cu diriginții de clase și cu profesorii de educație fizică, mai ales de la școlile generale nr. 1, 2 și 3, este bună.

— Proiecte de viitor ?

— Vrem să asigurăm copiilor un program de jocuri mai stabil. Echipele noastre au susținut și pînă acum meciuri cu Oțelul Galați, cu Școala sportivă Buzău și Ancora Galați. Ne-am gîndit chiar la „o competiție în 4", cu ediții complete desfășurate în vacanțele școlare, care să stimuleze și mai mult pe micii fotbaliști. Cred că am pus bazele ei, avînd asentimentul centrelor similare din Iași, Piatra Neamț și Galați. Am și programat prima ediție a acestui turneu, pe care-l găsesc foarte util : 4—5 aprilie la Brăila. Apoi, celelalte trei centre vor găzdui pe rînd cîte o ediție.

În încheierea acestei succinte prezentări a unui tînăr centru, o apreciere a secretarului general adjunct F.R.F., **Ion Alexandrescu** : **„Cunoaștem și apreciem activitatea acestui centru și a antrenorilor săi. Cu toată vîrsta lui fragedă, centrul din Brăila — sprijinit cu seriozitate de organele locale de resort — funcționează în condiții bune și sperăm, pentru fotbalul brăilean în primul rînd, că va da rezultatele așteptate".**

P. G.

ȘTIAȚI CĂ...

...Bucureștiul deține o treime din numărul arbitrilor divizionari A și B? În ultima listă a loturilor, Capitala se prezintă cu 53 de nume, dintre care 15 la „A" și 38 la B.

...sînt județe care nu au nici un arbitru divizionar A și B? De pildă : Sălaj, Bistrița-Năsăud, Harghita, Covasna, Dîmbovița, Vrancea, Tulcea, Botoșani, Județele Argeș, Brăila, Gorj, Caraș-Severin, Ialomița, Ilfov, Olt, Suceava, Teleorman, unele dintre ele cu o bogată activitate fotbalistică, au numai cîte un „cavaler al fluierului".

...în toamna lui 1969 —1970, 88 de arbitri au fost suspendați ? Printre ei 15 erau din București și cinci din județul Prahova. Totodată s-au înregistrat 27 de neprezentări la jocuri.

...de la 492 conducători de meciuri în toamna anului trecut prezenți în loturile A, B, C, s-a ajuns în această primăvară la 153. Să sperăm că trierea lor și reducerea numărului a însemnat, proporțional, creșterea calității arbitrajelor.

FOTBAL variețăți

CEI MAI BUNI

Și la sfîrșitul lui '69, dîmbovițenii și-au desemnat cei mai buni fotbaliști ai lor. Clasamentele s-au făcut separat pentru cele două divizionare B, **Metalul Tîrgoviște** și **Flacăra Moreni. Mureșan** și **Tiron**, urmați de **Buzatu** au întrunit cele mai multe sufragii în ceea ce-i privește pe metalurgiști. Cel mai bun jucător al Morenilor a fost desemnat **Ion Drăgan**, golgeterul echipei, urmat de fundașul **Ion Constantin** și portarul **Pompei Munteanu.**

REPROFILĂRI...

Știați că **Ludovic Sătmăreanu**, fundașul dreapta al națională, a debutat la Steaua roșie Salonta pe postul de... centru atacant ? Și tot ca centru atacant a jucat, ca junior, la Crișana Oradea, fiind chiar golgeterul echipei. Ajuns în București, antrenorii Stelei l-au „uns" însă ca fundaș și, talentat fiind, s-a acomodat postului.

Cu ani în urmă, de pe aceleași meleaguri maramureșene, un alt jucător a parcurs exact același drum : **Alexandru Caricaș**, fost golgeter la Metalul Baia Mare și, timp de un an, chiar la C.C.A., un foarte bun atacant. Și nu sînt cazuri izolate : **Ivănescu, Petescu, Toma, Dungu, Vigu, Mocanu** și alții, din atacanți au devenit apărători.

DUPĂ 40 DE ANI

Mai mulți cititori, acum, după al doilea joc disputat de fotbaliștii români în compania reprezentativei statului Peru, ne-au cerut amănunte privind prima partidă, disputată cu 40 de ani în urmă, între cele două echipe naționale.

Prima ediție a meciului **România—Peru** s-a disputat cu prilejul ediției inaugurale a Campionatului mondial de fotbal, la Montevideo. Data : 14 iulie 1930. Fotbaliștii români au cîștigat cu 3—1 (1—0) prin golurile lui **Dește** (min. 1), **Stanciu** (min. 77) și **Nicolae Covaci** (min. 85), punctul sud-americanilor fiind semnat de **Souza** (min. 63). Partida a constituit o frumoasă și neașteptată (pentru... peruvieni) victorie a echipei noastre, dar prețul cu care a dobîndit-o a fost foarte mare : de pe urma jocului dur al adversarilor, fundașul **Steiner II** s-a ales cu dubla fractură a piciorului drept în min. 11, iar înaintașul **Stanciu** a fost și el accidentat ceva mai tîrziu.

Arbitrul **J. Varken** (Chile) a condus echipele :

ROMÂNIA : **Lăpușneanu — Steiner II, Bürger — Rafinschi, Vogl, Fieraru — Nicolae Covaci, Dește, Rudy Wetzer, Stanciu, Barbu II.**

PERU : **Valdivieso — Delascazas, Maquilen — Denegri, Galindo, Astengo — Lavalle, Flores, Vilanueva, Neyra, Souza.**

10 ANI SUB CULORILE CHIMIEI

Feher a împlinit recent 10 ani de cînd joacă la Chimia Făgăraș. În toamna 1959/60 a venit la Chimia, care activa în Divizia B. Nu avea 17 ani împliniți și primele sale evoluții, alături de **Popa, Palfy, Greff, Pufescu, Bărbat, Pescaru,** au fost cotate ca excelente. Jucător talentat, modest și foarte harnic, cu un dezvoltat simț al golului, **Feher** s-a integrat repede în rîndurile echipei, devenind unul din atacanții ei cei mai buni. Realizator prin excelență, dar și creator prin jocul său colectiv, pendulează scurt piciorul, lovește cu efect și înscrie din unghiuri dificile. Este jucătorul cel mai disciplinat din echipă, fără să fi fost vreodată suspendat.

1000 DE MECIURI ARBITRATE

Dumitru Predescu a debutat în rîndul cavalerilor fluierului la 2 aprilie 1964. Deunăzi, după numai 6 ani de activitate, tînărul arbitru bucureștean a ajuns la meciul cu nr. 1 000 ! Deci, aproximativ 170 de meciuri anual, (a arbitrat și cîte... 3 —4 pe zi !) conduse cu competență și mai ales pasiune. Dintre cele 1 000 de partide arbitrate, 70 au fost între echipe divizionare (oficiale și amicale) și 6 meciuri internaționale.

În ultimii doi ani însă s-a dovedit unul dintre **cei mai buni arbitri ai campionatelor școlare.**

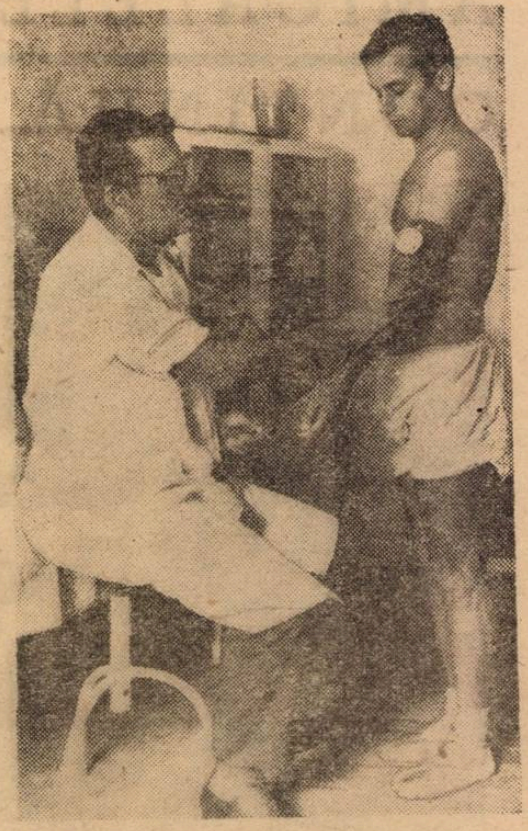

OPRIȘAN ÎN FAȚA UNOR „EXAMENE"

După o întrerupere (cauzată de o hepatită) destul de îndelungată — fapt repercutat asupra potențialului ofensiv al petroliștilor ploieșteni — **Oprișan** și-a reluat pregătirile alături de colegii săi de echipă. Continuă însă, să rămînă un... subiect pentru medicul formației ploieștene, **Vasile Cristea**, de ale cărui sfaturi și mai ales decizii trebuie să țină cont pe viitor. Iată-l în cliseul alăturat, așteptînd cu nerăbdare rezultatul unui nou examen medical.

POȘTA REDACȚIEI

NICOLAE CIAPA, Sibiu : Într-adevăr, moralul jucătorilor are un rol important în abordarea unui meci. Presa și-a adus în mare măsură contribuția la crearea unei atmosfere corespunzătoare fiecărei întîlniri pe care tricolorii noștri au susținut-o în anul 1969. De acord cu dv. că în Mexic va trebui să mergem **„cu fruntea sus, convinși că nu există dinainte meci jucat sau echipă victimă sigură".** Mai ales în fotbal !

LENA ȚĂRANU, Giurgiu : 1. Golurile finalei C.M., disputată la 29 iunie 1958 la Stockholm, și care a opus echipele **Braziliei** și **Suediei** (scor 5—2) au fost marcate de **Vava** (2), **Pele** (2), **Zagalo,** pentru brazilieni, și **Liedholm** și **Simonsson** pentru suedezi. 2. Internazionale Milano a cîștigat de două ori Cupa campionilor europeni. 3. Cel mai eficace jucător al ediției 1961—1962 a campionatului nostru național a fost **Gh. Constantin** (Steaua).

MIRCEA MEDIȘEANU, Dej : De ce trebuie să vă supărați ? Cluburile noastre nu vor nici în ruptul capului să răspundă suporterilor lor. S-a împămîntenit acest prost obicei la ele și exemplul a fost urmat și de fiecare jucător în parte. Apropourile noastre au curs... gîrlă, dar, oamenii își văd în continuare de treabă. Chit că în sfera acestui ultim cuvînt — treabă — intră și datoria de a răspunde scrisorilor pe care le primesc.

TITI MLADIN, Piatra Olt : Răspunsul nostru la scrisoarea dv. este negativ. Nu publicăm epigrame. Iar cele trimise de dv. nu știm dacă pot fi publicate undeva.

DORU OGODESCU, Timișoara : Am citit cu atenție rîndurile pe care ni le-ați trimis și vă mărturisim că n-am putut desprinde din conținutul lor idei demne de relevat. Și, în al doilea rînd, n-am înțeles sensul unor pasaje ca : .....fotbalul constituie un limbaj complex, stratificat cu nivele informative și semnificative multiple pentru cel ce decodează... cei 22 de jucători transmit pe lîngă un mesaj informațional codificat căruia i se pot asocia semnificații determinate ce țin de regulile jocului, și unul necodificat, emoțional ...parte de mesaj ce aparține ecfosemanticului, necodificabilului logic...". Oare, chiar așa să fie?

ION MITU, Brașov : Ion Constantin, actualul centru atacant al Jiului, a jucat și la Progresul București. Nu mult însă, antrenorii echipei din str. dr. Staicovici dispensîndu-se de serviciile sale.

CONSTANTIN NAN, București : Dv. ați și „consumat" turneul final din Mexic ! Ne-ați trimis rezultatele tuturor meciurilor, inclusiv clasamentul final ! Ați omis însă să specificați autorii golurilor, minutele în care s-au marcat, din pasa cui, în ce fel, cu capul, cu stîngul sau dreptul, în ce colț al porții etc. Așa că așteptăm...

ION COLȚATU, Tr. Severin : Cei patru jucători de pe coperta revistei noastre din 29 decembrie sînt în ordine, de la stînga la dreapta : **Cornel Dinu, Florea Dumitrache, Necula Răducanu** și **Mircea Lucescu.** Nu știm pe care dintre ei l-ați confundat cu... Deleanu.

TOPITORUL — O ECHIPĂ SCOASĂ LA... LICITAȚIE

Armonia, buna înțelegere, dorința de a munci, disciplina, au părăsit în mare grabă asociația Topitorul *Baia Mare atunci cînd în drumul turului Diviziei C s-au ivit primele obstacole.* Unele neînțelegeri de ordin financiar, coroborate cu pretențiile jucătorilor, unele justificate, altele fără nici o rațiune, au făcut ca Topitorul să se clatine pe valurile campionatului ca o corabie

cu spărturi produse de torpile bine țintite. Rezultatul? Două jocuri cîștigate, 2 egale, 11 pierdute, un golaveraj dezastruos *(13—30 !)* și o zestre de 6 puncte care nu îndrituiește nici un fel de speranțe.

Așa stînd lucrurile, toată lumea se întreba, dacă mai există vreo scăpare, sau, ca să folosim un alt termen, ieșire din impas ? Cum să nu existe ? Conducerea asociației s-a dovedit deosebit de ingenioasă și iat-o scoțîndu-și echipa la... licitație. Mușterii de „cumpărare" nu s-au prea găsit dar, cu preocupare susținută, s-a căzut pînă la urmă la un acord cu Băimăreana *din campionatul județean. Prima ieșire în lume, sub noua înfățișare (trebuie spus că fuziunea s-a făcut înaintea etapei a 14-a) s-a soldat însă cu un lamentabil eșec, pe teren propriu, în fața colegei de suferință* Bradul *Vișeul de Sus. Era normal, din moment ce răul nu fusese înlăturat. Adică nu se mersese la înlăturarea cauzelor. Și cauzele comportării dezastruoase a Topitorului au fost și vor continua să fie :* 1. Lipsa unui teren de joc ; 2. Insuficienta dăruire a jucătorilor ; 3. Preocupare minoră a conducerii asociației de a rezolva problemele ivite ; 4. Indisciplina de care au dat dovadă unii jucători *(Bognovski, Gherasim II, Ernst)* ; 5. Indolența altora la antrenamente etc. etc.

Este adevărat, bagajul de puncte cu care se prezintă Topitorul *la startul returului este foarte sărac. Dar, abordînd partea a doua a campionatului cu toată seriozitatea, întronîndu-se o disciplină de fier în rîndul echipei, înlăturîndu-se cauzele semnalate mai sus, într-un cuvînt, dacă toți factorii răspunzători de soarta Topitorului își vor da mîna și conjuncra cu pasiune, n-ar fi exclus ca echipa să supraviețuiască în divizie.*

VASILE SĂSĂRANU
corespondent

MAI SÎNT 17 ZILE PÎNĂ LA ÎNCEPEREA RETURULUI DIVIZIEI A

DIALOG SUB O UMBRELĂ...

Plouă...

Pe terenul alunecos, mocirlos și neprietenos de la **Vega, Petrolul** se antrenează... în condiții de joc. Patinatori, jucători de polo și, pe planul trei, fotbaliști — așa apar *Grozea* și *Florea* și **Dincuță** și toți ceilalți elevi ai lui **Cernăianu.**

Plouă...

Umbrela antrenorului ploieștean este protectoarea scurtei noastre convorbiri cu unul dintre cei mai tineri directori tehnici din Divizia A. „Ucenicul" lui **Ilie Oană** a prins de la meșterul său toate tainele meseriei. **„Fără muncă practică, de aici, de la teren, nimic nu contează"** — mărturisea fostul portar din Tg. Jiu.

Plouă...

Mă gîndesc să facem un tur de orizont al compartimentelor **Petrolului.** Dar „inventarul" nu poate începe fără un buletin medical. Avem de-a face doar cu o echipă care a învins, înaintea adversarelor propuse de programul campionatului, o intoxicație.

— Cum stați cu sănătatea ?

— Mulțumesc, bine. Un singur băiat, **Oprișan,** plătește și acum tributul prăjiturilor... defecte din toamna trecută. Icterul de care a suferit îl va ține încă multe săptămîni în afara activității. Păcat. Și pentru el și pentru noi. Cu o învățătură de minte tot am ieșit din pățania noastră : la desert nu vom mai solicita în vecii vecilor prăjituri. Compot — ce inspirați au fost cei de la **Dinamo Bacău ! —** și fructe !

— Se profilează echipa pentru prima etapă ?

— Și da și nu. Hai să parcurgem cele **11 locuri. În poartă, Mihai Ionescu** în luptă **cu Vișan.** Nu știți legea postului ? **Azi** greșește unul și pierde locul. Celălalt, în așteptare, preia rolul. Și așa mai departe. Linia de fundași : **Nae Ionescu, Bădin** — care și-a făcut o operație de amigdalită, dar va reintra repede — **Florea și Mocanu.** Dar... ofensiva de pe margine e teribilă : **Decu Cringașu** — poate îl vom utiliza fundaș dreapta — și **Grüber** nu sînt concurenți de ignorat. Pentru mijloc, **Juhasz** și **Dincuță** ne feresc de probleme.

— Ajungem la eterna nevralgie a antrenorilor...

— ...de care nici noi nu sîntem scutiți. **Grozea** și **Sfîrlogea** pe aripi. Bun. Pentru centru căutăm soluții. Numai noi o facem ? Priviți formațiile din meciurile de verificare ale altor echipe ! Tricourile cu numerele 8 și 9 au mereu posesori noi.

— Și, voi, între ce variante navigați ?

— Una clasică, **Cotigă-Stănescu,** Alta de inspirație și risc, **Moraru—Cotigă.** Încerc cu **Moraru.** Foarte mobil, cu multă intuiție în joc, băiatul ăsta poate ne scoate din încurcătură.

— Ce zici de muzica duminicală programată cu începere de la 8 martie ?

— Aș fi dorit o altă uvertură. Începem „fortissimo" : **Steaua** și **Rapid.** Preferam un „pianissimo...

...Plouă pe Vega. **Cernăianu** strînge umbrela. Convorbire terminată.

— ef. i. —

LA „U" TOT NU SE CÎNTĂ ?

„Dacă te-ai ars cu supa, suflă și în iaurt", spune o zicală, care se potrivește de minune studenților clujeni. De ce ?

Totul a pornit de la sărbătorirea semicentenarului clubului. În perioada aceea, fotbaliștii au fost singurii sportivi neinvitați la banchetul de onoare din cauza rezultatelor slabe înregistrate tocmai în acele zile cînd se aștepta să se mîndrească pe ei. S-a constatat că declinul de atunci al fotbaliștilor s-a datorat lipsei de pregătire fizică, ca urmare a faptului că în vară n-au putut lucra suficient la acest capitol **(„Mai întîi sînt studenți, și apoi fotbaliști"** ne spunea antrenorul Stelian Cîrjan). Eșecurile de atunci au dus la concluzia că în pauza dintre tur și retur trebuie să se muncească intens pentru recîștigarea terenului pierdut. Și s-a apelat la dr. Ion Arnăutu, cunoscutul antrenor clujean de atletism.

— Au fost cele mai grele antrenamente pe care le-am făcut de cînd sînt la „U" — era de părere căpitanul echipei, Remus Cîmpeanu.

— Și rezultatele lor ?

— Nu se poate să nu se vadă în timpul campionatului.

Doar de vreo două săptămîni s-a început lucrul și cu mingea. De aceea, balonul **„i-a stînjenit"** la început, după expresia lui Ștefan Cîrjan. Pe seama acestei neobișnuințe sînt puse cele două înfrîngeri suferite pe teren propriu de la A.S.A. Tg. Mureș (0—1) și Minerul Baia Mare (0—2). Dar miercuri, la Tg. Mureș, în meci-revanșă, studenții au jucat excelent și au cîștigat. După cum, duminică, și-au luat revanșa și la Baia Mare învingînd cu 4—3. De fiecare dată s-ar fi simțit apți pentru încă o repriză...

— Și acum cu ce veți continua, tov. Cîrjan ?

— Am început lucrul cu dalta și ciocanul pentru ca din blocul de marmură creat de dr. Arnăutu, vreau să zic pe fundamentul excelentei condiții fizice acumulate, să modelez echipa. Am crezut că nu toți vor suporta munca la care au fost supuși, dar toată lumea a primit calificativul excelent. Inclusiv Solomon, Munteanu și Iordache, care au rețineri la antrenamente.

Dar să revin la întrebare : după partida de la Baia Mare vom continua cu jocuri din două în două zile la Ploiești, Cîmpina și Brașov, totul însă pe fondul unei destinderi nervoase de care băieții au nevoie, pentru că sînt după sesiunea de examene. De aceea, trebuie să îmbletim antrenamentele cu jocuri simple, pentru destindere nervoasă.

— Cine se prezintă mai bine ca pregătire generală ?

— Pexa, Solomon, Oprea și Barbu.

— Cum se prezintă Anca după turneul din Australia ?

— Bine. Eram îngrijorat pentru el, fiindcă are un tip de sistem nervos care-l mină înainte, depășind gradul său de pregătire. Cu toate astea, la Tg. Mureș a jucat bine, a dovedit un potențial fizic foarte bun.

— Aveți să le reproșați ceva elevilor dv. ?

— Da. Sînt prea puțin prieteni între ei. Pe stradă nu i-am văzut niciodată cîte doi-trei, împreună. Numai cîte unul. Există și o doză de egoism : fiecare e foarte dur cu cel care greșește și foarte indulgent cu el însuși. Încerc să repar această fisură în care secția ar trebui să-și aducă cea mai mare contribuție. Dar secția prea puțin se simte... Secretarul clubului nostru, Titus Lucaciu, le face pe toate...

I-am mulțumit bătrînului antrenor cu inima atît de tînără, gîndindu-mă cît de frumos știa să cînte generația lui Luca, Georgescu, Coracu, Straja :

...Pornim din nou cu sufletu-nfrățit
La luptă cu un singur gînd :
Haide „U", Haide „U" !

Mircea TUDORAN

VALENTIN STĂNESCU „STRÎNGE RÎNDURILE" APĂRĂRII !

Oricît de atractiv se anunță apropiatul festival de muzică ușoară „Cerbul de aur", acolo, în orașul de la poalele Timpei, pregătirile echipei de fotbal Steagul roșu rămîn punctul central al discuțiilor și comentariilor „microbiștilor". De altfel, orice joc de verificare al brașovenilor este urmărit cu interes major, indiferent de starea vremii. Așa s-a întîmplat și duminica aceasta, cînd elevii antrenorului Valentin Stănescu și-au „încrucișat spadele" cu echipa mureșeană A.S.A. În fața a peste o mie de credincioși ai fotbalului, pe un teren curățat de zăpada căzută din belșug în ajun, care apoi s-a transformat în mocirlă, datorită unei ploi torențiale, stegarii au terminat nedecis : 1—1.

După ce l-am lăsat pe antrenorul brașovenilor să-și soarbă ceaiul fierbinte, la cabine l-am interpelat :

— Pari oarecum supărat... ?

— În nici un caz din cauza rezultatului. E doar un amical. Timpul însă nu-mi dă pace, nu-mi dă posibilitatea să exersez din punct de vedere tehnic și tactic. Numai de terenuri mocirloase am avut parte.

— De fapt ce cîștig a realizat echipa pînă acum ?

— O capacitate de efort bună și chiar foarte bună la unii jucători, fapt care permite echipei să păstreze un ritm viu și constant în joc. Este urmarea unor bune condiții de pregătire create de club și a unei încadrări conștiincioase a jucătorilor în programul parcurs.

— Se întrevede o formulă tip de echipă pentru retur ?

— În mare, da ! Cu excepția a trei posturi : de fundaș stînga, unde va trebui să aleg între Rusu și Penzeș, de fundaș central dreapta la care candidează Pescaru și Jenei și la linia de mijloc, unde am în evidență pe Pescaru. Cadar, Jamaischi și Gane.

— În tur, echipa a jucat bine acasă, dar s-a dovedit fragilă în apărare în jocurile din deplasare, unde a primit multe goluri...

— Este un subiect la care reflectez și la care caut anumite soluții. În orice caz, în jocurile în deplasare voi „strînge rîndurile" compartimentului defensiv. Probabil că-l voi folosi pe Pescaru, în spatele fundașilor, cu rol de libero, post care i se potrivește de minune datorită calităților pe care acesta le are.

— Pînă la reluarea campionatului, cînd Steagul roșu va întîlni la Constanța pe Farul, ce program mai are echipa ?

— O suită de jocuri de verificare, toate însă numai în deplasare pentru a fundamenta ideea de joc despre care am vorbit mai sus. În agenda mea figurează pînă acum două date precise : la 22 februarie un joc cu Rapid pe Giulești și la 1 martie cu Petrolul la Ploiești.

— În sfîrșit, cum vezi returul care se apropie ?

— Greu, foarte greu ! Nu numai pentru echipa mea pe care, în primele șapte etape pînă la întrerupere, o așteaptă veritabile examene, dar și pentru celelalte formații. Și aceasta pentru simplul motiv că absolut la toate echipele se observă un salt calitativ în ce privește pregătirea fizică generală, o dorință unanimă de a arăta că în această iarnă nimeni n-a stat cu mîinile încrucișate. În ce mă privește aș fi foarte mulțumit să termin campionatul în primele 7—8 locuri. Apoi, la anul, pretențiile firește vor fi mai mari.

— Succes !

Stelian TRANDAFIRESCU

Pe stadionul Ghencea, echipa Steaua a surclasat, duminică dimineața, formația Flacăra Moreni : 7—2 ! În fotografie : TĂTARU II, depășind apărarea oaspeților, înscrie imparabil

C.F.R. CLUJ ÎNCEARCĂ O SCHIMBARE DE TACTICĂ

— Pentru retur vom schimba tactica echipei, vom juca cu Soos „liber" în spatele fundașilor. Am primit cam multe goluri astă-toamnă și experiența lui Soos cred că ne va ajuta la diminuarea lor.

— Pe cine aveți fundași ?

— Costea — Dragomir — Cojocaru — Bretan. Roman trebuie considerat și el printre titulari. Acum este la Cluj ; student. În poartă juniorul Cristea. Ca piesă de schimb — Lengyel. Este elev și n-a putut veni la acest meci. Îl avem de la un timp și pe Mărculescu, portarul Olimpiei Oradea. Tot de acolo a venit la noi — Barna.

— Și care ar fi configurația liniei de mijloc ?

— Stăncel I — Țegean, Stăncel II, vărul mijlocașului, este portar la tineret. Ca mijlocași îi mai avem pe Vasile Alexandru și Vișan, ultimul în echipa națională de juniori. A fost și la Viareggio.

— Atacul ?

— Soo — Petrescu — Octavian Ionescu. Octavian, deși a mai jucat la „U" și a mai trecut pe la Steaua și Oțelul Galați, e cam timid în joc. În linia ofensivă mai contăm pe Paul Popa de la Unirea Dej, fost și el la „U", și pe Marian Popescu, deocamdată indisponibil.

— Dar cu Schwartz, ce s-a întîmplat ?

— A plecat la Sibiu de unde venise la noi, s-a căsătorit și nu s-a mai înapoiat. Spera într-o perioadă de transferări, acum, în iarnă, pentru a reveni la C.S.M. Noi îi dăm dezlegarea. Nu ne-a satisfăcut.

— Cum vi se pare că se prezintă echipa în ansamblu ?

— Este cam obosită. Gîndiți-vă că în 10 zile am jucat cinci meciuri : 1—0 cu Progresul Brăila, 0—0 cu Petrolul la Ploiești, 4—2 cu Carpați la Sinaia, 0—0 cu Poiana la Cîmpina și azi 0—3 cu Rapid în Giulești. Rezultate destul de bune dacă le comparăm cu cele de astă-vară, dinaintea campionatului, cînd n-am reușit nici o victorie. Luni și marți — liber pentru toată lumea, urmînd ca miercuri să reluăm pregătirile.

Convorbirea de mai sus a avut loc duminică dimineața la stadionul Giulești. Interlocutor : **Ovidiu Hulea,** antrenorul feroviarilor clujeni ; asista la discuție : dr. **Constantin Rădulescu,** mentorul echipei de pe Someș. În fața noastră se derula meciul în care tînăra echipă a Rapidului, cu foarte multe nume noi, se dovedea superioară celei a feroviarilor din Cluj. Firește, nu poți trage concluzii definitive după această evoluție, ca și după meciurile susținute pînă acum, pentru că în ambele formații mai sînt destui jucători care duminică au absentat, astfel că valorile se vor modifica. Totuși, o oarecare slăbiciune, cauzată poate și de oboseala de care amintea antrenorul Hulea, se întrevedea la C.F.R. Dar, pînă la reluarea campionatului mai sînt destule zile.

M. T.

PE SCURT DE LA...

DINAMO Bacău

După al doilea meci cu Kilmărnock, care i-a asigurat continuitatea în participarea întrecerii pentru „Cupa europeană a Tîrgurilor", **Dinamo Bacău** s-a odihnit, timp de 12 zile. La 25 ianuarie, echipa a reluat pregătirile, alinîndu-se la programul general de antrenamente al echipelor noastre divizionare. Campionatul se apropie, meciul următor în C.E.T. cu **Arsenal Londra** de asemenea. Amănunte despre programul lui **Dinamo Bacău** ne-a furnizat telefonic, la solicitarea noastră, antrenorul secund al echipei **C. RĂDULESCU : „Ne antrenăm zilnic pe un bun teren de zgură. Pregătirile au fost reluate, urmîndu-se readaptarea la efort, îmbunătățirea rezistenței, retușuri tehnice. Acum ne aflăm în etapa meciurilor de verificare, disputînd pînă la această oră următoarele partide : cu Textila Buhuși 3—0 ; Chimia Orașul Gheorghe Gheorghiu-Dej 8—1 ; Celuloza Călărași 2—0 ; Știința Bacău 0—0.** Căutăm soluții pentru înlocuirea lui Dembrovschi în primul meci cu Arsenal, dar și pentru alcătuirea unei mai bune formule de echipă. Poate ne-am fi fortificat optimismul dacă doi jucători de divizia B, Mioc (C.S.M Reșița) și Constantin (Metalul Tr. Severin), ar fi obținut dezlegarea în vederea legitimării la clubul nostru. **(i.c.).**

A.S.A. Tg. Mureș

Pînă la prima confruntare oficială a sezonului, cu C.F.R. Cluj pe teren propriu, **A.S.A. Tg. Mureș** continuă seria amicalelor precompetiționale. După egalul (1—1) reușit recent în deplasare cu Steagul roșu, programul jocurilor de ansamblu și omogenizare cuprinde în continuare: 18 februarie cu **C.S.M. Sibiu** la Tg. Mureș ; 20 februarie cu **Gaz metan** la Mediaș ; 22 februarie (adversar nedesemnat) la Tg. Mureș ; 25 februarie cu **C.S.M.** la Sibiu ; 1 martie cu **Steagul roșu** și 4 martie cu **Gaz metan** la Tg. Mureș. Lotul militarilor mureșeni care urmează a fi completat în curînd cu cîteva elemente de perspectivă **(KINCSES — Olimpia Satu Mare, CAPRIORU — Metalul Tr. Severin, CIUTAC — Chimia Făgăraș și NISTOR — Steaua)** manifestă în prezent o bună pregătire și inspiră multe speranțe antrenorului **T. Bone** în vederea dificilului examen al returului. **(m. i.).**

NOTE DE DRUM DIN AMERICA DE SU

DE LA TRIMISUL NOSTRU SPECIAL, AUREL C. NEAGU

La Belo Horizonte ploaia ne stîlcîia zilnic. Cu intermitențe, oferind pentru scurt timp loc soarelui strălucitor, pentru ca apoi, ploaia caldă de vară să stropească din nou frumoasa capitală a statului Minas Gerais.

Marți, 20 ianuarie, ziarele locale erau pline de vești despre echipa României, despre tot ceea ce făceau jucătorii. În oraș se știa ce mincăm, ce film am văzut, cum și cît s-au antrenat jucătorii, interviuri cu conducerea echipei, cu fotbaliștii, cu maseurul, cu mine, cu oricine ar fi putut oferi o știre nouă. Nu exagerez dacă afirm că la Belo Horizonte s-a scris într-o săptămînă de echipa de fotbal a României tot atît cît se scrie la București într-o jumătate de an. E greu de crezut, dar e și mai greu de imaginat amplitudinea interesului brazilian pentru tot ceea ce este legat de apropiatul campionat mondial. Nu ne-a fost greu să citim ziarele, portugheza fiind relativ ușor de înțeles pentru aceia dintre noi care avem cunoștințe de limba franceză și italiană. Pentru fotbaliști, Lucescu — de exemplu — devenise un interpret curent.

Din ziare am constatat că în prima zi a turneului dintre echipele României, Spartei Praga, Cruzeiro și Atletico din localitate, meciul România—Cruzeiro și România—Atletico, de joi 22 și duminică 25 ianuarie fuseseră programate în deschiderea cuplajelor. Nu numai conducerea echipei noastre, dar și ziarele din Belo Horizonte au semnalat federației de fotbal a statului Minas Gerais defecțiunea programului. Ca urmare, președintele federației locale ne-a făcut o vizită la hotelul „Normandy" și ne-a anunțat că forul pe care-l conduce a hotărît schimbarea programului întocmit de cluburi și astfel echipa României va evolua în ambele seri în meciurile vedetă.

Antrenamentele echipei noastre nu s-au putut face pe terenul de joc din cauza ploilor care transformaseră gazonul într-un imens burete. Totuși ne-am dus să vedem terenul. Surpriza n-a fost cantitatea de apă căzută pe teren ci compoziția gazonului, dintr-o iarbă foarte groasă, de lățimea cozilor de la ceapa verde și înaltă de minimum cinci centimetri, iarbă denumită aici, **„fofo"**. Terenul nu s-a putut încerca, însă dificultățile lui au pus pe gînduri pe antrenor și jucători.

O AMÎNARE DIN CAUZA PLOII

Joi 22 ianuarie era prevăzută zi de debut în turneul din Brazilia. În această dimineață ne-am ațintit privirile spre cer. Din nou nori amenințători de ploaie, din nou acest „joc" ploaie-soare, cu o după masă de ploaie torențială. Spre ora 19,30, ora primului joc, Sparta Praga-Cruzeiro, a încetat să plouă. Fără să ezite, spectatorii au început să se îndrepte spre stadion în autobuze și turisme, într-o aglomerație greu de descris. Autobuzul cu echipa noastră, plecat la ora 19,30 nu a sosit la stadion decît după aproape o oră, atunci cînd toți cei ce ajunseseră înaintea noastră se înapoiau în oraș din cauza amînării jocurilor cu 24 de ore. Terenul era impracticabil. Curios, într-o țară cu cele mai noi, mai mari și mai frumoase stadioane din lume, pentru care se investesc milioane de dolari, nu sînt prevăzute prelate pentru ocrotirea terenurilor !

Lungi șiruri de pietoni și mașini, cu steaguri mici și mari, cît cearceafurile, ale cluburilor Cruzeiros și Atletico, se întorceau spre case. Ploaia se oprise, răsărise luna, norii se risipeau tot mai mult, pe bolta cerului se aprindeau stelele, una cîte una, iar pe drumul șerpuind spre oraș se auzea, printre vuietul eșapamentelor, tulburătorul cîntec „Cielito Lindo", cîntat în cor de un grup de suporteri ai echipei Atletico. Abia a doua seară aveam să cunoaștem ce sînt în stare suporterii fotbalului brazilian.

După această seară de fotbal ratată, dar după o plimbare reconfortantă, s-a dormit bine, fără „aer condiționat", căci clima din această parte a Braziliei, spre deosebire de alte locuri cu caniculă, este asemănătoare cu sfîrșitul lunii august, la noi. Dimineața, deșteptarea a fost mai tîrzie. Am intrat în camera portarilor echipei, de regulă colocatari pe timpul turneului. Ghiță tocmai ieșea pe ușă, spre micul dejun. **Rică doarme**, mi-a spus el. Totuși am intrat, încet, să nu-l deranjez. Mîna lui mare și lungă era întinsă pe noptieră. Parcă nu avea loc în pat. Iar pe noptieră, sprijinită de telefon, ca să fie bine văzută, era fotografia băiețelului și a soției. Un Răducanu junior în vîrstă de numai trei luni. Cum poate să știe cineva cît de dulce este acest vlăjgan, acest **„GOLIERO"**, cum spun brazilienii portarilor, dacă nu se află pentru cîtva timp alături de el ? De altfel, cunoscînd cîte ceva din intimitatea fotbaliștilor, ajungi să-i cunoști mai aprofundat și de multe ori să-ți explici ceea ce de multe ori, din tribună, pare inexplicabil.

Vineri 26 ianuarie am avut surpriza vizitei făcută de **Joao Saldanha.** Numai în Brazilia fiind, poți să-ți dai seama ce mare răspundere poartă acest om de la care fiecare brazilian, mic și mare, sărac și bogat, așteaptă cu sufletul la gură, în fiecare ceas, să audă că „Joao" îi asigură că le va aduce titlul mondial '70 și Cupa Jules Rimet. La poarta hotelului se adunaseră cîteva sute de oameni să-l privească. Saldanha a urcat cu noi, a discutat prietenește, sincer, cu o modestie care ne-a impresionat. Fuge de publicitate fără însă să poată scăpa de ea. Scoate o vorbă în fața cuiva și apare apoi un interviu. A ajuns în situația să dea interviuri despre... interviurile apărute în presă. Ne-am despărțit de Saldanha uitîndu-ne spre cer. Era jumătate senin, jumătate înnorat. Un om de serviciu de la hotel s-a uitat spre un vîrf de munte și a zimbit. **„Acolo e senin și e sigur că azi nu mai plouă"**, ne-a spus el. Și n-a plouat.

Luminat „a giorno" stadionul din Belo Horizonte apare ca o perlă la marginea orașului. Cînd te instalezi în tribune printre miile de spectatori și aștepți începutul meciului, este greu să bănuiești ce va urma. Oamenii sînt destul de liniștiți, steagurile cu emblemele cluburilor se agită foarte puțin. Dar, deodată, liniștea relativă a stadionului este îndepărtată de bătăi de tobe. Apoi de sunet de trompete, în sfîrșit, de o fanfară care își face o intrare triumfală în stadion. Apare din spatele nostru, cum ar fi din spatele tribunei întîi de la stadionul „23 August". Sînt 70—80 de inși în fanfară și alți cîteva sute alături, cu steaguri de toate mărimile. Fanfara cîntă, steagurile flutură în vînt, iar dinspre tribuna a doua, mulțimea îi primește cu urale. Fanfara străbate în marș triumfal peluza (dacă avem în imagine tot stadionul nostru) și se instalează la tribuna a doua, în primele rînduri, unde are locurile rezervate, în mijlocul suporterilor echipei Atletico. Tribuna a doua este pentru totdeauna „fieful" galeriei clubului Atletico. Petardele sar în aer, fanfara răsună, iar spectatorii cîntă. Numai spectatorii care îndrăgesc Atletico, căci ceilalți, partizanii lui Cruzeiro, așezați în tribuna întîi, fluieră cu miile pe adversarii de vizavi.

Aceste fanfare se numesc ȘARANGA. Ele sînt finanțate de cluburi sau de cîteva persoane marcante ale clubului.

ATMOSFERĂ SUD — AMERICANĂ

Echipele Sparta Praga și Atletico au ieșit pe teren în această atmosferă de iad. Nici n-au apucat să se alinieze, căci spre ele s-au repezit cel puțin 20—25 spicheri care, cu microfoanele în mînă, trăgînd după ei lungi cabluri pe teren, iau interviuri în direct jucătorilor, pentru cele cîteva zeci de posturi de radio. Au venit la Belo Horizonte spicheri din Rio de Janeiro, Sao Paulo și Curitiba, concurență a posturilor locale. Arbitrii reușesc cu greu să cheme echipele la centrul terenului. Se fluieră începutul partidei și în acel moment un uriaș strigăt cutremură stadionul : GALLO ! GALLO ! **Cocoșul** este emblema clubului Atletico. Au trecut numai 14 minute și Oldair a deschis scorul. Stadionul se cutremură de petarde, de tobe, de strigăte. Spicherii năvălesc în teren spre Oldair să scoată de la el măcar un cuvînt. Oldair spune : **Sînt fericit !** și din nou strigăte de bucurie. Aproximativ 80 la sută din spectatori au cu ei tranzistoare și ascultă tot ceea ce spun spicherii.

La această primă seara de fotbal s-a comunicat un număr de 32.000 de plătitori, însă în teren sînt peste 50.000. Nu plătesc copiii pînă la 14 ani, nu plătesc acei „socios" care sînt „nași" ai clubului (și depun o cotizație lunară importantă) și nu plătesc femeile. Sexul frumos are intrare gratuită din mai multe motive. Prima justificare este aceea că, dispunînd de intrare liberă, soțiile și iubitele nu vor mai împiedica pe soții și iubiții lor să se ducă la meciuri, ci pur și simplu, vor merge și ele, pretextul material fiind eliminat.

Apoi, în Brazilia, există tendința de a atrage femeile la sport.

La 2—0 pentru Atletico este delir. Jumătate din stadion cîntă. Cealaltă jumătate fluieră sau tace. Mai bine spus, așteaptă. În pauză, spicherii năvălesc din nou pe teren. Nu scapă nici un jucător, nici arbitrii. Sînt conduși cu microfoanele pînă la culoarul de pătrundere la vestiare.

E o perioadă de relativă liniște, iată însă că din spatele nostru se aude intrînd o altă fanfară, cu alte steaguri, alb-albastre cu alte tobe și trompete. O fanfară la fel de mare ca și prima. E **șaranga** echipei Cruzeiro. Acum fluieră cei de la Atletico și bat din palme cei de la Cruzeiro.

Meciul reîncepe și Atletico urcă scorul la 3—0. Stadionul devine un cazan care fierbe. Șaranga lui Cruzeiro cîntă numai cînd greșesc jucătorii lui Atletico. Meciul s-a terminat. Acum, cei de la Atletico sărbătoresc evenimentul. Cîntă în cor **„Cielito Lindo"**. Momentul este impresionant. Cum poate oare să aducă fotbalul atîta bucurie oamenilor ?

PRIMUL NOSTRU MECI

Pe teren apare echipa României. Aplaudă întreg stadionul și cîntă ambele fanfare. Apare și Cruzeiro. Acum cei de la Atletico fluieră iar șaranga lui Cruzeiro cîntă ca și cum s-ar afla în paradis, radiind de fericire.

Se intonează imnurile naționale ale celor două țări. Momentul solemn este respectat cu sfințenie. Începe meciul și acum, la lucru, se află galeria lui Cruzeiro. Mascota adversarilor noștri este o vulpe. În portugheză RAPOSA. Numele vulpii este scandat de mii de oameni. De vizavi se răspunde GALLO !

Jucătorii noștri se regăsesc greu. Pasează cum sînt obișnuiți, dar iarba groasă și înaltă împiedică adresa mingii. Terenul este și el desfundat de ploaie și mai ales de primul joc. Poate că era mai bine să fi lăsat programul inițial, mai ales că nu ne-am gîndit și la decalajul de ore. Meciul cu Cruzeiro a început la ora trei dimineața, ora Bucureștiului și s-a încheiat spre ora 5 dimineața. La înapoiere la hotel ne gîndeam că în timp ce noi mergeam spre culcare, la miez de noapte în Brazilia, în București tramvaiele și autobuzele transportau primii călători spre locurile de muncă.

Și totuși Dumitrache a ratat în min. 44, momentul psihologic al partidei, deși se afla la 5—6 m. de poartă, în față doar cu Raul, portar frumos ca un playboy. În schimb, Palhinha, în primul minut după pauză, a deschis scorul și atunci am cunoscut ce poate și șaranga lui Cruzeiro. La 2—0, gol din penalti, stadionul fierbea ca și la primul joc. Șaranga lui Atletico se supără că nu batem pe Cruzeiro, se așează în formație să plece din stadion, dar se răzgîndește cînd Dumitrache reduce scorul într-o manieră de-a dreptul braziliană. Echipa României nu a mai putut egala.

VICTORIE ASUPRA LUI ATLETICO

Peste 48 de ore, la 25 ianuarie, în aceeași atmosferă, fără să mai plouă, pe un teren mai acceptabil, cu jucătorii mai obișnuiți cu noul tip de gazon pe care îl întîlneau, echipa noastră s-a revanșat pentru prima seară, deși pronosticurile erau în defavoarea ei.

Marea rivalitate dintre aceste două echipe nu încetează nici atunci cînd ele joacă cu formații din alt oraș sau de peste hotarele Braziliei. Pentru al doilea meci, ambiția acelora de la Atletico era să învingă România la un scor mai mare decît a făcut-o Cruzeiro. În schimb, satisfacția celor de la Cruzeiro ar fi fost ca România să învingă Atletico și prin urmare RAPOSA să obțină prioritate asupra lui GALLO. Meciul România — Atletico devenea un meci al ambiției locale. De data aceasta a cîștigat Cruzeiro, căci România a învins pe Atletico cu 1—0 prin golul înscris de Neagu în min. 39. Vestiții Dario, Oldair și Piao, care au învins echipa Braziliei cu 2—1 la Belo Horizonte s-au bătut cu apărătorii noștri ca niște lei dezlănțuiți. Dar n-au putut trece de băieții noș
ga lui Cruzeir
partea noastr
și pînă în ul
așa cum șara
tico și-a sust
meciul cu
Pot să jur, da
cere, că nicio
fotbal a Rom
vut o asemen
fanfară, cinte
urale, ca în a
25 ianuarie 197
din Belo Ho
fețele cîtorva
meni, străini
tau de fericir
români au în
tico ! Regret
voit să spun,
pe acești su
plători ai fo
de la Cruezir
este o echipă
mai periculoa
roasă decît Cr
da titlului pe
din urmă il d
pă campioan
Minas Gerais,
dă" după
„Taça de Pra
pe întreaga B
Realizînd u
chegat, mai s
în meciul de
noastră dove
bișnuit cu at
liană și va r
tinuare partid
ritiba și Port
Nu aș put
că echipa Ro
în aceste do
nivelul ei ce
de pildă, cu
și siguranța
Portugalia
Era firesc ca
să constate a
declare prese
cu Cruzeiro,
ascund adevă
continuare, sp
„i-am văzut
minind pe po
gînd după mi
tații după
mincare". Fap
Niculescu a
mația la jo
introducînd
noi și forfeci
mația tip a
s-a calificat
a întărit și m
tă idee vehi
danha și pre
presa brazilia

LA PRI... CĂLD

În diminea
ianuarie, la
pă meci, am
nul din Belo
Curitiba, dis
1.000 km., c
cinci ore la
scurtă vizită
prilejuit cun
stadion „M
110.000 locuri
președintele

Cînd, aflat
tră, spui Cu
presia unui
noi ar putea
siunile Buzău
Ajuns la Cu
că orașul es
nuia din sta
Parana, cu
200.000 kmp.,
proape un m
tori. Stadio
construcție,
te actuală
locuri, iar la
avea 110.000

Echipa car
Curitiba, n-a
acasă de nici
nă, timp de
Ungaria și B
În acest f
avut o prim
duroasă, con
lui fiind de
care ne-a în
l-am întîlnit
argentinian
acum antren
cunoștință m
București, u
echipa F. C
Portugalia
Progresul di
tîrguri.

Deși într-o
ție, echipa R
șit, după o
cră, să cîșt
să primeas
presei pentru
a meciului.

După încă
la Curitiba,
noastră a v
club sportiv
la invitația
lui, la 30 ia
cat la Port
1.200 de ki
avionul, via
unde am făc

F.C. ARGEȘ
DUPĂ TURNEUL AFRICAN

În această perioadă de pauză competițională și de activitate neoficială, despre F.C. Argeș s-a scris mai puțin. Nu este vorba de inospitalitatea presei. Despre F.C. Argeș au lipsit termenii de referință, căci după 12 zile de la începerea pregătirilor, pe data de 20 ianuarie, echipa a plecat într-un lung turneu african. Asistasem la ultimul antrenament înaintea plecării, planificat în carnetul antrenorului sub următoarele titluri : **„Joc la două porți urmărindu-se : îmbunătățirea rezistenței în regim de viteză ; îmbunătățirea tehnicii colective de atac-apărare ; formarea personalităților ca libero ofensiv, fundași laterali finalizatori, coordonatori, realizatori ; mărirea răspunderii pentru calitatea efortului".** Obiective multe și ambițioase, dar în jocul acela dintre echipa întîi și cea de tineret, fotbaliștii sub controlul activ al antrenorului (dirija acțiunile de pe margine, stopa fazele nereușite, corija, îndruma) se străduiau să răspundă corespunzător la exigențele lui C. Teașcă...

Echipa a coborît apoi 45 grade de latitudine, efectuînd un turneu de 25 de zile și 8 jocuri în Ghana și Congo (Kinshasa).

— Cum s-a înscris această deplasare în programul de pregătire al echipei ?, l-am întrebat pe antrenorul Teașcă după revenirea din turneu.

— S-a potrivit ca o mănușă, a replicat Teașcă. Concepția noastră despre perioada pregătitoare include cît mai multe jocuri și turneul în Africa ne-a oferit 8 (4 cîștigate, 3 pierdute, 1 egal), pe terenuri practicabile, cu adversari neindiferenți la rezultat, în condiții, obiective, mai mult sau mai puțin comode de climă și transport, în stare să elimine „nazurile" din mentalitatea jucătorilor. Am avut un lot de 18 jucători receptivi și dornici de muncă, altfel nu-mi pot explica adeziunea totală a jucătorilor la antrenamentul intensiv. Au existat cazuri, cînd băieții au solicitat antrenamente din proprie inițiativă, chiar la coborîrea din avion. Adaptarea conștientă la efort, a fost suportată excelent, testul medical efectuat înaintea ultimului meci, evidențiind o perfectă numărătoare a pulsului.

— Meciurile disputate au răsturnat cumva idei inițiale, privitoare la formula de echipă ?

— Da. Și-au consolidat locul în echipă Barbu și Roșu, care a evoluat foarte bine în postură de mijlocaș. M-au decepționat în schimb Ștefănescu și Prepurgel.

— Dacă prin absurd, campionatul ar trebui început mîine, ce echipă ați alinia ?

— Niculescu — Barbu — Pigulea, Olteanu, Vlad, Ivan II — Roșu, Nuțu — Radu (Circiumărescu), Dobrin (Radu), Jercan.

— Dacă am înțeles bine, F.C. Argeș a ocolit în această perioadă de pregătire, etapa inițială, îmbrățișată de multe echipe, a exercițiilor fizice dure și exclusive.

— Noi considerăm, cea mai indicată, pregătirea fizică specifică. Vom căuta ca și pînă acum adversari cu care să jucăm, să jucăm și iar să jucăm. Doar nu putem ignora condiția noastră de fruntași ai clasamentului, distanțați de lider cu numai două puncte

Ion CUPEN

După un antrenament de acomodare pe stadionul din Belo Horizonte, o fotografie pentru albumul amintirilor

Un fundaș penetrant (Vlad) în careul advers. Fază din meciul dintre reprezentativa Ghanei și F. C. Argeș, încheiat cu rezultatul de 2—2

DUPĂ TURNEUL ÎN ISRAEL ŞI AUSTRALIA, ANTRENORUL V. MĂRDĂRESCU APRECIAZĂ:

„ECHIPA NAŢIONALĂ POATE CONTA PE O MASIVĂ ŞI VALOROASĂ CONTRIBUŢIE DIN PARTEA LOTULUI OLIMPIC"

Ne-am adresat, zilele trecute, antrenorului federal VIRGIL MĂRDĂRESCU, rugîndu-l să ne furnizeze o serie de amănunte în legătură cu turneul echipei olimpice a României în Israel şi Australia.

Informaţiile primite în ţară, după fiecare meci, au fost — prin forţa împrejurărilor — destul de laconice ; de aceea, ne-am gîndit că unele date în plus, aprecieri asupra adversarilor întîlniţi, amănunte asupra comportării jucătorilor români, concluziile antrenorului şi proiectele sale de viitor ar putea interesa pe cititorii revistei noastre.

Interviul pe care-l publicăm mai jos caută să răspundă unor fireşti semne de întrebare dat fiind că — deşi iubitorii fotbalului au fost în aceste zile cu gîndul la echipa naţională, aflată în America de Sud — interesul lor s-a îndreptat în largă măsură şi spre „olimpici", mai ales că ei alcătuiau prima echipă de fotbal românească ce evolua pe continentul de la antipozi.

Mai înainte de a trece la consemnarea răspunsurilor lui V. Mărdărescu, să recapitulăm rezultatele : două victorii asupra echipei naţionale a Israelului (1—0 şi 2—1); apoi în Australia, 1—0 şi 3—1 cu selecţionata Australiei de Sud ; 6—1 şi 1—0 cu Victoria Melbourne, 7—2 la Newcastle. Un turneu, deci, fructuos atît ca scoruri cît şi — după cum ne asigura interlocutorul nostru — ca învăţăminte.

Cele 7 meciuri au lăsat impresia, în ţară, că a fost un turneu facil şi mulţi s-au întrebat dacă asemenea turnee sînt realmente utile, dacă n-ar fi fost mai indicat să încercăm această echipă în cadrul unor „teste" mai elocvente.

De aceea, şi noi am început interviul cu această întrebare.

— N-am întîlnit de loc adversari comozi — **ne-a răspuns cu hotărîre V. Mărdărescu.** În primul rînd, cred că această problemă nici nu se poate pune în legătură cu naţionala Israelului, care face parte dintre cele 16 echipe calificate în turneul final al C.M. şi are în palmares rezultate — recente — care onorează orice reprezentativă : 3—3 cu Suedia, 3—3 cu Grecia, 2—1 cu Uruguay, ca să nu mai vorbesc de o victorie cu 1—0 asupra selecţionatei divizionare A a ţării noastre, obţinută în iarna trecută. Israelul ne-a fost un adversar cu atît mai dificil, cu cît noi ne-am prezentat la primul meci avînd la activ numai 9 antrenamente, pe zăpadă. Am cîştigat cele două partide, de la Tel-Aviv, mai mult „strategic", pe o idee pe care am mers cu perseverenţă, fărîmiţarea forţelor adversarului în prima repriză, prin joc de combinaţii la mijlocul terenului, şi dezlănţuirea ofensivei după pauză, asupra unui adversar „sufocat" de alergătura din primele 45 de minute. De altfel, în acest turneu, în 5 din cele 7 întîlniri, rezultatul la pauză a fost egal, noi cîştigînd în repriza a doua.

— V-am ruga să ne ajutaţi să ne facem o imagine şi asupra fotbalului australian.

— Pe acest continent, fotbalul este în plin avînt. Jucătorii sînt proveniţi în mare măsură din Anglia, Italia sau alte ţări europene. Au o excelentă pregătire atletică, viteză, tehnică bună şi chiar foarte bună. Federaţia australiană, afectată de nereuşita calificării pentru Mexic **(n.n. Australia a pierdut, în faţa Israelului, finala grupei preliminare Asia - Oceania)** este hotărîtă să facă mari eforturi pentru a se lansa în fotbalul mondial. Sînt aduşi antrenori cu bună carte de vizită din Anglia, Italia, Iugoslavia. Pentru ocuparea posturilor de antrenori este o concurenţă îndrăcită. Am să dau un exemplu : foştii noştri jucători Simatoc şi Demetrovici, azi antrenori, nu găsesc post în Australia.

— Ce vi s-a părut caracteristic pentru jocul echipelor australiene ?

— M-au surprins plăcut tendinţele moderne, mai ales principiul atacului şi apărării cu toată echipa, aş zice, ca la hochei pe gheaţă. Se joacă tot timpul în mişcare, se face marcaj sever. Dar formaţiile pe care le-am întîlnit au prezentat şi unele lacune. Mai întîi, aceea că sînt neasamblate tactic şi, mai ales, sufleteşte. Avînd mulţi jucători importaţi, fiecare joacă pentru el, pentru a se face remarcat. Noi am sesizat această deficienţă şi i-am învins pe australieni exploatînd lipsa de înţelegere a unor cupluri sau marcînd sever pe vedetele lor. Pe lîngă aceasta, australienii au încă un complex de inferioritate faţă de fotbalul european. Acest complex este, în fond, creat de jucătorii europeni aduşi acolo dar pînă la urmă ei cad victimele psihozei create tocmai de ei. De exemplu, dacă-i conduci într-un meci, ajung să se considere de-a-cum învinşi...

Şi pentru că mi-aţi cerut relaţii despre fotbalul în Australia, daţi-mi voie să mai adaug cîte ceva : cu o singură excepţie (meciul 1—0 la Melbourne) ne-am bucurat de arbitraje foarte corecte şi competente ; publicul este de o obiectivitate remarcabilă ; terenurile au un gazon extraordinar, cum n-am mai văzut nicăieri, ceea ce a favorizat jocul spectaculos, în pase multe.

— Am dori ca în a doua parte a discuţiei să abordăm comportarea concretă a echipei noastre olimpice, foloasele turneului...

Redactorul şef al revistei „STADION" din Adelaida, Z. Kracmera, îl felicită pe antrenorul Mărdărescu pentru evoluţia echipei olimpice române

— Fireşte, a fost un turneu de iarnă, un turneu de pregătire, în care am urmărit ideea lărgiri lotului reprezentativ A.

— În fond, Angelo Niculescu se află în Brazilia cu 18 jucători. Pînă la 22 (eventual 25), garnitura va trebui, în această primăvară, completată. Către cine să se îndrepte atenţia sa, dacă nu spre acest al doilea eşalon valoric, pe care l-a constituit lotul deplasat în Israel şi Australia ? De altfel, s-a şi declarat în presă că lotul olimpic cuprinde 6—7 oameni aflaţi în mod direct în vederile selecţiei pentru C. M. Ce aveţi de gînd să-i propuneţi lui Angelo, la întoarcerea din America de Sud ?

— Din acest punct de vedere, pot spune că s-au depăşit prevederile noastre, în sensul că au fost foarte mulţi jucători a căror evoluţie s-a situat la un nivel foarte ridicat. În orice caz, pe prima linie valorică îi pot situa pe :

ADAMACHE. Calm, dirijor lucid al apărării, curajos, reflexe neobişnuite, uneori cu rol de... „libero" — de cîteva ori a respins cu capul din marginea careului ! A contribuit direct la bunele rezultate obţinute ;

PESCARU (folosit tot timpul ca fundaş central) a jucat lucid, precis, aproape fără greşeală ;

TUFAN (golgeterul turneului nostru, cu 6 puncte marcate), remarcabil nu numai prin eficacitatea dar şi prin jocul său în ansamblu. Împreună cu Adamache, au fost favoriţii presei australiene.

Pe aceşti 3 jucători, nu numai că-i recomand, dar îi văd chiar necesari lotului A.

Intr-un al doilea eşalon valoric (mă refer, bineînţeles, la constatările furnizate de acest turneu) i-aş putea situa pe :

IVĂNCESCU, sobru, activ, energic în acţiunile ofensive în care s-a lansat, şuter de temut ;

KALLO, în ascendent de formă, a jucat ca în perioada cînd a fost selecţionat în echipa A. El a fost cel mai bun din echipă la Newcastle, unde a marcat două goluri iar prin centrările sale le-a creat pe celelalte cinci ! ;

GROZEA, care a făcut 3 meciuri excelente (printre care primul în Israel şi ultimul din Australia, în care a adus o contribuţie majoră la obţinerea victoriei) dar nu rezistă la acelaşi ritm ridicat într-o astfel de suită de jocuri.

Aceşti 6 jucători s-au detaşat, dar lotul cu care am făcut turneul a cuprins şi alţi jucători care au confirmat speranţele puse în ei.

— Este vorba, concret, de...

— ...fundaşul POPOVICI, mijlocaşul BOTH (care a început turneul uşor accidentat dar în ultimele 4 partide a fost foarte bun) fundaşul central BĂDIN (constant de nota 8), TĂTARU II, care a marcat o linie ascendentă, ANGELESCU, COCIŞ.

Aşteptam mai mult de la **Oblemenco, Anca şi Antonescu.** Cît despre portarul **Oprea** şi fundaşul **Cringaşu** ei au fost folosiţi mai puţin, dar rămîn jucători promiţători.

Dacă ar fi să alcătuiesc cel mai bun „unsprezece" al acestui turneu, el ar arăta astfel :

Adamache — Ivăncescu, Bădin, Pescaru, Popovici — Angelescu, Both — Grozea, Tătaru, Tufan, Kallo.

De altfel, ei au şi jucat cele mai multe minute în cele 7 întîlniri susţinute.

— Deducem, din cele relatate pînă acum, că acest lot nu poate rămîne intact, în primul rînd pentru că mulţi din componenţii săi actuali vor fi trecuţi la reprezentativa A.

— Promovarea acestora va crea oarecari dificultăţi, în perspectiva apropiatei Balcaniade de tineret, care se va disputa între 6 şi 15 iunie în Bulgaria, dar ne rămîn destui jucători sub 23 de ani care pot constitui „osatura" garniturii cu care vom juca la Sofia. Acestora li se vor adăuga tîrgovişteanul **Turcu** (la care nu renunţăm, deşi n-a putut merge în turneu) precum şi alţi 10 jucători, dintre care unii au făcut parte din echipele de juniori U.E.F.A. ale ultimilor ani.

În ce priveşte preliminariile turneului olimpic, contăm pe jucătorii care vor avea o comportare bună în Balcaniadă, pe de o parte dintre cei din lotul A precum şi... pe toţi cei care se vor impune pînă atunci.

Rumanians were most impressive

Judged by their performance in the 7-2 defeat of Northern NSW, the Rumanians may be one of the strongest sides to have visited Australia in the last decade.

While there are no Charltons, Bests or Laws in the team, the Rumanians are very experienced, competent and well-drilled professionals who have been moulded into a very powerful unit.

in this half, but the visitors' defence, led by the ... Adamache, threat ... app

Un citat din revista australiană „SOCCER WORLD" din 6 februarie :

„Judecîndu-i după spectacolul oferit la victoria cu 7—2 asupra lui Northern NSW (n.n. : este vorba de meciul de la Newcastle), **românii pot fi (socotiţi) una din cele mai puternice echipe care au vizitat Australia în ultimii zece ani.**

Deşi n-au în echipă un Charlton, Best sau Law, românii sînt jucători foarte experimentaţi, competenţi şi bine instruiţi, modelaţi într-o foarte puternică unitate".

— Ce mai aveţi în programa pentru acest an ?

— Vom juca acasă cu echipele similare ale U.R.S.S., Cehoslovaciei şi Italiei, iar în deplasare cu Suedia, R. D. Germană şi Cehoslovacia.

— Sînteţi, deci, mulţumit de acest turneu.

— Da, pentru că el a contribuit la pregătirea unor jucători pentru echipa A, la omogenizarea de concepţie de joc. Diferenţele de vîrstă, de tehnicitate, de structură sufletească, au fost contopite într-un organism unitar ca evoluţie şi randament. Ţăria echipei noastre olimpice în acest turneu a rezidat în modestie, dorinţa puternică a fiecărui component de a se afirma, de a păşi mai sus, autcanaliza realistă şi sinceră a lipsurilor. În plus, sînt mulţumit pentru că, în Australia, unde fotbalul nostru a fost pentru prima oară prezent, am obţinut şi un frumos succes propagandistic.

— Vă felicităm pentru aceste realizări, pe care le aşteptăm reconfirmate...

— Iar eu aş vrea să relev şi meritele colaboratorilor mei, antrenorul secund Gh. Nuţescu şi medicul Şerban Florian.

— Consemnăm cu plăcere această completare...

— REP —

TUFAN

ADAMACHE

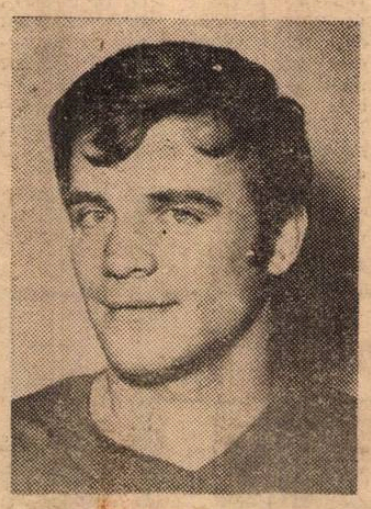

BĂDIN

● CÎTEVA APRECIERI ASUPRA FOTBALULUI AUSTRALIAN ● ADAMACHE, PESCARU, TUFAN, CEI MAI BUNI OAMENI AI TURNEULUI ● PROPUNERI CONCRETE PENTRU ANGELO NICULESCU ● LOTUL OLIMPIC, ÎN CONTINUARE...

EFICACITATEA — COROLARUL ACTIVITĂȚII DE INSTRUIRE, PRINCIPALA RAȚIUNE A ÎNTRECERII SPORTIVE

Analiza modului de desfășurare a turului campionatului republican — prezentată anterior în paginile revistei noastre, sub forma unor considerații generale asupra principalilor factori de conținut ai antrenamentului și jocului — ne-a prilejuit, la capătul unui bogat sezon competițional, o serie de aprecieri și concluzii în măsură să permită confruntarea realizărilor obținute, de formațiile eșalonului divizionar A, cu pretențiile reale ale fotbalului modern. O primă constatare în acest sens — și poate cea mai importantă — ar putea fi aceea potrivit căreia NIVELUL PREGĂTIRII INDIVIDUALE ȘI DE ANSAMBLU A JUCĂTORILOR NOȘTRI FRUNTAȘI (incontestabil superior anilor precedenți, ca urmare a unei noi atitudini față de cerințele performanței) ȘI-A GĂSIT O EXPRIMARE CONCRETĂ ÎN PRIMUL RÎND SUB RAPORTUL EFICIENȚEI ACȚIUNILOR DE JOC.

PERIOADE COMPETIȚIONALE	GOLURI ÎNSCRISE					
	PE TEREN PROPRIU		ÎN DEPLASARE		TOTAL	
	Nr.	Proc.	Nr.	Proc.	Nr.	Proc.
TURUL 1968-69	250	75%	84	25%	334	
RETURUL 1968-69	224	77%	68	23%	292	100%
TURUL 1969-70	248	71%	101	29%	349	

Fig. 1

Privită printr-o astfel de prismă, **prima jumătate a campionatului a marcat, indubitabil, un pas înainte.** Pasul care echivalează în esență cu suma câștigurilor acumulate în pregătirea fizică, tehnică și tactică, înmănunchiate într-un singur tot și reprezentînd de fapt principala rațiune a întrecerii sportive, EFICACITATEA. Acestui corolar al întregii activități de instruire, îi vom acorda în rîndurile ce urmează, privilegiul de a încheia „serialul" retrospectiv pe marginea celor 15 etape din toamna anului 1969

ȘUTURI, GOLURI, SCORURI

Cîndva, un antrenor divizionar, mare amator de statistică, preocupat cu adevărat de rezolvarea unor probleme majore în pregătire, și-a propus să înregistreze numărul loviturilor la poartă executate de echipa sa pe parcursul unui an competițional. Și a reușit. Ba mai mult chiar, încercînd o încadrare a tuturor șuturilor în raport cu suprafața dintre buturi și cu efectul lor, a ajuns la o serie de concluzii foarte interesante în ceea ce privește frecvența, precizia și eficacitatea propriu-zisă a loviturilor la poartă și a căutat ca, pe această bază, să dea conținutului pregătirii elevilor săi un caracter cît mai real, fapt pe care, de altfel, rezultatele obținute l-au confirmat de la joc la joc.

O astfel de statistică, incontestabil indicată a fi realizată la nivelul fiecărei echipe, s-ar fi dovedit desigur nu mai puțin interesantă și la dimensiunile întregului campionat. Dificultățile de înregistrare însă, nu ne-au permis decît unele sondaje de etapă ale căror rezultate au evidențiat, în general, **mari oscilații de frecvență a șuturilor de la meci la meci și de la echipă la echipă (10—40) o ușoară îmbunătățire a intensității și a preciziei de execuție a loviturilor (40—55 la sută) și ceea ce este mai important, o creștere sensibilă a indicelui major al eficacității, golurile.** Posibilitatea centralizării numai a acestora din urmă pe totalul celor 120 de partide de campionat, desfășurate pînă în prezent, ne-a prilejuit de altfel — obiectul unui mic studiu pe baza unor date comparative, așa cum sînt înscrise în tabelul nr. 1.

O primă remarcă îmbucurătoare, este aceea că **cifra totală a golurilor înscrise în turul actualului campionat este superioară** celorlalte, reprezentînd zestrea celor două jumătăți ale anului competițional 1968—1969. Aceasta înseamnă, în medie, un gol la 38 de minute în returul campionatului trecut, la 33 de minute în 1968 și la 30 de minute în sezonul de toamnă 1969. Evident, un progres !

În al doilea rînd, trebuie menționat faptul că, spre deosebire de anii precedenți, **în prezent se manifestă o lăudabilă tendință în direcția reconsiderării spiritului ofensiv în general și a celui din jocurile susținute în deplasare, în special.** Numeric și procentual, datele realizate în prima jumătate a acestui campionat, constituie un valoros cîștig, confirmat și de **o relativă modificare a repartiției punctelor ÎN FAVOAREA OASPEȚILOR,** așa cum s-a precizat și cu prilejul analizei pregătirii tactice. Și acest lucru nu poate fi decît o mărturie a unor intenții (și nu numai atît) de a evada din sfera conservatorismului și a inerției. În ceea ce privește dimensiunile și frecvența scorurilor înregistrate în cursul celor 120 de partide de campionat, principala constatare este aceea că — exceptînd cîteva cazuri izolate — în prezent, se poate vorbi de un echilibru ceva mai pronunțat în privința comportării participanților în competiție și acest lucru, de bună seamă, în favoarea spectacolului sportiv și al menținerii interesului pentru întrecere

CINE, CÎND ȘI CUM ?

Mai întîi, CINE ? Este vorba, precizăm, de cine sînt realizatorii celor 349 de puncte înscrise în prima parte a acestui campionat. Situația acestora însă o vom prezenta nu nominal și nici pe echipe, așa cum se obișnuiește cu ocazia întocmirii diferitelor evidențe statistice. De astă dată, am preferat **criteriul repartiției golurilor PE POSTURILE în care jucătorii au evoluat în cadrul formațiilor respective.** O formulă care ne oferă o serie de elemente foarte semnificative privind realitatea ofensivă a fotbaliștilor noștri, în funcție de o anumită specializare în echipă și așezarea lor de bază în teren. Pentru o mai bună ilustrare a acestei situații am ales, ca termen de comparație, datele statistice din turul campionatului ediția 1967—68 (numai procentual exprimate, din cauza deosebirii de formulă competițională).

Să încercăm acum a enunța ceea ce apare mai caracteristic din analiza datelor înscrise în tabel. În primul rînd înregistrăm „ofensiva autogolurilor", apoi inversarea raporturilor procentuale reprezentînd „productivitatea" fundașilor centrali și a celor laterali (au dispărut, se pare, cei puțin pentru moment, așa zișii atacanți ai liniei de fund de tipul lui **Sătmăreanu** și **Deleanu** și au apărut în schimb realizatori din rîndul ultimilor apărători ca **Lupescu, Bădin, Soos)** ; în sfîrșit, mai trebuie relevat faptul că, în timp ce mijlocașii se mențin pe o anumită poziție de echilibru, în cadrul atacului propriu-zis înaintașii centrali au un rol mai mare, devin mai agresivi, mai penetranți și mai eficace, în dauna extremelor al căror mod de acțiune în joc tinzînd tot mai mult spre acoperirea unor zone foarte largi și cu sarcini multiple le reduce posibilitățile finalizării. Așadar, o serie de aspecte ale eficacității pe posturi care nu sînt în esență altceva decît consecințele unor preocupări manifestate pe plan tactic.

La întrebarea CÎND ?, răspunsul îl prezintă grafic frecvența golurilor înscrise în decursul a 90 de minute de joc (figura nr. 3).

Analizînd diferența numerică, destul de pronunțată, a finalizărilor realizate, pe de o parte între cele două reprize, iar pe de altă parte în cadrul aceleeași reprize, între perioadele celor trei sferturi de oră, explicația trebuie căutată, înainte de toate, în evoluția curbei capacității de efort, în general ascendentă la începuturi de partidă și descendentă pe măsura scurgerii timpului către sfîrșitul întrecerilor. Această remarcă ar mai putea fi susținută de o multitudine de argumente statistice. Cel mai semnificativ dintre acestea și, în același timp, spectaculos prin simetria cifrelor, ni se pare acela care indică numărul de goluri înscrise în cele 120 de partide la începuturile și finalurile de reprize : min. 1 = 1 gol ; min. 45 = 5 goluri ; min. 46 = 1 gol ; min. 90 = 5 goluri.

Cea de-a treia întrebare, CUM ?, se referă la diferitele modalități de înscriere a punctelor în cursul celor 15 etape. Astfel, din cele 349 de goluri, un număr de 291 (83 la sută) au fost marcate cu lovituri de picior, iar restul de 58 (17 la sută — un procent destul de bun datorită unui grup select de specialiști ca **Dumitrache, Domide, Neagu)** prin lovituri de cap.

De o utilitate mult mai mare în ceea ce privește stabilirea unor măsuri eficiente pe linia procesului de instruire sportivă, ni se pare totuși statistica prin care se exprimă modul de realizare al golurilor în funcție de dinamica jocului. Referindu-ne la aceeași perioadă de analiză — situația se prezintă astfel :

— 298 de goluri (85 la sută) au fost înscrise din acțiune ;

— 51 (15 la sută) din lovituri libere. Dintre acestea însă, aproape jumătate au fost consecința transformării a 22 de penaltiuri, ceea ce denotă că față de multitudinea situațiilor la momente fixe (cornere, faulturi) din apropierea suprafețelor de pedeapsă, concretizarea posibilităților este destul de redusă față de cerințele fotbalului modern, fapt de altfel semnalat și cu alte ocazii în coloanele revistei noastre.

ATACURI ȘI APĂRĂRI

Atunci cînd spunem **eficacitate,** acordăm noțiunii respective un sens, de regulă, ofensiv, care se materializează printr-o anumită cantitate de goluri și prin ritmicitatea înscrierii lor în timp. **În mod normal însă, eficacitatea are o accepțiune mai largă, care se extinde și asupra acțiunilor de apărare, deci a jocului în general.** O echipă poate avea un „atac eficace", în cazul de față care marchează multe puncte, dar în același timp poate dispune și de o **„apărare eficace"** care printr-o bună organizare a jocului reușește să primească un număr cît mai redus de goluri, într-o perioadă dată. Aceasta ar fi, să spunem, cazul ideal sau aproape ideal. Și să ne reamintim că fotbalul românesc a avut cîndva astfel de formații, I.T.A., C.C.A. sau Dinamo București, sînt exemplele cele mai apropiate de amintirea noastră. Dar, să vedem cum se prezintă situația din acest punct de vedere, după consumarea primei jumătăți de campionat.

Mai întîi, să vorbim despre atacuri : eficace și ineficace. În prima categorie s-ar înscrie **Steaua, F.C. Argeș, Dinamo București** și **Rapid,** cu mențiunea că primele două formații au obținut un procentaj ridicat de goluri și în jocurile susținute în deplasare. În cea de-a doua categorie, **C.F.R.** și **A.S.A.** au cele mai puține goluri înscrise pe teren propriu (7 și respectiv 9), în timp ce, din nou **A.S.A.** (3), **Steagul roșu** (3), **Politehnica** și **Petrolul** (cîte 4) se situează pe linia celor mai reduse realizări în jocurile susținute pe teren străin.

Dar apărările ? De astă-dată, folosind criteriul golurilor primite, gruparea echipelor apare, evident, schimbată. **Jiul** (3), **C.F.R.** (4), **A.S.A.** (4) și **Politehnica** (4) au primit cele mai puține goluri acasă (!), în timp ce **Rapid** (8), **Universitatea Cluj** (10) și **Universitatea Craiova** (10) au reușit același lucru, însă în deplasare. Pe de altă parte, **Crișul** (11) și **Steaua** (10) pe teren propriu și **A.S.A.** (25), **C.F.R.** (22) și ***Dinamo* Bacău** (20) pe teren străin, s-au dovedit formațiile cu apărările cele mai penetrabile.

Concluziile pe marginea acestui capitol ? Ele trebuie să aparțină în primul rînd antrenorilor. Ceea ce însă, constituie o remarcă de ordin general, este faptul că **în prezent fotbalul nostru nu dispune de echipe, sau măcar de o echipă de club, cu un joc complet de atac-apărare, care să ne poată reprezenta corespunzător în marile competiții internaționale.** Dinamo Bacău ar putea constitui o excepție numai sub raportul performanței și nu al valorii propriu-zise.

GOLGETERI ȘI PORTARI

Nu se poate vorbi în mod normal de eficacitate fără a aminti și pe acei care contribuie direct la realizarea sau nerealizarea acesteia : golgeterii și portarii. Despre primii, în rîndul cărora, după cum am văzut, se înscriu toți jucătorii de la fundașul dreapta la extrema stîngă, se obișnuiește a se vorbi mai mult, iar statisticile îi prezintă în clasamente care stabilesc periodic o anumită ierarhie. Aceasta este, de altfel, și rațiunea pentru care în rîndurile de față ne vom limita numai la o singură mențiune. Ea se referă la faptul că în toamna anului 1969, în lupta pentru titlul de cel mai eficace jucător se găsesc aproape aceiași candidați din anii precedenți : **Voinea, Dumitrache, Neagu, Oblemenco, D. Ene.** O excepție pe care am dori-o repetată și de alți reprezentanți ai actualei generații de fotbaliști, o constituie **Tătaru II,** liderul golgeterilor din prima parte a campionatului, căreia îi aparține și performanța cea mai bună din ultimii trei ani : **12** goluri înscrise, față de cele **10** ale lui **Oblemenco** în 1968—69 și cele 9 ale lui **Adam** în 1967—68.

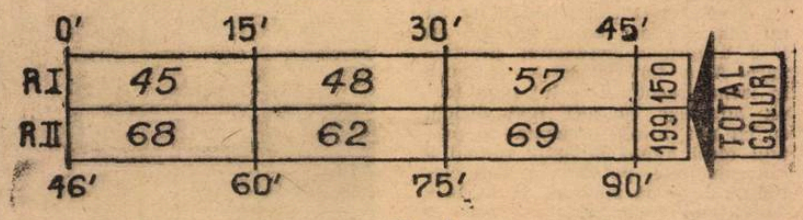

Fig. 3

În schimb, despre portari s-a vorbit mai puțin. Ei nu dau golurile, ci le primesc (chiar dacă vina o împart, nu o dată, cu propriii lor apărători) sau le evită. Din acest punct de vedere, pe unii i-a avantajat chiar în anumite situații, trecerea mai puțin neobservată a faptelor. O minge scăpată, printre mîini, în poartă, pare mai de neiertat decît o ratare cu poarta goală de la cîțiva metri. Pe alții, însă, i-a dezavantajat lipsa unei atenții cuvenită și poate chiar sistemul de apreciere atît de relativ al notelor acordate pentru fiecare joc. De aceea, pentru a da posibilitatea stabilirii cît mai reale a aportului adus de portari în cadrul echipelor respective, am întocmit și un clasament **(fără pretenția considerării lui ca un criteriu absolut de eșalonare a valorilor)** pe baza golurilor primite în cel puțin două treimi din numărul jocurilor susținute. Și nu se poate spune că realitatea a fost ocolită și nici că adevărul n-a fost respectat destul de aproape de dimensiunile sale, chiar dacă poziția de lider a clujeanului **Moldovan** ar încerca să ne contrazică într-o oarecare măsură.

	Nr. de jocuri	Nr. de goluri	Procent
1. Moldovan	10	8	0,80
2. Răducanu	13	11	0,84
3. Oprea	13	12	0,92
4. Coman	14	16	1,14
5. Niculescu	15	20	1,333
etc.			

Așadar, să recapitulăm : un număr X de lovituri la poartă, 349 de goluri înscrise, atacuri productive, apărări bine echilibrate și prompte, jucători de cîmp percutanți și cu o frecvență de finalizare ridicată, portari siguri în intervenții. Într-un cuvînt, eficacitatea în joc și ca o consecință firească a acestui lucru, partide fotbalistice de calitate, dinamice, spectaculoase.

Produs al activității de pregătire complexă a jucătorilor, eficacitatea este și rămîne, prin scopul și efectul său asupra spectacolului sportiv, principala rațiune a acestuia.

Mihai IONESCU

POSTURI ECHIPA	AUTOGOLURI		F.L.		F.C.		MIJL.		I.C.		EXTR.		TOTAL	
PERIOADA COMPETIȚIONALĂ	Nr.	Proc.	Nr.	Proc.	Nr.	Proc.	Nr.	Proc.	Nr.	Proc.	Nr.	Proc.	Nr.	Proc.
TURUL 1967-68	—	2%	—	6%	—	1%	—	17%	—	45%	—	29%	—	100%
TURUL 1969-70	19	5%	5	1%	15	4%	57	17%	167	48%	86	25%	349	100%

LEGENDĂ : F.L.=FUNDAȘI LATERALI ; F.C.=FUNDAȘI CENTRALI ; MIJL.=MIJLOCAȘI ; I.C.=ÎNAINTAȘI CENTRALI ; EXTR.=EXTREME

Fig 2

JUANITO TRANSMITE

● „Eu cred că Italia şi Brazilia sînt reprezentativele care au cele mai multe şanse să cucerească „Cupa Mondială". Anglia, R. F. a Germaniei, U.R.S.S., Uruguay şi Mexic vor fi adversarii cei mai de temut". Aceasta este părerea faimosului **George Best**, vedeta lui Manchester United şi internaţional nord-irlandez.

VAN HIMST AMENINŢĂ !... „Plec în Mexic, dar numai ca titular" — a declarat, recent, cunoscutul internaţional belgian. Afirmaţia lui este un fel de răspuns la intenţiile antrenorului federal **Goethals**, de a-l include în lot ca rezervă, ceea ce a lovit în amorul propriu al jucătorului. Şi **Van Himst** nu-i omul care să accepte aşa ceva. De unde şi avertismentul lansat...

● Suedia va disputa la **Ciudad de Mexico** (22 februarie) şi la **Puebla** (1 martie) două partide cu **Mexic**. În vederea acestor jocuri, **O. Bergmark**, antrenorul federal, a alcătuit un lot de 18 jucători, printre care nu figurează nici unul din profesioniştii legitimaţi peste hotare. Cum s-ar spune, pleacă în Mexic cu nişte amatori...

● Antrenorul (iugoslav) al echipei Marocului, **Vidinici**, a asistat la partida **Spania — R. F. a Germnaiei** de săptămîna trecută, pentru a vedea la lucru pe vest-germani, parteneri de grupă. În mai, **Maroc** va întîlni echipa **Columbiei** şi **Guatemalei**.

JUCATORII SALVADORIENI ÎNVAŢĂ REGULAMENTUL ! Federaţia din **Salvador** a hotărît să organizeze o serie de conferinţe pentru jucătorii din lotul reprezentativ, în scopul de a-i obişnui cu modul de a interpreta regulile de joc ale arbitrilor străini şi, în special, europeni. Prelegerile explicative în acest sens vor fi ţinute de un arbitru din **Europa**.

● Selecţionerul belgian **Raymond Goethals** nu va supune echipa decît la un singur meci în Europa : cel cu Anglia de la 25 februarie. În rest, planul lui de pregătire prevede urmărirea jucătorilor selecţionabili la cluburi şi supunerea neîncetată a lor la examene medicale. Pregătirea propriu-zisă se va desfăşura în **Mexic**, timp de trei săptămîni : una va fi dedicată adaptării, a doua reluării progresive a antrenamentelor şi ultima, unei activităţi intensive cu jocuri amicale. Plecarea : la 8 mai.

TREI MECIURI PENTRU URUGUAY în cadrul pregătirilor pentru **Mexic** : la 31 martie cu **Peru** la **Montevideo**, 8 aprilie cu **Argentina** la **Buenos Aires** şi 15 aprilie la **Montevideo**.

● Congresul F.I.F.A., din Mexic, va avea să decidă asupra ţării căreia îi va fi încredinţată organizarea ediţiei din 1982 a campionatului mondial. Candidează trei ţări : **U.R.S.S.**, **Iugoslavia** şi **Spania**, după cum a anunţat F.I.F.A.

ITALIA

O FORMAŢIE ÎN CARE „CONSACRAŢII" REZISTĂ ASALTULUI

Cu ocazia ultimei reuniuni a responsabililor echipei naţionale italiene, ţinută la Florenţa, s-a luat o decizie în urma căreia s-au pornit discuţii fără sfîrşit. Nu numai discuţii între tehnicieni, ci şi între jucători, în rîndul spectatorilor, în presă.

Decizia citată priveşte jucătorii care vor fi trimişi în Mexic şi care **„vor fi selecţionaţi acordîndu-se încredere celor cu o mare experienţă internaţională (în practică, cei care au disputat şi partidele de calificare) deşi campionatul a scos la iveală cel puţin 10 tineri într-adevăr merituoşi"**.

Acesta este textul pe care FRANCHI, preşedinte al Federaţiei, VALCAREGGI, selecţioner al azzurrilor, FINI, medicul echipei şi MANDELLI, responsabilul sectorului tehnic din Federcalcio l-au dat publicităţii la sfîrşitul lui ianuarie, după o lungă şi furtunoasă şedinţă care a avut loc la centrul tehnic federal de la Santa Maria di Coverciano, lîngă Florenţa.

Discuţiile au început imediat. De o parte, „conservatorii" care s-au declarat entuziasmaţi de punctul de vedere adoptat (socotind că această modalitate garantează echipei naţionale o ţinută certă şi un standard de joc ridicat), iar pe de altă parte „progresiştii" care, dimpotrivă, văd tocmai în turneul final din Mexic o bună ocazie pentru a lansa definitiv în arena internaţională pe tinerii care s-au impus în campionat. Aceşti tineri, susţin promotorii celui de-al doilea curent de opinii **„dau garanţia agresivităţii şi devotamentului în joc, unicele arme care pot face ca „squadra azzurra" să absolve o competiţie atît de grea cu succesul dorit"**.

După noi, adevărul trebuie căutat la mijloc. Credem că n-ar fi greşit dacă printre vedetele cunoscute ar fi introduşi cîţiva tineri, evidenţiaţi de campionat, de acest campionat italian care este un test de notabilă importanţă, pentru că el cere capacitate tehnică, pregătire atletică, sînge rece, maturitate tactică, rezistenţă.

Munca lui Valcareggi a început din plin chiar din clipa scoaterii din urnă a biletului **„Italia"**, desemnînd reprezentativa noastră în grupa de la **Toluca** şi **Puebla**. De atunci, în mod constant, asiduu, cu maximă grijă, **Valcareggi** urmăreşte campionatul pas cu pas, pentru a vedea comportarea selecţionabililor. Întrecerea pentru titlu se încheie la 26 aprilie, dată de la care jucătorii vor fi la dispoziţia lotului timp de două luni.

În afara celor două partide mai de mult stabilite în calendar şi anume cea de la 21 februarie cu **Spania** la Madrid şi cea de la 10 mai cu **Portugalia** la Lisabona, calendarul echipei naţionale italiene nu mai cuprinde meciuri inter-ţări. Totuşi, jucătorii lotului (40 la început şi apoi 22) se vor reuni periodic pentru antrenamente de omogenizare. Toate pregătirile vor fi făcute la centrul de la **Coverciano** (care prezintă, între altele, avantajul situaţiei sale geografice, în centrul ţării) unde se vor disputa şi meciuri amicale

Lui **Valcareggi** i-a fost stabilită de către federaţie, în faţa căreia răspunde, şi sarcina de a observa viitorii adversari. Pentru început, el voia să meargă la **Tel Aviv**, la partidele dintre selecţionata olimpică a **României** şi naţionala **Israelului**, dar raţiuni organizatorice l-au împiedicat. Totuşi, e sigur că mai înainte de sfîrşitul lunii mai, atît **Israelul** cît şi **Suedia** şi **Uruguay** vor fi observate pentru ca tactica echipei italiene să se adapteze, pe cît posibil, jocului adversarilor întîlniţi. Mai greu va fi cu urmărirea sud-americanilor, dar **Valcareggi** contează pe unii ziarişti de specialitate, amici ai săi, corespondenţi în **America de Sud** ai unor mari cotidiene sportive italiene.

După întîlnirea cu **Portugalia**, naţionala italiană — împotriva unei hotărîri luată anterior — nu va zbura direct de la **Lisabona** în **Mexic**, ci se va întoarce în Italia, unde jucătorii vor primi o ultimă scurtă perioadă de libertate şi destindere înainte de a-şi lua zborul spre **Ciudad de Mexico**.

De notat că, deşi **Italia** joacă la **Toluca** şi **Puebla**, lotul va locui permanent la **Ciudad de Mexico**, deoarece aceste două oraşe sînt aproape de capitală. Sosirea în Mexic este prevăzută pentru 15 mai.

Cine va merge în Mexico ? Această întrebare pasionează lumea tumultoasă a fotbalului italian. Aşa cum spuneam mai înainte, federaţia a răspuns : **„Jucători experimentaţi !"** Bine, dar care anume ? Lista ar putea fi atît de largă...

Cu toate acestea, deşi Valcareggi n-a făcut încă afirmaţii oficiale, pe baza celor hotărîte la **Florenţa** **(prioritate jucătorilor care au participat la calificări)** este mai mult ca sigur că nu vor lipsi :

ZOFF, BURGNICH, FACCHETTI, PUIA, SALVADORE, BERTINI, DOMENGHINI, MAZZOLA, ANASTASI, RIVERA, DE SISTI, RIVA cărora li se vor adăuga, în primul rînd, nume ca : **Albertosi, Poletti, Rosato, Anquilletti, Bulgarelli, Lodetti, Prati, Juliano.**

După cum se vede, nume cunoscute şi arhicunoscute. Dar, care sînt tinerii susceptibili de a intra în vederile selecţionării ? Pe baza indicaţiilor date de campionat, i-am putea numi. Ne gîndim în primul rînd la ROVERSI (fundaş dreapta la Bologna), CUCUREDDU (jucător de mijlocul terenului la Juventus), la o serie de tineri de la **Fiorentina**, cum ar fi stoperul BRIZI, fundaşul central FERRANTE, mijlocaşul ESPOSITO, atacanţii MERLO şi, mai ales, CHIARUGGI. Au, de asemenea, şanse de a fi selecţionaţi, MORINI (stoper la Juventus), VITALI (atacant central la Lanerossi Vicenza), LANDINI (vîrf de atac la Roma), BENETTI (mijlocaş la Sampdoria), AGROPPI (mijlocaş la Torino). După cum se vede, o bogată gamă de jucători tineri care (şi dacă nu vor fi luaţi în considerare pentru Mexic, dată fiind preponderenţa „conservatorilor" în mediile federale), reprezintă în mod cert noi forţe autentice ale fotbalului italian.

Squadra azzurra va avea nevoie de ei, dacă nu în luna iunie a acestui an, în mod sigur în anii următori.

RIVA

DOMENGHINI

CESARE TRENTINI

PALMARES C. M.

1930 : N-a participat.

1934 : In serie 4—0 cu Grecia. In turneul final : 7—1 cu S.U.A., 1—1 cu Spania (după prelungiri) şi apoi 1—0 ; 1—0 cu Austria şi 2—1 cu Cehoslovacia (după prelungiri). **CAMPIOANĂ MONDIALĂ.**

1938 : N-a participat în preliminarii, fiind direct calificată. In turneul final : 2—1 cu Norvegia (după prelungiri), 3—1 cu Franţa, 2—1 cu Brazilia, 4—2 cu Ungaria. **CAMPIOANĂ MONDIALĂ.**

1950 : 2—3 cu Suedia, 2—0 cu Paraguay.

1954 : In preliminarii 5—1 şi 2—1 cu Egipt. In turneul final : 4—1 cu Belgia, 1—2 şi 1—4 cu Elveţia.

1958 : In preliminarii : 1—0 şi 1—2 cu Irlanda de Nord, 3—0 şi 0—3 cu Portugalia.

1962 : In preliminarii : 6—0 şi 4—2 cu Israel. In turneul final : 0—0 cu R.F.G., 0—2 cu Chile şi 3—0 cu Elveţia.

1966 : In preliminarii : 6—1 şi 2—0 cu Finlanda, 6—1 şi 0—0 cu Polonia, 3—0 şi 0—1 cu Scoţia. In turneul final : 2—0 cu Chile, 0—1 cu U.R.S.S. şi 0—1 cu R.P.D. Coreeană.

1970 : In preliminarii : 3—0 şi 2—2 cu R.D.G., 4—1 şi 1—0 cu Ţara Galilor. Calificată pentru turneul final.

CE FAC VIITORII NOŞTRI ADVERSARI ?

Ne aflăm în plină perioadă de pregătiri, pe diferite meridiane şi la diferite altitudini, în vederea turneului final din Mexic. Ce fac adversarii noştri viitori ? Ce program au antrenorii Ramsey, Saldanha *şi* Marko ?

Iată, pe scurt, cîteva veşti în legătură cu planurile antrenorilor de grupă ale echipei României.

ANGLIA. *După partida cu Olanda, la Londra (0—0), oamenii lui* Ramsey *vor juca din nou, la 25 februarie, la Bruxelles, cu* Belgia. *In acest timp, campionatul continuă după un program foarte încărcat, pentru ca să se poată termina la începutul lui mai. Imediat după campionat este prevăzută participarea la campionatul interbritanic (cu* Scoţia, Irlanda de Nord *şi* Ţara Galilor), *după care lotul campioanei mondiale va pleca în Mexic, la Guadalajara.*

BRAZILIA. *Programul lui* Saldanha *prevede un stagiu de antrenament care a început la 12 februarie. Cu un lot de jucători remaniat. In luna martie, fosta campioană mondială are un program de cinci jocuri internaţionale : la 4 şi 8 martie cu* Argentina, *la 15 cu* Uruguay, *la 22 şi 25 cu* Chile, *toate pe teren propriu. Apoi, lotul se va deplasa în* Columbia *pentru acomodare cu altitudinea, şi de aici va pleca în* **Mexic**, *în jurul datei de 12* **aprilie**.

CEHOSLOVACIA. **În** *prezent, fotbaliştii* **cehoslovaci** *se află în cantonament în staţiunea de altitudine franceză* Font-Romeu. **Azi 18** *februarie, echipa* **susţine** *un meci la* Sevilla, *în* **Spania**, *pentru ca la 24 februarie să evolueze la* Nantes **în Franţa**. *Jucătorii se vor* **înapoia** *în ţară în martie pentru a participa la campionat (care se va încheia la 6 mai). Între timp, la 8 aprilie* Cehoslovacia *va juca la* **Atena** *cu* Grecia, *la 12 aprilie la* Viena *cu* Austria, *iar* **după 6 mai**, *la 9 în* Italia *şi la 13 la* **Oslo** *cu* Norvegia, *după care lotul va lua drumul Guadalajarei.*

GORDON BANKS: „NU-I SUBAPRECIAŢI PE FOTBALIŞTII ROMÂNI"

Comentariile în legătură cu şansele celor 16 participante la turneul final al C.M. '70, continuă pe toate meridianele globului.

Revista sovietică de specialitate „FOTBAL" prezintă, desigur, şi ea situaţia din diferitele grupe ale turneului, folosind extrase din presa mondială pe care le completează cu propriile sale puncte de vedere.

In privinţa grupei a III-a, care ne interesează în mod special, revista sovietică scrie :

Majoritatea comentatorilor s-au grăbit să afirme că la 7 iunie, sub cerul fierbinte al **Guadalajarei**, se va disputa cel mai important meci al campionatului, Anglia—Brazilia, şi că acest meci va decide în mare măsură soarta întregii competiţii. Totuşi, această părere, care s-a născut în prima zi după tragerea la sorţi, s-a mai modificat între timp. Un exponent al unui punct de vedere contrar a devenit printre alţii şi portarul campionilor mondiali, **GORDON BANKS**, care a declarat : **„S-au ridicat destule voci care să afirme că echipa României ar fi cea mai slabă din grupa noastră. Eu însă îi cunosc pe mulţi dintre jucătorii acestei echipe şi îi consider iscusiţi maeştri ai balonului. Nu vă grăbiţi să le subapreciaţi şansele !"**.

Ce să spunem despre echipa **Cehoslovaciei** ? **Oare** trebuie să-i atribuim un rol secundar ?

„Două campioane ale lumii sînt printre adversarele noastre din grupă. Nimic mai rău decît atît nu ni se putea întîmpla" — remarcă ziarul **„Ceskoslovensky Sport"**, amintind totodată că şi înaintea campionatului mondial din **Chile**, mulţi fuseseră de părere că nici n-avea vreun sens ca echipa **Cehoslovaciei** să traverseze oceanul. Situaţia actuală — după părerea specialiştilor — nu e însă mai grea decît cea de acum opt ani. Antrenorul de atunci al echipei, finalistă a competiţiei, **R. VYTLACIL**, consideră că nu e nici un motiv de panică : **„Componenţa grupei a III-a e echilibrată, deci nu vor fi acolo nici favoriţi siguri, nici învinşi dinainte. Foarte mult va depinde de alegerea unei tactici adecvate, nu numai pentru un meci sau două, ci pentru turneu.** La urma urmei, i-am învins pe brazilieni, **cu 3—2, în 1968, la Bratislava şi nu e exclus să repetăm figura"**.

BOBBY MOORE, căpitanul echipei Angliei, consideră că : **„Grupa e foarte dificilă. Principalul este să studiem foarte atent pe adversarii noştri şi să fim preveniţi împotriva oricărei surprize. Eu cred că în finală se vor întîlni două echipe din grupa a III-a şi că una va fi a noastră !"**.

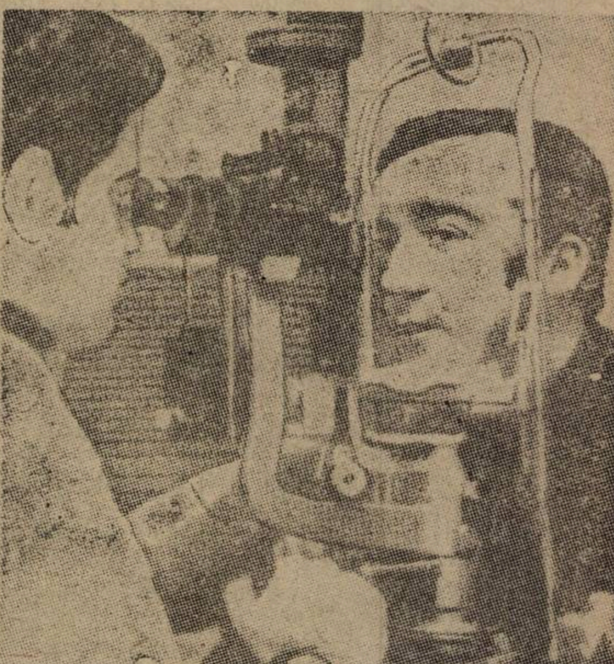

Deşi, la un moment dat, lucrurile păreau că decurg normal în privinţa stării sănătăţii lui Tostao, în ultimele două zile **situaţia s-a agravat. După controlul medical complet efectuat săptămîna trecută, cunoscutul internaţional a fost supus unei noi verificări clinice. Opiniile specialiştilor oftalmologi de la Facultatea de medicină din Rio nu s-au arătat prea optimiste. S-a recomandat o nouă internare a lui** Tostao **în clinica de la** Houston, **tot acolo unde a fost efectuată şi intervenţia chirurgicală.**

FOTBALUL MONDIAL COMENTAT DE PELE

ASTĂZI:

DESPRE SOCCERUL EUROPEAN

In această perioadă, premergătoare Campionatului mondial din Mexic, regele neîncoronat al fotbalului, Pele își împărtășește părerile, autorizate de marea sa valoare fotbalistică și de vasta sa experiență.

Le facem cunoscute și cititorilor revistei noastre, într-o suită de articole.

Astăzi Pele ne vorbește despre fotbalul european.

Europa, ca leagăn al civilizației, nu putea să nu joace un rol fundamental și în inițierea și evoluția sportivă a restului lumii, mai ales că fotbalul s-a născut pe acest continent, de unde a fost exportat ulterior spre celelalte continente în ultimul deceniu al secolului trecut și în primele ale celui actuel. Astăzi, în multe țări europene, fotbalul constituie un adevărat sport național. După părerea mea, factorii care au favorizat răspîndirea rapidă a acestui joc pe bătrînul continent sînt :

1. Gradul mai mare de pregătire spirituală și tehnologică, ceea ce a determinat ca atît copiii cît și tinerii să aibă prilejul să-și amplifice bagajul de cunoștințe despre viață, despre om și despre sport. Faptele istorice tradițiile naționale, filozofia vieții, școlarizarea, cuceririle științei fac din european un om dedicat muncii și un cetățean conștient de răspundere și de rolul său în societate.

2. Inițierea copilului european, chiar de la vîrsta școlară, în secretele diferitelor sporturi, inclusiv ale fotbalului. Toate metodele și sistemele de educație fizică au fost create pe continentul european. De aceea, concepția fundamentală sportivă a europeanului este mult mai dezvoltată decît aceea din țările sud-americane.

3 .Clima și calendarul competițional. Jucătorul european se plînge deseori de iarnă. Totuși nu și-a dat încă seama că acest anotimp îi oferă odihna de care sud-americanii nu beneficiază. Acest lucru reprezintă avantajul unei organizări mai raționale și mai umane a calendarului competițional. (Cu titlu informativ, în campionatul din 1969 pe **Maracana** au fost disputate peste 150 de partide în timp ce pe **Wembley** cifra a ajuns la 20).

4. Distanțele scurte pe continentul european și mijloacele de comunicație mai dezvoltate. La noi acești factori atentează la elementul „timp" așa încît un jucător se poate dedica mai puțin timp antrenamentelor, vieții de familie.

În cadrul fotbalului european, putem să stabilim existența unor școli, în general grupate în trei mari categorii : **anglo-saxon, centro-european** și **latino-european.** Din cel anglo-saxon sînt calificate pentru viitorul campionat mondial trei selecționate excelente **Anglia, R. F. a Germaniei** și **Belgia.** Din cel centro-european, reprezentativele **Cehoslovaciei, Bulgariei** și **României.** Iar din grupul latino-american de abia s-a calificat **Italia** una dintre favoritele la titlul suprem. Aceste echipe, la care se adaugă cele ale **Uniunii Sovietice** și **Suediei,** formează foarte puternicul contingent al **Europei** care fără îndoială va încerca să ducă pe continentul său, pentru a cincea oară, **„Cupa Jules Rimet".** Faptul că echipe ca **Portugalia, Spania, Franța, Ungaria,** cele care reprezintă (în **Europa**) teoretic stilul **„joacă și lasă să joace",** nu s-au calificat demonstrează de la sine că europenii vor menține în **Mexic** stilul care i-a avantajat și în 1966. Cu alte cuvinte vom vedea o Anglie jucînd același fotbal ca și la **Londra,** cu toată prezența cîtorva elemente noi în echipă, căci structura sa de bază nu a fost modificată. Deduc din aceasta că englezilor nu le vor lipsi condițiile pentru o nouă cucerire a trofeului așa cum nici brazilienilor, păstrînd aceeași organizare din 1958. nu le-au lipsit condițiile reeditării performanței, în 1962 în **Chile.** Dar, în același timp mă întreb : oare echipa **R. F. a Germaniei** nu a dobîndit experiența necesară pentru ca de această dată să împiedice victoria britanică ? Nu va fi posibil ca pe teren neutru germanii să-i oblige pe englezi să danseze în ritmul muzicii lor ?

Pe de altă parte selecționata italiană, cu noua ei mentalitate și mulți aștri consacrați, nu va specula această luptă seculară între englezi și germani pentru a se impune datorită unui excelent joc de echipă și forței de creație a unora dintre jucătorii ei ? Și ce rol va juca în acest tablou calculata echipă sovietică aflată în continuu progres ? Și selecționata belgiană, cu fotbalul ei dinamic, bazat pe o excelentă pregătire fizică pentru obținerea căreia știința și-a adus cele mai bune contribuții ? Dar **Cehoslovacia** cu stilul ei deja tradițional ? În ce privește celelalte echipe europene, **Bulgaria, România** și **Suedia** le consider ca expresii fotbalistice de valoare mai mică decît cele comentate anterior, care — deși nu aspiră la mari victorii — vor juca poate un rol important în eliminarea unei echipe sau alteia dintre favorite. **Bulgaria** va continua cu stilul său **„toți atacă și toți se apără"** în timp ce **România,** impregnată cu sînge latin, va prezenta un stil mixt reprezentat de creația individuală bazată pe jocul planificat, căci abia acum își formează veritabilele personalități fotbalistice. În fine, **Suedia,** va păstra — sper — stilul său de joc deschis și leal.

Fotbalul european, cantitativ mai numeros între cele 16 finaliste și poate și calitativ, merită tot respectul nostru pentru organizarea, căutările și tradițiile lui.

(În numărul viitor : despre fotbalul sud-american)

Cîte... butoaie de cerneală au folosit ziariștii scriind despre Pele, regele golului ? Iată însă că Pele, impulsionat de numeroasele interviuri ce i s-au luat, de nenumăratele articole al căror erou a fost, a luat el stiloul în mînă și a dat la iveală o serie de considerații pertinente despre stadiul actual al fotbalului în lume

ȘI BENFICA ?.....

● GRAVE ȘI VECHI DISENSIUNI AU DUS LA DEMITEREA LUI OTTO GLORIA ● TRISTUL ANTRENAMENT CONDUS DE JOSÉ AUGUSTO ● SE VA PRODUCE O TOTALĂ REMANIERE A LOTULUI ? VA PLECA ȘI EUSEBIO ?

Ultimele zile au adus știri proaste despre alt club de prim plan european, Benfica. Se pare că, asemenea lui Real Madrid, și el trece printr-un moment foarte greu care s-ar putea să-l trimită pentru o bucată mai mare de timp în lumea anonimatului. Cel puțin aceasta este supoziția comentatorului englez Douglas Robson *care, scria următoarele în* „Times" : Ultimele măsuri și recentele evenimente de la Lisabona vădesc o criză internă destul de gravă. La Benfica, se pare, suita de nereușite din campionat a fost urmarea unor mai vechi și serioase neînțelegeri între jucători și antrenori, între antrenori și conducerea clubului. Așa că, după toate probabilitățile, nu înfrîngerile sau gravele incidente din meciul cu Belenenses au cauzat demiterile lui Gloria și ale adjunctului său ci mult mai îndepărtate semne de criză care s-au soldat cu drama din campionat."

Care sînt faptele ? Din știrile transmise de agențiile de presă opinia fotbalistică europeană a fost informată că întreaga conducere tehnică a lui Benfica, — directorul secției de fotbal, Mendez, *antrenorul principal,* Otto Gloria, *și secundul său au fost scoși din funcțiile lor de către comitetul director al clubului, întrunit într-o ședință extraordinară. În mod provizoriu conducerea antrenamentelor se efectuează de către jucătorul* Jose Augusto.

Vreo 500 de vechi suporteri ai Benficăi au asistat la primul antrenament condus de coechipierul lui Eusebio, Coluna, Simoes etc. Un martor ocular povestește că în cabină domnea o tăcere totală. Indispoziția jucătorilor, era evidentă ; de notat că Otto Gloria nu și-a mai revăzut jucătorii după demiterea sa. Fapt a produs o proastă impresie asupra acestora ; marea majoritate a fotbaliștilor de la Benfica socotesc că renunțarea la antrenor reprezintă o măsură grăbită, dictată mai mult de enervare, de nemulțumirea pentru rezultatele slabe din campionat și nu de o cîntărire solidă, adîncă, a faptelor.

Antrenamentul de debut al lui Jose Augusto, efectuat, de altfel, cu multă disciplină, dar fără tragere de inimă, de către întregul grup de jucători (mai puțin Torres care, în perioda cît este suspendat lucrează cu una dintre echipele de juniori a clubului), a durat mult mai puțin decît în mod obișnuit : doar 40 de minute față de o oră și jumătate. În privința succesorului lui Otto Gloria, se fac diferite presupuneri în cercurile sportive din Lisabona.

Comitetul director al clubului se va reuni la sfîrșitul acestei săptămîni, la reuniune fiind invitat și secretarul federației portugheze, Lacerda. Cu acest prilej se vor anunța o serie de măsuri privind întreaga secție de fotbal. Nu se exclude posibilitatea renunțării la o parte dintre actualii jucători ; o mare parte a membrilor comitetului director socotește că a sosit momentul unei totale întineriri a formației atît cu elemente din propria echipă de rezerve cît și cu jucători talentați, din noua generație, de la alte cluburi portugheze. Soluția propusă de acest grup ar fi transferarea unora dintre cei mai renumiți jucători peste hotare și cu sumele realizate să se poată obține transferul unui mare număr de fotbaliști tineri. Printre cei care ar fi vizați de radicala operațiune ar fi chiar și Eusebio pentru care există mari oferte din partea cluburilor spaniole și argentiniene, în mod special.

Carnet extern

TOT O DOMNIȘOARĂ CANEDO ?

În pagina a 12-a găsiți o informație care anunță, printre altele, că în zilele de 19 și 20 martie, capitala Italiei vă găzdui o reuniune U.E.F.A. avînd, printre alte interesante puncte ale ordinei de zi, și tragerea la sorți a grupelor „Campionatului Europei", tradiționala competiție a reprezentativelor bătrînului nostru continent, ajunsă la a IV-a ediție. Succesul acestei întreceri a devenit total ; toate federațiile naționale și-au anunțat — cel puțin pînă acum — participarea, astfel că problema alcătuirii seriilor a devenit dificilă.

Reîncepe, pe o scară geografică mai mică, procesul „MUNDIAL 70" ? Cu diverse criterii de alcătuire a grupelor ?

Cu inspirații de ultim moment ale oficialilor U.E.F.A., înlocuindu-i pe cei de la F.I.F.A. din zilele premergătoare acelei pline de mistere zi de 10 ianuarie din Ciudad de Mexico ?

Cum va proceda forul european care este înarmat acum și cu experiența, recentă, a operației „Ciudad de Mexico" ?

Este posibil că, din plecare, să se acorde un regim preferențial echipelor care au ajuns în faza finală a ultimei ediții a „Campionatului Europei" : Italia, Iugoslavia, Anglia, și Uniunea Sovietică. Ele vor fi investite cu funcția de capi de serie, situație care evită ciocnirea între formații de primă valoare. Dar mai departe ? Pentru că, după toate probabilitățile, vor exista opt grupe de cîte patru formații în această ediție. Se va proceda la stabilirea altor patru capi de serie ? Sau vor fi alcătuite iarăși acele „grupe de valoare" care nasc, în mod firesc, o mie și una de discuții : pentru că în fotbal este imposibil să stabilești un raport exact de valoare între echipe care nu s-au mai întîlnit de foarte multă vreme sau nu s-au întîlnit niciodată !

Ca una care a suferit din plin rigorile acelor „dirijări de sorți" din capitala mexicană, reprezentativa noastră aspiră la o soartă mai bună în operația asemănătoare care va avea loc în martie la Roma. Opinii din diverse țări europene cer ca, tocmai spre a se evita situația de la „Mundial 70" să se procedeze acum la o TOTALĂ TRAGERE LA SORȚI, ținîndu-se cont de faptul că reprezentativele europene alcătuiesc un ansamblu mult mai omogen ca valoare, mai puțin eterogen de cît grupul celor 16 finaliste ale C.M. 1970. Dispariția acelor criterii, mai mult sau mai puțin obiective de împărțire a echipelor în diverse cupe și urne, ca și stabilirea unei mai mult sau mai puțin obiective ordini de tragere a biletelor fatidice de către o mînă mai mult sau mai puțin obiectivă ar fi de dorit în operația de repartizare în grupe a participantelor la ediția nr. 4 a „Campionatului Europei".

Să așteptăm, cu speranțe, o veritabilă tragere la sorți, la Roma, în zilele de 20 și 21 martie...

—ef i.—

DE ICI DE COLO...

SITUAȚIA ÎN PRELIMINARIILE TURNEULUI U.E.F.A.

După cum se știe, pentru că s-au înscris mai mult de 16 echipe — cîte trebuie să participe în faza finală a Turneului U.E.F.A. (27 înscrieri), pentru calificare au fost stabilite jocuri preliminare în 6 grupe. Pînă acum s-au disputat următoarele partide :

Franța—Portugalia 3—0 și **Portugalia—Spania 4—0** (în grupa I)
U.R.S.S.—Polonia 3—0 și **U.R.S.S.—România (0—0)** (în grupa a III-a)
Irlanda—Anglia 1—4, Anglia—Irlanda 10—0 și **Irlanda—Țara Galilor 0—0** (în grupa a IV-a)
Iugoslavia—Cehoslovacia 2—0 (în grupa a V-a).

În perioada imediat următoare vor avea loc întîlnirile : **Portugalia—Franța** la 21 februarie, **Cehoslovacia—R.F. a Germaniei** la 1 martie, **Spania—Portugalia** la 5 martie. Echipa României își va susține restul partidelor la 5 aprilie cu Polonia, la 19 aprilie cu U.R.S.S. și la 23 aprilie cu Polonia (acasă).

IN „CUPA MARII NEGRE" ÎNCĂ UN MECI

În această nouă competiție internațională zonală, care a debutat cu dubla întîlnire **Farul—Fenerbahce Istanbul** (1—0 la Constanța și 0—0 la Istanbul) s-a disputat recent o nouă partidă, la Varna, între celelalte două participante : **Cerno More — Cernomoreț (Odesa).** Jocul s-a încheiat la egalitate : 3—3 (2—2). În clasament conduce Farul cu 3 puncte.

SUCCESORUL PROVIZORIU AL LUI BALLABIO

Federația elvețiană și-a ales noul antrenor al naționalei, în locul lui **Ervin Ballabio,** care a demisionat în decembrie. Este vorba de **HÜSSY,** antrenorul clubului **Winterthur,** care va răspunde de pregătirea lotului reprezentativ, în mod provizoriu, pînă în luna mai, cînd federația va lua o decizie definitivă. În această perioadă, Elveția va susține două partide : cu **Spania** la 22 aprilie la Lausanne și cu **Franța** la 3 mai la Basel.

BOULOGNE CERE 12 MECIURI INTERNAȚIONALE

Pentru activitatea din acest an a echipei Franței, antrenorul său **George Boulogne** a cerut federației să alcătuiască un calendar de 12 partide : 8 în sezonul competițional și 4 în timpul iernii. Interesant de semnalat un fapt : **Boulogne** cuplează meciurile două cîte două (unul sîmbătă și altul miercuri sau unul miercuri și altul duminică). În felul acesta a procedat cu jocurile din acest sezon : **Franța—Peru** la 28 aprilie și **Elveția—Franța** la 3 mai, **Austria—Franța** la 7 octombrie și **Belgia—Franța** la 11 octombrie. Urmează să fie stabilit restul calendarului.

DECOR : „CAMPIONAT MONDIAL"

Orașele mexicane — și în primul rînd **Ciudad de Mexico** — se pregătesc de pe acum pentru a se prezenta în haine festive și specifice zilelor campionatului mondial. Printre decorurile speciale ale capitalei mexicane, se numără uriașe mingi de fotbal, care vor fi plasate în mai toate piețele orașului. Vă prezentăm — în fotografie — una dintre aceste mingi gulliveriene care fac să vă închipuiți, în primul rînd bucuria copiilor.

ADAMO — SUPORTER TOTAL ?

Unul dintre cei mai vechi membrii ai clubului suporterilor lui F.C. Barcelona, *este celebrul cîntăreț* Salvadore Adamo ; *el figurează de 7 ani printre componenții comitetului de onoare al clubului simpatizanților. De cîte ori turneele îl aduc în Spania,* Adamo *este prezent la meciurile lui* F.C. Barcelona. *Recent, el a urmărit meciul echipei sale favorite, din campionat, cu* San Sebastian. *Jucătorii din* Barcelona *au condus cu 1—0 o lungă perioadă de timp fiind egalați, spre sfîrșit, printr-un gol mult discutat.* Adamo *a protestat și el îndelung contra deciziei arbitrului... gratificîndu-l pe conducătorul jocului cu epitete nu tocmai amabile. Noroc că celebrul cîntăreț își manifesta nemulțumirea în limba franceză, vecinii de loc neînțelegînd ce spunea pasionatul suporter al lui* F.C. Barcelona.

MASCHIO VA FI RECHEMAT ?

-In ultimul timp, circulă cu tot mai multă insistență numele fostului internațional Maschio *ca director al reprezentativei* Argentinei. *După cum se știe, el a mai deținut această funcție, anul trecut. Dar după numai șase luni de activitate — în care echipa națională n-a cunoscut înfrîngerea — cu cîteva zile înaintea începerii turneului preliminar al C.M. — a fost demis. După cum s-a aflat ulterior, înlocuirea lui a fost pusă în legătură cu schimbările produse în fruntea federației. Cum, recent, conducerea federației a fost din nou schimbată, noii veniți au început să-l reconsidere pe* Maschio, *recunoscîndu-i integral meritele din perioada cînd s-a aflat în fruntea reprezentativei, astfel că este foarte probabil ca în foarte scurt timp el să fie rechemat.*

extern MAGAZIN extern

CORSO A DEMISIONAT !

Firește, nu din echipa Internazionale ci din funcția de căpitan. „Uns" în această calitate din ziua, destul de îndepărtată, cînd Picchi *a părăsit clubul milanez,* Mario Corso *a avut destule de suferit din această pricină. Și, poate, și echipa. Foarte irascibil, internaționalul italian efectua regulamentarele întrebări către arbitri pe un ton deloc convenabil, astfel că și-a atras mai multe avertismente și chiar și două suspendări din pricina acestor dialoguri. In consecință,* Corso *— recunoscînd că nu are „stofă" de căpitan de formație — a renunțat la această funcție onorifică, explicîndu-se în fața coechipierilor și antrenorilor. Tot el l-a propus ca succesor pe* Sandro Mazzola ; *propunere acceptată în unanimitate.*

UN ACCIDENT STUPID, CU URMĂRI TRAGICE

De curînd la Londra *s-a produs un stupid accident în urma căruia și-a pierdut viața un tînăr jucător islandez pe nume* Gunnar Vilhjalmsson. *Acesta se deplasase la* Londra *cu reprezentativa țării sale care avea să întîlnească echipa națională de amatori a* Angliei. *Cu o zi înaintea meciului,* Vilhjalmsson, *care era găzduit împreună cu echipa să la un mare hotel londonez, se afla în balcon admirînd peisajul londonez. La un moment dat, se pare în urma unui colaps cardiac, el a căzut de la balconul aflat la circa 8 m înălțime suferind numeroase și grave răni și fracturi. Transportat de urgență la spitalul cel mai apropiat el a decedat la numai cîteva ore de la internare.*

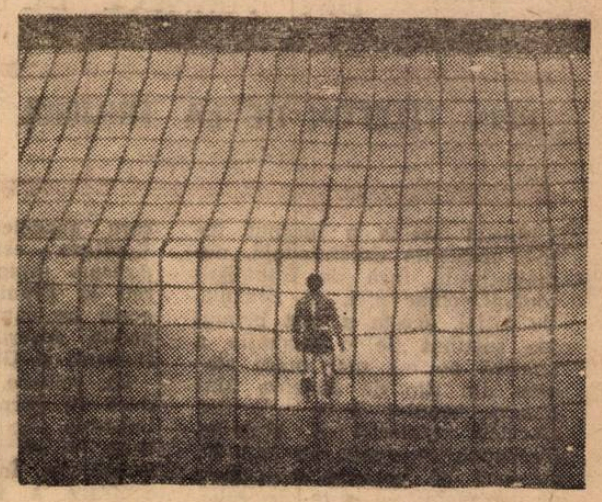

SINGUR ÎN NOAPTE...

Așa s-ar părea privind această fascinantă imagine surprinsă de obiectivul unui fotoreporter pe stadionul **Betzenberg** din **Kaiserslautern**, în timpul unui meci din campionatul vest-german. Nimeni nu se vede pe teren, în ceața și lumina difuză de neon așternute pe gazon, afară de acest portar, **Wolfgang Schnarr**, siluetă în noapte, cu privirea îndreptată undeva spre poarta adversă, în așteptarea unui șut...

LEGITIMATUL Nr. 70.000

Micuțul jucător francez **Patrick Deshaies** este fericit... El primește un frumos cadou — o pereche de bocanci de fotbal și o minge cu semnăturile internaționalilor francezi. De ce ? **Patrick** este posesorul carnetului de legitimare nr. 70 000 emis de liga de fotbal pariziană care a ținut să marcheze astfel atingerea acestei impresionante cifre de legitimați.

„PICO" CONTRA „JUANITO"

De un an, de cînd și-a făcut apariția, „Juanito" a devenit un personaj binecunoscut în lumea fotbalului. „Urmașul" lui „Willy" din Anglia, băiețașul mexican care surîde de sub un sombrero, cu un picior pe o minge de fotbal, se bucură de o largă popularitate. Emblema campionatului mondial 1970 împodobește toate rubricile dedicate evenimentului din Mexic.

„Juanito" însă, are o concurență. Am mai scris că cercurile intelectuale mexicane s-au declarat contra lui „Juanito" pentru că nu exprimă bine caracterul țării, că este prea... plebeu. Și au venit cu un contracandidat : „Pico". Acesta este un vultur care poartă în gheare o minge de fotbal, cum se vede în reproducerea alăturată.

In momentul de față, amatorii de fotbal mexicani sînt împărțiți în două tabere, după cum acceptă pe „Juanito" sau pe „Pico". Și a început un fel de război. Cine va ieși învingător ?

- **Incepînd din această săptămînă cotidianul londonez „Sunday Mirror" publică memoriile directorului tehnic al reprezentativei Angliei, sir Alf Ramsey; după cîte se pare, în ultima sa parte, memorialul respectiv cuprinde aspre polemici cu cîteva importante personaje ale fotbalului.**
- **In zilele de 2 și 3 mai a.c., în orașul Ceske Budejovice va avea loc un mare turneu internațional de fotbal rezervat echipelor feminine. Organizatorii scontează pe participarea unor echipe din Austria, Anglia, Franța, Italia, Romănia, Suedia și, bineînțeles, din țara gazdă.**
- **Intr-o recentă reuniune a Comitetului de conducere al federației spaniole s-a hotărît ca, începînd din luna mai, să se deschidă granițele tuturor jucătorilor străini care doresc să activeze în această țară. Se știe că din 1962 nu pot activa în cluburile spaniole decît sud-americani de origine spaniolă și care n-au făcut niciodată parte din echipele reprezentative ale țării lor.**
- **Brazilianul Pele este nu numai fotbalistul pe care-l cunoaștem cu toții și un pasionat dansator. De curînd, aflat la Mar del Plata cu echipa sa F. C. Santos pentru a susține un meci cu Bocca Juniors, s-a dus după meci cu cîțiva colegi într-un cabaret unde a făcut o demonstrație de dans foarte mult gustată de către toți cei prezenți. De notat că „perla neagră" a dansat cîteva ore în șir, fără întrerupere, ritmurile cele mai îndrăcite.**
- **Eddie Baily, director tehnic al clubului englez Tottenham Hotspur, a fost amendat de către un tribunal londonez la plata unei amenzi de 5 lire sterline pentru că în cursul unui meci a folosit un limbaj jignitor la adresa jucătorilor săi !**
- **Tot de ... Tottenham. In urma înfrîngerii suferită în fața echipei Crystal Palace, în cadrul „Cupei Angliei", managerul echipei — Vill Nicholson — a decis scoaterea din echipă pentru meciurile viitoare a cinci dintre cei mai buni jucători și anume : Jimmy Greaves, Alan Gilzean, Knowles, Perryman și Kinnear.**
- **Incepînd de la 1 iulie a.c. francezul Henri Skiba va fi antrenor al actualului lider al campionatului elvețian, Young Bojs. Skiba îl va înlocui astfel pe actualul jucător-antrenor, vest-germanul Albert Brülls.**
- **O recentă știre venită de peste ocean ne aduce la cunoștință că direcțiunea clubului Penarol (Uruguay) a oferit clubului Steaua roșie (Belgrad) o însemnată sumă de bani (circa 300 000 dolari) pentru achiziționarea cunoscutului internațional Dragan Glaici. Nu se cunoaște deocamdată răspunsul acestuia și nici a clubului său.**
- **Internaționalul francez Robert Szepaniack (F. C. Metz) deține un record de neinvidiat în rîndul jucătorilor : în urma numeroaselor accidente i s-au extirpat atît meniscul lateral, cît și cel interior de la ambele picioare, iar în prezent se află în spital unde suferă o altă dificilă operație : înlocuirea ligamentelor laterale de la ambele picioare cu altele din material plastic !**
- **Organizatorii campionatului nord-american întîmpină mari dificultăți : după retragerea echipelor din Chicago și Philadelphia, iată că zilele trecute s-a anunțat o altă : aceea a reprezentativei orașului New York.**
- **Golgeterul de anul trecut al diviziei secunde iugoslave, Tomici, a debutat la noua sa echipă Paris — Neuilly, acolo unde joacă și compatriotul său, fostul internațional Pantelici.**

CUVINTE ÎNCRUCIȘATE

PANORAMIC

ORIZONTAL : 1) Olimpic nr. 1 (La propriu și la figurat) — Printre victimile acestei echipe în C.E.T. se numără și F.C. Napoli. 2) A înscris recent, pentru reprezentativa noastră, în întîlnirea cu Internazionale Porto Alegre — Finalistă a actualului turneu internațional pentru juniori de la Viareggio. 3) Autor a două goluri în meciul cu Kilmarnock de la Bacău — Viitoarea adversară a băcăuanilor, în C.E.T. 4) Înaintași la Rangers ! — Pronume — Spaimă a portarilor peninsulari. 5) Numeroasele întîlniri pregătitoare din prezent — Pachet. 6) Rumegătoare asiatice — Cunoscut internațional scoțian, prezent în preliminariile C.M. — Prestigioasă competiție europeană. 7) „Roșii", într-un supranume al naționalei belgiene — Uzina de medicamente București — Cîștigă numai în deplasare ! 8) Finală la Montevideo ! — Capitală sud-americană. — Dinsa — Pronume. 9) Țara unui recent „hexagonal", cîștigat de F. C. Santos — Dirceu..., unul din cei 22 brazilieni pentru Mexic. 10) Inițiale la Milano — Porto..., una din escalele naționalei noastre în turneul brazilian. 11) ...Baruch, colaboratorul naționalei noastre. — Irlanda — Careu. 12) Semi-ratare ! — Incercare. 13) ...Catolica, echipă participantă la turneul hexagonal de la Santiago.

VERTICAL : 1) Escală australiană în turneul olimpicilor noștri — Naționala lui Didi. 2) S.K.A. Rostov pe..., una din cele 17 divizionare ale campionatului din U.R.S.S. — Participantă la C.M. din Mexic — Una din tripletele de la Lanerossi ! 3) Continent vizitat de tricolorii noștri — Și-a disputat finala preliminariilor C.M. cu Salvadorul. 4) Preludiu milanez ! — Floare cu organele dispuse în linie spirală. 5) Formație învinsă cu 5—0 în Cupa Turciei, de către echipa lui Motroc și Kraus — Intreprindere de Industrie Locală — Literă bulgărească. 6) „Acoperiș"... al stadioanelor — Bile — Posesiv — R. 7) Invingătoare a Rapidului (2—0), într-un „amical" recent — Echipă din campionatul francez. 8) Păsări alergătoare din Australia — Vechi sistem de joc — Aidomă (pl.). 9) Textilă — O.F.K... 10) Invingător al ... Romei — A scrobi. 11) Stadionul de întrecere de la Guadalajara — De 2 ori la Leeds și Everton ! — Idem. 12) Angelo Niculescu — Spectatorul de pe Prater — Avocat. 13) Echipă olandeză, nu de mult a reușit, în campionat, doar un 1—1 pe teren propriu — Traian Ionescu — „...Hotel", viitoarea reședință a tricolorilor noștri la Guadalajara. Dicționar : STE, EMEU.

G. CORJOS

DEZLEGAREA CAREULUI DIN Nr. 194

Orizontal : 1) Di Ștefano — Anca. 2) Suarez — Coluna — D. 3) Orson — Rivera — Ia. 4) Leit — Didi — Islam. 5) Z — N — Vava — Batoze. 6) O.V. — Nova — Masaj — C. 7) Sivori — Dan — Sat. 8) Zavoda — Nani — Ge. 9) Zeman — Fogli—Edu. 10) A — Okinawa — Tepos. 11) Moș — Mare — Pe — Ire. 12) Oz — S — Pantelic — B. 13) Rosato — Șoc — Meci. 14) Antonio — Toninho.

FOTBAL

REVISTĂ SĂPTĂMINALĂ

Redacția și ad-ția : București, Bd. Mărăști 26, sectorul I, telefon 17.55.18

COLEGIUL DE REDACȚIE

Constantin Chiriță, Ștefan Covaci, Gh. Dumitrescu, Pavel Marcu, Aurel C. Neagu (redactor șef), Angelo Niculescu, Andrei Rădulescu, Dumitru Tomescu, Stelian Trandafirescu (redactor-șef adjunct), Radu Urziceanu (secretar general de redacție), Emerich Vogl, Ion Voica, Ion Voinescu.

Prezentarea grafică Liviu Bobocea

SLABĂ COMPORTARE A ECHIPEI NOASTRE ÎN PRIMUL MECI (1—4 CU FLAMENGO)

DIN TURNEUL DE LA RIO DE JANEIRO

PRIN TELEFON DE LA TRIMISUL NOSTRU SPECIAL AUREL C. NEAGU

Meciul acesta a început într-o ambianță excepțională, nemaiîntîlnită încă de fotbaliștii români, chiar aici, în Brazilia. De altfel, acesta a fost primul joc susținut de o formație a noastră pe cel mai mare stadion din Rio de Janeiro, Maracana, populat de o puternică „torcida" (galerie) a clubului Flamengo, prezentă cu mii de steaguri, cu petarde și fanfare de carnaval, cu sute de tobe.

Atmosfera atît de încinsă a fost creată de noul antrenor al echipei locale, **Yustrich**, un rival al lui Saldanha, care a promis suporterilor echipei Flamengo și tuturor iubitorilor echipei naționale braziliene că va folosi meciul cu echipa română pentru a arăta lui Saldanha cum trebuie să joace echipa Braziliei în campionatul mondial.

Atmosfera copleșitoare își pune amprenta pe debutul meciului. Este un început de partidă de-a dreptul furtunos și Dembrovschi nu se poate concentra, în minutul 2, la o acțiune creată de Domide, și ratează prima ocazie. Flamengo, avîntat de un fond sonor al tribunelor de o rară intensitate, ajunge în minutul 6 în poziție de a marca, dar Dionisos trage peste poartă. Flamengo domină și echipa noastră face față anevoie acestei presiuni, mai ales că linia de mijloc este deficitară. În minutul 13, obținem totuși o lovitură de colț, încheiată cu un șut al lui Nunweiller, pe lîngă bară. În apărare jucăm dezordonat și sîntem continuu dominați.

Cu toate acestea, la un contraatac întreprins în minutul 17 de către Dembrovschi, Neagu se demarcă pe aripa dreaptă, centrează la semiînălțime, mingea trece de Dobrin și de doi apărători brazilieni și ajunge la DOMIDE care șutează de la 10 metri deschizînd scorul! Acest gol produce stupoare pe stadion și are ca efect o scădere a ritmului de joc impus pînă atunci de adversarii noștri. Selecționata noastră nu știe însă să profite. Nu trec decît 10 minute și Deleanu acordă cu dificultate un corner, care însă rămîne fără rezultat.

Două minute mai tîrziu, Hălmăgeanu execută o deposedare regulamentară de balon, asupra lui Liminha, la 20 de metri de poartă, dar arbitrul acordă fault pentru Flamengo. Apărătorii noștri fac zid, dar ARILSON execută cu boltă și trimite balonul sus, în colțul din stînga lui Ghiță care, deși se găsea pe direcție, n-a putut evita un gol ce ni s-a părut totuși parabil: 1—1. Publicul se înfierbîntă, cîntă de bucurie și strigă continuu „ole! ole!" în semn că mai vrem un gol. Facem din ce în ce mai greu față jocului avîntat, rapid, tehnic, al lui Flamengo, mai ales că oamenii pe care contam pentru jocul la mijlocul terenului, printre care Dobrin și Nunweiller VI, joacă moale, sînt derutați. În minutul 39, la un nou fault comis de Nunweiller în fața careului, execută același Arilson, dar de data aceasta mingea se lovește de zid și iese în corner.

Un nou corner (minutul 42) aduce lui Flamengo golul cu care gazdele iau conducerea. Lovitura este executată de Arilson, mingea ajunge în careu la Dionisos care prelungește cu capul la DOVAL și acesta înscrie ușor, pe lîngă Deleanu și Ghiță.

La reluare, schimbările produse în formația noastră dau impresia — dar pentru scurt timp — că vom asista la un reviriment. În minutul 49, la o centrare a lui Lucescu, Washington acordă corner. Tot Lucescu execută dar Neagu ratează ocazia de gol creată. În minutul 52, un șut al lui Doval întîlnește bara, revine în teren și Hălmăgeanu acordă corner.

Asistăm la alte faze periculoase la poarta noastră și în minutul 57 primim al treilea gol. **La un atac pe partea stîngă, DIONISOS îl driblează în marginea careului pe Ghergheli, Hălmăgeanu se retrage în loc să atace adversarul și acesta șutează de la 10 metri, Ghiță greșește și el și... 3—1 pentru Flamengo!** Stadionul este într-un adevărat delir, românii devin tot mai nervoși, nu au claritate în acțiuni, greșesc multe pase.

Ultimul gol al meciului cade în minutul 68: la un schimb de pase între Dionisos și ARILSON, ultimul face o fentă și șutează de la circa 10 metri, în plasă.

În minutul 71, Dinu este faultat de către Dionisos și ripostează. Arbitrul îl avertizează pe jucătorul nostru, dar Dinu îl bruschează într-o condamnabilă ieșire nervoasă, ceea ce îi atrage eliminarea de pe teren. În mod curios, acum, în 10 oameni, echipa noastră reușește să echilibreze jocul. În minutul 75, Lucescu are o pătrundere laterală și își creează o ocazie de gol, dar încheie acțiunea printr-un șut afară. Jocul continuă să fie nervos și în minutul 87 Ghergheli salvează greu, în ultima instanță. Avem din nou emoții în minutul 89 cînd Onsa execută o lovitură liberă de la 16 metri, în zid. În ultimul minut de joc, Dembrovschi reia cu capul, la o centrare, dar pe lîngă poartă.

Evoluția echipei noastre în acest meci a fost foarte slabă. Chiar dacă selecționata noastră n-a apărut în formația de bază, deruta aproape permanentă care a domnit în rîndurile sale nu este justificată, căci jucătorii aliniați au, oricum, experiența jocurilor internaționale. Jucînd dezmembrat, fără spirit colectiv, lent, parcă fără convingere, echipa a fost o pradă ușoară pentru adversar. După ce echipa noastră a fost egalată a intrat în panică, și-a revenit imediat după pauză dar după aceea s-a subordonat din nou adversarului.

Desfășurarea jocului ar fi solicitat intervenții ale antrenorului, printre care cea mai importantă ar fi fost schimbarea lui Ghiță cu Răducanu și introducerea lui Dumitru, cel mai tîrziu după pauză.

Dacă ar fi să sintetizăm cauzele jocului și comportării din acest meci, le-am putea prezenta, astfel:

1 Schimbarea structurală a formației din Peru, din care au rămas numai 4 jucători. Formația aliniată la Lima se cristalizase după cele 4 partide anterioare din Brazilia, ea cuprinzînd jucătorii cei mai în formă. Prin trecerea lui Dinu ca fundaș central și titularizarea lui Dumitru ca mijlocaș, se întrevedea o nouă formulă pentru Mexic. Or, faptul că s-a intrat fără acești jucători a lipsit echipa de o bază puternică atît în apărarea imediată, cît și în jocul de la mijlocul terenului.

2 De dragul rulajului cu orice preț s-a introdus un număr exagerat de jucători care, înainte de Peru, nu au dat randament ca: Ghiță, Dan, Deleanu, Dembrovschi, Ghergheli, renunțîndu-se la punctele forte de pînă acum ale echipei, Răducanu, Dinu, Dumitru, Lucescu și Mocanu.

3 Nu s-a ținut seama de importanța debutului pe „Maracana", la Rio de Janeiro, centrul fotbalului brazilian, debut care trebuia folosit pentru a face un joc de ținută. În general, după primele patru partide din Brazilia, terminate cu bilanț favorabil, a existat în lot o tendință de a se minimaliza fotbalul brazilian, crezîndu-se că la Rio de Janeiro nu va fi mai greu decît a fost în prima parte a turneului.

4 După meciul cu Peru, căruia pe drept cuvînt i s-a acordat o mare importanță, fiind singurul meci inter-țări din turneul actual, a intervenit o perioadă de relaxare, de automulțumire, care a făcut ca să se piardă din vedere țăria turneului de la Rio. Iar unii jucători, în frunte cu Dinu, s-au supraevaluat și nu au avut o atitudine modestă, normală. Din acest punct de vedere, meciul acesta cu Flamengo a fost aproape hotărîtor pentru o parte din acești jucători, care n-au fost capabili să dea randamentul minimal, evoluînd fără forță de joc, fără combativitate și moral corespunzător.

În aceste condiții, selecționata noastră a făcut o impresie defavorabilă fotbalului nostru în meciul cu Flamengo și a produs îndoieli din partea acelor comentatori brazilieni care apreciaseră justificat primele jocuri și rezultatul de la Lima.

Acest turneu de vară al statului Guanabara (a cărui capitală este Rio de Janeiro), care se dispută în organizarea clubului Vasco da Gama și sub auspiciile oficiului național de turism, și-a modificat programul inițial, după cum urmează:

MIERCURI 18 FEBRUARIE ora 20 (ora locală): Flamengo—Independiente Buenos Aires; ora 22: Vasco da Gama — România.

DUMINICĂ 22 FEBRUARIE ora 16: Independiente Buenos Aires — România și ora 18: Flamengo — Vasco da Gama.

Pentru meciul de miercuri seara cu Vasco da Gama, noi vom alinia formația din meciul cu Peru, inclusiv Sătmăreanu care s-a restabilit după accidentul suferit.

● CAUZELE UNEI EVOLUȚII SUB NIVELUL PARTIDELOR PRECEDENTE
● ASTĂ-SEARĂ ÎNTÎLNIM PE VASCO DA GAMA
● REINTRĂ SĂTMĂREANU, RESTABILIT

STADION Maracana din Rio de Janeiro
TEREN excelent, VREME noroasă, spectatori circa 80 000
ROMÂNIA: Ghiță 4 — Lupescu 4, Hălmăgeanu 6, Dan 5, Deleanu 4 — Ghergheli 5, Nunweiller 5 (min. 46: Dinu 6) — Dembrovschi 5, Dobrin 5 (min. 46: Lucescu 7), Neagu 5, Domide 7
FLAMENGO: Sidney—Murillo, Washington (min. 82: Onsa), Tinho, Henrique—Zanata, Liminha—Doval, Fio (min. 70: Ney), Dionisos, Arilson.
ARBITRU: Vieira de Morais, părtinitor pentru gazde, fără a influența însă proporțiile scorului, care este real.

CORESPONDENȚII NOȘTRI TRANSMIT

ZÜRICH

BILETELE PENTRU CELTIC — FIORENTINA EPUIZATE ÎN 8 ORE! La Glasgow s-a stabilit probabil un record de locațiune a biletelor pentru o partidă de fotbal. Cele 70 000 de bilete puse în vînzare pentru partida **Celtic — Fiorentina** de la 4 martie din „Cupa campionilor europeni" au fost epuizate în 8 ore! De notat că biletele au fost vîndute prin 10 case instalate, atît la sediul clubului, cît și în diverse puncte ale orașului. Cu toate insistențele sale, clubul **Celtic** nu a putut obține stadionul **Hampden Park** (120 000 locuri) care aparține unui club de divizia secundă.

IUGOSLAVIA ARE 47 ANTRENORI PESTE HOTARE. Fotbalul iugoslav deține recordul tehnicienilor angajați la cluburi peste hotare. În prezent, 47 de antrenori activează, cu acordul forului din **Belgrad**, în diferite țări ale lumii. Cei mai mulți au contracte cu echipe din **Turcia** (9) și **Grecia** (8).

DEMISIA SELECȚIONERULUI OLANDEZ. George Kessler, selecționerul reprezentativei **Olandei**, a anunțat că, de la 1 iunie — cînd expiră contractul său cu federația — se consideră demisionat din funcția sa. Se dă ca aproape sigură angajarea sa de către clubul **Sparta Rotterdam.**

SELECȚIONAȚII PERUVIENI FAC ANTRENAMENTE DE JUDO. Dacă rezultatele partidelor de verificare nu sînt prea strălucite, în schimb antrenamentul selecționaților peruvieni este foarte complex. Printre altele, ei efectuează antrenamente de judo. Antrenorul de specialitate — se spune — a repetat adeseori cu elevii lui căderi cît mai spectaculoase și mai... veridice. Se spune, mai departe că aceste căderi vor fi efectuate în careul de 16 metri al adversarilor. Dar dacă printre arbitrii de fotbal se vor găsi unii care să cunoască și secretele judoului?

IGNACIO TRELLES READUS LA CONDUCEREA REPREZENTATIVEI MEXICANE. În urma conflictului intervenit între jucători și federația mexicană, directorul tehnic al reprezentativei, **Cardenas**, și-a dat demisia. În locul său a fost readus **Ignacio Trelles**, care a mai condus pregătirile reprezentativei pînă în iunie, anul trecut.

MARIO WIDMER

BOLOGNA

SPECTACULOASA CURSĂ A LUI JUVENTUS. Din clipa cînd a trecut sub directoratul tehnic asigurat de cuplul **Boniperti-Rabitti**, clubul din **Torino** n-a mai cunoscut înfrîngerea în campionat; sînt 13 etape de atunci. **Juventus** a totalizat 11 victorii și 2 rezultate de egalitate. A marcat 26 de goluri și nu a primit decît 3! În această perioadă „la vecchia signora" („bătrîna doamnă" cum este denumit clubul **Juventus**, unul dintre cele mai vechi din **Italia**) a recuperat 7 din cele 8 puncte care o despărțeau de **Cagliari**, liderul campionatului. Singurul punct care le desparte pe cele două rivale pare ușor de depășit de către **Juventus**, care are un program înfinit mai ușor decît echipa din **Sardinia**; în plus, șocul direct are loc la **Torino**!

FEDERAȚIA ITALIANĂ FEMININĂ DE FOTBAL RECUNOSCUTĂ DE CONI. Comitetul Olimpic Italian a recunoscut, printr-o hotărîre apărută luni seara, federația feminină de fotbal, cu sediul la **Milano**. Aceasta își propune pentru sezonul 1970/71 organizarea unui campionat după clasicul sistem tur-retur.

ANULAREA TURNEULUI ECHIPEI PERULUI ÎN EUROPA. Față de rezultatele slabe înregistrate în jocurile disputate la **Lima**, federația peruviană a decis — împotriva avizului antrenorului **Didi** — să anuleze proiectatul turneu al reprezentativei în **Europa**. Comitetul federal a apreciat că este necesar ca întregul lot să urmeze o pregătire intensă și continuă acasă, urmînd să plece direct în Mexic.

VALCAREGGI A ALCĂTUIT LOTUL PENTRU MECIUL CU SPANIA. În vederea partidei de sîmbătă, de la Valencia, cu echipa **Spaniei**, selecționerul reprezentativei italiene, **Valcareggi**, a convocat, de marți, la **Coverciano**, 18 jucători. Iată-i: **Albertosi, Cera, Domenghini, Riva** (Cagliari), **Chiaruggi, De Sisti** (Fiorentina), **Bertini, Burgnich, Facchetti, Mazzola** (Internazionale), **Anastasi, Salvadore** (Juventus), **Rivera, Rosato** (Milan), **Juliano, Zoff** (Napoli), **Poletti, Puia** (Torino).

HAMRIN N-A PĂRĂSIT SPITALUL DIN AMSTERDAM. Internat de mai bine de trei săptămîni, pentru o gripă contractată în timp ce se afla la **Amsterdam** pentru meciul **Ajax-Napoli, Kurt Hamrin** n-a putut părăsi nici acum spitalul deoarece, după gripă, a suferit de o pneumonie; acum internaționalul suedez se află mai departe sub observație deoarece are o temperatură dubioasă (mereu 37 de grade) și medicii se tem de existența unui nou focar de infecție în organism.

CESARE TRENTINI

U.E.F.A. ARE AGENDA ÎNCĂRCATĂ

Martie - aprilie și mai reprezintă pentru U.E.F.A. o perioadă plină de evenimente și ședințe în cursul cărora va avea de luat cîteva hotărîri importante.

Reuniunea, așteptată cu viu interes, se va ține la **Roma**, la 19 — 21 martie. În aceste zile se vor întruni comisiile de organizare ale campionatului Europei, pentru echipele naționale A și tineret, precum și ale cupelor europene intercluburi, pentru: ● **a trage la sorți grupele turului preliminar al „Cupei H. Delaunay" (campionatul Europei)** și ● **a trage la sorți meciurile semifinale ale „Cupei campionilor europeni" și „Cupei cupelor".** Cu acest prilej, va fi organizată și o conferință de presă, în legătură cu activitatea competițională oficială. Notăm că în ce privește campionatul Europei, **U.E.F.A. va alcătui 8 grupe a 4 echipe, sistem care va fi aplicat și în competiția de tineret, ce se va desfășura paralel.** Semifinalele cupelor europene vor avea loc la **1 și 15 aprilie.**

La 6 aprilie se va întruni, la Praga, comisia tehnică a U.E.F.A., iar la 29 aprilie, cu prilejul finalei Cupei cupelor, va fi convocată, la Viena, în plenul ei, comisia de organizare a acestei competiții. De asemenea, cu prilejul finalei Cupei campionilor europeni (6 mai la **Milano**), se va ține și ședința plenară a comisiei de organizare a competiției.

Alte ședințe: 8 mai, la Dubrovnik, congresul U.E.F.A.; 12—13 mai, la Largs (Scoția), **curs pentru antrenorii de echipe naționale de juniori**; 14 mai, la Largs, comisia de juniori U.E.F.A., cu prilejul Turneului internațional de juniori din Scoția (15—25 mai).

CINE VA FI SUCCESORUL LUI OTTO GLORIA?

În eforturile sale de a soluționa criza intervenită la conducerea tehnică a primei echipe (criză de care ne ocupăm în reportajul de la pagina a 10-a), comitetul director al lui Benfica Lisabona *a început tratativele cu o serie de renumiți tehnicieni de peste hotare pentru a prelua postul lui* Otto Gloria, *demis — cum s-a anunțat — din postul de antrenor.*

Primele contacte au fost stabilite cu Alfredo Di Stefano *care — după un strălucit sezon cu* Boca Juniors *—a anunțat intenția sa de a rămîne în* Europa, *lîngă familia sa, stabilită în* Spania. *Se pare că pretențiile financiare ale fostei stele a lui* Real Madrid *nu sînt prea modeste. Ulterior, un trimis al clubului* Benfica *a discutat și cu sir* Alf Ramsey *posibilitatea ca el să preia directoratul tehnic al clubului lusitan. Selecționerul echipei* Angliei *a fost informat că clubul portughez este dispus să aștepte hotărîrea sa pînă după terminarea C.M. 1970. Tot cu prilejul călătoriei sale la* Londra, *emisarul lui* Benfica *l-a întîlnit și pe celebrul fost internațional englez* Billy Wright *(recordmanul selecționărilor în reprezentativa* Angliei), *pentru eventualitatea că* Ramsey *nu va accepta propunerea.* Di Stefano... Ramsey... Wright... *în cursa pentru directoratul tehnic de la Benfica. Cine va fi ales?*

PRONOSPORT

1. Catanzaro — Foggia (pauză)	x
2. Catanzaro — Foggia	2
3. Genoa — Monza (pauză)	x
4. Genoa — Monza	2
5. Perugia — Livorno (pauză)	x
6. Perugia — Livorno	1
7. Arezzo — Piacenza	x
8. Atalanta — Taranto	1
9. Cesena — Varese	2
10. Mantova — Catania	x
11. Modena — Como	1
12. Pisa — Reggiana	1
13. Reggina — Ternana	1

Redacția și administrația: Bd. Mărăști nr. 29, București. Tiparul: I. P. Informația: str. Brezoianu 23—25

BIBLIOTECA „ASTRA"
SI ...

PROLETARI DIN TOATE ȚĂRILE, UNIȚI-VĂ !

FOTBAL

REVISTĂ SĂPTĂMÎNALĂ
ANUL V
196
MIERCURI
25 FEBRUARIE 1970
12 PAGINI
2 LEI

Cu meciul de duminică (3—0 cu Independiente), echipa noastră reprezentativă și-a încheiat turneul de pregătire în America de Sud. În fotografie, o fază din jocul cu Flamengo : brazilienii înscriu al doilea gol (Foto : „O GLOBO")

COMENTARII ASUPRA MECIURILOR ECHIPEI NAȚIONALE, CU VASCO DA GAMA (2-0) ȘI INDEPENDIENTE BUENOS AIRES (3-0), ÎN TURNEUL DE LA RIO DE JANEIRO

NOTE DE DRUM DIN AMERICA DE SUD

DE LA TRIMISUL NOSTRU SPECIAL AUREL C. NEAGU

DOAR O DUMINICĂ NE MAI DESPARTE DE RELUAREA CAMPIONATULUI!

- UN INTERVIU PE TEMA ARBITRAJULUI ÎN RETUR
- LISTA TRANSFERĂRILOR EFECTUATE PENTRU NOUL SEZON
- REPORTAJE DE PREGĂTIRE LA F.C. ARGEȘ, UNIVERSITATEA CRAIOVA, U.T.A. ȘI DINAMO BACĂU

Echipele divizionare A au susținut duminică jocuri de verificare, cum a fost și cel din Giulești, dintre Rapid și F.C. Argeș (1—1). În imagine, un atac al feroviarilor, respins de portarul Niculescu Foto : S. BRAȘOVEANU

DIN CUPRINSUL REVISTEI

- PROGRAMUL RETURULUI DIVIZIEI A
- DIN INTIMITĂȚILE GAZONULUI
- PELE COMENTEAZĂ FOTBALUL SUD-AMERICAN
- NOUTĂȚI DIN FOTBALUL PORTUGHEZ
- ÎN ACESTE ZILE, LA GUADALAJARA

CURIER SĂPTĂMÎNAL

PLOIEŞTI

Avînd drept scop depistarea unor elemente de perspectivă în vederea dirijării lor spre categoriile superioare, colegiul judeţean de antrenori a hotărît înfiinţarea unei comisii de selecţie şi pregătire a echipelor judeţene care va funcţiona sub îndrumarea antrenorilor **Nicolae Popescu** şi **Petre Dragomir**. O primă şedinţă de selecţie a şi avut loc (15 februarie), alcătuindu-se astfel o selecţionată care devine parteneră de pregătire divizionarelor B şi C. (**M. Sima** — corespondent).

TG. MUREŞ

La şcoala sportivă din localitate, pe lîngă cele 7 secţii existente, a mai luat fiinţă încă una, cea de fotbal. Ea îşi va desfăşura activitatea sub îndrumarea profesorului Carol Szasz şi va cuprinde circa 100 de elevi născuţi între anii 1955 şi 1959, împărţiţi în trei grupe de vîrstă. Actualmente pregătirile se desfăşoară în sala de forţă de la stadionul „23 August". (**Ion Păuş** — corespondent).

TR. SEVERIN

Reprezentanta oraşului în divizia secundă a ţării are un nou antrenor : **Ion Unguroiu.** Prima sa pretenţie ? O disciplină severă, fără de care echipa nu va putea evita retrogradarea. În acelaşi timp, lotul Metalului s-a îmbunătăţit cu trei noi jucători : **Costescu** (Progresul Băile Herculane), **Marinescu** (Ş. N. Olteniţa) şi **Teodorescu** (Steaua Bucureşti). (**Gh. Manafu** — corespondent).

ARAD

Echipele de juniori ale divizionarelor arădene nu au nici un fel de teren pe care să-şi dispute meciurile de pregătire. Este o realitate care ar trebui să dea de gîndit conducerilor respectivelor asociaţii, Consiliului judeţean pentru educaţie fizică şi sport. (**P. Şodinca** — corespondent).

SINAIA

Anunţam recent înfiinţarea la liceul din localitate a unei grupe de fotbal cu elevi între 9 şi 15 ani, grupă pe care v-o prezentăm în clişeul alăturat, avînd în mijloc pe profesorul Vasile Feldman. (**Ion Popescu** — corespondent).

POŞTA REDACŢIEI

TOADER JIPA, Tulcea. Unde s-a jucat pentru prima dată fotbal ? Părerile sînt împărţite. Se spune că şi romanii jucau un joc asemănător, că şi în China s-ar fi jucat acum multe sute de ani. În diferitele versiuni asupra originii fotbalului, se vorbeşte despre apariţia lui în anii de după începutul erei noastre. Recentele descoperiri arheologice din localitatea Sinj, de pe malurile Adriaticei, aduc elemente noi în privinţa fotbalului primitiv. Astfel, pe o piatră scoasă la lumină de aceste săpături, s-a descoperit un desen înfăţişînd o scenă de joc cu mingea. Se apreciază că desenele datează din anul 2.000 înainte de era noastră. Aceasta pare să fie cea mai veche ştire despre fotbal...

ADRIAN POP, Bucureşti. Lui Rivera îi puteţi scrie pe adresa clubului său, A.C. Milan; Via Filippo Turati 3, Milano. Cît despre adresa lui Pele, credeţi că este neapărată nevoie de ea ? E suficient să scrieţi pe plic doar numele adresantului : Pele — Brazilia şi poşta va şti că ea trebuie să meargă la clubul F.C. Santos din oraşul Santos.

MIHAI BALU, Roman. Observaţiile dv. privind poziţia şi clasamentul unor echipe din Diviziile B şi C sînt juste. Le redăm în forma lor corectă (clasamentele complete le vom publica în preajma începerii returului), în rîndurile de mai jos :

DIVIZIA B, SERIA I

12. Progresul Brăila 15 5 3 7 20—21 13
15. Ceahlăul P. Neamţ 15 5 1 9 14—23 11

DIVIZIA C, SERIA III, golaverajele corecte : Celuloza Călăraşi 22—15, Cimentul Medgidia 12—14, Petrolul Videle 16—21, I.C.A.B. Arcuda 20—40 ; **SERIA a IV-a :** Petrolul Tîrgovişte 15—26 ; **SERIA a VIII-a :** Oltul Sf. Gheorghe 38—15, Chimica Tîrnăveni 25—21. Meciul Penicilina Iaşi—Textila Buhuşi, nu s-a disputat, fiind omologat cu rezultatul de 3—0 în favoarea echipei Textila Buhuşi, deoarece la data la care a fost programat jocul, Penicilina era suspendată. De asemenea, partida Oltul Sf. Gheorghe—Chimica Tîrnăveni, întreruptă în min. 65, a fost omologată în favoarea formaţiei Chimica, după cum precizaţi şi dv. Danubiana Roman a mai jucat în Divizia B în anul 1947/48 cînd a ocupat locul 11. În 1940/47 a jucat în C (locul 1 în seria XI), ca şi în 1948/49 (seria III).

FRANCISC ŞTEFAN KIEFER, com. Tirol, Caras-Severin : Găsiţi datele care vă interesează în nr. 188, din 29 decembrie 1969, al revistei noastre. Deci, primul număr al revistei pe anul 1970 a fost 189 (7 ianuarie) şi nu 190 cum aţi crezut dv.

GHEORGHE NICOLESCU (str. Pictor Luchian nr. 9) şi **NICOLAE STOENESCU** (str. Dristor nr. 45), ambii din Bucureşti, posedă colecţia revistei „Fotbal" şi doresc s-o vîndă. Cum mai mulţi cititori ne scriu să le spunem în ce fel îşi pot procura revista, iată motivul pentru care inserăm aici cele două adrese.

DESPRE MOMENTUL PROMOVĂRII

DIN ÎNSEMNĂRILE UNUI ANTRENOR

Din dezbaterile conferinţei din 25—29 ianuarie, organizată de F.R.F. la Bucureşti, cu antrenorii tuturor centrelor din ţară şi preşedinţii respectivelor secţii de fotbal, au reieşit o serie de rezultate bune, privind promovarea elementelor formate în aceste centre, la echipele din Diviziile A, B şi loturile naţionale (juniori, tineret, seniori). Se ştie foarte bine că prin conlucrarea armonioasă dintre factorii de bază ai activităţii fostbalistice se obţin rezultate deosebite. În cazul nostru însă, consider că antrenorii, atît cei ce muncesc cu copiii şi juniorii, cît şi cei de la celelalte eşaloane (tineret — seniori), desigur, din cadrul aceluiaşi club, şi cărora li s-au rezervat condiţii *materiale corespunzătoare şi răspunderi depline,* trebuie să justifice investiţiile făcute, să traducă dorinţele în fapte sau, mai concret, într-un număr cît mai mare de fotbalişti, livraţi echipelor proprii de A, B, precum şi loturilor naţionale, dar într-un termen cît mai scurt. *Fără să minimalizăm importanţa anumitor principii pedagogice care caracterizează vîrsta celor prezenţi în grupele centrelor,* consider că perioada de specializare poate fi scurtată de la 8 ani cît o recomandă unii specialişti, la 5—6 ani. *Fac această afirmaţie, ţinînd seama de unele exemple din munca şi experienţa personală a centrului nostru. Este cazul jucătorilor* M. Andrioaie, M. Dănilă, R. Cataşu, Const. Sofian, V. Iordache *(portarul) şi* Liviu Ailoaie, *care au fost promovaţi în echipa proprie de „A" la 15, 16 şi 17 ani. Şi în alte cluburi s-au obţinut asemenea rezultate timpurii (U.T.A., Progresul, F. C. Argeş, A.S.A.).*

Nu optez pentru o inflaţie de juniori sau tineri în echipele de „A" şi nici nu desconsider nivelul actual al primei noastre categorii competiţionale. Dar nu putem fi de acord nici cu aducerea sau promovarea unei serii de jucători vîrstnici, cu o slabă instruire sau neîncadrîndu-se în programul de pregătire. Deci promovarea nu trebuie să fie efectul unei asemenea cauze, ci al muncii competente a secţiei, închegată de colaborarea constructivă, permanentă şi organizată dintre antrenorii clubului (seniori, tineret, juniori, copii). *Această colaborare trebuie condusă, controlată chiar, pentru că formarea, promovarea şi titularizarea sînt doar etape ale aceluiaşi proces instructiv-educativ.*

De multe ori, momentul promovării ne scapă şi astfel mulţi „candidaţi", bine pregătiţi fotbalistic, sînt amînaţi pentru alte „sesiuni". A gîndi şi munci în acest mod, înseamnă a amîna „termenele de livrare" a produselor noastre finite, munca noastră a antrenorilor dovedindu-se, în acest caz, ineficientă în raport cu obligaţiile profesionale.

MIHAI BĂRZAN
antrenor coordonator al centrului Politehnica Iaşi

METALUL HUNEDOARA

În vizor

De săptămîna trecută, Metalul Hunedoara are un nou antrenor : Eutim Stepan (fost la Dunărea Giurgiu). Cîţiva jucători noi au venit să întărească rîndurile ocupantei locului... 13 în seria a II-a a Diviziei B. Un loc incompatibil cu lotul echipei, cu pretenţiile acestei asociaţii, cu dorinţele suporterilor ei. Acum, cînd au mai rămas doar trei săptămîni pînă la reluarea campionatului, cînd pregătirile se află în punctul lor culminant, sub îndrumarea unui nou antrenor, cînd toată lumea este hotărîtă să pună umărul la redresarea metalurgiştilor, e bine să arătăm totuşi motivele slabei comportări în tur a acestei echipe care, cu numai cîţiva ani în urmă, se număra printre cele mai puternice teamuri de „B".

După un start promiţător — evoluţie excelentă la Tr. Severin, soldată cu două puncte în clasament — Metalul joacă din ce în ce mai slab. S-a ajuns la un moment dat ca în 11 etape să nu mai cîştige nici un joc, să nu mai fie în stare să marcheze măcar un gol.

Motivele ?

● A existat o ruptură între linia de mijloc şi atac. *Anghel* şi *Pleian* au rămas, etapă de etapă, doi jucători individualişti, nereceptivi la indicaţiile antrenorilor.

● Portarul *Socol* a fost neatent, indolent în pregătire, ştiindu-se „senator de drept".

● *Grozescu, Steiner, Covaci, Păunescu, Cergö* s-au sustras în repetate rînduri de la efortul solicitat, au privit prin prisma indolenţei orele de pregătire, randamentul lor fiind, în consecinţă, foarte scăzut.

Întîrzierile şi absenţele nemotivate de la antrenamente, simulările de traumatisme şi îmbolnăvirile „spontane" au făcut ca la unele şedinţe de pregătire să fie prezenţi doar cîte 6—7 jucători. Disciplina a constituit „călcîiul lui Achile" la Metalul. Garsoniera lui *Pleian* s-a transformat în... club pentru jocurile de noroc. Acelaşi *Pleian*, plus *Matei* şi *Ceauşu* refuză să facă deplasarea la Timişoara din motive numai de ei ştiute. *Anghel* şi *Păunescu* au căutat să suplinească lipsa de pregătire prin joc dur, proteste, insulte, fapte pentru care au şi fost sancţionaţi, dar nu exemplar.

Ar fi greşit însă să aruncăm întreaga vină pe umerii jucătorilor.

● Antrenorii *Dumitru Pătraşcu* şi *Pîrvu Abagiu* au mers, în pregătirea echipei, pe linia minimei rezistenţe, antrenamentele fiind şablonizate, lipsite de intensitate. Mai mult, au căutat să ascundă abaterile jucătorilor.

● Conducerea secţiei nu a acordat atenţia corespunzătoare problemelor echipei, n-a căutat să le evidenţieze pentru a lua măsuri disciplinare severe. Mai mult, a cedat chiar în faţa unor abateri de netolerat.

În încheierea furtunoasei şedinţe de analiză de la Metalul, ing. *Dumitru Vulpescu*, preşedintele secţiei de fotbal şi *Constantin Scurtu*, preşedintele clubului, s-au angajat ferm că, pe viitor, vor face tot posibilul ca Metalul să fie curăţat de astfel de „impurităţi", de rugina care începuse să-l roadă, prin mărirea pînă la 100% a procentajului de severitate, intoleranţă, principialitate.

IOAN VLAD
corespondent

CENTRUL DE COPII ŞI JUNIORI SUCEVEAN

Fotbalul ocupă un loc aparte în rîndul iubitorilor de sport suceveni. Faptul este confirmat şi de atenţia acordată unei bune desfăşurări a pregătirilor la centrul de copii. Cei peste 80 de tineri care îşi desfăşoară instruirea aici (patru grupe), dispun de condiţii excelente, de pregătirea lor ocupîndu-se instructori capabili : **Gh. Arhire**, arbitru republican de fotbal, **Dumitru Borcău** şi **Mihai Teodosiu**, jucători ai divizionarei „Chimia", precum şi **Virgil Găinaru**, fost jucător divizionar. Sub supravegherea antrenorului coordonator, **Emil Gologan**, pregătirile au loc de două ori pe săptămînă. Sala sporturilor din localitate le este pusă la dispoziţie pentru ca pe timp nefavorabil pregătirile să nu sufere.

Şi primele rezultate au început să apară. Formaţia de juniori a „Chimiei", participantă în campionatul republican, este alcătuită din jucători care au învăţat tainele jocului cu balonul rotund la centrul de iniţiere. Recent, alţi trei tineri proveniţi de la centru, au îmbogăţit lotul juniorilor. Este vorba de **Radu Craioveanu, Constantin Pascaru** şi **Petre Rangus.** Din formaţia juniorilor, unii, prin comportările frumoase avute în întrecerile din sezonul trecut, bat chiar la porţile unor categorii superioare.

Recent, în cadrul centrului a fost organizată o întrecere între grupe pentru verificarea şi aplicarea metodelor expuse în timpul pregătirilor. Cele mai multe victorii au fost obţinute de grupa 13—15 ani, pregătită de Dumitru Borcău. S-au evidenţiat cu această ocazie tinerii **Ion** şi **Vasile Airoaie, Franciuc** şi **Dumitriu.**

Conducerea tehnică a centrului a întocmit pentru anul 1970 un program de pregătire care să permită depistarea şi lansarea altor talente.

ION MÎNDRESCU
corespondent

TINERE TALENTE

Eugen STĂNESCU

A doua echipă de juniori a Petrolului participă în campionatul judeţean Prahova. Antrenat de maestrul emerit al sportului Gh. Pahonţu, Petrolul II s-a comportat la înălţime, ocupînd, la încheierea turului, primul loc în seria sud, cîştigînd toate cele 8 meciuri (golaveraj 54—3).

— Printre jucătorii mei cei mai talentaţi — *afirmă Gh. Pahonţu* — se numără şi Eugen Stănescu. De ce îl evidenţiez ? Este unul dintre cei mai serioşi jucători, conştiincios, corect, bun coleg de echipă.

Eugen Stănescu este un junior înzestrat cu reale calităţi de apărător, bun acroşeur, are în acelaşi timp detentă, loveşte dintr-o bucată, cu precizie, joacă mereu cu capul sus fapt ce-i permite să dirijeze jocul echipei sale în apărare.

— Ţinta mea e să promovez în echipa de tineret-rezerve a Petrolului. Pentru îndeplinirea acestui obiectiv voi căuta să mă pregătesc cu asiduitate, zi de zi, fără menajamente! — *afirma recent Eugen Stănescu.*

M. SIMA
corespondent

Gheorghe IAROVENCO

Vi-l amintiţi pe brunetul căpitan de echipă al reprezentantei Grupului şcolar miner Baia Mare, echipă care a cîştigat anul trecut titlul de campioană a şcolilor profesionale ? Talentat şi ambiţios, Gh. Iarovenco, în prezent electrician de mină la secţia Valea Roşie a Exploatării Săsar, a participat la toate cele trei ediţii ale campionatului şcolilor profesionale. A debutat în fotbal ca pitic la Constructorul Baia Mare, la vîrsta de 12 ani, fiind promovat în echipa de juniori antrenată de Tiberiu Siser. Depistat ca un element de valoare a fost trecut la echipa de juniori Minerul Baia Mare, unde a jucat pînă la încheierea turului actualei ediţii. L-au modelat ca jucător antrenorii P. Gallis, Bartha, Gr. Noje şi C. Voronkovschi. Posedînd o bună tehnică, un remarcabil plasament, avînd o clarviziune irepro-

şabilă, Gh. Iarovenco depune eforturi lăudabile pentru a se pregăti cît mai bine (va juca în retur la divizionara C, Constructorul).

Antrenorul Andrei Micloş va avea la dispoziţie, în retur, un elev sîrguincios, ascultător, ordonat şi modest, dornic de afirmare.

V. SĂSĂRANU
corespondent

SĂPTĂMÎNA VIITOARE, LA BUCUREŞTI

COMITETUL FEDERAL SE ÎNTRUNEŞTE ÎNTR-O IMPORTANTĂ PLENARĂ

Conform unei prevederi statutare de bază, Federaţia română de fotbal convoacă, de cîteva ori pe an, de obicei în preajma marilor evenimente fotbalistice, Comitetul său federal, forul suprem de conducere a activităţii acestui sport în ţara noastră. Comitetul federal, alcătuit din aproape 100 de antrenori, tehnicieni, activişti sportivi, jucători fruntaşi, ziarişti de specialitate, conducători de cluburi sau de secţii, este chemat astfel să dezbată problemele de fond, majore, ale sportului cu balonul rotund, să ia hotărîri, să-şi dea ajutorul său la acţiunile pe care le întreprinde operativ biroul federal.

Reluarea returului campionatului naţional (Diviziile A, B şi C) *precum şi apropierea datei turneului final al C.M.* (care implică măsuri importante privind pregătirea lotului reprezentativ) constituie, desigur, evenimente majore, care *stau la baza hotărîrii de a se convoca săptămîna viitoare* (ziua exactă urmează a fi stabilită) *o nouă şedinţă plenară a Comitetului federal.*

Ce se va discuta săptămîna viitoare în Comitetul federal ?

Din informaţiile primite de la secretariatul F.R.F. reiese că la baza dezbaterilor va sta PROBLEMA SARCINILOR ACTUALE ALE ACTIVITĂŢII FOTBALISTICE, punct important pe ordinea de zi, avînd următoarele subpuncte :

• *Cadrul organizatoric al F.R.F. şi cerinţele de consolidare* (comisii locale, consolidarea secţiilor, formarea de antrenori, instructori, arbitri).

• *Continua îmbunătăţire a sistemului competiţional* (concluzii cu privire la campionatele judeţene, campionatul naţional de juniori şi cel al şcolarilor, găsirea unor soluţii mai eficiente şi în acelaşi timp mai economice pentru Divizia C, desfăşurarea Diviziilor A, B şi a campionatului de tineret-rezerve, chestiuni legate de disciplină, alte competiţii — printre care şi cea din pauza determinată de turneul final al C.M. etc.).

• *Ridicarea nivelului muncii de instruire la toate nivelele* cu accent pe : creşterea răspunderii antrenorilor şi stimularea lor, preocuparea sporită pentru o cît mai bună prezentare a echipelor noastre în competiţiile interne şi internaţionale, legătura dintre procesul de instruire şi cel de educaţie etc.

• *Continuarea preocupărilor pentru schimbul de mîine* al actualului prim eşalon valoric al fotbalului nostru.

• *Consolidarea bazei materiale a fotbalului românesc.* Pe această linie, se va discuta problema membrilor susţinători şi a gratuităţilor, a bunei întreţineri a bazelor sportive, preocuparea F.R.F. privind îmbunătăţirea bazei materiale (echipament, alocarea pentru amenajări de terenuri etc.).

• Pornindu-se de la constatarea că unele comisii sau colegii centrale n-au activat la nivelul cerut de dezvoltarea activităţii şi de cerinţele marelui volum de relaţii internaţionale ale fotbalului nostru Comitetul federal va discuta şi *îmbunătăţirea componenţei unora dintre organismele de lucru ale federaţiei.*

Cu mult interes este aşteptată de către Comitetul federal şi *expunerea pe care antrenorul Angelo Niculescu o va face asupra turneului în America de Sud* şi, în general, asupra STADIULUI PREGĂTIRII PENTRU TURNEUL FINAL AL C.M. Este un punct important pe ordinea de zi, la care numeroşii tehnicieni care vor fi prezenţi sînt chemaţi să-şi aducă preţiosul lor aport, ajutînd astfel Biroul federal şi pe cei ce răspund în mod nemijlocit de problemele lotului reprezentativ în viitoarele lor acţiuni.

În numărul trecut al revistei noastre ne informam cititorii asupra unei importante hotărîri a Biroului C.N.E.F.S. referitoare la activitatea financiară proprie a Federaţiei române de fotbal. În aceste condiţii, PROBLEMA BUGETULUI FEDERAŢIEI PE 1970 capătă dintr-o dată o cu totul altă lumină decît pînă acum şi, pornind de la această situaţie, Biroul F.R.F. a decis să prezinte bugetul pe anul în curs plenarei Comitetului federal, discutînd cu această ocazie toate implicaţiile noii probleme financiare care stă în faţa fotbalului românesc.

Am spicuit cîteva probleme care vor constitui obiectul plenarei, fără a le cuprinde — desigur — pe toate.

Totuşi, după cum se vede, ne aflăm în preajma uneia din cele mai importante reuniuni din ultima vreme a Comitetului F.R.F.

De aceea, ne exprimăm convingerea că membrii acestui comitet vor avea *o participare activă la dezbateri*, la nivelul deosebitei răspunderi ce revine fiecăruia în eforturile ce se fac pentru o cît mai bună organizare şi desfăşurare a activităţii celui mai popular sport din ţara noastră.

SUPORTERUL, O CANTITATE NEGLIJABILĂ?

A fi suporter înseamnă, a palpita pentru o echipă, a te bucura şi a te întrista pentru succesele sau insuccesele ei. A fi suporter înseamnă a fi un fel de legătură între echipă şi marea masă de spectatori, cu foloase pentru ambele părţi.

Cu toate astea, paradoxal, în marea majoritate a cazurilor, cluburile noastre socotesc suporterul ca un fel de spin, un rău de care nu te poţi descotorosi !

Da, cam asta era concluzia unor materiale publicate cu vreun an şi jumătate în urmă în revista noastră. Mai de curînd, în numărul din 13 august 1969, s-a publicat chiar un tabel cu cifrele de suporteri existenţi atunci, cifre insignifiante, de neluat în seamă : 100 de suporteri organizaţi pe lîngă Rapid, 200 la Farul, 600 la U.T.A. etc. Din cele discutate atunci cu responsabilii în drept, reieşea că spinoasa (!?) problemă a organizării suporterilor într-o forţă viabilă, în stare să ajute (moral şi material) echipele respective era, atunci, „In studiu" la o serie de cluburi, „în fază incipientă" la altele.

Asta, ca să nu zicem — neglijată.

Acum, în prag de retur, ne-am gîndit să facem din nou un tur de orizont prin cluburile noastre din prima divizie, obiectivul fiind acelaşi : suporterii, drukerli sau membrii susţinători, cum vreţi să-i numiţi.

Rezultatul ? Într-adevăr, cifrele sînt ceva mai bune ca în trecut, dar „problema" în sine rămîne deschisă, suporterii continuînd să fie o cantitate neglijabilă în concepţia diriguitorilor celor mai multe dintre cluburi şi de aceea — neglijată. Ce altceva poţi, de pildă, să spui despre Universitatea Craiova unde antrenorii Coidum şi Frînculescu auziseră, săptămîna trecută, **că „s-ar mai fi făcut vreo doi" !** Sau despre Crişul unde **„există cîteva sute"** (observaţi preferinţa pentru cifre aproximative), după cum ne spunea tov. Torjoc din conducerea clubului, dar constituirea lor este mereu amînată pentru o altă zi. Şi, atunci, cum vor orădenii să ajungă la 10.000 de membri cotizanţi ? Iată Rapidul : de la cei 100 de membri amintiţi mai sus, a ajuns la 300. Dintre ei, doar vreo 40—50 sînt din Bucureşti, iar dintre aceştia doar 11 fac parte din Ministerul Transporturilor ! Noroc cu o serie de **„tifosi"** ca de pildă dr. Radu Ionescu de la Mărăşeşti şi mecanicul pensionar Ion Haras de la Sibiu care, împreună, au adus Rapidului 105 membri ! Şi mai există nuclee de simpatizanţi la Ghimbav, Sighişoara, Simeria, Alba Iulia. Dar F. C. Argeş ? „Dezastru" !, ne-a declarat antrenorul Teaşcă. În schimb, tov. Găiseanu, contabilul clubului ne-a spus că în 1969 acestia au adus clubului un venit de 60.000 lei ! ? **„La Jiul au existat iniţial 1 500 de membri susţinători dar au rămas vreo 600, iar comitetul lor s-a autodizolvat"**, conform celor spuse de tov. Carpineţ din conducerea clubului.

Firește, sînt şi cluburi unde atenţia acordată suporterilor este mai bună.

De pildă, Farul are cam 2.000 de suporteri (remarcaţi din nou abundenţa cifrelor aproximative ; şi asta înseamnă ceva) cu cotizaţia achitată la zi. Aceştia şi acţiunile organizate de ei au adus anul trecut clubului 100.759 lei.

Cei 670 de suporteri înscrişi sub culorile Steagului roşu, au adus în 1969 un venit de circa 30.000 lei.

Pentru 1970 se prevede, după cum ne-a comunicat tov. A. Indrei, preşedintele secţiei de fotbal a clubului braşovean, ca numărul celor înscrişi să ajungă la 1.000.

U.T.A., echipa campioană, are 1.250 de membri înregistraţi, dintre care 80% îşi plătesc regulat cotizaţia. **„E drept, după meciurile cu Legia, destui au fost cei ce şi-au rupt carnetele, dar foarte mulţi dintre ei au revenit"**, ne spunea tov. Gh. Oprici, cel ce are în grijă evidenţa lor.

Un exemplu bun îl constituie clubul bucureştean Steaua, care la sfîrşitul anului trecut a înviorat activitatea suporterilor, trecînd la o acţiune de constituire a grupelor de iubitori ai echipei de fotbal nu numai în Bucureşti ci şi în ţară. Astfel, au fost tipărite 80.000 de adeziuni şi carnete de membri susţinători ai echipei Steaua, împărţite în peste o sută de localităţi, în instituţii, întreprinderi, şcoli etc. În Capitală, la Casa Centrală a Armatei, funcţionează chiar un birou al membrilor susţinători şi se desfăşoară adunări cu aceştia. Astfel de întîlniri au mai avut loc şi la Craiova şi la Oradea, iar deplasările echipei de fotbal — după cum ne spunea tov. Maximilian Pandele, preşedintele clubului militar, cel care ne-a oferit aceste date — vor fi folosite pentru astfel de întîlniri cu suporterii.

Printre cei cu care am discutat (ca de pildă tov. Radu de la Dinamo Bacău), au fost destui cei care au legat activitatea suporterilor şi a comitetelor lor, de necesitatea autonomiei financiare a cluburilor.

Dar aceasta nu e totul. Abătîndu-ne întrucîtva de la firul conducător al acestui articol, trebuie să spunem că de la astfel de idei perimate nu mai este decît un pas pînă la asemuirea „omului cu talanga" (adică suporterul hotărît să-şi încurajeze echipa favorită cu clopote, sirene, lozinci, fanioane) cu „Niţă scandal", deşi între cele două personaje este o diferenţă hotărîtoare. Această confuzie de persoane (şi de idei) a dus pînă acolo încît, astă-toamnă, la unul din meciurile echipei noastre reprezentative, a fost interzisă intrarea unui grup de suporteri „înarmat" cu astfel de ustensile. Pentru că... făceau zgomot ! Confuzia amintită (şi urmările ei) nu pot fi decît în defavoarea echipei noastre naţionale care, cel puţin în recentul turneu sudamerican, a avut de înfruntat un adversar neobişnuit : „explozia" suporterilor echipelor cu care a jucat.

Firește, rîndurile de mai sus nu au avut decît scopul de a atrage atenţia asupra acestei cantităţi socotită neglijabilă (şi neglijată), masa de suporteri.

Pentru că, firește, pe marginea acestei chestiuni ar mai trebui scris. Şi o vom mai face !

Mircea TUDORAN

- **PROGRESE MINIME FAŢĂ DE SITUAŢIA SEMNALATĂ DE NOI ÎN ANCHETA DIN AUGUST 1969**
- **MULTĂ APROXIMAŢIE, NECUNOAŞTERE A SITUAŢIEI REALE, INERŢIE**
- **PROMISIUNI... PROMISIUNI... PROMISIUNI...**
- **UN EXEMPLU BUN, ÎN ORGANIZAREA CLUBULUI SUPORTERILOR : ECHIPA STEAUA**

VARIAŢIUNI PE ACEEAŞI TEMA

MEXICO 70

Un cititor din Lugoj ne ceartă, într-o scrisoare plină de violenţe de limbaj, că... n-am ÎNJURAT echipa naţională a României după meciul cu Flamengo !

Scrisoarea — mărturisim — ne-a lăsat un gust amar, pentru că am găsit în ea tentele unei mentalităţi înguste, retrograde, de pe urma căreia fotbalul nostru a avut destule de pătimit, acea mentalitate dăunătoare, nesănătoasă care pretinde să dai la cap cu ciomagul după pierderea oricărui meci şi, în schimb, să lauzi cu nemiluita după orice victorie.

Ei bine, stimate cititor, n-am înjurat după meciul cu Flamengo (dacă ai fi citit atent, ai fi putut remarca, însă, ascuţimea CRITICILOR din cronica noastră asupra meciului) *şi n-am făcut-o din acelaşi motiv pentru care nici nu lăudăm fără măsură, ACUM, după cele două victorii cu 2—0 şi 3—0 obţinute de „tricolori" asupra unor echipe care sînt — vei fi de acord cu noi — ceva mai cunoscute decît, să zicem, Furnirul Deta sau Progresul Strehaia, echipe — acestea din urmă — pentru care, de altfel, avem stima cuvenită.*

Şi acest motiv ni se pare uşor de ghicit. Pur şi simplu, n-are raţiune să ABSOLUTIZĂM nici un rezultat, luat separat, din turneul de pregătire al tricolorilor în această iarnă. *Le înregistrăm, deocamdată, pur şi simplu, rămînînd ca cei care au fost la faţa locului să tragă concluziile şi să le expună, lucru pe care de altfel îl va face şi trimisul nostru special, în mod amplu şi complet, în numerele viitoare ale revistei.*

Noi credem că aşa e bine, deocamdată. Cît priveşte ascuţimea criticilor noastre la adresa unor stări de lucruri pe care le vom aprecia vreodată necorespunzătoare în fotbal, nu ne vom da în lături ! Dar, zău, era oare cazul „să înjurăm" după meciul cu Flamengo ?!...

Pentru cine să fi făcut-o ? Cui ar fi ajutat ?

Pregătirea echipei noastre pentru Mexic are nevoie de calm şi LUCIDITATE, de EXIGENŢĂ, de sugestii competente şi constructive, de un climat de muncă intensă şi seriozitate şi, fără îndoială, DE SPIRIT CRITIC ; *nu de tensiune şi discordie, create numai aşa ca să ne aflăm în treabă sau, doamne fereşte, ca să mai încurcăm ţele...*

Dar, fiindcă a venit vorba de turneul final...

Zilele trecute a fost la Bucureşti ziaristul italian Cesare Trentini, un cunoscător şi un bun prieten al sportului nostru.

Discutam cu el despre prezenţa României în Mexic. Făcea, amuzant, o comparaţie interesantă :

„Echipa voastră e în situaţia unui jucător la loterie care a cîştigat o sumă mare, peste ce-şi propusese sau dorea. A băgat bine într-un buzunar banii pe care-i visase, făcîndu-i uitaţi acolo, şi cu plusul rămas joacă mai departe. Ce cîştigă în plus... e cîştig şi mai bun ! Dacă în continuare pierde... nu pierde de fapt nimic..."

Drăguţ, amicul nostru Trentini !

A vrut să spună că noi, prin însăşi calificarea pentru Mexic, am escaladat piscul pe care-l invidiam. Şi că înainte de a ataca un alt pisc, trebuie să mai răsuflăm puţin.

Da, dar tot el a spus că ce cîştigi în plus e cîştig şi mai bun !

In orice caz, noi reţinem ca utile ambele idei...

Radu URZICEANU

ÎMPLINESC 19 ANI, AȘA CĂ...

DIN INTIMITĂȚILE GAZONULUI • DIN INTIMITĂȚILE

Riesa e un orășel frumos, așezat pe malul stîng al Elbei, nu departe de Dresda. Acolo, pe micuțul stadion, într-o splendidă zi de mai a anului trecut, un puști 'nălțuț, cu părul căzut pe frunte, a jucat excepțional din primul și pînă în ultimul minut. Era un meci cu miză, dur. Dar nici miza, nici duritatea, nici ambiția adversarilor, incomozi, nu l-au împiedicat să înscrie două goluri de o frumusețe rară, să dea, în același timp, un recital de jonglerii cu mingea, în aplauzele unor tribune absolut neutre. Lumea noastră fotbalistică era însă prea preocupată să savureze încă splendida victorie de la Lausanne pentru a mai avea timp să acorde atenție evoluției juniorilor la turneul U.E.F.A. Așa că recitalul Beldeanu de la Riesa a trecut neobservat.

— A fost cel mai frumos meci pe care l-am făcut! ne mărturisea recent, cu o umbră de regret, pe chipu-i încă de copil, purtătorul tricoului cu nr. 10 din formația lui Victor Stăncu-lescu și Alexandru Caricaș. De atunci însă...

S-a întrerupt brusc, întorcîndu-și privirea spre un punct aiurea de pe un perete alb ; un perete oarecare. Și a continuat să rămînă așa, refuzînd, pentru moment, un răspuns concret la întrebarea : „Ce s-a întîmplat de atunci ?"

Dar, numai pentru moment.

Într-o zi toridă de vară, la Constanța, în cabină, după meciul cu Farul, a trăit cele mai amare clipe din scurta lui carieră de jucător. Șoangher plîngea ca un copil, Neacșu nu-și putea ascunde lacrimile, iar el... Le-a întors puțin spatele, s-a ghemuit într-un colț și a plîns și el. Nu l-a văzut nimeni. N-avea lacrimi în ochi ca ceilalți. Un om — antrenorul Kluge — le repetase, încă de cînd erau, el și alții, de-o șchioapă, că un jucător trebuie să învețe să se stăpînească, să-și păstreze luciditatea. Ceea ce nu se prea întîmplă cu el în unele meciuri, fapt pentru care este considerat un rateur. În cele mai multe dintre meciurile jucate în „A" (18) și „B", el, mijlocașul ofensiv al Progresului, a avut multe ocazii să marcheze goluri. N-a înscris. De ce n-a înscris ? Întrebarea și-o pune singur și, revoltat pe el însuși, caută să mă convingă că el e singurul vinovat, că din cauza pripelii și-a frustrat echipa de goluri și, implicit, de victorii. Nu poate înțelege de ce la „amicale" joacă dezinvolt, marcînd din poziții extrem de complicate goluri de toată frumusețea. În fond, nu-i un jucător emotiv, mizele partidelor, oricît de mari ar fi, nu-l ating, fiind un tip cam flegmatic. Îmi spune apoi că în „B" a învățat ce-nseamnă curajul în joc, dăruirea fără menajamente disputei, luptei sportive, pe alocuri foarte dure. Așa se face că Aurică Beldeanu a devenit, pe parcursul unui singur tur, mai bătăios, mai angajant.

Nu-și găsea astîmpărul pe scaunul pe care se așezase. Și căuta mereu să-mi ocolească privirea. N-avea chef de vorbă. Într-un

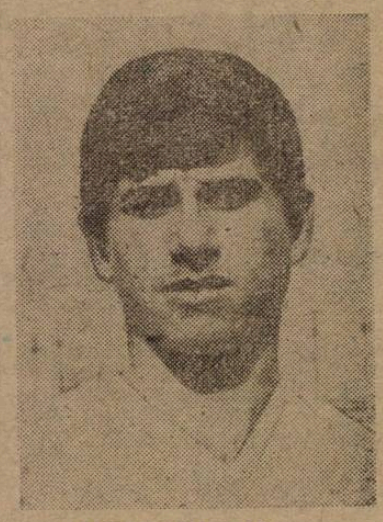

AUREL BELDEANU

tîrziu îmi spune, aproape dur, că altfel și-ar fi dorit o astfel de întîlnire nu în postura unui... oarecare jucător de „B". A tăcut din nou. Scrișnea din dinți, dovadă că puștiul de 19 ani nu s-a împăcat și nu se va împăca niciodată cu jumătăți de măsură. Același Kluge, antrenorul care l-a plămădit ca fotbalist, i-a învățat că resemnarea, mulțumirea de sine înseamnă moartea jucătorului.

Arunc încă o privire banderolei negre de peste reverul hainei. Mi-o surprinde, răspunzîndu-mi lapidar : **„Mama!"** Știam că și tatăl îi murise de mult, cu ani în urmă.

— Dar vă rog mult, despre lucrurile acestea să nu amintiți nimic. N-are rost. Scrieți mai bine așa : peste zece zile (5 martie) voi împlini 19 ani și că la 19 ani nimeni n-are voie să se lamenteze, că principala mea trăsătură de caracter este ambiția. Așa că...

Așa că, Progresul va reintra în „A" la vară, Șoangher și Neacșu nu vor mai plînge (dimpotrivă), Năstase va deveni un bun centru atacant, iar Beldeanu va căuta să piardă „titlul" de... rateur.

Laurențiu DUMITRESCU

DIN INTIMITĂȚILE GAZONULUI • DIN INTIMITĂȚILE

IN CĂUTAREA UNEI NOI FORMULE DE EXPRIMARE PROFESIONALĂ

Pentru toți cei care-l cunosc pe tînărul antrenor petrolist, Gigi Dumitrescu, biografia sa sportivă reprezintă unul din acele exemple pe care fotbalul nostru le păstrează în fondul de valoare al mijloacelor de educație : afirmare timpurie, o perfectă simbioză între sportul de performanță și activitatea de învățămînt, o justă apreciere a momentului renunțării (chiar dacă după unii ea a apărut cam devreme) și apoi o armonioasă îmbinare în munca profesională a acumulărilor teoretice cu practica de jucător și experiența de antrenor.

De curînd, am avut prilejul să-l revăd în locuința sa din Ploiești, la o oră destul de tîrzie, care însă nu ne-a împiedicat să gustăm reciproc plăcerea unui dialog pe care-l începusem de fapt cu cîteva săptămîni în urmă la o consfătuire a antrenorilor și care începea — de astă dată — cu un răspuns autobiografic :

— În 1953, la vîrsta de 15 ani, îmi făceam debutul în prima echipă a Olimpiei din Giurgiu. Trei ani mai tîrziu, jucînd într-o tripletă de aur alături de Raab și Mateianu, cîștigam una din seriile turneului U.E.F.A. Vara anului 1958 mi-a adus cea mai mare satisfacție sportivă : cucerirea tricoului de campion național cu formația Petrolul. A urmat apoi o încercare de escaladare spre vîrful piramidei fotbalistice (la Dinamo București). Două grave accidente consecutive mi-au tăiat însă aripile afirmării și a trebuit să înțeleg, la 21 de ani, că pentru mine începeau să se îngusteze căile performanței. În perioada 1960—1964 am urmat cursurile I.E.F.S., timp în care am activat ca jucător la Știința București și apoi din nou la Ploiești, unde am ținut să-mi închei — într-o echipă de Divizia A — scurta mea carieră fotbalistică. Anul 1965 marchează debutul meu ca antrenor, o dată cu înființarea centrului de copii și juniori pe lîngă clubul Petrolul. De atunci și pînă în prezent...

— Au trecut aproape 5 ani, timp în care roadele activității dv. pedagogice se pare că au început să vă ofere și primele satisfacții profesionale.

— Evident. Numele unor jucători divizionari ca Dincuță, V. Stoicescu, Crîngașu, Constantinescu (Farul) sau Rizea (Polit. Galați) se înscriu în rîndul unor realizări, pe care în viitorul apropiat sper să le depășesc atît sub aspect cantitativ, cît și calitativ.

— Vă referiți, desigur, la

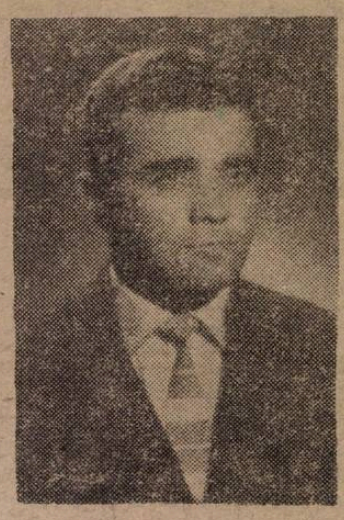

GH. DUMITRESCU

producția de perspectivă a actualei promoții ?

— Da. Mai exact, la grupa celor 22 de tineri, toți născuți în anul 1953, a căror instruire — în perioadele de activitate școlară — se desfășoară zilnic, indiferent de anotimp, în aer liber sau în sală, în primele ore ale dimineții (de la 5,15 la 8,45) în două serii de lucru.

— O astfel de formulă de pregătire reprezintă, fără îndoială, o noutate în arsenalul metodic al fotbalului. Dincolo însă de originalitatea ei, near interesa totuși să știm în ce constă justificarea utilității practice a acestui experiment personal.

— Pe scurt, avantajele pregătirii matinale ar putea fi sintetizate în cîteva puncte : o mare prospețime psihică și dominantă pentru fotbal ; plasticitate maximă a sistemului nervos; inocularea pasiunii și cultivarea spiritului de sacrificiu, pentru sportul preferat ; asigurarea timpului necesar procesului de învățămînt; un regim de hrană neinfluențat de structura și ora de desfășurare a antrenamentelor ; ruperea de influența negativă a mediului, prin obligativitatea respectării unei ore de culcare seara, corespunzătoare timpului necesar pentru odihnă și recuperarea efortului.

— Care a fost în general reacția jucătorilor și cum apreciați rezultatele obținute pînă acum ?

— Așteptările mele, în ceea ce privește aplicarea metodei de instruire matinală, au fost împlinite și, aș zice, chiar depășite. Întreg lotul de copii a suportat bine dificultatea solicitărilor (probele medicale confirmă acest lucru) și cu toții s-au dovedit capabili chiar de sacrificii pentru a se putea încadra în mod corespunzător în limitele cerințelor fotbalului de performanță. De altfel, deviza noastră este „per aspera ad astra".

— Și ce sperați să realizați la capătul unui ciclu complet de instruire după sistemul preconizat de dv. ?

— În anul 1971 se încheie prima parte a experimentului cu grupa „celor 22", a căror pregătire a început în 1968. Următoarea etapă — cu o durată de doi ani — este destinată cristalizării valorice în cadrul formației de tineret a clubului. Speranțe ? Cel puțin 6—7 jucători, capabili să facă cu succes față pretențiilor primei noastre divizii.

La cei 32 de ani ai săi, Gh. Dumitrescu nu mai este un visător. Și asta pentru că la o vîrstă cînd alții continuă să guste cu nesaț din cupa plăcerilor de jucător, tînărul antrenor ploieștean caută ne încetat noi formule de exprimare a activității sale profesionale, valorificînd cu pricepere și pasiune cunoștințele și experiența de aproape jumătate de deceniu în slujba unui crez.

Mihai IONESCU

DIN INTIMITĂȚILE GAZONULUI • DIN INTIMITĂȚILE

SPECIALIST ÎN... APĂRAREA PENALTIURILOR!

Potrivit de statură, suplu și sprinten, înzestrat cu o detentă uimitoare, Mircea Constantinescu apără buturile porții echipei Politehnica Iași de peste 6 ani.

Satisfacțiile pe care le-a trăit la Iași și pe care speră să le aibă și în continuare la clubul Politehnica, nu sînt de loc minore. În anii 1966—1967 abia debutase în Divizia A și datorită jocului său sobru a fost selecționat în lotul național. A apărat însă o singură dată poarta reprezentativei la Atena în meciul cu Grecia cîștigat de tricolorii noștri cu 2—1. În rest, a fost nevoit să se împace cu gîndul de a fi rezervă, deoarece de fiecare dată era preferat celălalt selecționat, ploieșteanul Mihai Ionescu. Și pentru că ne aflăm la capitolul satisfacții, Mircea spunea : **„Suprema mulțumire extrasportivă am realizat-o acum o lună, dată la care am trecut cu brio examenul de stat la Academia de Științe Economice. Acum, deși unele voci au început să amplifice... nu voi urma exemplul foștilor mei coechipieri Matei, V. Popescu, Deleanu sau Ștefănescu care o dată ce și-au văzut**

MIRCEA CONSTANTINESCU

scopul atins au părăsit Iașul, ci voi rămîne mai departe fidel culorilor clubului la care m-am consacrat."

Originar din Tecuci, elev la liceul din localitate, făcea parte cînd din echipa de volei, cînd din cea de baschet, dar mai ales de handbal. Niciodată însă din cea de fotbal. Într-una din zile însă, fratele lui mai mare, Octavian Constantinescu, atacant în echipa de fotbal Muncitorul Tecuci, a insistat ca Mircea să vină să apere poarta echipei, titularul fiind bolnav. Cu mari emoții, Mircea a acceptat atunci să pășească pentru prima oară în viață pe un teren de fotbal. A apărat excelent și culmea, cele două penaltituri de care au beneficiat adversarii, nu au putut fi transformate în goluri. La sfîrșitul meciului, antrenorul echipei Flamura roșie, Coca Adămoaie, i-a propus să vină să joace la Flamura. Oferta a fost acceptată și de atunci mirajul fotbalului l-a vrăjit pe polisportivul liceului și Mircea Constantinescu a rămas fidel jocului cu balonul rotund.

Anul 1963 a însemnat pentru el anul „pietrei de încercare". Puștiul de 19 ani a descins la Iași încercînd să împuște doi iepuri dintr-odată. A țintit bine și a reușit admiterea la facultate cît și acceptiunea conducerii clubului Politehnica de a fi primit în rîndurile lotului de jucători al echipei de fotbal.

Acum, la jumătatea celui de-al 6-lea campionat, de cînd apără poarta echipei din Dealul Copoului, Mircea își leagă speranțele de practicarea unui joc spectaculos și de calitate care să modifice, la sfîrșitul campionatului, poziția codașă a echipei într-una din locurile de mijloc ale clasamentului.

Din noianul de amintiri desprindem pe aceea de care Mircea își aduce cu plăcere aminte. **„Să-mi fie cu iertare dacă îndrăznesc să afirm că sînt un specialist în blocarea loviturilor de la 11 m. Ce poate fi mai frumos decît să-ți aduci aminte cu satisfacție de meciurile în care dezamăgirea adversarilor se transforma în bucuria mea, amplificată la maximum de vacarmul tribunelor. Printre victimele mele, jucători care erau complexați văzîndu-mă în poartă și care ratau matematic penaltiurile, îmi amintesc de Dridea I sau Ion Ionescu. În sezonul trecut l-am hipnotizat și pe Ciutac de la A.S.A. Tg. Mureș. Dar cum în fotbal necazurile sînt inevitabile, nu pot uita acea zi tristă de vară, a anului 1967 cînd în ultima etapă de campionat am terminat la egalitate cu Steagul roșu și am retrogradat cu echipa în Divizia B."**

Dintre activitățile extrasportive, lui Mircea îi place mult literatura, muzica și pescuitul. **„Dar ce folos,** spune el, **că Bahluiul nu prea are pește!"**... Cei mai apropiați colegi de breaslă cerberi ai altor echipe, copiați pas cu pas în pregătire ca și în viață sînt : Ghiță, M. Ionescu, Datcu, ca și marele Ilașin, Banks sau Viktor.

Și dacă-l întrebi pe Mircea Constantinescu care sînt fundașii ce-i dau o deplină siguranță în poartă, răspunde fără ezitare : **„Cei mai buni fundași din lume sînt Ianul și Stoicescu II". Dacă,** imaginar vorbind, **acestora li s-ar putea adăuga lateralii, Sătmăreanu și Deleanu, sînt convins că porțile echipei naționale îmi vor fi din nou larg deschise."**

Gheorghe NERTEA

MAI SÎNT 10 ZILE PÎNĂ LA ÎNCEPEREA RETURULUI DIVIZIEI A

SELECTAREA ARBITRILOR — DOAR UN ÎNCEPUT

PREȘEDINTELE COLEGIULUI CENTRAL G. N. GHERGHE, NE VORBEȘTE DESPRE:

● DE CE ȘI CUM S-A FĂCUT RESTRÎNGEREA LOTULUI A ● CONTINUAREA ACȚIUNII DUPĂ RETUR ● DELEGĂRI DUPĂ VALOARE ● PERFECȚIONAREA REGULAMENTULUI DISCIPLINAR ● PERSPECTIVELE SEZONULUI DE PRIMĂVARĂ

Încă 10 zile și se va relua campionatul Diviziei A; și — după o săptămînă — cel al Diviziilor B și C. Echipele desfășoară în momentul de față o susținută activitate de pregătire în vederea unui retur care se anunță pasionant.

Ce fac însă, alți „actori" ai apropiatei stagiuni fotbalistice — arbitrii? Ce măsuri s-au luat pentru îmbunătățirea arbitrajului în sezonul de primăvară?

Răspunsurile le-am primit din partea tov. **George N. Gherghe**, președintele Colegiului Central, cu care am avut convorbirea de mai jos.

— Restrîngerea lotului divizionar de arbitri constituie, desigur, una din măsurile luate de colegiu în vederea returului. Ce considerente și ce criterii au stat la baza acestei selectări?

— Este una din măsuri, cea mai importantă după mine, și — în același timp — necesară. Ne-am convins că prezența în lotul A, de pildă, a unui număr mare de arbitri dăunează bunei desfășurări a campionatului. Nu se poate asigura nici o omogenizare valorică a lotului și nici folosirea în mod corespunzător a arbitrilor. Spunînd aceasta, n-aș vrea însă să fiu greșit înțeles. Nu-i vorba de a folosi pe arbitri prin rotație în mod egal. Ei vor fi delegați în raport cu valoarea lor. Acest criteriu va conduce în viitor sistemul de delegări.

Cînd a pornit la această acțiune de selectare judicioasă a arbitrilor, Colegiul central a ținut seamă de o serie de observații critice și de sugestii venite din partea observatorilor federali, a tehnicienilor și a presei. Iar la baza ei au stat criterii precise: valoarea tehnică, prestanța, curajul, hotărîrea, moralitatea. Pe temeiul lor am procedat la restructurarea loturilor de arbitri, aprobat de Biroul Federal. În felul acesta s-a ajuns ca numărul arbitrilor din lotul A să se reducă la 32 sau la reducerea la 47 de ani a limitei de vîrstă la lotul C, în care — adaug — au fost promovați o serie de arbitri tineri, cu perspectivă certă.

— Socotiți încheiată această acțiune?

— Nu. Această selectare constituie numai un început. Acțiunea va fi continuată după terminarea returului, cînd loturile vor fi reașezate după criteriul valoric. Și ne vom baza, ca și pînă acum, pe relatările observatorilor federali, ale observatorilor colegiului central, pe aprecierile presei de specialitate, ale observatorilor locali și diferiților tehnicieni prezenți la jocuri. Din partea tuturor, așteptăm referiri complete și competente. Trebuie să menționez însă că această selectare nu poate constitui o acțiune cu caracter absolut, deoarece — cum s-a întîmplat, de altfel — intervin unele aspecte de relativitate, datorită surselor diferite și diferențiate de informare, subiectivismului etc. Ne vom strădui însă să analizăm totul cu discernămînt și realism, pentru a atinge acest deziderat: un corp de arbitri competent.

— Fără îndoială, că nu v-ați limitat la această măsură...

— Bineînțeles. Colegiul s-a preocupat și se preocupă de îmbunătățirea arbitrajului în retur. În ce privește pregătirile arbitrilor, din cîte am putut constata pînă acum, ele decurg în mod satisfăcător. Mai sînt, desigur, și cazuri de comoditate. Asemenea arbitri însă, se vor elimina ei singuri.

În altă ordine de idei, Colegiul a pus accentul în mod deosebit, pe probleme tehnice, de pregătire multilaterală a arbitrilor, de reorganizare și îndrumare a colegiilor locale. În acest scop, Colegiul central editează periodic un buletin informativ conținînd lecții, articole asupra interpretării regulilor de joc, traduceri din reviste străine de specialitate. Pe de altă parte, a fost difuzată în toate județele informarea privind arbitrajul în sezonul de toamnă și s-au trimis instrucțiuni precise în legătură cu: efectuarea controlului medical conform normelor stabilite, pregătirea fizică și trecerea normelor atletice, reorganizarea colegiilor județene și municipale în sensul încadrării lor cu foști arbitri. În fine, membrii Colegiului central au vizitat colegiile locale din 13 județe, participînd la ședințele lor de analiză cu îndrumări tehnice și organizatorice, iar în 7 centre din țară au prezidat comisiile de examinare a arbitrilor candidați la categoria I de clasificare. Cu acest prilej au putut constata gradul de pregătire a candidaților și preocupările colegiilor județene pentru ridicarea de noi cadre.

— În toamnă au fost înregistrate cîteva flagrante greșeli de arbitraj care au necesitat intervenția Colegiului. În sancționarea lor însă, au apărut diferențe de tratament...

— Este adevărat. În turul campionatului au existat unele arbitraje necorespunzătoare — remarcate la timp de Colegiu și de presă — care, să fiu sincer, ne-au produs destule necazuri, chiar prejudicii. Cauza: lipsa unei pregătiri temeinice, fisuri în modul de interpretare și aplicare a regulamentului de joc. Le-am sancționat în conformitate cu regulamentul nostru în vigoare, după o analiză făcută cu toată obiectivitatea. Desigur, acest regulament nu-i perfect și probabil că posibilitatea de a încadra o greșeală între două limite, inferioară și superioară, duce la concluzia unui tratament diferențiat. Criticile, juste, însă, care ne-au fost aduse ne vor ajuta la perfecționarea acestui regulament, pentru a evita chiar și aparențele de inechitate.

— Sperăm și noi, mai ales într-o exigență sporită în cazul arbitrilor de valoare recunoscută, față de care și pretențiile sînt mai mari. Și acum, o ultimă întrebare: ce așteptați de la retur, firește, ca arbitraj?

— Ceea ce — sigur — așteptați și dv: arbitrajul să ajute, cu adevărat, ca jocul să se desfășoare în spiritul și litera regulamentului. Este momentul ca arbitrii să confirme și să extindă unele aprecieri pozitive exprimate în țară și peste hotare. Acest deziderat se poate îndeplini — și sînt asemenea perspective — printr-o pregătire temeinică desfășurată metodic, printr-o justă și uniformă interpretare și aplicare a regulilor de joc, prin conduceri curajoase, imparțiale. Arbitrul trebuie să alerge bine și să ia hotărîri clare, prompte, în fracțiuni de secundă. Contribuția la îmbunătățirea nivelului calitativ al jocului poate deveni o realitate numai prin arbitraje de calitate. Și, sînt convins, aceasta doresc toți arbitrii noștri.

Nu ne îndoim că aceasta este dorința „cavalerilor fluierului". Așteptăm însă, s-o exprime prin fapte. Concrete. Returul le stă la dispoziție.

Petre GAȚU

AZI VĂ INFORMĂM DESPRE:

TRATATIVE PENTRU JOCUL ROMANIA — AUSTRIA. Federația austriacă a informat forul nostru că nu are dată liberă în sezonul de primăvară pentru revanșa meciului de la Linz. În schimb, propune ca acest joc, dublat de unul al echipelor de tineret, să aibă loc în a doua jumătate a anului 1970. F.R.F. urmează să-și exprime punctul său de vedere.

LA ȘEDINȚA COMISIEI DE ORGANIZARE U.E.F.A. a campionatului Europei „Cupa H. Delaunay" (19—21 martie, la Roma) va participa și tov. Gh. Popescu, membru al acestei comisii. Reamintim că la această ședință, printre altele, vor fi alcătuite grupele campionatului Europei 1970—72, pentru reprezentativele A și de tineret.

FENERBAHCE NU SE DESPARTE DE TR. IONESCU. Clubul din Istanbul s-a adresat federației noastre pentru a obține prelungirea cu încă un an a contractului său cu antrenorul Tr. Ionescu, de care este foarte mulțumit și îl elogiază. Fenerbahce și-a întărit duminică poziția sa de lider al campionatului, dispunînd cu 2—0 de Vefa, în timp ce principalul său adversar, Altay Izmir (unde antrenor este tot un român, D. Teodorescu), a pierdut cu 1—0 la Göztepe Izmir.

TURIȘTI ENGLEZI LA MECIUL DE LA BACĂU. Echipa Arsenal din Londra a anunțat că la meciul cu Dinamo Bacău de la 11 martie va fi însoțită de un grup de 30 turiști, suporteri ai clubului.

O COMPETIȚIE PENTRU PERIOADA DE ÎNTRERUPERE. În prezent, la F.R.F. se studiază proiectul unei competiții care să fie organizată pentru echipele divizionare A în perioada 21 aprilie—17 iunie, cînd campionatul va fi întrerupt. Se preconizează organizarea unei cupe pe grupe geografice. Comisia de competiții și de disciplină urmează să formuleze în ședința sa de joi, o propunere concretă.

CONSFĂTUIREA ARBITRILOR DIVIZIONARI va avea loc la 1 martie, la București (ora 8 dim.). Sînt invitați președinții colegiilor județene de arbitri și arbitrii lotului A. Cu acest prilej va fi analizat arbitrajul din toamnă și se vor da îndrumări pentru returul campionatului.

DATELE CUPEI ROMÂNIEI. Faza finală a Cupei se va desfășura astfel: 16-imile (numai tur) la 3 mai; 8-imile (tur-retur) la 10 și 17 mai; 4-imile (tur-retur) la 24 și 27 mai; semifinalele (tur-retur) la 31 mai și 7 iunie; finala (simplă) la 26 iulie la București.

REOMOLOGĂRI DE TERENURI. Între 1 și 8 martie F.R.F. va întreprinde o acțiune de reomologare a unor terenuri care primiseră diferite termene pentru efectuarea unor amenajări. Printre ele se numără stadioanele și terenurile din Constanța (în special nivelarea cîmpului de joc), Metrom Brașov, Dunărea Giurgiu, din Tecuci, Adjud, Baia de Arieș etc.

TRANSFERĂRI EFECTUATE LA „A": G. Both, I. Kavai (la Dinamo București), I. Helvei, M. Purcaru, Ad. Covaci (Steaua), Gh. Șerbănoiu, Al. Drăgănoiu, Gh. Turdeanu, I. Ciamaș (St. roșu), M. Kallo, M. Mărășu, V. Scarlat, N. Garagancea (Farul), Al. Vig, I. Ruzii, Al. Olteanu (A.S.A.), I. Calmar (Politehnica Iași), E. Danciu, M. Papadopol (Universitatea Cluj), I. Apostol (Rapid București), V. Cramer (Petrolul Ploiești), N. Stamanichi (cu drept de joc de la 15 ianuarie 1971), Fr. Minarcsik (Jiul), T. Tarălungă — cu drept de joc de la 14 ianuarie 1971 (Universitatea Craiova), Oct. Ionescu, P. Popa, N. Mărculescu, M. Damian și Fr. Karancsi (C.F.R. Cluj).

OBSERVATORI ROMÂNI LA JOCURILE ECHIPELOR CEHOSLOVACIEI ȘI ANGLIEI

Doi observatori români urmăresc azi, miercuri, echipa Angliei în partida amicală cu Belgia: antrenorii **N. Petrescu** și **N. Roșculeț**.

Aceștia au asistat, săptămîna trecută, și la primul joc de pregătire a fotbaliștilor cehoslovaci: 2—1 (2—0) cu F.C. Sevilla, în Spania (autorii golurilor: **F. Vesely** și **Adamec**), unde au făcut și un film care va fi prezentat (ca și cel ce se va face la Bruxelles) lotului nostru.

Despre impresia ce i-au lăsat-o cehoslovacii am stat de vorbă cu N. Roșculeț, care ne-a spus:

„Cehoslovacii, care acționează pe varianta 4—3—3, cu un măturător (Horvath) foarte elastic, au jucat bine, în viteză, destul de agresiv pentru un meci amical. Ei au manifestat multă mobilitate în teren, se repliază rapid din atac în apărare și invers, pasează precis din viteză. S-au arătat foarte periculoși prin „un-doi"-uri executate în mare viteză. Cehoslovacia a aliniat echipa: Viktor — Pivarnik, Horvath, Migas, Zlocha — Geleta, Hrdlicka — F. Vesely (B. Vesely), Petraș, Adamec, Jokl. N-au jucat Hagara, Kuna și Kvasnjiak."

Note

UN DEZIDERAT CONSTĂNȚEAN...

Excelent așezat, beneficiind de cea mai bună instalație de nocturnă din țară, de o construcție monumentală, stadionul „1 Mai" din Constanța trece, pe drept cuvînt printre cele mai frumoase și mai impunătoare construcții ale genului. Da, lucrurile stau așa... privite din afară. Pentru că, dacă cercetezi mai amănunțit starea actuală a bazei sportive nr 1 din portul de la Marea Neagră, ai destule decepții. O prea prelungită perioadă de nereparare a stricăciunilor produse de intemperii, neefectuarea unor amenajări pe care multe dintre instalațiile interioare le reclamau, au făcut ca astăzi desfășurarea meciurilor să sufere efectiv, sub toate rapoartele: de la impedimentele determinate de starea terenului de joc pînă la asistența pe care trebuie s-o ofere construcțiile anexe (cabine, dușuri etc.).

Dar să vedem cele mai mari „dureri" ale stadionului constănțean:

1. Recondiționarea gazonului. Încercarea de anul trecut, cu montarea unor brazde n-a reușit. Se proiectează repetarea operației acum. Dar cînd? În plin campionat?

2. Montarea unui nou gard împrejmuitor pentru întregul stadion. Vechiul gard a fost demolat dar construcția altuia întîrzie.

3. Realizarea instalației de încălzire centrală pentru întreaga clădire anexă. Clubul „Farul" a demontat de la vechea sa sală și a transportat la stadion un cazan. Rămînea doar ca acesta să fie montat într-o mică încăpere și să fie racordat la instalația clădirii. Speranțe deșarte; cazanul zace și acum în curtea interioară a stadionului.

Pentru curmarea stării de lucruri de la stadionul constănțean se impune și soluționarea unei situații care dăinuiește de ani și ani; cu toate că se fac intervenții intense, cu toate că s-au înregistrat nenumărate promisiuni, stadionul nu a fost trecut în proprietatea și administrația clubului... singurul care îl folosește în mod permanent. Farul plătește întreprinderii de gospodărire a municipiului Constanța — actuala proprietară — chirie pentru orele de antrenament, cote din încasări etc. la stadion și la **„Sala sporturilor"**. În schimb, suferă direct de pe urma insuficientei îngrijiri a acestor două mari baze, pentru că în volumul sarcinilor numitei întreprinderi, cele două baze nu reprezintă obiective de primul ordin, fiind lăsate pe un plan secundar. După cum ne spunea tov. D. Mocanu, secretarul clubului, primind administrarea celor două mari construcții constănțene, **„Farul"** nu numai că ar vedea dispărută de la capitolul „cheltuieli" o sumă importantă, dar ar putea realiza o cifră importantă la capitolul venituri prin închirierea lor — în orele disponibile — altor cluburi și asociații constănțene. Și, în plus, îngrijirea lor ar fi asigurată de oameni de specialitate, direct interesați de buna lor stare și funcționare **(ef. i.)**.

ȘAPTE CONTRA LUI COIDUM...

ȘI DESELNICU SCAPĂ „BASMA CURATĂ"

Nerespectarea programului de pregătire, pălmuirea lui Tacoi în timpul unei „miuțe" oarecare, vociferări repetate la indicațiile și hotărîrile antrenorilor, injurii aduse unor coechipieri, consumul de băuturi alcoolice și... fuga de la Sinaia, unde se pregătea echipa — iată tot atîtea motive de netolerat care au adus din nou pe jucătorul PETRE DESELNICU în discuția secției de fotbal a clubului craiovean. Referatul — cu sancțiunea de rigoare, UN AN SUSPENDARE — este întocmit de antrenori și înaintat secției care îl aprobă. De la conducerea clubului se întoarce însă cu mențiunea: **„mai analizați situația"**. Asupra cărui fapt nu era edificată conducerea clubului, nu putem înțelege. Dar, așa stînd lucrurile, secția s-a întrunit într-o nouă ședință. Deselnicu își recunoaște încă o dată greșelile, jură că nu va mai face pe viitor nici un pas greșit și cere.... clemență. Supusă din nou la vot, sancțiunea este respinsă! Șapte membri ai secției nu sînt de acord cu ea și, ca atare, Deselniou jubilează din nou, gîndind cam așa: **„Ultim avertisment? Am mai avut, nu contează!"**.

Avertisment, ultim... Cuvinte asociate cam des numelui acestui jucător recalcitrant, obraznic cu antrenorii și coechipierii, dur cu adversarii, neîmpăcat cu disciplina sportivă.

Dar, acum, faptul este împlinit, Deselniou fiind încă o dată iertat. Cum rămîne însă cu autoritatea antrenorilor față de jucători? Sau cu aceea a conducerii secției (știut fiind faptul că președintele ei, prorector **C. Botea**, a votat pentru ratificarea sancțiunii) și chiar a clubului față de cei pe care trebuie să-i educe? Consideră oare „cei șapte" că opunîndu-se hotărîrii antrenorilor (unii dintre ei răzgîndindu-se de la o zi la alta, inițial toată lumea fiind de acord cu suspendarea propusă) l-au ajutat pe Deselnicu? Fără îndoială că nu. Bine ar fi să aibă ei dreptate, dar așa ceva e greu de presupus, la mijloc fiind vorba tocmai de Deselnicu. **(I. d.)**.

MAI SÎNT 10 ZILE PÎNĂ LA ÎNCEPEREA RETURULUI DIVIZIEI

F.C. ARGEŞ — ÎNTRE PITEŞTI ŞI TOPOLOVENI

Piteştenii, adepţi ai unei pregătiri prin cît mai multe jocuri, şi-au continuat duminică programul printr-o partidă amicală, de data aceasta în compania unui adversar mai puternic. Cu Rapid la Bucureşti. Din păcate însă, după înapoierea din turneul în Africa, în acest „mecanism" de pregătire a argeşenilor s-a produs o pană. Clubul nu are posibilitatea, fără un ajutor concret din partea organelor locale, să cureţe terenul de zăpadă, iar cel cu zgură n-a fost încă terminat, astfel că lotul — spre decepţia antrenorului C. Teaşcă — nu s-a putut antrena pe un teren bun. De aceea, cînd l-am întrebat ce l-a mulţumit în jocul echipei contra Rapidului, Teaşcă a început prin a-şi arăta necazurile:

— *Sînt dezolat că după turneu n-am putut continua pregătirea aşa cum îmi propusesem, ca să realizez un salt. Neavînd la dispoziţie la Piteşti un teren utilizabil, am fost nevoiţi să ne deplasăm la Topoloveni, unde terenul era ceva mai bun. Şi cu trambalarea asta cred că au răcit şi jucătorii* Barbu, Radu, Olteanu şi Circiumărescu, *care n-au putut juca duminică. În asemenea condiţiuni e greu să se facă pregătire.*

Ce m-a mulţumit duminică în jocul echipei? Pe scurt, iată: 1) băieţii au jucat mai precis în cadrul sarcinilor de joc, deşi atacul a ratat destul de mult, însă aici trebuie să invoc absenţa cîtorva titulari; 2) siguranţa în joc, în ciuda stării terenului şi a faptului că jucam cu o echipă incompletă; 3) buna adaptare la condiţiile de teren, vigoarea şi precizia. Într-un cuvînt, echipa a ştiut ce vrea.

— Ce nu v-a mulţumit, însă?

— *În primul rînd faptul că echipa a concentrat jocul prea mult pe o parte, nu l-a desfăşurat pe toată lăţimea terenului, n-a avut variaţie. În al doilea rînd, o anumită încetineală în construirea acţiunilor, lucru care s-a întîmplat chiar şi atunci cînd starea terenului nu-i stingherea în execuţii pe jucători.*

— Aveţi vreo dificultate în stabilirea formaţiei de bază?

— *N-aveam şi acum am. Am pregătit o formaţie şi duminică a trebuit să joc cu alta. Aţi văzut însă, vreun antrenor fără astfel de griji?...*

— Cum veţi continua pregătirile?

— *Este o problemă, pentru că — repet — clubul nostru nu are posibilitatea să ne asigure un teren bun. De aceea cred că săptămîna viitoare am să mai fac naveta Piteşti — Topoloveni. Duminică disputăm la Piteşti revanşa cu Rapid, iar de marţi ne vom duce la Sibiu. Simbătă vom pleca, la Oradea pentru primul meci al returului. În program: antrenamente şi, fireşte, jocuri.*

— Ceva întăriri ale lotului?...

— *Dimpotrivă, descompletări ale lotului lărgit. Au plecat militari vreo cîţiva tineri:* Ariciu, Pană, Ionescu, Nedelcu, Sima...

— Ce aşteptaţi în retur din partea echipei?

— *Sper să aibă o comportare cel puţin la fel de bună ca în toamnă. Mă interesează în primul rînd perfecţionarea jocului echipei, definitivarea unei formule de echipă în care — ca amănunt — am titularizat pe* Roşu, *un element care a confirmat.*

Am simţit însă în cuvintele lui Teaşcă dorinţa ca F. C. Argeş să-şi întărească în retur aspiraţiile la unul din primele locuri. Şi are sanse.

Petre GAŢU

Atac la poarta orădeană. Faza din meciul U.T.A.—Olimpia (2—0) disputat duminică

Foto: M. CANCIU

SE LIMPEZESC APELE

Duminică dimineaţa, la Arad, ningea încert. Dar U.T.A. se afla în teren, disputînd al şaselea joc de verificare al acestei perioade de pregătire. În cele 5 precedente, cu echipe (cu excepţia Crişului) de nivele competiţionale inferioare, campioana a cîştigat pe toată linia, marcînd 22 de goluri şi primind doar 4. E drept, meciul cu Crişul (scor 2—1) a fost mai dîrz, mai echilibrat, a solicitat mai mult, a testat mai convingător. Acum, campionii înfruntau pe Olimpia Oradea, echipă de „B", cu cotă valorică regresivă. Scorul, 2—0, importă mai puţin şi cu Domide în formaţie, el ar fi suferit probabil o majorare. Jocului mediocru al adversarei, U.T.A. i-a opus spre regretul asistenţei, tot un joc mediocru. Combinaţiile de efect şi eficace, realizările tehnice, au fost sărace şi superioritatea s-a etalat distinct doar sub aspectul potenţialului fizic. **„A fost cel mai slab joc de pînă acum,** a măturisit antrenorul Dumitrescu. **Jucătorii mei au privit superficial acest meci cu un adversar căruia nu i-au acordat credit. Este posibil să fi apărut şi momentul de criză aşteptat, după o pregătire fizică mai forte decît în alţi ani. Avantajele ulterioare vor compensa însă, sînt convins, efectele acestei deregläri inevitabile".**

Consemnam într-un material, relativ recent, unele restructurări în formula echipei, uzată (cu rezultante fericite la un moment dat) de timp şi repetiţie îndelungată. Acum, cîteva precizări de ultim moment: **Harşani,** venit de la Oradea, a renunţat de a juca la U.T.A., după două avertismente şi trei „nocturne" de pomină. Ceea ce demonstrează că U.T.A. este, în continuare, imună la virusul vieţii nesportive. A fost legitimat **Dembrovschi** de la Vagonul, titular se pare, sigur, lîngă **Domide,** în linia ofensivă. **Lereter** a început să prindă rădăcini în noul post de fundaş central, iar **Dobai** rămîne un semn de întrebare pe extrema dreaptă. Spectatorii nemulţumiţi au reclamat şi duminică înlăturarea lui din „primii 11", dar antrenorul Dumitrescu aşteaptă încă, o confirmare în care crede. Dobai ştie acest lucru şi mai ştie că **Sima,** care a şi gustat satisfacţia titularizării, este decis să şi-o prelungească.

Înhămată, ca întotdeauna, la muncă, U.T.A. aşteaptă să se limpezească odată şi apele ei.

Ion CUPEN

PENTRU CAMPION... ŞI PENTRU... ARSE

În tabăra dinamoviştilor băcăuani, dul
toare inversă (care marchează începutul
prima manşă a asaltului către semifinalele
tinuă să se desfăşoare sub semnul unei
dispoziţii de lucru, al calmului şi încre
în posibilităţile reale ale echipei. De al
prezent, după patru săptămîni de la relua
mentelor băcăuanii au şi reuşit — graţi
gram judicios întocmit — să recupereze b
instruire ce-i separa de restul formaţiilo
şi să se alinieze, aproape în acelaşi timp,
parcursul etapei jocurilor precompetiţiona
partide de verificare, susţinute pînă acum
de valoare progresivă, precum şi restul d
gajate pînă la data de 8 martie, co
vada unor preocupări majore de a asigur
mensiunile unei pregătiri care să corespun
obiective de performanţă.

Şi totuşi, antrenorul Valeriu Neagu, c
căruia apasă greutatea unei răspunderi
evident limitele intereselor de club, are în
motive de îngrijorare.

— În primul rînd, **ne-a declarat aces
unei discuţii purtate recent la Bacău,** aş
cizez că valoarea pregătirii noastre a fo
enţată de condiţiile vitrege (timp geros t
ră îngheţat şi denivelat) pe care le-am
permanent la dispoziţie. Programarea un
această perioadă era mai mult decît nec
convingerea că în acest fel s-ar fi putut
blema unei instruiri de calitate la nivel
ce ne revin de a reprezenta ţara în cad
de finală ale „Cupei europene a tîrgurile

Şi, pentru că veni vorba de participar
această competiţie, este cazul să menţion
anumit fel avantajul de gazdă, din prim
Arsenal, se reduce de fapt la dimensiuni
influenţa nefavorabil comportarea noastră
întîlnirii. Şi aceasta pentru că terenul di
pendat pe două etape de campionat (sa
prea aspră — după părerea noastră — p
necugetat) va găzdui jocul din 11
formaţia londoneză, după ce toate partid
tire, inclusiv aceea cu U.T.A., din prima
rului, le vom fi disputat pe stadionul
Practic, aşadar, vom avea la dispoziţie o
pentru un joc de acomodare cu propriul

În sfîrşit, cîteva probleme de echipă.
la **Rugiubei** şi încercăm (deocamdată fără
jiniţi) să-l transferăm pe **Mioc.** În rest, p
sezon competiţional, aceeaşi formulă de
s-a cristalizat în toamna anului trecut:
**mănescu Nedelcu, Velicu, David (Kiss) —
ţan — Pană, Dembrovschi, D. Ene şi B**
rezerve, cu pretenţia titularizării în o
Fugaciu (portar), **Hriţcu** (mijlocaş), **N
Popescu** şi **Sănăuceanu** (înaintaşi). De alt
tre ultimii doi citaţi va fi folosit în prim
Arsenal în locul lui Dembrovschi car
ştiti are de ispăşit o suspendare de o et

Şi intuind parcă intenţia unei noi înt
norul **V. Neagu** a adăugat în încheiere: „
un program oficial deosebit de dificil, c
ţia de a confirma realizările obţinute. În
greutăţilor, sperăm să continuăm, totuşi,
comportări. Unitatea morală este de alt
forţă a echipei noastre".

Mih

O „MIUŢĂ" CU MIZĂ ŞI IMPLICAŢIILE EI...

Miuţa începuse de vreo jumătate de oră, pe un ger de crăpau pietrele, fapt care îi făcea pe jucători să alerge mult, să nu stea un moment locului. Se juca îndîrjit, cu pasiune, pe alocuri depăşindu-se chiar limitele permise. Dar, de fiecare dată Niculescu, asistat activ de Oblemenco, fluiera infracţiunea. Cînd ne-am apropiat avea de lucru cu Daşcu: **„Gura, că te dau imediat afară de pe teren!..."**

Terenul era în formă de... trapez, adică porţiunea din partea dreaptă a stadionului craioveân, aceea cu groapa de sărituri. Se juca la două porţi strîmbe (barele din metal ale acestora fiind aplecate într-o parte), cu ardoare şi foarte rapid, chit că pe alocuri zăpada depăşea 10-15 cm. De o parte „albii" **(Pilcă — A. Popescu, Tacoi, Ţanã, Strîmbeanu, Deliu, Bălan şi Martinovici).** De cealaltă, „negrii" **(Oprea — Papuc, Bîtlan, Deselnicu, Ivan, Daşcu, Niţă şi... Şt. Coidum).** Pe margine, dr. V. Frînculescu se amuza copios. Îl întreb de ce şi îmi spune că echipa în care joacă Ivan. Bîtlan şi Deselnicu nu reuşeşte să cîştige nici o miuţă. Oricît s-ar ambiţiona cei trei, oricît de slabă ar fi „adversara", nu reuşesc şi pace! Ca şi în după amiaza aceea. Scorul era în acel moment 8—4 pentru „albi", dar un minut mai tîrziu, Coidum este faultat grosolan într-un aşa zis careu. Evident, „11... paşi". Trage Bîtlan în colţul strîmb al porţii şi Pilcă rămîne căzut, cu nasul în zăpadă.

După vreo cîteva minute, antrenorul opreşte jocul. Disproporţia între „albi" şi „negri" fiind prea mare se hotărăşte pe loc echilibrarea forţelor prin cîteva transferuri reciproc avantajoase. Jocul se înclnge din nou, trio-ul Martinovici-Ivan-Deliu executîndu-l de 6 ori la rînd pe Pilcă. Replica nu se lasă mult aşteptată, adversarii marcînd şi ei prin Niţă (după ce driblează tot, pe unii şi de cîte două ori), Strîmbeanu (din plonjon, cu capul), Coidum (şut, ca pe vremuri, la Bacău) şi Bălan la o lovitură liberă (ceilalţi, văzînd ce elan îşi ia şi cunoscîndu-i tăria şutului, s-au dat cu toţii la o parte). Satisfacţie de scurtă durată pentru că, în continuare, Daşcu, pe post de libero măturã totul (permiţînd lui Ivan să-l evidenţieze cu voce tare: **„Aşa, măi băiatule, aşa!"**), Martinovici se lansează în cîteva curse, chiar pe unde zăpada este mai mare şi nu se încumetă nimeni să-l atace, Deliu şi Tacoi schimbă între ei cu precizie şi diferenţa de scor se realizează din nou. Cu toate insistenţele lui Pilcă **(„Bălane, nea Fane aleargă de trei ori mai mult ca tine"),** scorul nu mai poate fi redus, Strîmbeanu punînd punctul pe i: **„Greşeala noastră a fost că i-am egalat la 6. S-au ambiţionat din nou şi..."**

Şi începuse să se însereze. Soarele, un soare cu dinţi, dispăruse dincolo de tribuna I. Pînă la cabine, antrenorul universitarilor ne relatează „povestea Ţarălungă", la cabine despre „cazul Deselnicu", starea celor 6 accidentaţi (Oblemenco, Velea, Neagu, Donose, Niculescu şi Mincă), unii mai grav, alţii mai uşor, şi stadiul de pregătire a echipei. Apoi, în drum spre centrul oraşului, ne dă amănunte despre viitoarele meciuri de pregătire (cu Victoria Tg. Jiu şi Dinamo Bucureşti), despre turneul în Iran şi avantajele sale, despre returul campionatului şi favoriţii lui etc.

În după amiaza zilei următoare, autobuzul craiovenilor se îndrepta, pe Valea Jiului, spre Petroşani, pentru a da prilej elevilor lui Ozon să-şi ia revanşa după înfrîngerea de duminica trecută de la Craiova.

Laurenţiu DUMITRESCU

Antrenorul Coidum dă indicaţii elevilor săi de la „U" Craiova, înaintea unui antrenament

Foto: S. BRAŞOVEANU

Foşti colegi la Rapid, antrenorii V. Stănescu şi V. Stănculescu, acum rivali... pe tuşă (la meciul de pregătire de duminică, 1—1) şi, poate, rivali şi în sezonul viitor, în Divizia A...

NOTE DE DRUM DIN

AMERICA DE SUD

DE LA TRIMISUL NOSTRU SPECIAL, AUREL C. NEAGU

Două salturi în înălțime și în lungime, de cîte 500 km fiecare, și iată-ne ajunși, confortabil, de la Curitiba la Porto Alegre, cu o escală la Florianopolis. Înainte de aterizare, avionul ne oferă panorama încîntătoare a orașului, așezat pe marginea unui lac, pe văi și dealuri, ca într-o ilustrată colorată. Noul stadion Beira-Rio, „Gigante" cum i se spune, de 120 000 de locuri, inaugurat anul trecut, se vede clar. O construcție care ne impresionează. Cu ochii la stadion nici nu știm că am aterizat. Avionul rulează pe pistă, se deschide ușa și un val de căldură ne face să ne dăm un pas înapoi. Aici, în statul Rio Grande do Sul, clima este schimbată. La amiază, media temperaturii este plus 30 de grade. Noi am sosit la ora 16, cînd termometrul indica +32 de grade.

LA PORTO ALEGRE

Sîntem întîmpinați cu multă prietenie. Președintele clubului **Internacional**, amabila noastră gazdă, d. **Carlos Stechman**, și directorul clubului, dl. **Jose Aristides Martins**, ne conduc la elegantul hotel **„Everest"**. Aerul condiționat ne împrospătează ; însă, surpriză ! Sătmăreanu, Lucescu, Răducanu coboară din camere și spun că este o căldură insuportabilă, fără aer condiționat. Și mai mare surpriză, aflăm că aparatele de aer condiționat sînt instalate sub ferestre, ascunse de perdele, astfel că acest „secret" n-a fost dibuit de nimeni. Cu aer condiționat e **„altă viață"**, cum spune Răducanu. Afară, căldura persistă, deși s-a înserat.

Seara sîntem invitați la sediul federației **„gauche"**, de fotbal, cum se numește forul de specialitate, după denumirea generală care se acordă locuitorilor statului Rio Grande do Sul, vestit prin creșcătorii de vite. Dl. **Rubens Hofmeister** este președinte de cîteva ore. A fost ales în timpul sosirii noastre. E tînăr, energic. Secretarul federației noastre, **Florea Tănăsescu**, îi urează succes, urmează tradiționalul schimb de insigne și fanioane.

A doua zi în Porto Alegre, care nu este port, Oceanul fiind la 100 km distanță, este și ultima zi a lunii ianuarie. La nouă dimineața este căldură mare. Ne gîndim la zăpada de acasă și la privilegiul de a petrece iarna „în plină vară", aici în Brazilia, de unde toți băieții vor veni bronzați, ca după o lună de plajă la Mamaia.

Angelo Niculescu programează antrenamentul la ora 10,30, pe căldura cea mai mare. Le spune băieților că meciul de la 3 februarie se va juca după-amiază. Deși Răducanu poate fi auzit adesea „mă prind greu frații", de data asta „s-a prins". Au curs apele de pe el și nici n-a jucat marți seara, cînd, la ora 22, erau PE TEREN 26—28 de grade.

După antrenament se vizitează stadionul, mîndria orașului. Construcția este impresionantă, gazonul asemenea unui covor persan, iar instalațiile, inclusiv cele sanitare sînt, la această oră, fără îndoială, record mondial în materie de stadioane. Rezervăm un reportaj special, pentru mai tîrziu, clubului Internacional și stadionului său, fiindcă organizarea și construcția uimesc. **Pentru moment vă spunem doar că acest club are 57 000 de cotizanți lunar (aproximativ 30 de lei fiecare cotizație lunară), că toți acești „socios" au fișe și legitimații, că personalul administrativ al clubului are 58 de salariați, că în antrenament se află 400 de fotbaliști legitimați la acest club.**

Urmează o duminică fără joc, dar cu un nou antrenament. Soarele arde, urmează plajă. După amiază asistăm la un meci amical între F.C. Gremio și San Jose, pe un mic stadion. F.C. Gremio nu mai este echipa pe care am văzut-o la București. De altfel, anul trecut, a pierdut, pentru prima dată, după mulți ani, șefia în Rio Grande do Sul, în favoarea lui Internacional.

Pentru seara, televiziunea ne invită la un program de lupte, acel gen dezumanizant „Apucă de unde poți". Meciurile sînt programate în studio, cu public. Ele sînt însă trucate. Luptătorii sînt cascadori care știu bine să simuleze lovituri, să pareze, deși uneori sînt nevoiți să și primească în plin. Dar iată că și o parte a publicului joacă teatru. Vedem femei care scot pantofii, și aruncă în luptători, altele îi pocnesc cu poșetele cînd aceștia cad din ring, unele își ascund fețele de groază, altele urlă pur și simplu. dezlănțuite. Probabil că, văzut la televizor, acest spectacol pare real.

LA TELEVIZIUNE

Spectacolul s-a încheiat după ora 23. Televiziunea ne invită în studio. Angelo Niculescu se scuză din cauza orei înțîrziate și rămîn doar eu cu traducătorul, să rezist unei mese rotunde despre fotbal. Ce va urma, pare de necrezut. La ora 23,30 ne instalăm în studio, în emisiune directă, patru ziariști brazilieni de o parte, eu și traducătorul de altă parte. Și a început o conversație animată de impresii, controverse și anticipări la campionatul mondial care a durat pînă la ora două noaptea. În sfîrșit, s-au „îndurat" să mă elibereze, însă ei au rămas în continuare să discute. Am ajuns la hotel, ei încă se „certau". Subiecte cu carul, de la Saldanha și Tostao, la altitudine și la problema dacă bucătarii echipelor trebuie sau nu duși în Mexic.

M-am plimbat puțin în jurul hotelului. La o bodegă deschisă toată noaptea, și sînt foarte multe de acest gen, cîțiva oameni îi ascultau și, la rîndul lor, se certau între ei. Este imposibil de înțeles pasiunea brazilienilor pentru fotbal dacă n-o trăiești cîtva timp alături de ei. Emisiunea a luat sfîrșit la ora 3 și 10 minute dimineața. **„De ce vă mirați ?"**, mă întreabă funcționarii de la recepția hotelului. Mai tîrziu, cînd va fi bătaia peștelui, la campionatul mondial, vor discuta, vor reproduce și vor recomenta de cîteva ori fazele principale ale meciurilor, pînă dimineața". De fapt, și pînă acum, nu a fost meci pe care să nu-l vedem după disputarea lui pe teren, chiar dacă s-a încheiat aproape de miezul nopții. Ca să nu mai spun de goluri care se repetă mai ales dacă sînt ale brazilienilor, de cîteva ori și obligatoriu „au ralenti".

După duminică, luni a fost din nou sărbătoare. Dar numai în statul Rio Grande do Sul. Un fel de Ziua Marinei. Cineva ne spunea că în Brazilia sînt circa 40 de zile de sărbătoare pe an, în afara duminicilor... !

Orașul, ca și pustiu. Lumea e plecată pe malul lacului sau la Ocean. Este 2 februarie, ajunul meciului. Echipa se duce la stadion, la sala de popice. Ghiță și Răducanu formează două echipe. A cîștigat echipa lui Ghiță. Dumitru s-a remarcat și ca popicar. Ziua călduroasă a trecut greu.

A venit, în sfîrșit, și ziua meciului care a coincis cu cea mai călduroasă zi a ședерii noastre la Porto Alegre. Seara, stadionul este feeric și căldura insuportabilă. În sălile rezervate presei nu se poate sta. Echipa noastră joacă lent, lasă să circule mingea, adversarii aleargă, în schimb, foarte mult. Ne temem că fotbaliștii noștri nu vor rezista și după pauză. Spre supriza noastră și a lui Vianna e Silva, observatorul trimis de Saldanha, din partea comisiei de selecție a echipei Braziliei. Ghiță a primit un gol parabil din lovitură liberă, de la 20 m, apoi Domide a egalat și Neagu a tras, după aceea, de la 7 m în bară, ratînd victoria. Vianna declara după joc : **„Românii m-au surprins prin felul cum au știut să adapteze jocul la căldura mare din timpul întîlnirii. M-a surprins și mai mult vitalitatea din a doua parte a meciului. M-am convins că românii știu să joace în funcție de adversari și de condiții diverse, astfel că devin periculoși pentru orice echipă din primul eșalon al fotbalului mondial. Golul lor a fost realizat pe un calapod de clasă internațională".**

După meciul de la Porto Alegre era clar că Dumitru își cîștigase locul în echipa națională, că Dinu trebuie permanentizat stoper și că Neagu își merită locul în atac, iar Răducanu nu poate lipsi din poartă în întîlnirile importante.

SPRE LIMA

Cu aceste gînduri am pornit spre Lima, la 4 februarie. Un drum de aproape 5 000 km. Un „Caravelle" al companiei Cruzeiro do Sul ne transportă lin, timp de o oră și jumătate, la Buenos Aires. Aici facem escală o noapte. Sîntem doar în tranzit, astfel că locuim la hotelul aeroportului. Băieții trimit ilustrate acasă, caută discuri cu renumita muzică argentiniană. A mai trecut o noapte și dimineața, la 5 februarie, ne îmbarcăm într-un „Boeing" al companiei americane Brannif cu destinația Lima. După 90 de minute facem escală la Assuncion. Zborul este normal. Dobrin pare timorat. Primul contact cu o deplasare atît de lungă ca distanță și timp l-a tulburat mult. Cum se spune, nu este în apele lui, nici cînd joacă, nici cînd nu joacă.

Din nou decolare și escală la La Paz. Aici nu mai este cald. În schimb, sîntem la 4 100 m înălțime și respirația este foarte greoaie. Rămînem aproape două ore în aeroport. Băieții au amețeli. Pulsul crește. Neagu, Ghergheli și Sătmăreanu se resimt cel mai mult de pe urma lipsei de oxigen. Păcat ! Afară decorul natural este impresionant. Platoul este mărginit de munți acoperiți de zăpadă. Acolo sus, spre cer, sînt piscuri de circa 6 000 m !

În sfîrșit, decolăm. În avion, lui Neagu i se administrează oxigen. Și-a revenit după scurt timp și mănîncă cu poftă.

Sosim la Lima spre ora 17. Aeroportul este recent construit, ultra modern. Spre surpriza noastră, nu sîntem așteptați. Ne întîmpină un fotoreporter de la ziarul **„El Commercio"** care face permanent de serviciu la aeroport pentru a nu scăpa sosiri importante. Nu ne scapă nici pe noi. Prin el aflăm că sîntem așteptați de un autobuz, cu destinația hotel **„Savoy"**. După aceea sîntem informați că un funcționar al federației, persoana care a primit telegrama din Porto Alegre despre sosirea noastră, a rezolvat singur problema cu hotelul și autobuzul, fără să mai anunțe conducerea federației.

Pînă la meci sînt încă patru zile. A doua zi după sosire, Angelo Niculescu a și programat antrenament. 100 de minute de lucru. Aici căldura este suportabilă chiar la amiază. Oceanul Pacific este la numai 10 km de centrul orașului, unde locuim noi.

De altfel, aflăm cu surprindere că Lima este orașul în care nu plouă niciodată. Excepția a fost în luna trecută, cînd a căzut prima ploaie, după 47 de ani de secetă. A plouat opt ore, o ploaie obișnuită și a făcut, totuși, 1 000 000 de sinistrați pentru că la Lima și în împrejurimi fundațiile și acoperișurile caselor nu au scurgere. Culmea e că nori apar adesea, fără să picure de fel. Explicația este influența curentului Humbold, iar viața plantelor este întreținută datorită marii umidități a aerului.

1—0 pentru România, în partida cu Peru, de la Lima. Lucescu a șutat cu precizie, jos, lîngă bară. Tardivă intervenția portarului Sartor
Foto : ORLANDO ADRIANZEN

Lima are două milioane de locuitori, orașul are accente moderne, fără să exceleze, așezarea pe malul Pacificului este foarte atrăgătoare.

Faleza are circuite de autostrăzi, plajele sînt bine întreținute. **„Eradura"**, unde echipa noastră s-a „botezat" în Pacific este plaja cea mai elegantă, iar cartierul **Miraflores** te cucerește prin ornament și bun gust. În schimb, este contrastant și dezolant aspectul cartierelor sărace care abundă și sînt instalate pe dealuri din imediata apropiere a centrului orașului.

Peru este țara vestigiilor incașe, a acelei uimitoare culturi dezvoltată după anul 1 200 pînă la venirea spaniolilor, în 1532. Ruinele de la **Pechacamac** sînt relativ aproape, la 30 km, însă cele mai importante, de la **Cuzco** și **Machiu-Pichiu** se află la 1 000 km. Muzeul de artă al orașului, vizitat de echipa noastră simbătă 7 februarie, dă o imagine a acestei culturi. Ne-a impresionat o mumie a unui incaș, datînd din perioada culturii preincașe. Descoperirea, făcută acum șase ani la Lima, arată alte metode de îmbălsămare și poziție a mumiei (chircită, cu genunchii strînși la bărbie) decît la egipteni.

Simbătă seara am luat primul contact cu echipa Perului, care a jucat cu Sparta Praga. **Didi** a introdus echipa secundă, rezervînd prima garnitură pentru meciul cu România. Echipa secundă ne-a impresionat prin forța ei de joc, prin viteză și tehnică, jucătorul Sotil, înaintaș, fiind de o mare valoare.

Duminica nu a fost lipsită de antrenament. Echipa s-a antrenat în compania juniorilor echipei Sporting Cristal.

MECIUL CU PERU

Luni, 9 februarie, a fost ziua meciului. La ședința de pregătire s-a anunțat echipa. **Dan** și **Deleanu**, titulari în echipa calificată au făcut fețe cînd au auzit că nu fac parte din formație. Angelo Niculescu a avut dreptate. A alcătuit formația în funcție de randamentul cel mai bun de pînă atunci și a structurat, cu curaj, o nouă formulă de apărare, cu **Dinu** și **Dumitru** titulari, formulă care a dat un randament nesperat de bun. Ne-a fost teamă de acest joc, cel mai important din turneu, singura partidă interțări. Numele lui **Chumpitaz**, **Leon**, **Baylon** și **Cubillas** circulă în toată lumea. Într-adevăr, **„las fieras"** (fiarele) lui Didi, după **„As feras"** lui Saldanha, cum le plac ziariștilor sportivi să scrie în presa peruviană și braziliană, vrînd astfel să reprezinte dorința, ca și sălbatic de aprigă, a acestor fotbaliști de a cîștiga campionatul mondial, sînt valori deosebite. Faptul că echipa noastră a condus Peru și i-a fost superioară 70 de minute, că merita, ca atare, o victorie, este o realizare deosebită a echipei noastre naționale statuate într-o nouă structură, cu toate șansele de a rămîne ca atare.

În acest joc Dobrin a fost adevăratul Dobrin, pe cînd Dumitrache ne-a decepționat, fiind singura fisură a acestui „11" în haină nouă.

După meci a fost o mare bucurie în rîndurile echipei și a celor cîțiva români pe care soarta i-a adus pe zeci de ani prin Peru. Cel mai vesel era inginerul Piuaru, actualul reprezentant comercial al fabricii noastre de tractoare, care ne-a fost de un mare folos pe tot timpul ședерii în Lima.

Întîlnisem cea mai puternică formație din turneu, superioară echipelor braziliene din prima parte a jocurilor din Brazilia ; echipa României făcuse cel mai bun și complet joc din turneu ; Didi avusese, după meci, cuvinte măgulitoare la adresa echipei noastre și ne-a acordat un interviu pe care îl vom publica mai tîrziu ; la fel Kacialin, sosit cu echipa Uniunii Sovietice în aceeași zi la Lima ne-a apreciat ca și antrenorul Vitlacyl.

Din păcate, această atmosferă optimistă n-a fost de bun augur pentru a doua parte a turneului în care s-a pășit cu ideea că ne putem permite să aliniem orice formație în fața echipelor braziliene de club. Nimeni din noi nu am avut o idee clară despre fotbalul „carioca", adică fotbalul din Rio. Cîțiva din noi au intuit forța fotbalului echipelor care joacă pe Maracana, însă aceasta n-a fost hotărîtor pentru a determina măsurile cuvenite în primul joc cu Flamengo.

De la Lima echipa a plecat în zbor direct la Rio peste Mato Groso, miercuri, 11 februarie. Eu m-am grăbit. Am luat avionul cu 24 de ore înaintea echipei și am fost martor ocular al ultimei zi de „Carnaval 1970" din Rio, pe care jucătorii nu au mai văzut-o. Dacă a existat vreodată feeria celor 1 001 de nopți, Carnavalul din Rio o reeditează într-o formă modernă, de un inedit și un farmec indescriptibil. Am să încerc, totuși, în numărul viitor, să aveți o imagine a unui oraș care petrece și dansează patru zile, fără întrerupere.

RIO DE JANEIRO

11 februarie 1970

RETURUL CAMPIONATULUI DIVIZIEI NAȚIONALE A

TUR — **ETAPA A XVI-A, 8 MARTIE** — **RETUR**

(2—5) JIUL Petroșani — DINAMO București .....
(0—2) A.S.A. Tg. Mureș — C.F.R. Cluj .....
(1—6) CRIȘUL Oradea — F. C. ARGEȘ Pitești .....
(0—3) FARUL Constanța — ST. ROȘU Brașov .....
(0—1) DINAMO Bacău — U. T. Arad .....
(0—0) STEAUA București — PETROLUL Ploiești .....
(1—1) „U" Cluj — „U" Craiova .....
(0—0) RAPID București — POLITEHNICA Iași .....

ETAPA A XVII-A, 15 MARTIE

(2—1) „U" Craiova — CRIȘUL Oradea .....
(0—1) DINAMO București — „U" Cluj .....
(0—2) POLITEHNICA Iași — FARUL Constanța .....
(4—2) U. T Arad — STEAUA București .....
(1—2) C.F.R. Cluj — JIUL Petroșani .....
(2—1) F. C. ARGEȘ Pitești — A.S.A. Tg. Mureș .....
(0—1) PETROLUL Ploiești — RAPID București .....
(0—4) ST. ROȘU Brașov — DINAMO Bacău .....

ETAPA A XVIII-A, 22 MARTIE

(3—1) RAPID București — F. C. ARGEȘ Pitești .....
(0—2) CRIȘUL Oradea — U. T. Arad .....
(1—3) DINAMO Bacău — DINAMO București .....
(2—0) „U" Cluj — POLITEHNICA Iași .....
(0—1) A.S.A. Tg. Mureș — PETROLUL Ploiești ...
(1—0) JIUL Petroșani — ST. ROȘU Brașov .....
(3—1) Steaua București — C.F.R. Cluj .....
(0—4) FARUL Constanța — „U" Craiova .....

ETAPA A XIX-A, 29 MARTIE

(0—1) POLITEHNICA Iași — DINAMO Bacău .....
(0—2) ST. ROȘU Brașov — RAPID București .....
(1—1) F. C. ARGEȘ Pitești — „U" Cluj .....
(1—2) PETROLUL Ploiești — FARUL Constanța .....
(3—2) DINAMO București — STEAUA București .....
(1—4) C.F.R. Cluj — CRIȘUL Oradea .....
(0—2) „U" Craiova — A.S.A. Tg. Mureș .....
(0—1) U. T. Arad — JIUL Petroșani .....

ETAPA A XX-A, 5 APRILIE

(1—10) A.S.A. Tg. Mureș — STEAUA București .....
(1— 3) JIUL Petroșani — F. C. ARGEȘ Pitești .....
(1— 1) RAPID București — U. T. Arad .....
(0— 1) POLITEHNICA Iași — C.F.R. Cluj .....
(1— 2) DINAMO Bacău — „U" Craiova .....
(1— 2) DINAMO București — ST. ROȘU Brașov .....
(2— 1) FARUL Constanța — CRIȘUL Oradea .....
(2— 2) „U" Cluj — PETROLUL Ploiești .....

ETAPA A XXI-A, 12 APRILIE

(2—1) ST. ROȘU Brașov — „U" Cluj .....
(1—1) „U" Craiova — POLITEHNICA Iași
(2—1) CRIȘUL Oradea — A.S.A. Tg. Mureș .....
(1—3) U. T. Arad — FARUL Constanța .....
(0—2) C.F.R. Cluj — RAPID București .....
(2—2) F. C. Argeș Pitești — DINAMO Bacău .....
(0—1) PETROLUL Ploiești — DINAMO București .....
(0—1) STEAUA București — JIUL Petroșani .....

ETAPA A XXII-A, 19 APRILIE

(0—1) JIUL Petroșani — PETROLUL Ploiești .....
(0—0) DINAMO Bacău — C.F.R. Cluj .....
(1—2) POLITEHNICA Iași — STEAUA București .....
(0—1) RAPID București — „U" Craiova .....
(1—3) „U" Cluj — U. T. Arad .....
(0—0) FARUL Constanța — A.S.A. Tg. Mureș .....
(2—3) F. C. Argeș Pitești — ST. ROȘU Brașov .....
(0—0) DINAMO București — CRIȘUL Oradea .....

ETAPA A XXIII-A, 21 IUNIE

(0—3) ST. ROȘU Brașov — POLITEHNICA Iași .....
(1—4) FARUL Constanța — F. C. ARGEȘ Pitești .....
(0—0) C.F.R. Cluj — „U" Cluj .....
(1—2) „U" Craiova — DINAMO București .....
(4—0) DINAMO Bacău — CRIȘUL Oradea .....
(3—3) STEAUA București — RAPID București .....
(1—1) PETROLUL Ploiești — U. T. Arad .....
(0—3) A.S.A. Tg. Mureș — JIUL Petroșani .....

ETAPA A XXIV-A, 28 IUNIE

(0—3) C.F.R. Cluj — F. C. ARGEȘ Pitești.....
(2—4) STEAUA București — ST. ROȘU Brașov .....
(0—1) A.S.A. Tg. Mureș — DINAMO Bacău .....
(2—1) DINAMO București — FARUL Constanța .....
(1—2) POLITEHNICA Iași — PETROLUL Ploiești .....
(3—3) CRIȘUL Oradea — „U" Cluj .....
(3—4) JIUL Petroșani — RAPID București .....
(1—4) U. T. Arad — „U" Craiova .....

ETAPA A XXV-A, 1 IULIE

(0—6) U. T. Arad — DINAMO București .....
(0—1) F. C. ARGEȘ Pitești — POLITEHNICA Iași .....
(1—3) ST. ROȘU Brașov — CRIȘUL Oradea .....
(0—2) RAPID București — A.S.A. Tg. Mureș .....
(1—1) „U" Craiova — JIUL Petroșani .....
(0—4) DINAMO Bacău — FARUL Constanța .....
(1—2) „U" Cluj — STEAUA București .....
(1—2) PETROLUL Ploiești — C.F.R. Cluj .....

ETAPA A XXVI-A, 5 IULIE

(0—2) FARUL Constanța — „U" Cluj .....
(2—2) DINAMO Bacău — PETROLUL Ploiești .....
(0—1) STEAUA București — „U" Craiova .....
(1—4) C.F.R. Cluj — ST. ROȘU Brașov .....
(1—2) DINAMO București — F. C. ARGEȘ Pitești .....
(0—2) POLITEHNICA Iași — JIUL Petroșani .....
(0—1) A.S.A. Tg. Mureș — U. T. Arad .....
(0—3) CRIȘUL Oradea — RAPID București .....

ETAPA A XXVII-A, 8 IULIE

(0—3) ST. ROȘU Brașov — A.S.A. Tg. Mureș .....
(0—1) JIUL Petroșani — FARUL Constanța .....
(1—2) „U" Cluj — DINAMO Bacău .....
(2—0) RAPID București — DINAMO București .....
(0—2) POLITEHNICA Iași — CRIȘUL Oradea .....
(0—0) F. C. ARGEȘ Pitești — STEAUA București .....
(1—2) PETROLUL Ploiești — „U" Craiova .....
(0—1) U. T. Arad — C.F.R. Cluj .....

ETAPA A XXVIII-A, 12 IULIE

(1—2) CRIȘUL Oradea — PETROLUL Ploiești .....
(1—3) C.F.R. Cluj — DINAMO București .....
(0—3) F. C. ARGEȘ Pitești — U. T. Arad .....
(1—1) JIUL Petroșani — DINAMO Bacău .....
(0—0) RAPID București — „U" Cluj .....
(0—3) „U" Craiova — ST. ROȘU Brașov
(1—4) A.S.A. Tg. Mureș — POLITEHNICA Iași .....
(2—0) STEAUA București — FARUL Constanța .....

ETAPA A XXIX-A, 15 IULIE

(0—8) DINAMO Bacău — STEAUA București .....
(1—2) CRIȘUL Oradea — JIUL Petroșani .....
(0—1) FARUL Constanța — RAPID București .....
(0—0) „U" Craiova — C.F.R. Cluj .....
(0—3) DINAMO București — POLITEHNICA Iași .....
(0—0) „U" Cluj — A.S.A. Tg. Mureș .....
(0—3) PETROLUL Ploiești — F. C. ARGEȘ Pitești .....
(0—1) U. T. Arad — ST. ROȘU Brașov .....

ETAPA A XXX-A, 19 IULIE

(2—2) F. C. ARGEȘ Pitești — „U" Craiova .....
(2—4) C.F.R. Cluj — FARUL Constanța .....
(1—2) STEAUA București — CRIȘUL Oradea .....
(2—4) POLITEHNICA Iași — U. T. Arad .....
(1—3) RAPID București — DINAMO Bacău .....
(0—2) ST. ROȘU Brașov — PETROLUL Ploiești .....
(1—3) A.S.A. Tg. Mureș — DINAMO București .....
(1—4) JIUL Petroșani — „U" Cluj .....

INDIVIDUALIZAREA ANTRENAMENTELOR,

„CHEIA DE BOLTĂ" A PREGĂTIRII JUCĂTORILOR

Fotbalul modern se caracterizează în principal prin aceea că — răspunzînd unor cerințe dictate de necesitatea unei continue dezvoltări — promovează principii, metode și mijloace care, parțial sau în ansamblu, își aduc contribuția, corespunzătoare aplicării lor, la înregistrarea ritmică a unor salturi de calitate. Există astăzi, mai mult decît în trecut, preocuparea de a se fundamenta concepții, sisteme sau stiluri, dar traducerea lor în fapt la dimensiunile realității jocului, este de cele mai multe ori frînată de lipsa unei depline înțelegeri a raportului dintre teorie și practică, sau a corelației obligatorii dintre joc și procesul de antrenament. Se ignorează, cu sau fără știință, faptul că randamentul unei echipe depinde în primul rînd de pregătirea individuală a jucătorilor, sau că interdependența factorilor procesului de instruire se realizează în baza unei ponderi diferite a elementelor fizic, tehnic, tactic și psihic, în ansamblul comportării individuale și de echipă.

Pe temeiul acestor considerente, se crează în mod firesc convingerea că — deși cunoscut — în practica lucrurilor se aplică insuficient unul din principiile de bază ale fotbalului modern, individualizarea antrenamentului, al cărui efect final rezolvă, aparent paradoxal, și problema omogenității unei formații și pe acest suport, aceea a îmbunătățirii valorii colective.

DE LA PARTICULARITĂȚILE INDIVIDUALE ALE JUCĂTORILOR...

Individualizarea ca principiu (a nu se confunda cu antrenamentul individual care constituie o formă de organizare a pregătirii) reprezintă în esență adaptarea la particularitățile fiecărui jucător a procesului de instruire-educație, începînd cu sarcinile de lecție și încheind cu mijloacele de realizare a acestora. Cînd vorbim de particularități individuale — element determinant în structura și conținutul pregătirii — avem în vedere, desigur, deosebirile sub aspect biologic și psihic, existente între jucătorii aceleeași formații.

Diferențierile de ordin biologic, fără îndoială mai evidente, se referă la o serie de indici care conturează profilul fizic al fotbalistului și anume : **virsta** (precizăm, virsta fiziologică și nu cronologică), în funcție de care jucătorii se eșalonează în categorii de pregătire începînd de la copii și pînă la seniori ; **dezvoltarea fizică** (înălțime, greutate, robustețe) **calitățile fizice de bază** (viteza, îndeminarea, forța).

Ținînd seama de aceste elemente, coordonatele procesului de antrenament vor purta în mod obligatoriu amprenta individualizării, grație căreia se crează premisele certe unei valorificări largi a potențelor fiecărui jucător în parte. Și, dacă în ceea ce privește virsta există astăzi o diferențiere precisă pe eșaloane de pregătire — diferențiere reflectată în conținutul pregătirii — nu trebuie trecut cu vederea că se mai face încă abstracție de particularitățile individuale privind dezvoltarea generală a jucătorilor. Mulți antrenori ignorează faptul că fotbaliști deosebiți ca gabarit se comportă diferit la solicitări egale. Că ceea ce poate fi socotit ca suficient pentru **Dan Coe, Pirvu** sau **Mocanu**, de pildă, depășește posibilitățile fiziologice ale unor jucători ca **Pop, Deleanu** sau **Gruber.** După cum, cantitatea solicitărilor, considerată normală pentru aceștia din urmă, este, pentru primii, sub nivelul trebuințelor care să le pună în valoare întreaga lor capacitate de efort.

În aceeași idee, apare și necesitatea individualizării în funcție de specificul calității fizice dominante. Departe de intenția minimalizării ca importanță a dezvoltării armonioase a jucătorului în cadrul unui proces complex de instruire, nu putem însă renunța la ideea potrivit căreia — pe fondul unei dezvoltări multilaterale — fiecare fotbalist trebuie să-și cultive la limita maximă a potențelor sale, calitățile fizice caracteristice. Aceasta înseamnă pentru **Dobrin** sau **Grozea** — îndeminare ; pentru **Dumitrache** sau **Neagu** — detentă și îndeminare ; pentru **Oblemenco sau Lupulescu** — viteză și forță, pentru **Dinu** sau **Dumitru** — rezistență și îndeminare etc. În cadrul unei echipe, asamblarea diverselor tipuri de jucători se realizează pe compartimente și chiar la nivelul întregii formații, determinînd — de la caz la caz — o anumită manieră de joc, un anumit stil caracteristic.

Mai puțin evidentă, dar nu mai puțin de importantă, este **diferențierea jucătorilor determinată de particularitățile de ordin psihic.** Temperamentul, caracterul, unele calități morale (voința, curajul, combativitatea) sau capacitatea de încadrare în acțiuni colective, reprezintă elemente care impun o anumită structură a procesului de antrenament, o individualizare în pregătirea jucătorilor. Și aceasta pentru că unii fotbaliști învață mai greu, iar alții mai ușor ; că rezistența morală și echilibrul unora contrastează cu slăbiciunile și instabilitatea psihică a altora ; că în cadrul unei formații sînt jucători mai mult sau mai puțin tributari spiritului de echipă etc. În această situație, individualizarea vine să împlinească ceea ce nu s-a reușit să se rezolve prin selecție și, în același timp, își propune să înlăture defectele și să stimuleze calitățile în așa fel încît, la nivelul colectivului, suma posibilităților sub raport psihic să asigure o unitate complexă, capabilă să îndeplinească cu succes sarcinile jocului și cerințele performanței.

...LA PARTICULARITĂȚILE SPECIFIC FOTBALISTICE

Atunci cînd vorbim de individualizare în fotbal, este bine să avem în vedere că o serie de elemente caracteristice sportului rege imprimă procesului de instruire un anumit specific reflectat în structura și conținutul acestuia. Care sînt aceste particularități de care antrenorii trebuie să țină seama în organizarea și desfășurarea antrenamentelor ?

● **Numărul foarte mare și diversitatea elementelor tehnico-tactice.** Aceasta presupune, chiar la nivelul primului eșalon divizionar, coexistența activității de perfecționare a diferitelor procedee fotbalistice cu aceea de învățare a altora noi, în condițiile unui raport care să corespundă situației concrete și proprii fiecărei echipe în parte ;

● **variația ponderii factorilor antrenamentului în funcție de perioada de pregătire.** În actuala etapă precompetițională, centrul de greutate în munca de individualizare, trebuie să se găsească neconditionat plasat în limitele pregătirii tehnice și tactice ;

● **gruparea jucătorilor pe compartimente și diferențierea pe posturi potrivit așezării lor în teren.** Această particularitate, pusă și mai mult în evidență de diversitatea variantelor de organizare a jocului, reclamă o instruire de bază bine individualizată, destinată să diferențieze — în raport cu specificul sarcinilor și a razelor de acțiune — pe apărători de atacanți, pe fundașii centrali de cei laterali, pe extreme de mijlocași ș.a. Specializarea pe compartimente și posturi, impusă de necesitatea unității de acțiune în cadrul unei formații, nu trebuie însă exagerată pînă la asemenea dimensiuni, care ar depărta-o de realitate. Și aceasta, pentru că fotbalul modern — respectînd totuși principiile fundamentale de organizare a echipei în raport cu dinamica generală a jocului — tinde tot mai mult spre universalitatea jucătorilor.

DE LA PRINCIPIU, LA MODUL DE ACȚIUNE

Așa cum am văzut, individualizarea își propune, ca efect final al acțiunii sale, îmbunătățirea pregătirii individuale în folosul randamentului de ansamblu al echipei. Aplicarea acestui principiu în cadrul antrenamentului sportiv, imprimă instruirii un caracter specific, evidențiat de cîteva aspecte mai semnificative, pe care de altfel ne propunem să le prezentăm în continuare, cu intenția de a ne limita numai la conținutul lor metodic.

În primul rînd, merită a fi menționat faptul că **individualizarea este indisolubil legată de planificarea curentă și de perspectivă a pregătirii.** Acest lucru obligă pe antrenori să cunoască, înainte de toate, profilul real al jucătorilor săi și să le determine cu competență calitățile și mai ales defectele care vor face obiectul unei instruiri speciale.

În al doilea rînd, trebuie arătat că **influența individualizării se răsfrînge direct asupra formelor de organizare a pregătirii** (ciclu săptămînal și lecție de antrenament) precum și a mijloacelor sale de realizare. În mod practic, aceasta se referă la alegerea cu atenție a exercițiilor și folosirea lor în cadrul antrenamentelor, cu indicații metodice în ceea ce privește intensitatea efortului, ritmul de execuție, numărul și durata repetărilor.

În sfîrșit, este bine să reținem că **individualizarea influențează și metodele instruirii.** Aceasta înseamnă, de pildă, că în timp ce pentru unii jucători exersarea se aplică sub forma unor multiple repetări stereotipe, pentru alții exercițiile pot fi alcătuite din serii de complexe (procedee tehnico-tactice) executate cu o frecvență de repetare mai redusă.

Dar, principiul individualizării acționează și dincolo de aria de manifestare a formelor obișnuite de organizare a pregătirii. Și aceasta pentru că necesitatea utilizării ei apare ca o condiție a reușitei într-o serie de alte situații pe care ni le oferă practica fotbalistică și anume : în activitatea de încălzire dinaintea jocului, determinînd conținutul, intensitatea și durata acesteia ; în recuperarea celor accidentați ; în pregătirea diferențiată cu jucătorii din loturi ; în munca de instruire a sportivilor cuprinși în procesul de învățămînt și în aceea cu tineretul și elementele de perspectivă.

Cu alte cuvinte, afirmația potrivit căreia individualizarea reprezintă **cheia de boltă a pregătirii jucătorilor,** își găsește pe deplin justificarea și sensul ei practic de valorificare superioară a potențelor umane la nivelul performanței sportive. Astăzi, cînd aproape fără deosebire, echipele noastre divizionare au înregistrat remarcabile progrese în ceea ce privește capacitatea de efort și organizarea jocului, individualizarea este chemată nu numai să consolideze cîștigurile realizate, ci să asigure și tehnicii fotbalistice condițiile necesare perfecționării ei, pentru ca pe această bază, să se poată realiza în viitor o mai justă eșalonare a valorilor individuale și colective.

C. BRAUN-BOGDAN
antrenor emerit
Mihai IONESCU

MEXICO 70

JUANITO TRANSMITE

● Federația de fotbal din S.U.A. a invitat pe toate cele 16 reprezentative calificate la turneul final al C.M. să efectueze o parte din pregătiri în localitatea de sporturi de iarnă Colorado Springs. **Belgia** și **Israel** sînt primele reprezentative care au acceptat invitația, celelalte așteptînd să primească informații suplimentare, după care vor lua o hotărîre.

● Un reputat astrolog brazilian a prezis că anul 1970 va aduce următoarele noutăți în lumea fotbalului : 1) Brazilia va fi finalistă în Mexico, dar nu va cîștiga titlul suprem. 2) După C.M. Pele va deveni un important om politic.

● Judecînd după numărul selecționărilor în echipa națională se pare că **Alf Ramsey** va prezenta în Mexico echipa cu cea mai mare experiență. Afirmația este sprijinită pe faptul că numai cei șapte „supraviețuitori" din campania 1966 (Banks, B. Moore, Jackye și Bobby Charlton, Alan Ball Peters și Hurst) însumează 354 selecționări !

● În grupa a II-a, cele mai mari șanse de calificare le au, după majoritatea specialiștilor, reprezentativele **Italiei** și **Uruguayului**. Suediei i se prevăd mai puține șanse, dar este bine de știut că din cele șapte întîlniri pe care le-a susținut cu Italia de-a lungul timpului, ea a pierdut o singură dată. Și aceasta s-a petrecut la... 1 iulie 1912. Deci, cu 58 ani în urmă !

● Unul dintre antrenorii reprezentativei mexicane, **Xavier La Torre**, e de profesie inginer constructor. Acesta este... implicat într-un mare proces privind responsabilitatea prăbușirii unei biserici sub ruinele căreia și-au găsit moartea 19 persoane, alte 25 fiind grav rănite.

● Lojile stadioanelor din **Guadalajara**, **Leon** și **Puebla** au fost închiriate încă înainte de terminarea construirii lor. Curios este și faptul că termenul de închiriere este de... 95 ani și că sumele astfel rezultate au permis terminarea lucrărilor care mult timp au stat sub semnul întrebării.

● Comisia de presă de pe lîngă F.I.F.A. — alcătuită din francezii G. Ferran, [illegible] Gerhardt, belgianul **A. Herbauts**, italianul **G. Baraigotta**, împreună cu luxemburghezul **R. Courte**, secretar F. I. F. A. — a vizitat cu cîtva timp în urmă, instalațiile care vor fi puse la dispoziția ziariștilor acreditați la C.M. și le-a găsit în perfectă stare.

● Un mexican în echipa Suediei ? Da, dar este vorba de un suedez de... export. Într-adevăr, internaționalul Danielsson, care anul trecut mai juca la... **Ajax Amsterdam**, activează de cîteva luni la clubul mexican **Toluca** și antrenorul **Bergmark** intenționează să-l folosească în reprezentativa **Suediei**.

● Un serios conflict opune la ora actuală comitetul de organizare a C.M. din Mexico și asociația agenților de voiaj din această țară. Asociația sus-amintită a protestat vehement împotriva faptului că li s-a redus cu aproximativ 5 000 bucăți cota de bilete contractată, ceea ce le face să nu-și mai poată respecta obligațiile încheiate. Comitetul de organizare refuză să satisfacă cererea acesteia deoarece, pretinde că s-a achitat de toate obligațiile contractuale. Asociația s-a adresat F.I.F.A. pentru a rezolva conflictul.

BULGARIA

ȘI OBIECTIVUL SĂU MEXICAN: CALIFICAREA ÎN SFERTURILE DE FINALĂ

În momentul în care apar aceste rînduri, elevii lui **Ștefan Boșkov** se pregătesc să se îmbarce în țara lor, după un turneu de trei săptămîni, în Mexic și Peru, aceasta din urmă una din adversarele echipei Bulgariei în grupa a IV-a a turneului final C. M.

Acest turneu a însemnat a doua etapă din planul de pregătire al fotbaliștilor bulgari. Prima a constituit-o cantonamentul din luna ianuarie în stațiunea de iarnă **Belmeken** din Munții Rodopi, situată la o altitudine asemănătoare (2050 m) cu aceea a orașului **Leon**, unde vor avea loc meciurile grupei a IV-a. Aici, la Belmeken, **Boșkov** — împreună cu un grup de specialiști — a făcut un prim studiu asupra influenței marii altitudini asupra organismului jucătorilor în timpul antrenamentelor. Turneul în Mexic și Peru i-a permis să-și completeze observațiile și concluziile, în baza cărora va continua pregătirea lotului reprezentativ.

Boșkov nu lasă nimic la voia întîmplării, cu atît mai puțin acum cînd echipa sa se numără — pentru a treia oară consecutiv — printre cele 16 finaliste ale „Cupei Jules Rimet".

ÎN ULTIMUL MECI...

Pornită drept favorită a grupei a VIII-a a preliminariilor, reprezentativa Bulgariei a avut destule emoții pe parcurs. A debutat cu o victorie (2—0) asupra Olandei și apoi a ieșit cu fața curată (1—1) din meciul-retur în Olanda. A trecut mai ușor decît se aștepta de hopul cu Polonia la Sofia. Un 4—1 net i-a mărit considerabil șansele. A urmat însă o scădere de formă, de randament și abia a reușit să realizeze un 2—1 asupra Luxemburgului la Sofia, după ce echipa ducatului fusese surclasată în Polonia (8—1 !). Era semnalul unor emoții puternice în finalul preliminariilor. Neliniștea s-a dovedit justificată. La Varșovia, **Lubanski, Jarosik, Deyna et Co.** au fost necruțători, luîndu-și o revanșă netă (3—0) și făcînd astfel din echipa lor un pretendent la calificare. Cu o condiție însă : selecționata bulgară să facă măcar un meci nul la Luxemburg pentru ca, la egalitate de puncte, să dispute un baraj. Dar, oricît de decisiv a fost meciul cu Luxemburg, oricită teamă au avut **Asparuhov, Iakimov** și colegii lor, valoarea și-a spus cuvîntul în acest ultim meci și victoria cu 3—1 a adus echipei lui **Boșkov** mult dorita calificare.

ADEPȚI AI JOCULUI OFENSIV

Această nouă calificare pentru turneul final C.M. a echipei Bulgariei constituie, de fapt, un lucru normal, conform evoluției din ultimii ani a fotbalului din țara vecină. Progresele sale pe plan tehnic, tactic și atletic, în pas cu evoluția fotbalului pe plan mondial, au înscris echipa lui **Boșkov** pe lista finaliștilor.

Jucător de valoare europeană pe timpul lui, un mijlocaș ofensiv prin excelență, **Ștefan Boșkov** a rămas un îndrăgostit de fotbalul ofensiv și acest spirit l-a imprimat și echipei. Jocul său păstrează amprenta acestui stil. Fără să neglijeze securitatea propriei porți, echipa

Bulgaria — finalistă a turneului din Mexic — salutînd publicul

își bazează jocul pe **„o apropiere a liniilor, pe o grupare constantă a jucătorilor, deci un joc scurt, precis, dens, care însă, prezintă — prin forța unor astfel de caracteristici — inconvenientul unei încetiniri a ritmului"** — cum remarca, în „France-Football", confratele parizian **J.—Ph. Rethacker.**

Alte caracteristici de joc:

● Combinațiile în trei, lucru triunghiular, cu manevre abile, bazate pe trio-ul : **Iakimov** (28 de ani. 53 selecționări), excepțional tehnician și tactician, conducătorul de joc — **Bonev** (22 ani, 19 A), care joacă retras, dar participă des la finalizări — **Asparuhov** (26 ani, 43 A), tehnic, elegant în joc, foarte eficace, cu un magistral joc de cap. În acest terțet este de fapt esența jocului ofensiv al echipei.

● Organizarea jocului pe un clar 4—2—4, în care : uriașul **Ivan Dimitrov** (34 ani, 62 A) joacă deseori rolul de „libero", scutit de sarcina marcajului, stăpîn la mingile înalte ; **Jecev** (27 ani, 38 A) joacă mai avansat, în fața lui Dimitrov ; **Penev** (24 ani, 33 A) asigură constant legătura la mijlocul terenului, secondîndu-l pe Iakimov ; iar **Jekov** (25 ani, 17 A) — deținătorul „Ghetei de aur — 1969", ca golgeter european — reprezintă forța de atac și de finalizare.

INTENȚIILE LUI BOȘKOV

Numind pe acești jucători, conturăm de fapt scheletul echipei pe care o preconizează Boșkov pentru Mexic : **Simeonov** (23 ani, 25 A) — **Salamanov** (28 ani, 23 A), I. Dimitrov, Jecev, **Aladjov** (21 ani, 4 A) sau **Gaganelov** (28 ani, 37 A) — Penev, Iakimov — **Dermendjiev** (28 ani, 30 A), Bonev, Asparuhov, Jekov.

Cum se vede, o formație bazată mai mult pe jucători cu mare experiență competițională, datorită carierei îndelungate.

Lotul este completat cu : portarul **Filipov** ; fundașii **Gaidarski, Zafirov, B. Kolev**, mijlocașii **T. Kolev, Nikodimov, Davidov**, înaintașii **Popov, Mitkov, A. Mihailov, Veselinov, Marașliev, Petkov, Gheorghiev, Marinov.**

Acest lot, care a luat parte la pregătirile de la Belmeken, este susceptibil, firește, de modificări. Pînă la plecarea în Mexic, fixată în jurul datei de 13 mai, se pot produce defecțiuni...

DE LA 16 LA 8

Cînd au aflat cu cine fac parte în grupă, jucătorii și oficialii bulgari au primit vestea cu satisfacție, dar n-au alunecat pe panta optimismului exagerat. Pentru ei, R.F. a Germaniei este favorita grupei a IV-a, dar nu-și subestimează propriile șanse de calificare.

„Vom fi pe deplin satisfăcuți dacă ne vom număra printre cele opt echipe calificate pentru sferturile de finală" — a subliniat președintele federației bulgare, **Donski.**

Și acesta este obiectivul pe care și l-a fixat Boșkov pentru Mexic : de data aceasta, Bulgaria să intre în primele opt. În acest scop și-a elaborat programul de pregătire cu care **Boșkov** speră să obțină calificarea, alături de R. F. a Germaniei.

Nu-i este teamă de Peru? **„Multe se scriu, multe se spun despre această echipă, dar ce este adevărat vom vedea abia în Mexic"** — a spus Boșkov înainte de plecarea în turneul recent întreprins.

Pe scurt — activitatea viitoare a selecționabililor :

● campionatul își va începe returul în primele zile ale lui martie și va fi întrerupt, după nouă etape, la 26 aprilie ;

● jocuri internaționale : 8 aprilie cu Franța la Rouen, 3 mai cu U.R.S.S. și 13 mai cu Grecia în Bulgaria ;

● scurte cantonamente periodice.

Apoi, plecarea în Mexic, la marea confruntare mondială.

PREZENȚE C.M.

1930 : **n-a participat.**

1934 : **eliminată în preliminarii** (1—4 și 1—4 cu Ungaria, 1—6 cu Austria).

1938 : **eliminată în preliminarii** (1—1 și 0—6 cu Cehoslovacia).

1950 : **n-a participat**

1954 : **eliminată în preliminarii** (1—2 și 1—3 cu România, 1—2 și 0—0 cu Cehoslovacia).

1958 : **eliminată în preliminarii** (2—1 și 7—0 cu Norvegia, 1—4 și 1—2 cu Ungaria).

1962 : **calificată în turneul final** (în preliminarii : 0—3, 1—0 și 1—0 cu Franța, 2—0 și 3—1 cu Finlanda ; **în turneul final** : 0—1 cu Argentina, 0—0 cu Anglia, 1—6 cu Ungaria).

1966 : **calificată în turneul final** (în preliminarii : 4—0 și 2—1 cu Israel, 3—0, 0—5 și 2—1 cu Belgia; **în turneul final** : 0—2 cu Brazilia, 0—3 cu Portugalia și 1—3 cu Ungaria).

1970 : **calificată în turneul final** (în preliminarii : 2—0 și 1—1 cu Olanda, 4—1 și 0—3 cu Polonia, 2—1 și 3—1 cu Luxemburg).

ÎN ACESTE ZILE, LA GUADALAJARA

● PREPARATIVE LA „GRAN HOTEL" ● ECHIPA ROMÂNIEI—PATRONATĂ DE F.C. GUADALAJARA ● UN INTERESANT SONDAJ...

CORESPONDENȚĂ SPECIALĂ

La Guadalajara, orașul care va găzdui grupa cea mai echilibrată, cea mai interesantă și cu cele mai sonore nume, agitația în jurul marilor întreceri care vor avea loc acolo este mult mai mare decît s-ar fi crezut.

Din clipa în care s-a știut că la Guadalajara *vor juca echipele* Angliei, Braziliei, României *și* Cehoslovaciei, *zeci de reprezentanți ai birourilor de voiaj au sosit cu trenurile, cu avioanele sau în automobile spre a prospecta terenul și a reține locuri pentru turiști. Majoritatea lor o constituie reprezentanții societăților braziliene care vor da „grosul" turiștilor.*

A intervenit și acea aprinsă dispută pentru obținerea hotelului „Hilton", între federațiile engleză și braziliană, dispută cîștigată de insulari. Ea a continuat și pe planul rezervărilor pentru suporterii celor două formații, agenții de voiaj aflîndu-se — în mai multe cazuri — la concurență. În fine, după destulă gălăgie și agitație, se pare că lucrurile s-au aranjat. Cei peste 30 000 de turiști din Brazilia *și* Anglia *au asigurate locuri de dormit și condiții de alimentație bune.*

Ne-am interesat în mod special de preparativele de la „Gran Hotel", reședința delegației sportive române. Pot să vă dau informații interesante. Direcția hotelului a comandat zeci de fanioane cu culorile românești, pe benzile magnetofonului care transmite muzică în toate camerele au fost înregistrate frumoasele melodii cîntate de orchestra ansamblului „Ciocîrlia" cu prilejul turneului său în Mexic, *turneu care s-a bucurat de un foarte mare succes. Un capitol important și delicat în același timp îl reprezintă asigurarea unei alimentații cu nimic diferită de aceea de acasă. În bucătăria hotelului se discută intens. Din primele informații furnizate de vicepreședintele Federației române,* Ion Balaș, *se cunosc preferințele jucătorilor. Bucătarul șef face chiar... antrenamente spre a reuși la perfecție mîncărurile, în eventualitatea că delegația română nu va veni cu un coleg de la* București.

Echipa României *va fi patronată de cel mai important club din oraș,* F.C. Guadalajara — *clubul campion al* Mexicului ; *de notat că, — prin aceasta — marea majoritate a iubitorilor fotbalului din oraș vor fi de partea reprezentativei române. Pe tot timpul ședерii sale la* Guadalajara, *membrii comitetului director al clubului vor fi la dispoziția delegației române ; de altfel, așa cum s-a anunțat, fotbaliștii români vor efectua antrenamentele pe stadionul clubului.*

Un sondaj efectuat de ziarul „La Prensa" din Ciudad de Mexico *în toate orașele care găzduiesc grupe ale turneului final a dat, pentru* Guadalajara, *următoarele rezultate La întrebarea : cine va cîștiga grupa a treia ? — 70% dintre cei 1000 de cetățeni ai orașului au răspuns —* Brazilia. *La întrebarea : cu ce echipă veți ține ? — 65% s-au declarat suporterii echipei* României, *„cea mai tînără și mai simpatică formație a seriei", cum declara unul dintre cei întrebați.*

GONZALEZ RUZ

24 februarie

AICI SE VOR ANTRENA FINALIȘTII

Comitetul de organizare a campionatului mondial a făcut cunoscut că toate finalistele — exceptînd echipa sovietică — și-au ales terenurile de antrenament, după cum urmează :

GRUPA I (Ciudad de Mexico) : **Mexic** — Centrul de aptitudini ; **Belgia** — terenurile „America" și „Reforma" ; **Salvador** — terenul „Sunbeam".

GRUPA A II-A (Puebla—Toluca) : **Uruguay** — „Covadonga Club" (Puebla) ; **Israel** — Centrul sportiv de la Naucalpan și terenul de antrenament „Toluca Club" (Toluca) ; **Italia** — Centrul sportiv al Institutului de asistență socială de la Naucalpan ; **Suedia** — centrul sportiv „General Motors" (Toluca).

GRUPA A III-A (Guadalajara) : **România** — terenul clubului „Guadalajara" ; **Anglia** — terenul clubului „Atlas" ; **Cehoslovacia** — centrul sportiv „Fray Pedro de Gante" ; **Brazilia** — Centrul sportiv „La Providencia".

GRUPA A IV-A (Leon) : **Peru** — terenul „The Tanners" ; **Bulgaria** — „Cetatea sportului" ; **Maroc** — terenul Institutului de asistență socială ; **R. F. a Germaniei** — terenul clubului „Leon".

FOTBALUL MONDIAL COMENTAT DE PELE

ASTĂZI:

SOCCERUL SUD-AMERICAN

Atît de mare este pasiunea pentru fotbal a latino-americanilor încît acesta constituie sportul național în multe țări din America de Sud, *cu excepția, poate, a* Venezuelei, *unde „baseball-ul" este mult mai popular. Putem spune că fotbalul sud-american coexistă între două extreme, fiind înconjurat întotdeauna de o fervoare populară, atît pe maidane, cît și pe marile și modernele stadioane.*

Continentul pe care trăiesc și eu a trăit satisfacția cuceririi de patru ori a „Cupei mondiale" : de două ori Uruguay *(1930 și 1950) și de două ori* Brazilia *(1958 și 1962). Ocupîndu-mă acum de fotbalul* Americii de Sud *vă voi vorbi de țările cele mai reprezentative :* Uruguay, Argentina, Peru *și* Mexic. *Nu putem omite nici* Salvadorul, *reprezentanta* Americii Centrale *în viitorul campionat mondial. Las la o parte țara mea* Brazilia, *entitate fotbalistică aparte, totuși, în peisajul fotbalistic sud-american.*

Plină de jucători excelenți, ale căror calități tehnice au fost comentate pe larg în toate colțurile lumii, Argentina *nu a reușit calificarea la viitoarea finală a Cupei mondiale. De ce ? O fi subestimat oare fotbalul bolivian și pe cel peruvian ? Să-i lipsească oare fotbalului argentinian o bună organizare ? Or fi acordat jucătorii argentinieni mai multă atenție partidelor dintre cluburi decît jocurilor selecționatei ? Să se fi pus oare interesele cluburilor mai presus decît cele generale, ale lotului național ? Să fie suma tuturor acestor factori ?*

Spun sincer că nu știu.

Ceea ce pot afirma cu toată convingerea este faptul că fotbalul argentinian se poate împărți în două etape : înainte și după 1958. În prima etapă, această țară a trecut printr-o perioadă de aur, de mari victorii. Pînă și fotbalul brazilian datorează mult celui argentinian prin jucătorii și antrenorii pe care i-a importat. După 1958, o dată cu eșecul din Suedia, *fotbalul argentinian cunoaște diferențe de nivel notorii : excelent cînd a cucerit „Cupa națiunilor" în fața selecționatelor* Braziliei, Angliei *și* Portugaliei ; *satisfăcător în 1966, decepționant prin eliminarea lui din finala actualei ediții a campionatului mondial. În altă ordine de idei, se observă un paradox : echipele* Racing *și* Estudiantes La Plata *cîștigă* Cupa mondială inter-cluburi, *iar* Independiente *ajunge în finala acestei mari competiții. De aici concluzia că dificultățile intervin numai atunci cînd este vorba de alcătuirea selecționatei.*

Uruguay, *cu toate că se bazează numai pe două mari cluburi* (Nacional *și* Penarol), *posedă un fotbal care își face din ce în ce mai mult simțită prezența în turneele internaționale. Echipa* Uruguayului *joacă cu pase rapide, jucătorii căutînd cu succes spațiile goale lăsate de apărarea adversă. Se poate întîmpla ca fotbalul uruguayan să nu aibă în prezent cea mai bună formă, dar trebuie relevată hotărîrea cu care jucătorii știu să învingă dificultățile. Eliminînd* Bolivia *și* Argentina, *echipa* Perului *a demonstrat cea mai extraordinară evoluție pe acest continent. Succesele se datorează în mare parte bunei organizări a selecției. O contribuție substanțială la formarea actualei selecționate a adus-o atît specialistul brazilian* Waldir Pereira, *cunoscutul* Didi, *colegul meu de echipă din anii 1958 și 1962. După ce a asimilat în mare măsură spiritul de organizare al brazilienilor, la care s-a mai adăugat și experiența trăită la* Stockholm, *și* Santiago de Chile, *precum și la cluburile* Fluminense *și* Botafogo, Didi *a reușit să le-o insufle unui pumn de jucători din care remarc pe* Miflin, Gallardo *și* Chumpitaz. *Și-a format astfel o echipă care a căpătat destulă experiență jucînd în eliminatorii cu un admirabil spirit colectiv și demonstrînd o bună pregătire fizică.*

Pele redactînd suita articolelor pe care o publicăm

Mexicul, *ca țară gazdă a C.M., nu va fi ușor de învins. Tradiția ne arată că selecționatele țărilor-gazdă au obținut întotdeauna rezultate bune. În 1930* Uruguay, *ca țară gazdă, a cucerit cupa. Același lucru l-au făcut și italienii cu patru ani mai tîrziu. În 1960* Brazilia *este vicecampioană.* Chile *se clasifică pe locul III în 1962 iar* Anglia *în 1966, cucerește cupa pe teren propriu. Făcînd abstracție însă de avantajul terenului, trebuie să recunoaștem că mexicanii au evoluat mult în materie de fotbal. Dacă e adevărat că nu posedă un mare număr de jucători de elită, ei suplinesc această lipsă cu o extraordinară vitalitate și un admirabil joc de echipă. Mexicanii au învățat mult de la specialiștii străini, în majoritatea lor brazilieni și argentinieni, și și-au creat un stil propriu, vibrant, bazat și pe un entuziasm contagios. Altitudinea mexicană, orarul întîlnirilor sînt factori de care jucătorii mexicani vor ține seama și vor căuta să-i fructifice. Se vor adăuga, de asemenea, suporterii locali, care vor ocupa majoritatea locurilor din stadioanele mexicane.*

În ceea ce privește fotbalul din Salvador, *nu pot afirma mare lucru deoarece n-am văzut niciodată o echipă din această țară.*

Echipele din Uruguay, Peru, Mexic, Salvador *și* Brazilia, *vor fi prezente la marea sărbătoare a fotbalului mondial încercînd încă o dată să aducă în această parte a lumii minunata „Cupă Jules Rimet".*

Am încercat să trec în revistă fotbalul european și pe cel sud-american. Ar fi cazul acum să evidențiem diferența fundamentală care le separă. După părerea mea, în timp ce la fotbalul sud-american potențialitatea este extrasă din capacitatea individuală a fiecărui jucător, fotbalul european își datorește forța, cu precădere organizării sale generalizate.

(În numărul viitor : despre campionatele mondiale.)

POPULARUL „JADOT"

Congo-Brazzaville este un rezervor inepuizabil de talente fotbalistice. Există în această țară cluburi a căror vocație este tocmai aceea de a lansa celebrități. Printre aceste cluburi se numără și *„Diavolii negri"* din *Brazzaville*. Nu o dată jucătorii acestui club au luat drumul străinătății, în special al *Franței*. Cei mai populari au *fost Boniface Massengo, Clement Massengo, Ange Baboutila, Jean Marie Loukoki* și *Robert Ndoudi*.

De curînd, un alt fotbalist — *Germain Dzabana* (supranumit și *„Mareșalul Jadot"*) a început să strălucească prin talentul său deosebit. Fiecare din gesturile sale este urmărit „cu lupa" și comentat cu lux de amănunte. Un meci fără *Jadot* este de neconceput, gîndesc suporterii echipei în care joacă. În vîrstă de 25 de ani, 1,71 m. și 68 kg., *Jadot* posedă o forță deosebită de pătrundere, plăcîndu-i foarte mult să marcheze goluri. De altfel și reunește calități pentru așa ceva. Se demarcă, driblează și pasează foarte rapid, fiind în același timp un jucător deosebit de rezistent. Adesea, internaționalul *Jadot* se amuză. Îi place să joace pentru el însuși, pentru public și numai după aceea pentru echipă. Nu o dată, ajuns cu mingea în careul advers, într-o poziție ideală de a marca, *Jadot* se oprește așteptînd atacul unui alt fundaș pentru a-l dribla și pe acesta. De pe marginea terenului, bineînțeles, antrenorul strigă furios la el. Dar acesta continuă să se amuze și amuză și pe suporteri. Un antrenor vest-german — *Otto Westphal* — văzîndu-l jucînd, a declarat despre el : *„Jadot este la fel de bun ca și marile vedete ale fotbalului sud-american. Poate juca în orice echipă de club din Europa".*

Cum a devenit *Germain Dzabana* fotbalist ? Întotdeauna, povestește el, a visat să devină un jucător ca *Clément Massengo* sau *Loukoki*. A jucat pe stradă sau oriunde era posibil iar în 1962 a ajuns, în sfîrșit, la clubul *„Diavolii negri"*. Cu această echipă a cîștigat după aceea, de două ori consecutiv campionatul țării sale. În 1964 a devenit internațional, numărul selecționărilor în reprezentativa țării depășind cifra 37. În afara fotbalului, *Jadot* este de o simplitate contagioasă, taciturn, ascultător. Sfidează alcoolul. Iubește însă muzica modernă și cinematograful.

Germain Dzabana sau, mai pe scurt, Jadot

CINE E SANDRO VITALI?

Cine e acest avid de goluri, care îndrăznește să-l sfideze pe Riva ?

Deși acum Riva este omul de care se leagă cele mai multe speranțe ale Italiei pentru turneul final al C.M., ni se pare oportun să vorbim și despre tînărul care-i calcă pe urme, care-i face cea mai mare concurență la titlul de „goleador".

●

Vitali s-a născut acum 24 de ani în provincia Ferrara, într-o mică localitate nu departe de Bologna. Este fiul unui fost jucător de fotbal de Divizia B. A început să joace mai întîi în orașul natal, apoi la Bologna. Dar cum... **„nimeni nu e profet în țara lui"**, clubul Bologna nu l-a reținut în lotul său și Sandro, care dovedește reale calități, pleacă la Catanzaro în Divizia B, apoi la Catania și în fine, la Vicenza.

Și actualmente, ca și cum ar dori să arate conducătorilor bolognezi eroarea lor, după o stagiune destul de slabă (1968—69), iată-l devenind o veritabilă stea în acest sezon în care se situează la conducerea clasamentului golgeterilor campionatului italian ! La Lanerossi din Vincenza a devenit un adevărat idol, în cîteva luni de zile. Pe cît de... fluierat era anul trecut, pe atît de lăudat e acum ! Și, mai ales, i se face o curte teribilă de către conducătorii clubului său actual din „orașul lînei", pentru că Vitali este solicitat și de Milan, la care s-ar putea să plece după acest campionat. De altfel, clubul condus de antrenorul Nereo Rocco a și depus o opțiune de 800 de milioane de lire pentru Vitali, dar conducerea lui Lanerossi oscilează. Iată deci că într-un singur sezon, acțiunile lui Vitali au urcat vertiginos, atingînd cotele unui Mazzola sau Rivera.

Cu toate aceste succese, Vitali rămîne un băiat liniștit. Evident, nu uită originea sa provincială, duce o viață simplă, între stadion și casă, unde-l așteaptă o soție adorabilă și fetița lui Clara, de un an și șapte luni.

Care-i sînt dorințele, visurile, ambițiile ? În această privință, Vitali are idei clare.

„Am avut o dorință mare, dar acum am renunțat la ea : aceea de a juca cu tricoul numărul 9 al Bolognei, orașul din care am plecat cu multe regrete. Visul meu ? Să fiu luat în considerație de către Valcareggi pentru națională. Știu că e greu să iau locul lui Mazzola sau al lui Anastasi, dar acum — cînd în afară de echipa A se fac atîtea alte reprezentative — poate a venit momentul să-și aducă aminte selecționerii și de mine. Am, dacă se poate spune, dezavantajul că joc într-o echipă care se zbate în periferia clasamentului, dar mă bucur că — chiar în aceste condiții — am reușit să conduc în clasamentul golgeterilor campionatului".

Se spune în Italia că șansa cea mare a lui Vitali este aceea de a juca alături de marele talent care e brazilianul Cinesinho, un jucător care în ciuda celor 35 de ani ai săi face uneori pe teren adevărate miracole.

Iată ce spune Vitali :

„Știu că A.C. Milan a făcut oferte concrete lui Lanerossi pentru ca în toamnă să fiu transferat la Milano și că între cele două conduceri de club se duc tratative. Eu personal aș prefera însă că, dacă va fi să plec, să mă duc la Fiorentina. De ce ? Pentru a juca lîngă un jucător de valoarea lui De Sisti. Mi se spune că nici la Milano nu aș avea un coechipier de mai mică utilitate ca „om de creație" și mi se dă în acest sens numele lui Rivera. Dar, oriunde m-aș duce la toamnă, nu-l voi putea uita pe Cinesinho, căruia îi datorez acest sezon splendid, în care m-am lansat".

CESARE TRENTINI

Sandro Vitali, o nouă stea, se numără printre cei mai eficace înaintași din campionatul italian

NOUTĂȚI DIN FOTBALUL PORTUGHEZ

În Portugalia, returul campionatului este în plină desfășurare ; după eliminarea din competițiile europene a cluburilor fruntașe — cu excepția echipei studențești din Coimbra, ACADEMICA — atenția amatorilor de fotbal este concentrată asupra întrecerilor cu caracter intern.

Fruntașa clasamentului, SPORTING, și-a consolidat, se pare definitiv, șansele de a deveni campioană. Cele opt puncte care o despart de cea de-a doua clasată, VITORIA Setubal, nu mai pot fi recuperate nici de aceasta, nici de marele rival al Sportingului, BENFICA, trecută după ultima etapă pe locul trei (cu un joc mai puțin). Aflată într-o formă impresionantă, fruntașa clasamentului a cîștigat un meci greu în deplasare, cu F. C. Porto, proaspăt întoarsă din Brazilia unde a smuls un merituos rezultat de egalitate în fața echipei Sao Paulo F. C. Înfrîngerea echipei din Porto a avut loc în prima zi de activitate a noului antrenor al acesteia, Tom Docherty, venit de la echipa engleză Aston Villa. După părerea antrenorului echipei Sporting, F. Vaz, forma bună a lui Peres, Nelson, Damas, Hilario și a celorlalți jucători pe care-i conduce le va asigura timp de cel puțin patru ani poziția de lider al campionatului național.

Tînăra echipă Vitoria Setubal și-a continuat neîntrerupt ascensiunea la ale cărei începuturi am fost martori și noi, în meciul cu Rapid. Considerată de unii drept cea mai puternică echipă portugheză de astăzi și care practică fotbalul cel mai spectaculos, Vitoria Setubal luptă de la egal la egal cu vechea „regină" a fotbalului portughez, Benfica. Conceiçao, Tomé, Vitor, Baptista și Arcanjo **sînt principalele figuri ale meciurilor frumoase la care vin să asiste cu regularitate chiar spectatori din Lisabona.**

Benfica trece în prezent printr-o gravă criză. Evoluții nesemnificative, distanțării tot mai accentuate de lider în clasament, li s-au adăugat, după „cazul Eusebio", noi neplăceri : accidentări, suspendări, incidente. La 25 ianuarie, în cursul meciului cu echipa Belenenses, desfășurat acasă pe stadionul Luz, arbitrul a eliminat pentru joc dur doi jucători ai echipei gazdă : Torres **și** Malta da Silva ; **înfuriați, suporterii au invadat terenul în urmărirea arbitrului, salvat însă grație intervenției oportune și lăudabile a internaționalului** Toni **(Benfica). Ca urmare, federația a aplicat clubului unele pedepse (iar acesta jucătorilor), iar stadionul Luz a fost suspendat. Aflată în centrul criticilor, echipa s-a afundat și mai mult în derută pierzînd duminica trecută în fața unei echipe terne, C.U.F., cu 0—1. Conducătorii clubului, la inițiativa lui** Francisco Calado, **au folosit „această picătură care a umplut paharul" dînd publicității un comunicat laconic, prin care se anunța desfacerea, prin acord reciproc, a contractului cu cei doi antrenori,** Otto Gloria **și** Fernando Cabrita. **Îndepărtarea cunoscutului antrenor brazilian, la un an și două luni după revenirea lui la cîrma echipei, a stîrnit senzație, mai ales că asemenea gesturi spectaculoase nu erau obișnuite la Benfica. După ce a condus, cu un cert succes, majoritatea echipelor mari din Portugalia și alte două echipe europene (Olympique Marseille și Atletico Madrid), cel mai bun antrenor actual al Portugaliei va căuta probabil să reia tranzacțiile — întrerupte — cu F. C. Napoli sau va reveni la echipa lui, Vasco da Gama, care nu a încetat să-l solicite. Contractul lui Otto Gloria urma să expire în iulie, fără însă ca una din părți să fi manifestat dorința de a-l prelungi. În urma situației create în prezent, a fost desemnat ca antrenor ad-interim jucătorul** José Augusto, **mulți ani internațional, și proaspăt absolvent al unui curs de antrenori. Calm și bun cunoscător al echipei în ansamblu și a fiecărui jucător în parte, José Augusto continua să joace în echipa de rezerve. După o săptămînă, și-a făcut prima apariție ca antrenor, la meciul de rezerve Benfica—Belenenses. Cînd a apărut pe tușă, doi cunoscuți internaționali componenți ai echipei de rezerve a Sportingului,** portarul Carvalho **și** Alexandre Baptista, **adversarii lui de miercurea trecută, au venit și l-au îmbrățișat. Deși activitatea lui Jose Augusto ca antrenor va fi de scurtă durată, el își propune să aplice în acest răstimp mai multe idei personale. Între timp, s-a renunțat la perspectiva aducerii unui antrenor englez, avîndu-se în vedere dificultățile de limbă ; dintre antrenorii de limbă neo-latină, cel mai des este amintit numele lui** Di Stefano, **reîntors de curînd în Spania după debutul său de antrenor în Argentina, unde a condus la titlu echipa Boca Juniors.**

După înfrîngerea cu 3—0 suferită la Paris în fața selecționatei franceze, echipa de juniori a Portugaliei a învins categoric cu 4—0 pe stadionul Alvalade din Lisabona, la 5 februarie, selecționata Spaniei. Cele trei reprezentative își dispută dreptul la calificare pentru turneul final U.E.F.A.

Forma excelentă a echipelor de club Sporting și Vitoria Setubal, speranțele într-o revenire spectaculară a Benficăi și constituirea unei echipe valoroase de juniori sînt pentru portughezi izvoare suficiente de optimism înaintea meciului cu Italia din 10 mai și, mai tîrziu, pentru o comportare mai fericită în campania pentru München.

T. LAURENȚIU

VRÎND—NEVRÎND

Imaginea de mai sus reprezintă un aspect din timpul unui antrenament al cunoscutei echipe spaniole F.C. Barcelona. *Aceasta, după cum se ştie are de curînd un nou antrenor, pe englezul* Vic Buckingham, *care pentru a se face înţeles de către jucătorii în subordine — recurge la serviciile unui interpret, american de origine, pe nume* Getman, *bun cunoscător al limbii spaniole, şi profesor de limbi străine.* Getman *se achită foarte bine de misiunea sa, dar, la rugămintea lui* Buckingham, *cînd au loc şedinţele de pregătire fizică, interpretul execută efectiv programul stabilit de antrenor, pentru a-i da o mai mare eficacitate, astfel că, vrînd-nevrînd, el este la fel de bine pregătit fizic ca şi jucătorii echipei. În prim plan,* Buckingham *şi* Getman.

RISCURILE MESERIEI!

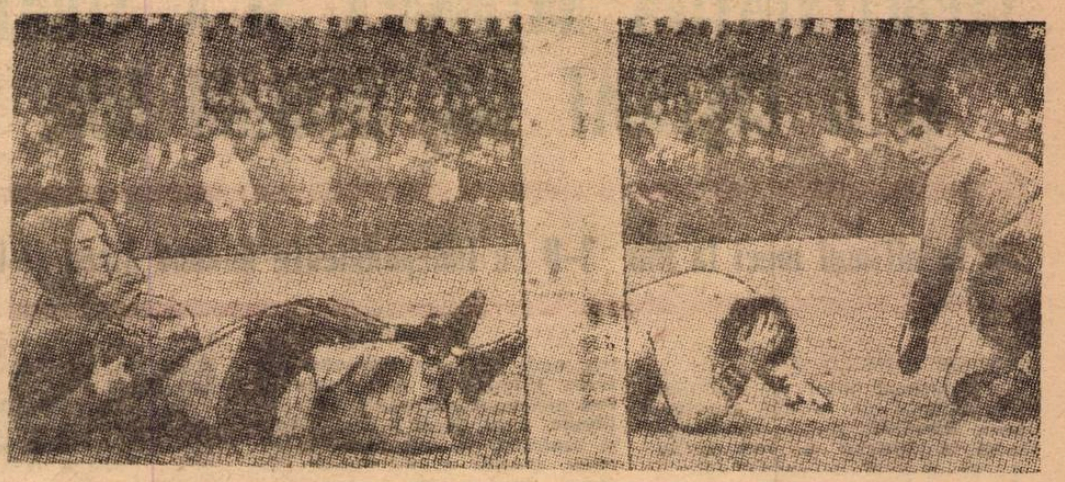

Să mai spună cineva că meseria de fotoreporter sportiv nu-i lipsită de pericole! Priviţi instantaneul! În cursa sa spre poarta adversă, atacantul nu s-a putut opri şi a rezultat o ciocnire cu fotoreporterul, aflat la o distanţă prea mică faţă de linia de margine a terenului. „Combatanţii" sînt la pământ. Atacantul a primit, se pare, o puternică lovitură în cap; fotoreporterul protejează cu toată grija aparatul de luat vederi.

extern MAGAZIN extern

12.000 SPECTATORI LA UN MECI DE REZERVE!

Performanţa s-a înregistrat în **Anglia.** La întîlnirea dintre **echipele** de rezerve ale cluburilor **Tottenham** şi **Arsenal,** meci la care — în mod obişnuit — nu **asistau** mai mult de 2000 de spectatori. Care a fost motivul unei **asemenea** afluenţe ? În echipa de **rezerve** a lui **Tottenham** jucau **nu** mai puţin de patru internaţionali, trimişi în echipa a doua de antrenorul **Bill Nicholson ;** e vorba de nici mai mult nici mai puţin de cît de celebrul **Jimmy Greaves,** apoi de centrul atacant al echipei **Scoţiei — Gilzean —** şi de alţi doi internaţionali. **Knowles şi Kinnear.** Toţi au jucat excelent, dînd **„apă la moară"** adversarilor lui **Nicholson.** Mai ales simpatizanţii lui **Greaves** au cerut — cu vehemenţă şi zgomotos — la terminarea întîlnirii, reintroducerea lui în prima formaţie. **Greaves** a declarat că este gata să plece imediat de la **Tottenham** dacă primeşte vreo ofertă de la alt club.

UN NOU STADION ÎN BRAZILIA

● În luna martie va avea loc inaugurarea marelui stadion „Estadio Mineiro" din Minas Gerais (Brazilia). Stadionul are 120.000 de locuri şi instalaţii dintre cele mai moderne. Invitatul de onoare al ceremoniei de inaugurare va fi sir Stanley Rous, preşedintele F.I.F.A.

O REÎNTRARE SENZAŢIONALĂ

Senzaţie în Cupa Angliei ! Jucînd în deplasare, la **Northampton, Manchester United** a obţinut victoria la un scor neobişnuit : 8—2 ! Dar nu numai atît. Şase goluri le-a înscris acelaşi jucător : faimosul **George Best!** Notăm că internaţionalul nord-irlandez reintră în această partidă după 28 de zile de suspendare... Şi, cum se vede, şi-a făcut o reintrare senzaţională. El a marcat patru goluri consecutive, apoi pe celelalte patru le-a împărţit cu **Kidd.** În fotografia alăturată îl vedeţi pe **Best** înscriind cu capul primul din seria celor 6 goluri.

Celor două performanţe realizate de Manchester United şi Best suporterii lor înfocaţi le-au adăugat însă, o ispravă care a dus pe vreo 15 dintre ei la... poliţie. Ei au provocat un scandal enorm la gara din Northampton.

● Pentru acte de indisciplină şi declaraţii inexacte făcute presei, internaţionalul maghiar de la Ferencvaros, Gyula Rakosi, a fost suspendat de către clubul său pînă la data de 1 iulie a. c.

● Relansarea fotbalului la Paris prin înfiinţarea unei echipe, Paris F. C., care începînd din anul viitor va participa la campionatul primei divizii, se bucură de cele mai bune auspicii. Intensa propagandă făcută prin radio, televiziune, presă etc. a avut darul să atragă un mare număr de membri cotizanţi. Numai într-o singură zi s-au înregistrat peste 9.000 asemenea membri care, cu o cotizaţie minimă de 25 franci, devin acţionari ai clubului organizat pe principiul societăţii pe acţiuni.

● Aflat cu echipa sa, Partizan Belgrad, **în Mexic, portarul internaţional** Curkovici **a declarat :** „Mexicanul Ignacio Calderon este cel mai bun portar pe care l-am văzut vreodată. El are o perfectă poziţie în poartă. Acţionează hotărît şi la momentele cele mai potrivite, dirijează perfect apărarea, ceea ce n-am văzut la nici un alt portar".

● La cursul de arbitri care se va ţine la Ciudad de Mexico cu puţin timp înaintea începerii turneului final al C. M. tema principală va fi intitulată, „Ce este faultul ?" şi va fi susţinută cu ajutorul unor filme puse la dispoziţie de către federaţia engleză care posedă o bogată documentaţie de acest fel.

● Cuplul Karl Decker — Robert Kösner, **care de anul trecut asigură conducerea tehnică a echipei** Rapid Viena, **şi-a prelungit contractul pe încă doi ani de zile.**

● Cele două manşe ale finalei „Cupei europene a tîrgurilor" se vor juca în zilele de 21 sau 22 şi respectiv 28 sau 30 aprilie a.c. Amintim că sferturile de finală se vor juca pînă la 8 martie iar semifinalele pînă la 15 aprilie a.c.

● În prezent, celebrul club brazilian Vasco da Gama duce tratative pentru achiziţionarea lui Eusebio. În cazul cînd transferul mozambicanului va fi refuzat de către Benfica, **atunci se va încerca împrumutarea lui pentru un an sau doi ani.**

DUPĂ 7 ANI...

Sînt rare cazurile de mare stabilitate a antrenorilor de fotbal. De aceea, atunci cînd un tehnician reuşeşte să rămînă mai mult timp la un club, faptul este înregistrat ca o performanţă, ca un veritabil record.

Cu o asemenea ispravă se poate lăuda antrenorul Helmut Johannsen, *care a antrenat 7 ani consecutiv aceeaşi echipă:* Eintracht Braunschweig. *Un adevărat record. Dar va trece şi în al 8-lea an? Iată întrebarea pe care şi-o pun amatorii de fotbal din R.F. a Germaniei. Se pare însă, că Johannsen nu pare dispus şi că va lua drumul altui club. Se vorbeşte de Hanovra...*

TESTAMENT ÎN FAVOAREA FOTBALULUI !...

Se numea Weston MacLean, un adept al fotbalului. A murit la trei zile după ce şi-a sărbătorit împlinirea a 19 ani, lăsînd în urmă un testament prin care economiile sale reveneau... fotbalului.

Ultima lui dorinţă a fost să se instituie o distincţie care să fie acordată în fiecare an celui mai bun portar junior din liga de fotbal juniori din **Long Islands.** Primul care a primit **„Distincţia MacLean"** a fost **Steve Goldstein,** portarul clubului **Deer Park Athletics,** care a făcut dovadă de acelaşi înalt spirit sportiv ca şi donatorul.

PENALTIURILE LUI „RADI"

Cunoscutul internaţional iugoslav *Radenkovici,* care joacă de mai mulţi ani la clubul vest-german *München 1860,* fiind unul dintre marii favoriţi ai spectatorilor, a reuşit să apere 9 dintre penaltiurile care i-au fost trase. *Radenkovici* are, acasă, o frumoasă colecţie de fotografii care surprind momentele cînd el apără cele 9 lovituri de pedeapsă. „Victimele" lui *Radenkovici* sînt : *Reitgassl, Windhausen* (Kaiserlautern), *Hermann* (Schalke 04), *Ulsass* (Brunswich), *Trimhold* (Frankfurt), *Emmerich* (Dortmund), *Hoffmann* (Sttutgart), *Hellingrath* (Hanovra), *Netzer* (Moenchengladbach). *Radenkovici* „vînează" acum a 10—a victorie în materie de penaltiuri...

„ANALIZA" LUI RIVA

Ziarul *„Corriere della Sera"* publică o interesantă caracterizare a atacantului nr. 1 din fotbalul italian, *Gigi Riva (Cagliari)* în care *„squadra azzurra"* îşi pune mari speranţe pentru C.M. 1970.

Dar iată „fizionomia" *Riva* în cuvinte :

valoarea atletică — REMARCABILĂ ; rapiditatea — SURPRINZĂTOARE ; driblingul — BUN ; jocul de cap — PERFECT ; şutul cu piciorul stîng — PERFECT ; şutul cu piciorul drept — MEDIOCRU ; valoare spectaculară — EXCELENTĂ ; simţul jocului — DISCRET ; precizia paselor — BUNĂ ; rezistenţa la şocuri — BUNĂ ; curajul — FORMIDABIL.

CUVINTE ÎNCRUCIŞATE

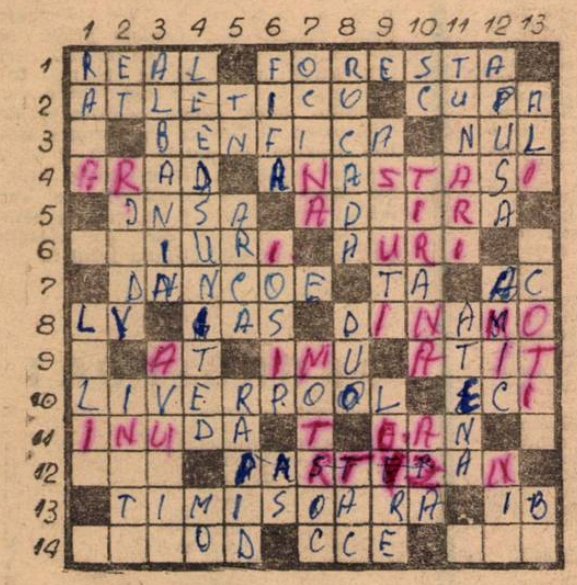

ORIZONTAL 1) Multiplă **campioană** a Spaniei, **învingătoare** în numeroase **ediţii** ale C.C.E. — **Divizionară** C, finalistă a **Cupei** României. 2) **Echipă** spaniolă prezentă în **actuala** ediţie a Cupei **Cupelor** — Cea a Romă**niei** a fost cîştigată de Steaua. 3) Echipa lui Eusebio, campioana Portugaliei — Rezultat egal. 4) Oraş prezent pentru prima dată în C.C.E. — A înscris unul din cele mai frumoase goluri în finala Campionatului Europei. 5) Dar — Fostă campioană a Austriei. 6) Cute — A polei cu aur. 7) Prezent la Rapid şi în naţională (2 cuv.) — În atac ! — Iniţialele clubului Milan. 8) La Vojvodina! — Întreprindere Agricolă de Stat — A cucerit titlul, în campionatul nostru, de 4 ori consecutiv. 9) Atmosferă — A cîştigat una din seriile diviziei C — Nimic mai mult. 10) Fostă campioană a Angliei — 3/4 din meci ! 11) Udă — Soi de peşte. 12) Fluviu în patria lui Uwe — Finalistă a C.C.E. 13) Oraşul Ripensiei — Ionică Bogdan. 14) Neiniţiat (reg) — Competiţie din care au fost eliminate şi Milan şi Real Madrid — Echipă maghiară participantă în C.C.

VERTICAL 1) ...ETO, formaţie maghiară debutantă în C.E.T. — Adversară a echipei Levski Sofia în C.C. 2) Şi (fr) — A făcut parte din echipa Braziliei împotriva campioanei mondiale (1969) — A copia. 3) Participantă la Cupa Balcanică — Campioana Luxemburgului... 4) ...şi a Angliei (2 cuv) — La Lokomotiv ! 5) Tudor Niculescu — Corabie — Fostă campioană a tării noastre. 6) Înalt for fotbalistic — Nume iugoslav — Iniţialele clubului lui H.H. 7) Moşie (înv) — Şi-a serbat, în 1969, 10 ani de prezenţă la Rapid. 8) Mişcare şahistă — Cuplu — Baston la biliard. 9) A îndemna — Fluviu în Franţa. 10) Sec ! — Reşedinţa campioanei „17 Nandori" din Albania — Scriitor spaniol. 11) Epitetul celor de la Arsenal — Aici Dumitrache a marcat 2 goluri grecilor. 12) Stinsă (fig) — Prieten — Cui bont. 13) Portar internaţional turc, prezent în preliminarii — Patria lui Denis Law — Echipă din Copenhaga.

Dicţionar : **OAN, AZA**

SERGHEI COLOŞENCO

PERFORMANŢE

DEZLEGAREA CAREULUI DIN NR. 195

Orizontal 1) Adamache — Ajax. 2) Domide — Milan. 3) Ene — Arsenal — N. 4) L — Ran — Tu — Riva. 5) Amicale — Fişic. 6) Iaci — Law — C.C.E. 7) Draci — U.M.B. — O.N.T. 8) Eo — Lima — Ea — Ei. 9) Chile — Lopez. 10) P — A. C. — Alegre — G. 11) Elias — Eire — Ar. 12) Rat — Tentativă. 13) Universidad — N.

FOTBAL

REVISTĂ SĂPTĂMÎNALĂ

Redacţia şi ad-tia : Bucureşti, Bd. Mărăşti 26, sectorul I, telefon 17.55.18

COLEGIUL DE REDACŢIE

Constantin Chiriţă, Ştefan Covaci, Gh. Dumitrescu, Pavel Marcu, Aurel C. Neagu (redactor şef), Angelo Niculescu, Andrei Rădulescu, Dumitru Tomescu, Stelian Trandafirescu (redactor-şef adjunct), Radu Urziceanu (secretar general de redacţie), Emerich Vogl, Ion Voica, Ion Voinescu.

Prezentarea grafică Liviu Bobocea

REPREZENTATIVA NAȚIONALĂ ȘI-A VERIFICAT „JUCĂTORII DE CURSĂ LUNGĂ" ȘI A CÎȘTIGAT DOI TITULARI NOI: DUMITRU ȘI NEAGU

— În ultimul meci la Rio 3-0 cu Independiente Buenos Aires și locul 2 în clasamentul turneului —

DE LA TRIMISUL NOSTRU SPECIAL
AUREL C. NEAGU

RIO DE JANEIRO, 24

Cu ultimul meci al turneului internațional de la **Rio**, selecționata **României** și-a încheiat turneul în **America de Sud** cu un bilanț general favorabil : în 8 jocuri a obținut 4 victorii, 2 rezultate de egalitate și a pierdut două, marcînd 12 goluri (Neagu 5, Domide 3, Lucescu și Dumitrache cîte 2) și primind 9.

Acest bilanț putea fi mai bun — și acest lucru l-au arătat partidele cu **Vasco da Gama** și **Independiente**, în care echipa a avut o comportare mai aproape de valoarea și posibilitățile sale. Unele scăderi și numeroasele ratări însă, din meciul cu **Flamengo**, au împiedicat-o să realizeze, și în această întîlnire, un rezultat favorabil cu care, eventual, să cîștige turneul de aici. Așa, însă, victoria finală a revenit echipei Flamengo, care a realizat maximum de puncte (6) și un golaveraj de 12—2.

REVENIREA...

Penultimul meci al turneului, cel cu **Vasco da Gama**, a însemnat pentru formația noastră prilej de reabilitare după 1—4 cu **Flamengo**. De data aceasta ea a fur-

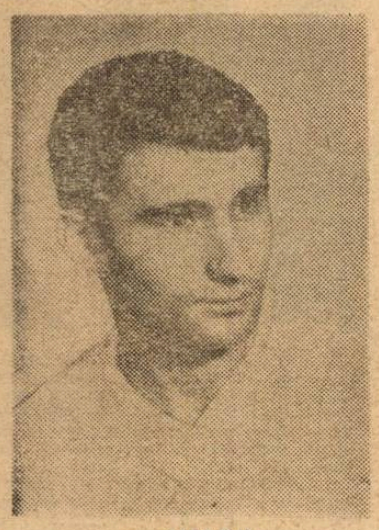

NEAGU

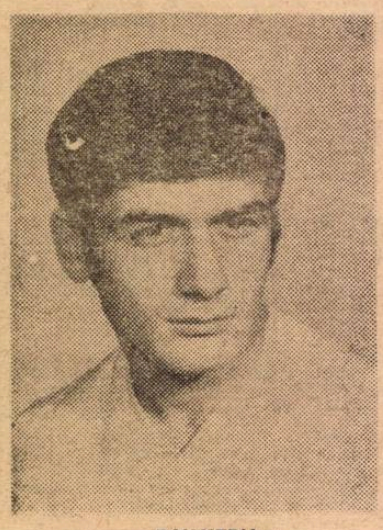

DUMITRU

nizat un joc superior, cu care și-a dominat adversarul, în special după pauză. După o repriză mai mult de studiu, în care am ratat prin Dumitrache o mare ocazie, în min. 10, dar și adversarii o situație și mai favorabilă (11 m tras de **Tiao** și apărat de **Răducanu** în min. 24), a urmat partea din joc în care ne-am concretizat superioritatea prin golurile marcate de **Dumitrache** și **Neagu**.

În felul acesta am obținut o victorie fără drept de apel, aplaudată de spectatori.

FINAL PE „MARACANA"

Încheierea turneului internațional a însemnat un mare succes de public (115 000 de spectatori) pentru organizatori, iar pentru **Flamengo** cucerirea **„Cupei Ottavio Pinto Guimaraes"**, președintele federației carioca **(Guanabara-Rio)**. Aspectul tribunei mi-a prezentat scene care nu se uită ușor. Le-a creat marea rivalitate dintre cele două cluburi din **Rio**, Flamengo și Vasco da Gama, ai căror suporteri înfocați și-au ocupat locurile în tribune încă de la primul meci, **România — Independiente** (a patra clasată în campionatul **Argentinei)**, în ciuda timpului călduros (temperatura : +27°). Impresionantă galeria lui **Flamengo : 70%** din spectatori, toți fluturînd steaguri și stegulețe, aruncînd petarde sau artificii și intonînd imnul clubului.

În această atmosferă a început jocul nostru, la încheierea căruia am avut satisfacția unei victorii nete și a unor frumoase aprecieri.

„JORNAL DOS SPORTOS" APRECIAZA

Înainte de a nota observațiile mele, găsesc interesant să reproduc un fragment din cronica inserată în **„Jornal dos Sportos"** din **Rio**, care scrie : **„România a învins cu ușurință, după ce a dominat jocul. În final, argentinienii — iritați — au recurs la violență și lovituri. A fost un joc frumos datorită românilor, care au fost bine organizați tactic și au folosit extremele ca principale arme pentru a străpunge apărarea adversă. Argentinienii, în schimb, au căutat să pătrundă prin centru, unde apărarea românilor era forte. Primele 25 de minute au fost mai mult sau mai puțin echilibrate. Apoi, jocul a fost condus și controlat, în întregime, de români. Partida a fost foarte frumoasă după pauză, cînd românii au jucat dezlănțuit, în ciuda intervențiilor violente ale adversarilor, ceea ce a determinat intervenția antrenorului român pe lîngă arbitru. În acest meci, românii au făcut ce-au vrut".**

JOC LA DISPOZIȚIE

Într-adevăr, în această ultimă partidă, echipa noastră a avut ocazia să realizeze o victorie de proporții. Ansamblul a funcționat bine, iar atacul a creat faze și spectaculoase și eficace. Păcat însă că a ratat foarte mult. Din acest motiv a și fost înlocuit **Dumitrache**, care a pierdut două ocazii, în min. 32 și 34. De asemenea, **Domide** (min. 62), **Lucescu** (min. 65), **Neagu** (min. 69), **Lucescu** (min. 75) și **Dinu** (min. 80) au ratat situații din careu, unele la 5—6 m de poartă ! Fazele au fost aplaudate de public, asupra căruia echipa noastră a lăsat o frumoasă impresie.

O notă specială lui **Lucescu** care — în mare formă — a fost animatorul atacului și a contribuit direct la construirea fazelor din care s-a înscris, fiind chiar autorul unui gol. De altfel, **Lucescu** a fost premiat (cu un aparat de radio) de organizatori, ca fiind cel mai bun jucător din meciul cu **Independiente**.

CUM S-A MARCAT

Merită consemnat modul cum au fost înscrise golurile, pentru că au constituit rodul unor faze bine construite :

MIN. 9 : acțiune pe stînga, **Dumitrache** îl lansează pe **Lucescu**, care-l driblează pe **Mîrcoli** și pasează, în adîncime, lui NEAGU. Șut și gol : 1—0.

MIN. 61 : **Ghergheli** îl deschide pe **Lucescu** pe dreapta, îl driblează pe **Pavoni** și de la marginea careului centrează la DOMIDE : 2—0.

MIN. 89 : combinație **Nunweiller — Domide** și apoi pasă lui LUCESCU, care șutează din unghi, de la marginea careului : 3—0.

SCURT BILANȚ ȘI CONCLUZII

La capătul acestui turneu să facem un scurt bilanț.

Au participat la toate 8 jocuri : **Dinu, Nunweiller VI** și **Lucescu.** La 7 meciuri : **Sătmăreanu, Dumitru, Neagu, Dobrin, Domide.**

Minute jucate : **Neagu** 630, **Sătmăreanu** 621, **Lucescu** 612, **Dinu** 604, **Nunweiller** 554, **Dumitru** 521, **Răducanu** 495, **Hălmăgeanu** 495, **Dobrin** 494, **Mocanu** 450, **Dumitrache** 408, **Lupescu** 363, **Deleanu** 270, **Dembrovschi** 267, **Domide** 264, **Ghergheli** 262, **Dan** și **Ghiță** cîte 225.

Primii 11 alcătuiesc exact echipa calitativă care rezultă din acest turneu : **Răducanu — Sătmăreanu, Hălmăgeanu, Dinu, Mocanu — Dumitru, Nunweiller VI — Neagu, Dobrin, Dumitrache, Lucescu.**

Ce a arătat acest turneu ? Că echipa națională, care a obținut calificarea pentru Mexic, a cîștigat doi noi jucători : **Dumitru** și **Neagu**, revelațiile acestui turneu. Apoi, **Domide** (3 goluri în 264 de minute) se află, și el, pe acest drum. Cu acești jucători s-a schimbat, în bine, structura echipei : **Dinu** stoper, și **Dumitru** mijlocaș. Turneul a consacrat **jucătorii de bază**, cei „de cursă lungă", care au confirmat valoarea și încrederea : **Răducanu, Sătmăreanu, Dinu, Mocanu, Nunweiller VI, Lucescu** și **Hălmăgeanu**, plus **Dumitru** și **Neagu. Domide** se apropie de ei. În schimb **Dan, Dobrin, Deleanu** și **Ghiță** s-au arătat fără rezistența necesară unui turneu lung, sensibili la dificultăți, emotivi și capricioși. **Dumitrache** a fost inegal, **Dembrovschi** sub forma din toamnă, lipsit de încredere. **Ghergheli** și **Lupescu** muncitori, cu multă bunăvoință.

De remarcat, în final, că **Sătmăreanu, Lucescu, Răducanu** și **Dumitrache** au făcut impresie mare în Brazilia, fiind obiectul atenției presei.

IMPRESII DIN TABĂRA NOASTRĂ

La încheierea turneului sud-american am vrut să aflu părerile cîtorva dintre cei care au făcut parte din caravana noastră.

Firește, primul căruia i-am cerut o declarație, a fost antrenorul **ANGELO NICULESCU.** Iată spusele sale : **„Consider campania noastră sud-americană ca fiind deosebit de utilă pentru scopul nostru final — participarea la marea întrecere din Mexic. Am făcut o pregătire foarte bună cu acest prilej, partidele jucate constituind un schimb de experiență la un nivel superior. Ceea ce mă bucură, în special, a fost confirmarea calităților echipei noastre care joacă un fotbal de concepție modernă, tehnic și spectaculos chiar în companii foarte puternice. Totodată s-a verificat capacitatea globală a lotului reprezentativ. Printre deficiențe am notat pregătirea fizică încă nesatisfăcătoare, faptul că trebuie mărită viteza de joc, că nu utilizăm forța corespunzător prevederilor regulamentare, jucătorii noștri folosind încă împingerile, element sancționat de arbitru. Puteam obține rezultate și mai bune dacă nu am fi făcut aceste verificări individuale, care ne-au clarificat și mai mult asupra potențialului jucătorilor. În vederea jocurilor din Mexic, vom întări echipa cu elementele care, cu prilejul turneului brazilian, și-au confirmat valoarea. Perspective de titularizare au în special Dumitru și Neagu, dar vom încerca și elemente verificate cu prilejul turneului din Australia. M-a bucurat foarte mult faptul că lotul nostru s-a dovedit din nou un colectiv sudat".**

Iată părerea căpitanului echipei, **LUCESCU : „Turneul ne-a folosit foarte mult, oferindu-ne excelente condiții de pregătire. Consider că valoarea echipei noastre a crescut. De aceea, abordăm partidele cu echipele tari fără acel complex de inferioritate pe care le simțeam cu ani în urmă. Cît despre turneul în sine, pot spune că a fost incomparabil mai bun din punct de vedere valoric decît cel de acum doi ani. Mă bucură integrarea în jocul nostru a tinerilor Dumitru și Neagu".**

SATMAREANU : „Turneul ne-a dat o imagine mai exactă a fotbalului sud-american. Acum jucăm mai elastic, mai încrezători în forțele noastre. Turneul a fost excelent și pentru că a completat echipa cu Dumitru și Neagu care altfel nu s-ar fi relevat. Personal sînt bucuros că m-am comportat bine".

DUMITRU : „Sînt fericit că am corespuns în echipa națională. Am avut mult curaj și cred că pot face față în continuare jocurilor care ne așteaptă. Turneul mi-a folosit din toate punctele de vedere pentru cariera mea de fotbalist".

HALMAGEANU : „Turneul a fost fructuos. Cunoaștem acum fotbalul brazilian, care în această țară înseamnă mai mult decît un simplu joc sportiv. Jucătorii noi se integrează bine în jocul de ansamblu al echipei. Cît despre mine, am început mai greu, dar pe urmă mi-am îndeplinit bine rolul de „cuvertură". Accidentul pe care l-am suferit merge spre bine și voi putea juca în campionat".

RADUCANU : „Ce să vreau mai mult ? N-am primit gol pe Maracana. Dacă nu voi primi nici la Guadalajara..."

CLASAMENTUL TURNEULUI DE LA RIO

1. Flamengo	3	3	0	0	12— 2	6
2. România	3	2	0	1	6— 4	4
3. Vasco da Gama	3	0	1	2	1— 5	1
4. Independiente	3	0	1	2	2—10	1

18 Februarie, la Rio de Janeiro

ROMANIA — VASCO DA GAMA 2—0 (0—0)

Stadionul Maracana, 70 000 spectatori, arbitru Fose Mario Vinha.

Au marcat : DUMITRACHE (min. 50) și NEAGU (min. 82).

In min. 24 Răducanu a apărat un 11 m executat de Tiao.

ROMANIA : Răducanu 9 — Sătmăreanu 7, Hălmăgeanu 7 (min. 46: Lupescu 7), Dinu 8, Mocanu 9 — Dumitru 8, Nunweiller VI 7 — Neagu 7, Dobrin 6 (min. 76: Ghergheli 7), Dumitrache 7 (min. 78: Domide 7), Lucescu 8.

VASCO DA GAMA : Andrade — Fidelis, Rossi, Orlando, Eberval — Alcir, Villi — Benetti, Luis Carlos, Kosilek, Tiao.

In deschidere : Flamengo — Independiente 6—1.

22 februarie, la Rio de Janeiro

ROMANIA — INDEPENDIENTE 3—0 (1—0)

Stadionul Maracana, 115 000 spectatori, arbitru Carlos Costa.

Au marcat : NEAGU (min. 12), DOMIDE (min. 61) și LUCESCU (min. 89).

ROMANIA : Răducanu 8 — Sătmăreanu 8, Lupescu 7, Dinu 9, Mocanu 7 — Dumitru 8, Nunweiller VI 8 — Neagu 8, Dobrin 6 (min. 58: Ghergheli 7), Dumitrache 7 (min. 42 : Domide 8), Lucescu 10.

INDEPENDIENTE : Trucchia — Mircoli, Moajes, Fugoeirca, Pavoni — Raimondo, Tardivo (min. 54: De la Mata) — Bernao, Yazalde (min. 67: Maglioni), Tarabini, Adorno.

In min. 85 Mircoli și Dumitru au fost eliminați pentru lovire reciprocă, iar în min. 86 a fost eliminat Maglioni care l-a lovit pe Lucescu.

In meci vedetă : Flamengo — Vasco da Gama 2—0 (0—0). Au marcat : Liminha (min. 51) și Arilson (min. 63).

CORESPONDENȚII NOȘTRI TRANSMIT :

SPIONAJ... RECIPROC. Apropiatele meciuri **Celtic Glasgow — Fiorentina** din C.C.E. sînt pregătite cu mare atenție în ambele tabere. Spre a cunoaște cît mai mult din jocul viitorilor adversari, antrenorii celor două formații au decis să urmărească, la fața locului, situația. Astfel, săptămîna trecută, **Pesaola** — antrenorul **Fiorentinei** — a urmărit la **Glasgow** partida dintre marile rivale scoțiene, **Celtic — Rangers. Pesaola** a declarat la întoarcere că, din păcate, n-a putut să vadă prea mult. Partida a fost foarte nervoasă, cu excesive duritați, cu invadări ale terenului de către suporterii ambelor echipe. **Pesaola** consideră că cei mai valoroși oameni ai lui **Celtic**, în acest moment, sînt **Gemmel, Murdoch, Lenox** și **Johnstone.** La rîndul său, antrenorul campioanei **Scoției, Jock Stein, va fi prezent la întîlnirea Fiorentina — Torino** de duminică.

ECHIPA PERULUI VINE TOTUȘI ÎN EUROPA. Deși se anunțase, la un moment dat, că reprezentativa **Perului a renunțat** la turneul său european, totuși, la insistențele selecționerului **Didi,** ea va efectua proiectata serie de meciuri. Primele trei jocuri, de acum perfectate, se vor disputa în **Italia,** începînd de la 14 aprilie, cu echipele Lanerossi Vicenza, Milan și Lecce (aceasta din urmă din Divizia C). De notat că în a doua partidă cu echipa **Bulgariei,** în care a pierdut cu 4—2, reprezentativa **Perului** a prezentat 8 jucători din lotul de rezerve.

VOIAJORUL VALCAREGGI. Selecționerul echipei **Italiei, Giuseppe Valcareggi,** desfășoară o intensă activitate de informare directă asupra echipelor participante la turneul final al C. M. Astfel, el va fi prezent la meciul de astăzi, de la **Bruxelles (Belgia—Anglia)** iar la 15 martie va fi la **Montevideo** pentru jocul **Uruguay—Brazilia.**

Bologna, 24 februarie **CESARE TRENTINI**

VIOLENT ATAC AL LUI ZAGALLO CONTRA LUI SALDANHA. După puternicile critici ale antrenorului **Zeze Moreira** la adresa selecționerului **Saldanha,** o altă celebră figură a fotbalului brazilian, fostul internațional **Zagallo** — titular al formațiilor-campioane mondiale în 1958 și 1962 — îl atacă vehement pe directorul tehnic al reprezentativei. **Zagallo,** în prezent antrenor al echipei **Botafogo,** începe prin a prezice că **„echipa Braziliei nu va trece în nici un caz de sferturile de finală. Echipele Angliei și Cehoslovaciei sînt prea puternice pentru ea și cred că și echipa României va reuși s-o învingă dacă va prinde o zi ca aceea din partida cu Vasco".** Mai departe **Zagallo** consideră total nepotrivită alegerea lui **Saldanha** pentru postul de selecționer. El a împrăștiat o mare de optimism asupra întregii **Brazilii** care crede că drumul în **Mexic** și cucerirea celei de a treia **„Cupe Jules Rimet"** reprezintă simple formalități. **„Dar,** scrie **Zagallo** în articolul apărut în **„Globo"** duminică, **peste patru luni, Saldanha va căuta un post într-o redacție și nu știu dacă îl va găsi".** Selecționerul a răspuns a doua zi, într-un interviu la radio, criticilor lui **Zagallo** arătînd că își menține încrederea în șansele echipei sale, cu toate că — dacă ar munci cît muncesc jucătorii europeni la antrenamente — pentru fotbaliștii brazilieni chiar că întrecerile mondiale ar reprezenta simple formalități. **Saldanha** a încheiat spunînd că **„lupta din aceste zile, cu criticile și observațiile e mult mai grea decît aceea care ne așteaptă în Mexic".**

LO BELLO SE RETRAGE. Puternic decepționat de nealegerea sa printre arbitrii care vor conduce partide în **Mexic,** cunoscutul arbitru italian **Concetto Lo Bello,** care ceruse timp de gîndire... spre a nu lua hotărîri pripite — în momentul cînd a aflat rezultatul reuniunii de la **Paris** s-a decis : va abandona activitatea de arbitru !

Zürich, 24 februarie **MARIO WIDMER**

TURNEUL OLIMPIC 1972

Turneul olimpic din 1972, în R.F. a Germaniei, se va desfășura după o formulă modificată. Cele 16 echipe calificate vor fi repartizate în patru grupe de cîte patru, urmînd să joace, în cadrul grupelor, fiecare cu fiecare: la 27, 29 și 31 august 1972 cele din grupele I și a III-a, la 28 și 30 august, și 1 septembrie, cele din grupele a II-a și a IV-a. Primele două clasate din fiecare grupă se vor califica pentru... semifinale. Aici este modificarea față de sistemul folosit pînă acum. **Cele opt echipe vor constitui două grupe semifinale de cîte patru și fiecare va disputa cîte trei partide,** la datele de 3, 5 și 7 septembrie 1972. **Cîștigătoarele acestor două grupe semifinale se vor întîlni în finală** la 9 septembrie pentru titlul olimpic, iar cele clasate pe locul 2 își vor disputa **locul 3.**

PRONOSPORT

1. Bologna — Milan	X
2. Brescia — Palermo	1
3. Cagliari — Napoli	1
4. Inter — Juventus	1
5. Lazio — Roma	X
6. Sampdoria — Bari	1
7. Torino — Fiorentina	X
8. Verona — Lanerossi	1
9. Catania — Ternana	X
10. Foggia — Monza	1
11. Livorno — Atalanta	X
12. Mantova — Reggina	X
13. Varese — Modena	1

Redacția și administrația : Bd. Mareșal nr. 66, București. Tiparul : I. P. Informația : str. Brezoianu 23—25

SÎMBĂTĂ ȘI DUMINICĂ, ÎN 7 ORAȘE ALE ȚĂRII

ÎNCEPE RETURUL DIVIZIEI A!

CAMPIONATUL CONTINUĂ SUB SEMNUL PREGĂTIRILOR PENTRU O CÎT MAI BUNĂ REPREZENTARE A FOTBALULUI ROMÂNESC ÎN TURNEUL FINAL AL CAMPIONATULUI MONDIAL

TUTUROR FACTORILOR CARE CONCURĂ LA REUȘITA COMPETIȚIEI, SUCCES!

PROLETARI DIN TOATE ȚĂRILE, UNIȚI-VĂ!

FOTBAL

REVISTĂ SĂPTĂMÎNALĂ

ANUL V

197

MIERCURI 4 MARTIE 1970

12 PAGINI

2 LEI

BILANȚUL TURNEULUI SUD-AMERICAN

MARACANA, 22 februarie — Neagu, cu mîinile ridicate în sus, de bucurie, înscrie primul gol în meciul România — Independiente, cu toată opoziția lui Figueora (6). Victoria cu 3—0 asupra echipei argentiniene va fi consemnată de presa braziliană ca cel mai bun joc al echipei României la Rio. Foto: O GLOBO

COMPORTAREA JUCĂTORILOR

REALIZĂRILE, PERSPECTIVELE ȘI LIPSURILE ECHIPEI

NOTE DE DRUM

CARNAVALUL DE LA RIO

PROGRAMUL RETURULUI CAMPIONATULUI DIVIZIEI B

SERIA I

ETAPA A XVI-a — 15 MARTIE 1970

Progresul Brăila — Metalul Bucureşti	(2—4)
Gloria Bîrlad — Politehnica Galaţi	(0—3)
Metrom Braşov — Poiana Cîmpina	(1—0)
Ceahlăul P. Neamţ — Portul Constanţa	(0—4)
Dunărea Giurgiu — Flacăra Moreni	(0—2)
Sportul studenţesc — Chimia Suceava	(0—2)
Oţelul Galaţi — Metalul Tîrgovişte	(2—4)
Progresul Bucureşti — Ştiinţa Bacău	(0—2)

ETAPA A XVII-a — 22 MARTIE

Flacăra Moreni — Metrom Braşov	(0—3)
Metalul Bucureşti — Oţelul Galaţi	(2—2)
Metalul Tîrgovişte — Gloria Bîrlad	(4—3)
Portul Constanţa — Sportul studenţesc	(4—1)
Politehnica Galaţi — Ceahlăul P. Neamţ	(2—0)
Poiana Cîmpina — Progresul Bucureşti	(0—4)
Chimia Suceava — Dunărea Giurgiu	(1—2)
Ştiinţa Bacău — Progresul Brăila	(0—1)

ETAPA A XVIII-a — 29 MARTIE

Oţelul Galaţi — Dunărea Giurgiu	(1—1)
Ştiinţa Bacău — Poiana Cîmpina	(1—2)
Metrom Braşov — Metalul Bucureşti	(0—2)
Flacăra Moreni — Gloria Bîrlad	(4—6)
Metalul Tîrgovişte — Chimia Suceava	(0—1)
Sportul studenţesc — Ceahlăul P. Neamţ	(0—2)
Progresul Brăila — Politehnica Galaţi	(1—2)
Progresul Bucureşti — Portul Constanţa	(0—1)

ETAPA A XIX-a — 5 APRILIE

Ceahlăul P. Neamţ — Ştiinţa Bacău	(2—0)
Gloria Bîrlad — Metrom Braşov	(2—2)
Oţelul Galaţi — Progresul Bucureşti	(0—3)
Portul Constanţa — Chimia Suceava	(0—2)
Metalul Bucureşti — Sportul studenţesc	(4—4)
Progresul Brăila — Metalul Tîrgovişte	(2—3)
Poiana Cîmpina — Flacăra Moreni	(0—3)
Dunărea Giurgiu — Politehnica Galaţi	(1—2)

ETAPA A XX-a — 12 APRILIE

Politehnica Galaţi — Sportul studenţesc	(0—3)
Metalul Tîrgovişte — Dunărea Giurgiu	(1—2)
Poiana Cîmpina — Progresul Brăila	(0—2)
Metalul Bucureşti — Flacăra Moreni	(1—3)
Ştiinţa Bacău — Portul Constanţa	(0—2)
Metrom Braşov — Ceahlăul P. Neamţ	(0—1)
Progresul Bucureşti — Gloria Bîrlad	(1—1)
Chimia Suceava — Oţelul Galaţi	(0—2)

ETAPA A XXI-a — 19 APRILIE

Gloria Bîrlad — Poiana Cîmpina	(1—4)
Sportul studenţesc — Metrom Braşov	(0—1)
Portul Constanţa — Oţelul Galaţi	(1—4)
Progresul Brăila — Dunărea Giurgiu	(0—1)
Chimia Suceava — Progresul Bucureşti	(0—1)
Politehnica Galaţi — Ştiinţa Bacău	(2—1)
Flacăra Moreni — Metalul Tîrgovişte	(1—1)
Ceahlăul P. Neamţ — Metalul Bucureşti	(0—2)

ETAPA A XXII-a — 26 APRILIE

Progresul Bucureşti — Progresul Brăila	(2—0)
Oţelul Galaţi — Gloria Bîrlad	(0—2)
Ştiinţa Bacău — Sportul studenţesc	(1—3)
Poiana Cîmpina — Politehnica Galaţi	(0—0)
Ceahlăul P. Neamţ — Metalul Bucureşti	(0—2)
Metalul Bucureşti — Metalul Tîrgovişte	(3—1)
Dunărea Giurgiu — Portul Constanţa	(1—3)
Metrom Braşov — Chimia Suceava	(0—1)

ETAPA A XXIII-a — 3 MAI

Metalul Tîrgovişte — Metrom Braşov	(1—1)
Chimia Suceava — Poiana Cîmpina	(0—3)
Portul Constanţa — Gloria Bîrlad	(0—1)
Sportul studenţesc — Progresul Bucureşti	(1—1)
Progresul Brăila — Ceahlăul P. Neamţ	(1—3)
Politehnica Galaţi — Oţelul Galaţi	(1—2)
Dunărea Giurgiu — Metalul Bucureşti	(2—1)
Flacăra Moreni — Ştiinţa Bacău	(0—0)

ETAPA A XXIV-a — 10 MAI

Flacăra Moreni — Portul Constanţa	(1—2)
Metrom Braşov — Progresul Bucureşti	(0—4)
Politehnica Galaţi — Chimia Suceava	(0—1)
Metalul Bucureşti — Poiana Cîmpina	(1—1)
Ştiinţa Bacău — Oţelul Galaţi	(1—1)
Ceahlăul P. Neamţ — Metalul Tîrgovişte	(1—3)
Gloria Bîrlad — Progresul Brăila	(1—5)
Sportul studenţesc — Dunărea Giurgiu	(0—1)

ETAPA A XXV-a — 17 MAI

Metrom Braşov — Dunărea Giurgiu	(2—2)
Portul Constanţa — Progresul Brăila	(0—2)
Gloria Bîrlad — Metalul Bucureşti	(1—2)
Oţelul Galaţi — Flacăra Moreni	(0—1)
Progresul Bucureşti — Ceahlăul P. Neamţ	(1—0)
Metalul Tîrgovişte — Politehnica Galaţi	(0—1)
Poiana Cîmpina — Sportul studenţesc	(1—1)
Chimia Suceava — Ştiinţa Bacău	(1—2)

ETAPA A XXVI-a — 24 MAI

Progresul Brăila — Chimia Suceava	(0—0)
Sportul studenţesc — Oţelul Galaţi	(1—2)
Ceahlăul P. Neamţ — Poiana Cîmpina	(0—1)
Metalul Bucureşti — Ştiinţa Bacău	(0—1)
Politehnica Galaţi — Metrom Braşov	(1—3)
Flacăra Moreni — Progresul Bucureşti	(0—4)
Portul Constanţa — Metalul Tîrgovişte	(0—1)
Dunărea Giurgiu — Gloria Bîrlad	(0—0)

ETAPA A XXVII-a — 31 MAI

Politehnica Galaţi — Portul Constanţa	(0—3)
Chimia Suceava — Ceahlăul P. Neamţ	(0—1)
Progresul Bucureşti — Metalul Bucureşti	(0—0)
Dunărea Giurgiu — Poiana Cîmpina	(1—4)
Metalul Tîrgovişte — Sportul studenţesc	(2—2)
Metrom Braşov — Oţelul Galaţi	(1—2)
Ştiinţa Bacău — Gloria Bîrlad	(0—3)
Progresul Brăila — Flacăra Moreni	(1—1)

ETAPA A XXVIII-a — 7 IUNIE

Ceahlăul P. Neamţ — Dunărea Giurgiu	(1—3)
Sportul studenţesc — Flacăra Moreni	(0—4)
Gloria Bîrlad — Chimia Suceava	(2—3)
Progresul Bucureşti — Politehnica Galaţi	(1—1)
Oţelul Galaţi — Progresul Brăila	(1—1)
Poiana Cîmpina — Metalul Tîrgovişte	(1—2)
Portul Constanţa — Metalul Bucureşti	(0—3)
Ştiinţa Bacău — Metrom Braşov	(1—2)

ETAPA A XXIX-a —14 IUNIE

Metalul Bucureşti — Chimia Suceava	(0—1)
Oţelul Galaţi — Poiana Cîmpina	(0—1)
Portul Constanţa — Metrom Braşov	(0—1)
Progresul Brăila — Sportul studenţesc	(1—3)
Metalul Tîrgovişte — Ştiinţa Bacău	(1—3)
Flacăra Moreni — Politehnica Galaţi	(1—2)
Dunărea Giurgiu — Progresul Bucureşti	(0—3)
Gloria Bîrlad — Ceahlăul P. Neamţ	(2—2)

ETAPA A XXX-a — 21 IUNIE

Ceahlăul P. Neamţ — Oţelul Galaţi	(1—2)
Sportul studenţesc — Gloria Bîrlad	(2—2)
Ştiinţa Bacău — Dunărea Giurgiu	(0—1)
Progresul Bucureşti — Metalul Tîrgovişte	(0—1)
Poiana Cîmpina — Portul Constanţa	(3—6)
Metrom Braşov — Progresul Brăila	(0—1)
Chimia Suceava — Flacăra Moreni	(0—2)
Politehnica Galaţi — Metalul Bucureşti	(2—1)

SERIA A II-a

ETAPA A XVI-a — 15 MARTIE 1970

Minerul Baia Mare — Ripensia	(0—1)
C.S.M. Reşiţa — C.F.R. Arad	(1—1)
Metalurgistul Cugir — Olimpia Oradea	(0—2)
Metalul Tr. Severin — Minerul Anina	(0—2)
Chimia Rm. Vîlcea — C.S.M. Sibiu	(1—3)
Electroputere — Olimpia Satu Mare	(0—2)
Vagonul Arad — Metalul Hunedoara	(0—0)
C.F.R. Timişoara — Gaz metan Mediaş	(0—1)

ETAPA A XVII-a — 22 MARTIE

Olimpia Oradea — Vagonul Arad	(1—4)
Gaz metan Mediaş — Chimia Rm. Vîlcea	(0—1)
Minerul Anina — Minerul Baia Mare	(0—2)
Olimpia Satu Mare — C.F.R. Timişoara	(2—3)
Metalul Hund. — Metalul Tr. Severin	(1—0)
Ripensia Timişoara — C.S.M. Reşiţa	(1—3)
C.S.M. Sibiu — Metalurgistul Cugir	(0—0)
C.F.R. Arad — Electroputere Craiova	(0—1)

ETAPA A XVIII-a — 29 MARTIE

Metalurgistul — Metalul Hunedoara	(1—2)
Olimpia Satu Mare — Minerul Anina	(2—6)
C.F.R. Arad — Ripensia Timişoara	(1—2)
C.S.M. Reşiţa — Metalul Tr. Severin	(0—1)
C.F.R. Timişoara — Olimpia Oradea	(1—1)
C.S.M. Sibiu — Vagonul Arad	(0—1)
Electroputere — Chimia Rm. Vîlcea	(1—0)
Minerul Baia Mare — Gaz metan Mediaş	(0—3)

ETAPA A XIX-a — 5 APRILIE

Chimia Rm. Vîlcea — C.F.R Arad	(0—2)
Olimpia Oradea — Minerul Baia Mare	(0—6)
Metalul Hunedoara — C.S.M. Reşiţa	(0—3)
Vagonul Arad — C.F.R. Timişoara	(0—1)
Minerul Anina — C.S.M. Sibiu	(0—1)
Gaz metan Mediaş — Olimpia Satu Mare	(0—2)
Ripensia — Metalurgistul Cugir	(1—2)
Metalul Tr. Severin — Electroputere	(0—1)

ETAPA A XX-a — 12 APRILIE

C.S.M. Sibiu — C.S.M. Reşiţa	(1—1)
Metalul Tr. Severin — Ripensia	(0—5)
Minerul Baia Mare — Metalurgistul	(1—0)
Chimia Rm. Vîlcea — Metalul Hunedoara	(1—5)
Vagonul Arad — Olimpia Satu Mare	(0—2)
C.F.R. Timişoara — C.F.R. Arad	(0—2)
Electroputere — Minerul Anina	(1—1)
Gaz metan Mediaş — Olimpia Oradea	(2—5)

ETAPA A XXI-a — 19 APRILIE

Minerul Baia Mare — Electroputere	(1—0)
Metalurgistul — Chimia Rm. Vîlcea	(3—1)
Ripensia Timişoara — Vagonul Arad	(1—2)
C.F.R. Arad — Metalul Tr. Severin	(2—3)
Metalul Hunedoara — Olimpia Oradea	(0—1)
Minerul Anina — Gaz metan Mediaş	(2—0)
C.S.M. Reşiţa — C.F.R. Timişoara	(0—0)
Olimpia Satu Mare — C.S.M. Sibiu	(0—2)

ETAPA A XXII-a — 26 APRILIE

Metalul Tr. Severin — Olimpia Satu Mare	(1—4)
C.F.R. Timişoara — Minerul Baia Mare	(0—0)
Gaz metan Mediaş — C.S.M. Sibiu	(0—1)
Chimia Rm. Vîlcea — Minerul Anina	(1—3)
Electroputere Craiova — Metalurgistul	(0—1)
Metalul Hunedoara — C.F.R. Arad	(0—2)
Vagonul Arad — C.S.M. Reşiţa	(1—0)
Olimpia Oradea — Ripensia Timişoara	(1—3)

ETAPA A XXIII-a — 3 MAI

Olimpia Oradea — Chimia Rm. Vîlcea	(0—5)
C.S.M. Reşiţa — Minerul Anina	(3—2)
Vagonul Arad — C.F.R. Arad	(2—2)
C.S.M. Sibiu — Metalul Hunedoara	(1—1)
C.F.R. Timişoara — Ripensia Timişoara	(1—2)
Minerul Baia Mare — Metalul Tr. Sev.	(0—1)
Olimpia Satu Mare — Metalurgistul	(1—2)
Electroputere — Gaz metan Mediaş	(2—1)

ETAPA A XXIV-a — 10 MAI

Minerul Anina — C.F.R. Timişoara	(1—4)
Gaz metan Mediaş — Vagonul Arad	(0—1)
C.S.M. Sibiu — Minerul Baia Mare	(0—2)
Chimia Rm. Vîlcea — Metalul Tr. Severin	(1—2)
C.F.R. Arad — Olimpia Oradea	(1—3)
Metalurgistul Cugir — C.S.M. Reşiţa	(0—2)
Metalul Hunedoara — Electroputere	(0—1)
Ripensia — Olimpia Satu Mare	(1—2)

ETAPA A XXV-a — 17 MAI

C.S.M. Reşiţa — Olimpia Oradea	(0—1)
Electroputere — Ripensia Timişoara	(2—4)
Metalul Hunedoara — Minerul Anina	(0—2)
C.F.R. Timişoara — C.S.M. Sibiu	(1—2)
Olimpia Satu Mare — Chimia Rm. Vîlcea	(0—1)
Metalul Tr. Sev. — Gaz metan Mediaş	(1—2)
Metalurgistul Cugir — C.F.R. Arad	(0—1)
Vagonul Arad — Minerul Baia Mare	(0—3)

ETAPA A XXVI-a — 24 MAI

Ripensia — Metalul Hunedoara	(2—2)
Metalul Tr. Severin — Metalurgistul	(0—5)
Chimia Rm. Vîlcea — C.F.R. Timişoara	(0—2)
C.F.R. Arad — Gaz metan Mediaş	(1—2)
Minerul Anina — Vagonul Arad	(0—1)
Olimpia Oradea — C.S.M. Sibiu	(0—1)
Minerul Baia Mare — Olimpia Satu Mare	(0—1)
C.S.M. Reşiţa — Electroputere	(2—2)

ETAPA A XXVII-a — 31 MAI

Olimpia Satu Mare — C.F.R. Arad	(0—2)
Minerul Anina — Olimpia Oradea	(1—4)
Vagonul Arad — Metalurgistul Cugir	(0—1)
C.S.M. Sibiu — Electroputere Craiova	(1—2)
Chimia Rm. Vîlcea — C.S.M. Reşiţa	(0—2)
Gaz metan Mediaş — Ripensia Timişoara	(0—5)
C.F.R. Timişoara — Metalul Tr. Severin	(1—0)
Minerul Baia Mare — Metalul Hunedoara	(0—0)

ETAPA A XXVIII-a — 7 IUNIE

Metalul Hunedoara — C.F.R Timişoara	(0—3)
Metalul Tr. Severin — C.S.M. Sibiu	(1—2)
Ripensia Timişoara — Chimia Rm. Vîlcea	(0—1)
Metalurgistul Cugir — Gaz metan Mediaş	(0—1)
C.F.R. Arad — Minerul Anina	(1—4)
C.S.M. Reşiţa — Minerul Baia Mare	(0—1)
Electroputere Craiova — Vagonul Arad	(0—1)
Olimpia Oradea — Olimpia Satu Mare	(1—2)

ETAPA A XXIX-a —14 IUNIE

Vagonul Arad — Chimia Rm. Vîlcea	(0—1)
Metalul Hunedoara — Gaz metan Mediaş	(0—1)
Olimpia Oradea — Metalul Tr. Severin	(0—1)
Minerul Baia Mare — C.F.R. Arad	(0—1)
C.S.M. Reşiţa — Olimpia Satu Mare	(0—2)
C.S.M. Sibiu — Ripensia Timişoara	(1—4)
Minerul Anina — Metalurgistul Cugir	(0—1)
C.F.R. Timişoara — Electroputere	(0—0)

ETAPA A XXX-a — 21 IUNIE

Gaz metan Mediaş — C.S.M. Reşiţa	(0—2)
Electroputere Craiova — Olimpia Oradea	(0—5)
C.F.R. Arad — C.S.M. Sibiu	(0—2)
Ripensia Timişoara — Minerul Anina	(2—3)
Metalul Tr. Severin — Vagonul Arad	(0—4)
Metalurgistul — C.F.R Timişoara	(0—2)
Chimia Rm. Vîlcea — Minerul Baia Mare	(0—4)
Olimpia Satu Mare — Metalul Hunedoara	(0—2)

In paranteze : rezultatele din tur.

TINERE TALENTE

CURAJOS ÎN CÎMP ŞI ÎN... POARTĂ!

Ca pretutindeni, şi elevii Şcolii generale Nichiteni-Botoşani, îndrăgesc nespus de mult fotbalul. Pasiunii lor i-au răspuns cu atenţie şi cadrele didactice care, an de an, organizează pentru ei diferite competiţii în care să fie angrenaţi cît mai mulţi copii. Ultima întrecere de acest fel a fost „Cupa unităţii", la care au participat 6 echipe, reprezentative ale claselor III-VIII, trofeul revenind — cum era de aşteptat — celor mai... vîrstnici dintre competitori, echipa clasei a VIII-a.

Printre cei mai talentaţi jucători care s-au evidenţiat în această mică întrecere s-au remarcat **Ştefan Manciuc, Iulian Bulgaru, Eugen Chirea, Ion Pinzaru, Victor Baciu, Gh. Irimia, Grigore Boz** şi în mod deosebit **Ştefan Purice.**

Bine clădit pentru vîrsta sa, **Ştefan Purice** se dovedeşte a fi un talent autentic, un foarte bun jucător de atac şi, spre surprinderea generală, nu ezită nici să intre în poartă şi să apere cu curaj. Bine îndrumat, acest jucător are multe şanse să devină un fotbalist de reală valoare.

Prof. C. T. GRĂDINARU
corespondent

O primă „poză" ca fotbalist a tînărului Ştefan Purice, admirat de colegii de clasă

IOAN SEPCI, Satu Mare : 1. Nu, finala campionatului mondial nu se va juca la Guadalajara, ci la Ciudad de Mexico, pe stadionul Azteca. De altfel, vom continua şi în numerele noastre viitoare să publicăm materiale despre turneul final din Mexic, despre pregătirea echipelor calificate. 2. Prenumele jucătorului italian Riva de la Cagliari este Gigi.

MARGARETA MEZAROŞ, Timişoara : 1. Primul număr al revistei noastre a apărut la data de 1 iunie 1966. Implicăm deci, în vară, patru ani şi vă mulţumim pentru aprecierile făcute şi felicitările transmise. 2. Nu avem adresele unor... „microbişti" ai Rapidului, cărora aţi dori să le scrieţi. 3. Cine va cîştiga campionatul ? Nu ştim. Dar, pentru a nu lăsa întrebarea dv. fără răspuns, publicăm mai jos un fragment din scrisoarea lui...

THEODOR GHIUREA, Ineu, Arad : 1. „Cred că în acest an cele mai mari şanse de a cîştiga titlul de campioană le au „U" Craiova, F.C. Argeş, Steaua, Rapid şi Dinamo, aceste ultime două echipe în cazul că selecţionabilii lor vor reuşi să facă faţă unui efort deosebit de mare...". 2. Una dintre cele mai severe înfrîngeri ale Rapidului din ultimii ani a fost cea administrată echipei dv. preferate de către Petrolul Ploieşti : 1—6. Cea mai mare victorie, ca scor: 8—1 cu Politehnica Iaşi. 3. Printre cei mai eficace jucători ai Rapidului din ultimii zece ani se numără Ion Ionescu, Emil Dumitriu, Neagu, Titus Ozon, Nae Georgescu.

IVAN ALEXANDRU, Bucureşti : Nu avem datele pe care ni le solicitaţi.

GHEORGHE LUPEŞ, Bucureşti : Am primit la redacţie în ultimul timp, multe „variante" de întocmire a clasamentelor. Cea trimisă de dv. ni se pare interesantă, dar, pentru a putea fi valorificată va trebui să vă adresaţi F.R.F.

ŞTEFAN DĂNILĂ, Brăila : Difuzorul de presă despre care amintiţi, dar fără să-i daţi numele, nu cunoaşte dispoziţiile în vigoare. Se fac, în continuare, abonamente la revista „Fotbal". Dacă întîmpinaţi greutăţi, e bine să vă adresaţi diriginţelui oficiului poştal care deserveşte cartierul în care locuiţi sau direcţiei judeţene P.T.T.R.

CONSTANTIN NEGOESCU, Piteşti : Nu era necesar să ne cereţi „permisiunea" pentru a ne trimite materiale despre fotbalul argeşean. Aşteptăm deci, ştiri şi scurte reportaje din activitatea centrelor de copii şi juniori, a fotbalului şcolar, a secţiilor din campionatul judeţean etc.

MARCEL CHIŞ, Timişoara : În nr. 194 am publicat palmaresul R. F. a Germaniei, participarea sa la campionatul mondial. Ediţia engleză a turneului final a coincis cu prima participare a lui Beckenbauer la un astfel de turneu. Despre Uwe Seeler am publicat un serial în care puteţi găsi datele care vă interesează.

POŞTA REDACŢIEI

ŞTEFAN ŞI MAI CUM?

Note

„Nu ştiu sigur dacă o să credeţi cele ce vă voi scrie mai jos, dar vă spun pe cuvînt de cinste (căci nu am altă garanţie) că este absolut adevărat". Aşa începe o scrisoare adresată redacţiei, semnată : Ştefan Boloş, jucător de fotbal la „Foresta" Dofteana.

Ne-am amintit că în nr. 192 al revistei noastre, într-un articol dedicat fotbalului din judeţul Bacău, consemnasem acest nume în fruntea unei liste a indisciplinaţilor, după ce preşedintele comisiei judeţene de fotbal, Vasile Pintilie, evident de bună credinţă, ni-l propusese în acest sens. Dar, în cele „ce scria mai jos", impricinatul se disculpă invocînd un fenomen din păcate vechi şi frecvent în fotbalul de categorie inferioară. Spune Ştefan Boloş cum că în ziua meciului cu Constructorul Gh. Gh. Dej dinsul era... la serviciu!... Şuturile în părţile dorsale ale arbitrului (motivul severei suspendări de 6 luni) le administrase un mijlocaş cu acelaşi prenume — Ştefan — dar cu calitatea de titular permanent în echipă.

Rezerva noastră, care nici măcar nu se afla la meci, a fost împinsă astfel abuziv şi nedrept sub judecata comisiei de disciplină, care, indusă în eroare, a pronunţat un verdict inechitabil. Aşa se face că adevăratul vinovat joacă în continuare şi Ştefan Boloş, vinovat fără vină (comisia de fotbal a judeţului Bacău, îl crede sau nu-l crede pe cuvînt de cinste, va trebui să reanalizeze cazul), umblă cu jalbe pentru a putea anula consecinţele unor practici ce pun în umbră legile nescrise ale sportivităţii.

(I. C.)

ŞEDINŢA COMITETULUI F.R.F.

O largă dezbatere, care a privit în special problemele ce decurg din autonomia economico-financiară

Luni a avut loc plenara Comitetului F.R.F., la ale cărui lucrări au participat membrii acestui for de conducere, reprezentanţi ai cluburilor şi asociaţiilor cu secţii de fotbal, antrenori, jucători, ziarişti. De asemenea, a fost prezent tov. ANGHEL ALEXE, preşedintele C.N.E.F.S.

La primul punct al ordinei de zi (Unele sarcini actuale ale activităţii fotbalistice), tov. MIRCEA ANGELESCU, preşedintele federaţiei, a prezentat un larg raport, în cadrul căruia s-au făcut în special referiri la autonomia economico-financiară a federaţiei, la bugetul pe anul în curs, la sarcinile ce stau în faţa fotbalului în noul sezon competiţional. În continuare, antrenorul Angelo Niculescu a informat comitetul federal asupra desfăşurării turneului de pregătire în America de Sud, a prezentat unele concluzii şi a expus planul de acţiuni ale lotului în perioada de pînă la turneul final din Mexic.

La dezbaterile pe marginea celor două referate au luat parte numeroşi vorbitori, după care comitetul federal a adoptat un amplu plan de măsuri.

Ne vom ocupa mai jos de cîteva din cele mai importante hotărîri luate cu acest prilej.

UN BUGET DE CIRCA 25 MILIOANE

Comitetul federal a aprobat planul de venituri şi cheltuieli al F.R.F. pe 1970, în valoare totală de 24.850.000 lei şi a cerut biroului federal să ia **măsuri corespunzătoare pentru realizarea lui integrală, pentru creşterea continuă a veniturilor federaţiei**, în vederea consolidării autonomiei financiare a activităţii fotbalistice.

În legătură cu subvenţiile acordate de către F.R.F. unor cluburi, s-a stabilit ca mijloacele financiare puse la dispoziţia unui club să nu depăşească 700.000 lei, în această sumă încluzîndu-se şi subvenţiile pentru activitatea centrului respectiv de juniori şi copii. Pe aceeaşi linie, Biroul F.R.F. a fost însărcinat ca în cursul acestei luni să stabilească **noi reguli privind intrarea gratuită la meciurile de fotbal**.

Trecerea treptată, începînd cu 1971, la autonomia economico-financiară a cluburilor, le obligă pe acestea să ia şi ele **măsuri pentru rentabilizare, pentru popularizarea intensă a competiţiilor în vederea creşterii numărului de spectatori, pentru lărgirea simţitoare a cercului de membri susţinători.** Confecţionarea de insigne, cravate cu semne distinctive, tipărirea de cărţi poştale, fanioane, programe, iată numai cîteva din largile posibilităţi pe care le au cluburile pentru a-şi mări încasările şi pe care comitetul federal le-a recomandat în mod special. În acest sens, s-a citat în plenară exemplul Universităţii Cluj care în anul trecut, prin astfel de acţiuni, legate de semicentenarul clubului, a realizat aproape 300.000 lei. Comitetul federal a recomandat Consiliului General al U.G.S.R., Ministerului Învăţămîntului, M.F.A., M.A.I., ca în scopul creşterii răspunderii materiale a secţiilor de fotbal din subordinea lor, să adopte măsuri asemănătoare.

În legătură cu **sporirea eficienţei economice a întîlnirilor internaţionale**, s-a stabilit — între altele — ca începînd din acest an, toate cheltuielile ocazionate de asemenea jocuri, să cadă în sarcina cluburilor şi asociaţiilor sportive. Încasările realizate la aceste întîlniri, în lei, constituie venituri proprii ale secţiilor, iar federaţia va plăti acestora contravaloarea în lei a valutei obţinute la meciuri şi turnee peste hotare. Veniturile meciurilor internaţionale din ţară trebuie să acopere totalitatea cheltuielilor şi să se soldeze şi cu un beneficiu.

Referitor la **raporturile cu televiziunea**, Comitetul federal a pus în vederea cluburilor şi asociaţiilor care doresc, sau sînt solicitate, să li se televizeze jocurile de campionat, că sînt obligate să-şi modifice ora de începere a partidelor, cu două ore şi jumătate mai devreme decît ora de începere oficială a etapei respective sau, acolo unde există posibilităţi, să le programeze în nocturnă. Aceasta, pentru a nu diminua încasările altor echipe, care ar juca la aceeaşi oră, cît şi pentru a nu afecta sistemul Pronosport, care constituie o principală sursă de susţinere a fotbalului.

PREGĂTIREA ECHIPEI NAŢIONALE

Comitetul federal a aprobat raportul prezentat de Angelo Niculescu, privitor la stadiul actual de pregătire în vederea turneului final al C. M. şi a însărcinat Biroul F.R.F. să aplice măsurile preconizate, să controleze şi să îndrumeze sistematic pregătirea echipei naţionale în vederea prezentării ei corespunzător la această prestigioasă confruntare internaţională. **Lotul reprezentativ A va fi în curînd completat, pe baza constatărilor în urma turneului din America de Sud şi a celui întreprins de lotul olimpic în Israel şi Australia.** La sfîrşitul acestei luni, noul lot va fi reunit pentru o primă şedinţă de antrenament, urmînd ca la 8 aprilie să se deplaseze la Stuttgart pentru un meci cu R.F.G. În zilele de miercuri ale lunii viitoare, vor avea loc reuniri ale lotului în vederea unor meciuri cu echipe de club străine. Pentru 29 aprilie se tratează un meci cu Benfica la Lisabona, la 6 mai vom întîlni Iugoslavia la Bucureşti iar la 7 sau 8 mai se va pleca în Columbia pentru un stagiu de două săptămîni, interval în care vor fi susţinute două, trei partide la mare altitudine. Cu 10—12 zile înainte de începerea turneului final al C.M., lotul nostru se va stabili la Guadalajara.

ALTE HOTĂRÎRI

După cum s-a mai anunţat, F.R.F. a alcătuit un **regulament de organizare şi desfăşurare a competiţiilor**, menit să înlăture o lacună de mai multă vreme resimţită în activitatea noastră internă. Acest regulament va fi adoptat la o viitoare plenară a comitetului federal, dar comitetul a însărcinat biroul ca încă din acest sezon prevederile sale să fie puse în aplicare. De asemenea, biroul şi comisiile judeţene au fost însărcinate să ia măsuri imediate pentru **traducerea în viaţă a sarcinilor ce decurg din hotărîrea Comitetului Executiv al C.N.E.F.S.** cu privire la dezvoltarea fotbalului de masă, pe care-o publicăm în această pagină.

În şedinţa de luni s-au trasat **importante sarcini şi comisiilor judeţene de fotbal**, ca organe tehnice teritoriale ale F.R.F. Aceste organe vor trebui : ● să acorde mai multă atenţie continuei îmbunătăţiri a activităţii competiţionale locale, respectării programului campionatului de juniori al şcolilor generale şi al cupelor judeţene de copii ● să manifeste o preocupare sporită pentru folosirea judicioasă a bazelor, pentru dezvoltarea bazei materiale şi pentru realizarea integrală a planului de amenajări şi reparaţii, conform sumelor repartizate de C.N.E.F.S. şi F.R.F. ● să aducă un aport mai substanţial la ridicarea nivelului profesional al antrenorilor şi la realizarea unui control mai sistematic şi mai eficient asupra calităţii procesului instructiv-educativ ● să acorde mai multă atenţie disciplinei şi muncii de educaţie din secţiile de fotbal, luînd măsuri drastice împotriva tendinţelor de cocoloşire a actelor şi manifestărilor incompatibile cu normele etice ale societăţii noastre ● pînă la 1 iulie, cu ajutorul C.J.E.F.S., să sprijine îmbunătăţirea compoziţiei birourilor secţiilor de fotbal, luînd măsuri ca acestea să cuprindă activişti cu pregătirea şi moralitatea necesară exercitării funcţiei lor importante în mişcarea fotbalistică din ţara noastră.

Cu prilejul acestei şedinţe a fost cooptat în biroul F.R.F. tov. George N. Gherghe, preşedintele Colegiului central de arbitri, iar în Comitetul federal tov. Cornel Popescu din activul federaţiei.

DIN NOU PE STADIOANE

ION BALAŞ, vicepreşedinte al F.R.F.

Anul acesta, din raţiuni de economie de timp, campionatul se reia încă înainte ca „Baba Dochia" să-şi lepede ultimul cojoc. Mai rămîne de văzut dacă obişnuitele capricii ale acestui sezon nu ne vor produce neplăceri...

Echipele, în marea lor majoritate, şi-au reluat pregătirile încă din primele zile ale anului, afirmîndu-şi dorinţa de a-şi menţine sau îmbunătăţi situaţia în clasament, în ciuda trunchierii campionatului, din cauzele ştiute. Pregătirea, uneori aspră, din cursul iernii, urmează a se valorifica în returul care începe la 8 martie.

Un număr de opt echipe au făcut — în această perioadă — turnee în străinătate. De asemenea, este o realizare, cu toate unele discuţii controversate din presă, şi faptul că „naţionala" şi olimpicii au evoluat pe alte continente. La acestea se poate aprecia ca pozitiv şi stagiul de două săptămîni al „ucenicilor" lui Gheorghe Ola în Grecia.

Dar, să revenim la campionat.

Considerăm util să subliniem că, deşi campionatul mondial ocupă un spaţiu serios în bugetul de timp al Federaţiei române de fotbal, totuşi campionatul rămîne campionat, adică principalul eveniment al activităţii noastre interne şi, în consecinţă, Biroul federal i-a acordat atenţia cuvenită. În ianuarie-februarie cei cîţiva antrenori federali au controlat echipele de Divizia A, constatînd îmbunătăţiri simţitoare în procesul de instruire precum şi în seriozitatea cu care este privit campionatul.

Un colectiv al comisiei de competiţii a verificat în aceste zile starea terenurilor şi a anexelor, mai ales la acele stadioane care au rămas datoare la acest capitol, anul trecut. Duminică 1 martie, s-au reunit în Capitală 32 de arbitri din lotul republican A şi preşedinţii celor 40 de colegii judeţene de arbitri, în vederea analizei calităţii arbitrajelor din turul campionatului şi pentru a stabili sarcinile pentru retur.

Poate că aceste măsuri nu înseamnă prea mult, dar Biroul Federaţiei române de fotbal va manifesta toată grija, în cele 7 etape înainte de întreruperea returului în vederea campionatului mondial, de a delega cei mai competenţi şi energici arbitri, precum şi observatori în primul rînd dintre membrii Biroului federal.

Ce aşteptăm în returul care va începe cu un clasament destul de încurcat ?

În primul rînd, considerăm că este de datoria jucătorilor şi antrenorilor de a dezvolta şi consolida aspectele pozitive constatate în turul actualului campionat ; o mai mare grijă pentru execuţiile tehnice corecte, pentru circulaţia rapidă a mingii şi a jucătorilor, pentru pregătirea atacurilor şi pentru finalizări simple, eficiente şi de o frecvenţă tot mai ridicată. Într-un cuvînt, jocuri spectaculoase şi de calitate (*chiar dacă la început terenurile nu vor favoriza această cerinţă*).

Este de dorit, de asemenea, că încă din prima etapă să se ştie că cele declarate de Biroul federal la începutul anului cu privire la disciplina pe terenurile de joc şi la salubritatea morală generală în acest sport, nu a reprezentat o campanie de moment, ci definirea unei poziţii de principiu, permanente, *condiţie „sine qua non" pentru progresul acestui popular sport.*

Pentru realizarea acestui imperativ al fotbalului românesc, chemăm toţi factorii conducători de club, antrenori, jucători, arbitri, public să-şi unească eforturile.

În ceea ce priveşte arbitrii, ne manifestăm deplina încredere că ei vor depune toate cunoştinţele, toată energia, pentru a asigura arbitraje de calitate, care să contribuie la ridicarea nivelului jocului şi la o atmosferă de sportivitate totală *pe teren şi în tribune.*

Adresăm acelaşi apel călduros publicului, imensei sale majorităţi *care nu are nimic comun cu acele minţi înfierbîntate care au provocat unele incidente regretabile în turul campionatului.*

Este dreptul oricui să-şi încurajeze echipa favorită, dar trebuie s-o facă în limitele bunei cuviinţe, al atitudinii civilizate, al unor reguli elementare de sportivitate. NIMENI nu are dreptul de a insulta, de a jigni, nemaivorbind de acele fapte care deseori intră în sfera codului penal.

Datoria noastră, a tuturor celor din tribune, este să asigurăm un climat de sportivitate *şi să-i eliminăm NOI ÎNŞINE din rîndurile noastre pe turbulenţii ce viciază atmosfera stadioanelor.*

Stadionul este un loc de destindere, de întărire a sănătăţii şi nu de manifestare a unor gesturi nedemne.

Frontul unic al federaţiei, conducătorilor de club, antrenorilor, arbitrilor, jucătorilor şi publicului, trebuie să asigure climatul sănătos care favorizează dezvoltarea fotbalului tehnic, corect şi spectaculos, *aşa cum îl dorim cu toţii.*

Este anul unui examen extrem de dificil, turneul final al campionatului mondial, dar independent de acest eveniment este ştiut că performanţele actuale şi viitoare ale echipei naţionale nu pot avea consistenţă şi trăinicie fără un fundament solid, care înseamnă echipe de club puternice, campionat valoros. *Altfel, totul este ficţiune, artificiu sortit eşecului.*

Pentru aceasta însă, se cere perseverenţă, competenţă, răbdare şi calm mai ales în momentele grele, care deseori în fotbal sînt inevitabile.

Să pornim cu dreptul !

PENTRU DEZVOLTAREA ACTIVITĂŢII FOTBALISTICE DE MASĂ

Comitetul Executiv al Consiliului Naţional pentru Educaţie Fizică şi Sport a analizat recent activitatea fotbalistică de masă, apreciind că în ultima perioadă s-a înregistrat o creştere a numărului de secţii, antrenori, terenuri, precum şi a fondurilor afectate fotbalului, ceea ce a dus la o mai largă răspîndire a acestui sport în rîndul tineretului. Rezultatele obţinute se datoresc măsurilor mai eficiente adoptate în ultimii ani de către federaţie, preocupării şi sprijinului material şi organizatoric acordat de către C.N.E.F.S., U.G.S.R., U.T,C., Ministerul Învăţămîntului, C.N.O.P. şi de către cluburile şi asociaţiile sportive.

Ţinînd seama de necesitatea ridicării generale a nivelului fotbalului în ţara noastră, **Comitetul Executiv al C.N.E.F.S., a dat publicităţii, recent, HOTĂRÎREA NR. 163 cu privire la dezvoltarea activităţii fotbalistice de masă.**

În rîndurile de mai jos, publicăm cîteva din prevederile acestei hotăriri pe care Federaţia română de fotbal, Consiliile judeţene, cluburile şi asociaţiile sportive care au secţii de fotbal, sînt chemate să le aducă la îndeplinire.

I. DEZVOLTAREA FOTBALULUI LA COPII ŞI JUNIORI ÎN UNITĂŢILE DE PERFORMANŢĂ.

Toate echipele divizionare şi cele judeţene sînt obligate, corespunzător Hotăririi Conferinţei pe ţară a mişcării sportive, să aibă echipe de juniori şi copii, după cum urmează :

Divizia naţională A : minimum 4 echipe de copii, 2 echipe de juniori şi o echipă de tineret-rezerve ;

Divizia B : minimum două echipe de copii şi o echipă de juniori ;

Divizia C : minimum două echipe de copii şi una de juniori ;

Echipele de campionat judeţean: minimum o echipă de copii şi una de juniori.

Consiliile judeţene ale CNEFS vor controla sistematic centrele de copii şi juniori şi vor lua măsuri în vederea nominalizării elementelor de certă valoare, mărind în felul acesta răspunderea antrenorilor care muncesc la aceste centre.

Federaţia română de fotbal va edita **lucrări şi materiale metodice** pentru perfecţionarea procesului de instruire la juniori şi copii şi va ţine anual consfătuiri cu antrenorii centrelor.

În colaborare cu Ministerul Învăţămîntului, se vor organiza anual **cursuri metodice cu profesorii de la secţiile de fotbal ale şcolilor sportive, din liceele şi şcolile generale cu profil de fotbal, precum şi cu profesorii cu specializare fotbal din şcolile generale, licee şi şcoli profesionale.**

În cursul anului 1970 vor lua fiinţă încă două **secţii de fotbal la şcolile sportive din Bistriţa şi Turda.**

C.J.E.F.S. în colaborare cu Inspectoratele şcolare vor face pînă la 15 martie a.c. **o repartizare a antrenorilor şi jucătorilor divizionari la şcolile cu echipe de fotbal,** în scopul acordării unui sprijin organizatoric şi de specialitate.

F.R.F. va organiza în vacanţe **trialuri** la nivel judeţean pentru selecţionarea celor mai talentaţi jucători în vederea alcătuirii echipelor reprezentative de juniori.

II. ACTIVITATEA COMPETIŢIONALĂ ŞI ÎMBUNĂTĂŢIREA CADRULUI ORGANIZATORIC AL FOTBALULUI DE MASA

Pentru îmbunătăţirea competiţiilor teritoriale, judeţene şi orăşeneşti, C.J.E.F.S., în colaborare cu celelalte organe şi organizaţii cu atribuţii în sport, vor face pînă la 1 iulie 1970 propuneri pentru **un sistem competiţional raţional şi economic,** bazat pe un echilibru valoric al echipelor.

Se va mări numărul echipelor sătesti participante la CUPA ROMÂNIEI, în aşa fel ca la sfîrşitul anului 1971, numărul actual al echipelor să se dubleze.

La meciurile de juniori şi copii se vor delega **cei mai buni arbitri. Se vor nominaliza terenurile** pe care vor juca echipele angrenate în campionatele de juniori şi şcolare, căutîndu-se, în limita posibilităţilor, ca acestea să fie programate **în deschidere la seniori.**

C.J.E.F.S. vor analiza cel puţin o dată pe an activitatea comisiilor judeţene de fotbal.

III. FORMAREA ŞI PREGĂTIREA CADRELOR

Avînd în vedere numărul scăzut de tehnicieni care activează la categoriile inferioare, precum şi perspectiva limitată de a avea pretutindeni antrenori salariaţi, **se vor organiza cursuri de formare şi perfecţionare a instructorilor,** de preferinţă dintre foştii jucători cu înclinaţii pentru această activitate. F.R.F. va institui insigna de „INSTRUCTOR FRUNTAŞ".

F.R.F. şi consiliile judeţene vor reorganiza Colegiul central şi colegiile judeţene de antrenori.

IV. CU PRIVIRE LA ÎMBUNĂTĂŢIREA BAZEI MATERIALE

Consiliile judeţene pentru educaţie fizică şi sport, în colaborare cu consiliile sindicale judeţene, inspectoratele şcolare şi organizaţiile U.T.C., îşi vor coordona toate eforturile materiale şi acţiunile de muncă patriotică spre **CONSTRUIREA DE TERENURI SIMPLE de dimensiuni reduse sau normale în incinta şcolilor şi în vecinătatea acestora, în noile cartiere de locuinţe, în întreprinderi şi la sate în aşa fel încît** în anul 1971 să existe în fiecare comună minimum un teren.

Pînă la 1 aprilie 1970, C.J.E.F.S. vor nominaliza terenurile ce urmează a se amenaja în cursul anului 1970. De asemenea, C.J.E.F.S. şi F.R. Fotbal vor urmări ca, în totalitatea lor, **sumele prevăzute în anul 1970 pentru amenajări de terenuri necesare instruirii copiilor şi juniorilor să fie folosite NUMAI IN ACEST SCOP.**

Pentru îmbunătăţirea şi perfecţionarea procesului de instruire, F.R. Fotbal va interveni la Ministerul Industriei Uşoare în vederea confecţionării **echipamentului sportiv necesar copiilor şi juniorilor** (mingi cu dimensiuni reduse, tricouri, tenişi, ghete).

Începînd din anul 1971 nu vor putea activa pe un teren (instruire şi competiţie) mai mult de patru secţii de fotbal.

Federaţia română de fotbal va repartiza anual cîte două mingi şcolilor generale cu preocupări pentru jocul de fotbal.

Din bugetul F. R. Fotbal se vor aloca în anul 1970 judeţelor **Dîmboviţa, Sibiu, Timiş, Argeş, Buzău, Ploieşti,** sume de bani pentru amenajarea unor terenuri simple, necesare instruirii copiilor şi juniorilor.

COMPORTAREA JUCĂTORILOR

TURNEUL ECHIPEI NAȚIONALE ÎN AMERICA DE SUD

IMPRESIILE TRIMISULUI NOSTRU SPECIAL AUREL C. NEAGU

Într-o interesantă carte a colegului **Petre Cristea**, „PELE, BRAZILIA, SAMBA și FOTBALUL" pe care am ținut s-o citesc, la fața locului, în Brazilia, autorul afirmă că regretă timpul pe care l-a petrecut alături de echipa națională a României în turneul întreprins acum doi ani. Îi împărtășesc multe pagini din carte, însă în privința acestei afirmații nu pot să spun decît contrariul. Pentru prima oară am petrecut un timp îndelungat lîngă echipa națională de fotbal și pot declara că aceasta a fost una din cele mai reușite experiențe dintr-o carieră îndelungată de cronicar de fotbal.

Abia acum pot afirma că îi cunosc bine pe jucători. Aprecierile de mai jos asupra componenților lotului reprezentativ se bazează tocmai pe observații mai largi decît în alte dăți. Ele ar putea fi chiar mult mai cuprinzătoare. Mă opresc deocamdată asupra acestor constatări făcute cu sinceritate, obiectivitate și dragoste pentru fotbaliști. În acest mod ar trebui interpretate de către jucători și cititori și acele reflecții neconvenabile din punct de vedere personal sau al simpatiilor nutrite pentru diferiți jucători.

Prima medie este a notelor publicate în revista „FOTBAL" iar media din paranteză este atribuită de antrenorul Angelo Niculescu.

MARACANA, 18 februarie — Meciul cu Vasco da Gama, cîștigat cu 2—0 n-a fost deloc ușor. Iată un atac la poarta echipei României, rezolvat spectaculos de către Răducanu.

PORTARII

RĂDUCANU a apărut în șase meciuri timp de 495 de minute și a obținut media notelor 8.30 (7.50). **GHIȚĂ** a jucat trei partide 225 minute și a rezultat din comportarea lui media 6 (6).

Acești doi portari se deosebesc radical prin temperamentul lor. Răducanu, foarte încrezător în forțele lui, Ghiță, timorat, mai ales în momentele de derută ale echipei.

RĂDUCANU oferă un mare suport moral colegilor prin curajul, forța și optimismul lui, iar adversarilor le impune respect din primele minute ale întîlnirii prin siguranță și temeritate. El devine repede temut de aceștia și stimat de tribune. Pe Maracana s-a bucurat de un mare succes, n-a primit gol și a fost aplaudat. Este aproape sigur că dacă ar fi apărat poarta echipei României în meciul cu Flamengo nu ar fi primit mai mult de două goluri. Răducanu a devenit foarte sigur și în apărarea mingilor trase pe jos sau la semiînălțime, anticipează cu ochi de vultur direcția șuturilor, iar „pe sus" este imbatabil. Portarul Rapidului a suportat excelent dificultățile turneului și s-a dovedit în numeroase ocazii un caracter integru un bun coleg un om de bază al echipei naționale. Angelo Niculescu i-a întocmit o medie generală mai mică din cauza unor exhibiții care uneori, ca de pildă în meciul cu Peru, s-au dovedit periculoase. **„PORTARUL GIGANT"**, cum l-au numit brazilienii, s-a amuzat și în meciul cu Independiente Buenos Aires, la Rio. Este de așteptat ca el să înțeleagă utilitatea reținerii în fața tentației de a se juca cu mingea și cu adversarii.

Regretăm că **GHIȚĂ**, un portar manierat și sobru, nu-și poate etala talentul și aptitudinile sale recunoscute în campionat din cauza complexului pe care îl trăiește atunci cînd joacă în echipa națională. El este deosebit de emotiv, dominat de teama de a nu greși și tocmai de aceea greșește, ca în meciul de la Porto Alegre, cu Internacional și cu Flamengo, la Rio, cînd a primit goluri parabile din lovituri libere de la 20 m. Neîncrederea duce la nesiguranță și astfel Ghiță nu prezintă, din păcate, procentul necesar de garanție pentru a apăra poarta echipei naționale.

FUNDAȘII

Cei șapte fundași utilizați în turneu alcătuiesc următorul clasament al mediilor notelor obținute: **SĂTMĂREANU** 8.15 (8), **MOCANU** 7.80 (8), **DINU** 7.75 (7.37), **HALMĂGEANU** 7.15 (7), **LUPESCU** 6.60 (6.80), **DAN COE** 6 (6), **DELEANU** 5 (5). Linia de „patru" consacrată a fost SĂTMĂREANU (621 minute de joc) — HALMĂGEANU (495) — DINU (604) — MOCANU (450). Evenimentul cel mai important în compartimentul fundașilor este schimbarea a doi din titularii cu care s-a obținut calificarea, **Dan Coe** și **Deleanu**. În mod evident acești doi jucători au avut comportări necorespunzătoare în prima parte a turneului. În general „unsprezecele" calificat pentru Mexic a făcut greșeala să considere că este ca și titularizat pentru Mexic, însă Dan și Deleanu au crezut cel mai mult în inamovibilitatea lor. De aceea ei n-au privit înlocuirea după primele două partide ca un avertisment ci pur și simplu ca un divertisment în cadrul rulării de jucători. De aceea nici antrenamentele nu le-au făcut prea temeinic. Abia la meciul cu Peru, cînd s-au văzut destituarizați în cea mai importantă întîlnire au constatat că rulajul nu a fost o glumă. Reacția lor în loc să fie normală, să se ambiționeze, să lucreze, să lupte, să recîștige postul, a fost cea mai nepotrivită. O atitudine de blazare, de dezinteres, de plictiseală. Introduși totuși în meciul cu Flamengo ei nu au fost nici pe departe fundașii vajnici pe care i-am cunoscut în trecutul apropiat. Dacă pentru Dan o asemenea criză ar putea avea cît de cît o justificare datorită consumului nervos spre sfîrșitul unei cariere laborioase, pentru Deleanu manifestările de înfatuare de care a dat dovadă în turneu devin de-a dreptul periculoase pentru cariera lui internațională. **Mocanu**, deși mai vîrstnic, i-a servit o lecție de ambiție, de dîrzenie, de seriozitate, de conduită sportivă, de devotament față de tricoul echipei naționale, chiar dacă este îmbrăcat în meciuri amicale. **MOCANU** a fost unul din jucătorii model ai turneului.

Ușurința și siguranța cu care **DINU** a făcut față necesității de a trece fundaș central stînga de pe postul de mijlocaș a fost remarcabilă, deși apariția lui pe un asemenea post nu era nouă.

În condițiile unui turneu cu echipe adverse puternice și necunoscute schimbarea prezenta dificultate, dar Dinu a făcut față cu brio în așa fel încît titularizarea lui pe acest post este aproape certă. Jucătorul dinamovist a dat dovadă de forță, de clarviziune, de inteligență și maturitate, dovedindu-se principal pilon de sprijin al echipei naționale. Cu acest prilej rectificăm o eroare de interpretare a unui telex transmis de la Rio: „Dionisio faultat Dinu, răspunde **lovind, arbitrul** îl elimină de pe teren". Neținîndu-se seama de virgula a doua din telex în ziare a apărut **în mod greșit că Dinu ar fi lovit arbitrul.** În realitate Dinu a ripostat asupra lui Dionisio, îmbrîncindu-l pe acesta cu mîinile, gest nesportiv care a atras în mod meritat eliminarea.

Revelația fundașilor a fost fără îndoială **SĂTMĂREANU**. Jocul lui elegant și sigur în același timp, deposedările precise, contraatacurile spectaculoase, centrările precise și replierile rapide în dispozitiv au făcut din Sătmăreanu o vedetă a echipei României invidiată de brazilieni. Dublat de un tînăr modest, cu un deosebit bun simț și o eleganță înnăscută, fundașul echipei Steaua este pe cale de a întrece pe toți predecesorii săi pe acest post. **În semn de apreciere pentru comportarea sa excelentă, la sfîrșitul turneului, conducerea delegației și jucătorii au hotărît la Rio să-i ofere cupa primită după jocul de la Curitiba, apreciindu-l în unanimitate cel mai bun jucător al turneului.**

HALMĂGEANU s-a dovedit ca de obicei tenace, forte, superior adversarilor în duelul aerian. El este tot timpul atent, dublează bine și îndeplinește și rolul de „cuvertură" în apărare atunci cînd este nevoie. Manifestă uneori rigiditate mai ales cînd este solicitat la schimbări bruște de direcție, de pe urma cărei defecțiuni s-a primit gol în meciul cu Cruzeiro și Flamengo.

LUPESCU a fost mai în largul lui în postul de fundaș central decît fundaș dreapta. Este foarte binevoitor, totuși clasa lui internațională stagnează din cauza mișcărilor stereotipe în joc.

MIJLOCAȘII

RADU NUNWEILLER, cu 545 minute de joc în cele opt partide și media 6.87 (6.25), **DUMITRU**, 521 minute de joc în șapte întîlniri cu media 8 (7.25) și **GHERGHELI**, 262 minute în șase partide dintre care două complete, media 6.71 (6.42), sînt cei trei mijlocași folosiți în turneu.

Mezinul, **DUMITRU**, care împlinește luna aceasta 20 de ani, este revelația turneului, jucătorul cîștigat pentru echipa națională, debut afirmat puternic, cu personalitate, prestanță și simț de răspundere. Mijlocașul Rapidului a jucat ultimele 11 minute în meciul cu Cruzeiro la Belo Horizonte și apoi, pe întreaga durată a turneului, nu a mai lipsit decît din meciul care a umbrit succesul deplin al voiajului în America de Sud, esecul cu Flamengo. Nu am reușit să am nici o fotografie de joc a lui Dumitru fiindcă el s-a aflat tot timpul la mijlocul terenului, acolo unde teleobiectivele „bat" mai puțin, dar ACOLO unde mijlocașii de elită țes urzeala echipei lor și o retează pe a adversarilor. Așa acționează Dumitru. Deposedează cu ușurință și corect pe adversari ca apoi să împingă echipa înainte, ca și nevăzut, cu statura lui mică dar voinică, cu picioarele tari și ochi ageri. Este sigur că fără acest turneu, promovarea lui Dumitru ar fi întîrziat, dar o dată întreprins turneul, Dumitru devine un mare cîștig al fotbalului nostru care sperăm să nu se piardă în mrejele îngîmfării.

Travaliul continuu, neobosit, rămîne o caracteristică principală a acestui robot al echipei care este **RADU NUNWEILLER**. Atunci cînd crezi că nu mai poate să alerge, un resort misterios îl împinge înainte și-l vezi tocind terenul în lung și în lat. Meciul cu Flamengo i-a stricat o medie care putea fi în jur de 7.50, după cum în alte partide n-a obținut peste notele 7 sau 8 din cauză că uneori exagerează în manevrarea mingii deși are posibilitatea să deschidă drum atacului mai din timp.

La **GHERGHELI** persistă inteligența de joc. Ochii lui de vulpoi văd departe și bine, însă viteza lui de deplasare a scăzut iar duelurile cu adversarii le cîștigă mai greu. În schimb este pur și simplu un înțelept printre jucătorii lotului, ponderat și sfătos. Sînt convins că lui Dumitru i-a folosit mult compania de cameră a lui Gherghelli.

Verva de joc a lui LUCESCU a mobilizat de fiecare dată înaintarea. Căpitanul echipei naționale a muncit mult, a acționat inteligent, și-a pus partenerii în situație de gol și a înscris de două ori, la Lima și în ultima partidă a turneului, cu Independinte. De altfel în jocul cu Independiente, Lucescu a oferit, după părerea ziarelor din Rio, un adevărat recital. De acea comentatori brazilieni întruniți după ultimul joc al turneului de vară i-au decernat lui Lucescu tradiționalul aparat de radio oferit celui mai bun fotbalist al fiecărui joc.

Este interesant de remarcat că în acest turneu Lucescu a făcut cele mai bune partide atunci cînd a evoluat pe partea dreaptă a terenului, care-i convine incomparabil mai mult decît postura de extremă stîngă. În partida cu Independiente, notat cu 10, a acționat ca extremă dreaptă, Neagu trecînd pe centrul terenului. Dacă Lucescu nu ar fi avut o comportare slabă în jocul de la Curitiba, unde pur și simplu n-a avut poftă de joc, ar fi realizat fără îndoială cea mai mare medie a turneului.

NEAGU a arătat o mare voință de a îmbrăca tricoul echipei naționale. El a făcut tot ceea ce i-a fost posibil în condițiile în care, avînd o structură fizică slabă, s-a resimțit mai mult decît colegii săi de pe urma schimbării climei, dar și deviația de sept de care suferă l-a împiedicat să reziste mai bine unui turneu pretențios. Totuși Neagu a arătat mari calități de „om de gol", este golgeterul turneului sud-american întreprins, și mai cu seamă a dovedit o mare adaptabilitate la sarcini, jucînd pe toată gama atacului la fel de bine. Dacă Neagu va fi îngrijit și cultivat mai departe în lotul reprezentativ, cu, anii lui tineri, poate deveni un reazim prețios al echipei naționale.

În orice caz DOMIDE este al treilea atacant ca eficiență în turneul recent încheiat, jucătorul **concret**, care, fără să aibă o mare clasă de joc și fără să se preteze la exhibiții spectaculoase, se află mereu „pe față", simte ocaziile de gol și intervine de fie-

(Continuare în pag. 5)

ATACANȚII

În turneul din Brazilia au fost folosiți șase înaintași care au realizat, după media notelor, următorul clasament: **LUCESCU** 7,87 (7.77), după participare la toate meciurile, 612 minute de joc; **DOMIDE** 7.41 (6.70), 7 meciuri, doar 241 minute; **NEAGU** 7.30 (7), 7 meciuri, 630 minute; **DUMITRACHE** 6.80 (6.28), 6 meciuri, 496 minute; **DOBRIN** 6.80 (6.25), 7 meciuri 494 minute; **DEMBROWSCHI**, 6 (5.75), 262 minute joc în patru întîlniri. Acest clasament necesită o explicație. Privind în ansamblul comportărilor, după **Lucescu**, în mod incontestabil prima vioară a atacului, se situează **Neagu**, revelație a turneului împreună cu **Dumitru**. De fapt, după mediile indicate de antrenorul Niculescu rezultă că Neagu urmează și din acest punct de vedere după Lucescu; în revista noastră s-a ținut însă seama de faptul că Domide deși a jucat cel mai puțin din toți înaintașii are o contribuție de trei goluri, dintre care, unul hotărîtor, la Porto Allegre, prin care echipa României a obținut egalarea în min. 66, după trei minute după intrarea lui în joc. De asemenea, în nefastul meci cu Flamengo, tot Domide a fost autorul unicului gol românesc.

La plecarea din Rio de Janeiro spre București, o scenă nostimă. Un cunoscut ziarist de specialitate brazilian ne-a întrebat despre posibilitatea unor transferuri de jucători români la cluburile din Brazilia. Am întrebat ce jucători interesează. Mi-a răspuns: **Răducanu, Sătmăreanu, Dinu, Lucescu, Dumitrache** și **Dobrin.**. Adică cei mai buni patru jucători români ai turneului, plus Dumitrache și Dobrin a căror valoare internațională este vizibilă în modul cum manevrează balonul. Dacă nu este surprinzător faptul că brazilienii vor portari și apărători, solicitarea unor înaintași, cu toate că fotbalul brazilian abundă în atacanți extrem de valoroși, este interesantă.

Propunerea aceasta mai înseamnă ceva și anume că acele cluburi și antrenorii care ar dori să aibă jucători români, și în special înaintași, au certitudinea că pot scoate de la acești fotbaliști maximum de randament, adică tocmai ceea ce se pare că echipele și antrenorii noștri se pricep mai puțin.

Bineînțeles, am răspuns colegului brazilian că jucătorii români pot fi transferați la cluburi de peste hotare numai după ce împlinesc vîrsta de 30 de ani. Am zîmbit amîndoi în semn că ne-am înțeles.

TURNEUL ECHIPEI NAȚIONALE ÎN AMERICA DE SUD

IMPRESIILE TRIMISULUI NOSTRU SPECIAL AUREL C. NEAGU

Echipa României, în noua înfățișare, fotografiată pe Maracana, înaintea ultimului meci cu Independiente Buenos Aires (3—0).

Rîndul de sus: **Sătmăreanu, Lupescu, Nunweiller VI, Mocanu, Dinu și Răducanu.** Rîndul de jos: **Neagu, Dobrin, Dumitrache, Dumitru și Lucescu.**

După 45 000 de kilometri parcurși în avion care echivalează cu înconjurul pămîntului și cu 50 de ore petrecute în avioane, după 34 de decolări și aterizări, echipa de fotbal a României s-a înapoiat acasă la 26 februarie, în a 38-a zi de la plecare.

În acest răstimp echipa României a susținut opt meciuri de verificare a potențialului său, **șapte în Brazilia și unul în Peru**, realizînd un bilanț satisfăcător dacă avem în vedere cele **patru partide cîștigate, două nule și două pierdute**, cu un activ de 12 goluri față de un pasiv de nouă goluri.

Cîștigul turneului este însă mult mai mare. Antrenorul echipei reprezentative, **Angelo Niculescu**, are acum o idee mult mai precisă despre posibilitățile actualului lot reprezentativ. El știe aproape cu exactitate **pe cine să conteze** în greaua expediție mexicană, **pe cine trebuie să stimuleze** și să perfecționeze în următoarele etape de pregătire și **la cine să renunțe**. De asemenea, a avut prilejul în acest lung turneu **să se verifice pe el însuși** după o serie de acțiuni și tentative care, în majoritatea lor, au fost inspirate, dar să și îndrepte ceea ce la un moment dat a fost greșit. De asemenea, îndelungata conviețuire, zi de zi, cu selecționabilii, a fost un prilej de reflecții, de constatări și de noi proiecte.

Neîndoios că **jucătorii înșiși s-au verificat** în acest dur turneu care le-a pus la încercare **răbdarea, capacitatea fizică și morală, randamentul fotbalistic, voința**, toate acestea **în condiții noi** de climă și adversari, pe rînd brazilieni, peruvieni și argentinieni. Fiecare dintre ei se poate cunoaște mai bine decît pînă acum și e capabil să ia măsuri în consecință.

Medicul echipei, **dr. Tomescu**, cunoaște de data aceasta perfect reacțiile jucătorilor, capacitatea lor fiziologică, iar federația de fotbal, comisia de selecție are jaloane precise, deși ședința Comitetului federal de luni trecută a dezbătut pe scurt și doar în treacăt problemele echipei naționale.

Asemenea turnee de durată s-au mai făcut, însă ultimul, încheiat săptămîna trecută, are cea mai mare importanță deoarece **a fost efectuat de echipa României cu efectivul de aproximativ 80 la sută**, pentru adevăratul front sportiv care va fi campionatul mondial din Mexic și, în primul rînd, grupa de la Guadalajara.

Turneul a fost efectuat în condiții optime. Primirea călduroasă făcută de forurile sportive braziliene, în frunte cu Confederația braziliană a sporturilor (președinte d. **Joao Havelange**), de federațiile statelor braziliene **Minas Gerais, Parana, Rio Grande do Sul** și **Guanabara**, de cluburile de fotbal **Vasco da Gama, Internacional-Porto Allegre, F.C. Curitiba, Cruzeiro** și **Atletico** din Belo Horizonte, **Fluminense, Santa Monica** și **Flamengo**, cu care echipa României a avut strînse relații, precum și afecțiunea publicului brazilian, au fost elemente care au contribuit ca turneul să aibă o desfășurare excelentă din toate punctele de vedere.

De o deosebită valoare a fost **contribuția presei, radioului și televiziunii braziliene** care au înconjurat cu atenție, sinceritate și obiectivitate toate acțiunile echipei României, relatîndu-le cu multe detalii.

În privința condițiilor de locuit, masă și transport, echipa României a avut la dispoziție hoteluri de primul rang, menu-uri la cererea medicului echipei, deplasări cu avioanele în interiorul Braziliei. Impresarul **E. Zaccour** a pus la dispoziția delegației române tot ceea ce a fost necesar, cu larghețe.

Am considerat necesar să evidențiem toate acestea pentru a sublinia că **echipa națională a avut la dispoziție tot ceea ce i-a trebuit pentru pregătirea de iarnă premexicană.**

Angelo Niculescu văzut de STAN

Se poate afirma că **antrenorul Angelo Niculescu a folosit foarte bine aceste condiții de tratament și programare de jocuri la intervale acceptabile pentru a face o pregătire eficace, iar majoritatea jucătorilor au participat cu interes la antrenamentele făcute cu regularitate în perioada dintre jocuri.** Prin urmare, turneul a fost caracterizat în general de **o atmosferă de lucru, de pregătire.**

Pe parcursul turneului **a fost modificată structura echipei reprezentative care s-a calificat pentru campionatul mondial**, intervenind trecerea lui **Dinu** ca stoper, introducerea la mijlocul terenului a jucătorului **Dumitru** și în atac a jucătorului **Neagu**, ultimii doi debutanți. Debutul lor satisfăcător în acest turneu este încurajator pentru viitorul echipei naționale și poate fi folosit ca bun exemplu și pentru alți jucători care constată că porțile echipei reprezentative sînt deschise tuturor jucătorilor de talent, harnici, perseverenți.

Iată că, acum, la înapoiere, s-a cristalizat o altă echipă națională cu trei modificări importante, un unsprezece care arată astfel :

Răducanu

Sătmăreanu, Hălmăgeanu, Dinu, Mocanu

Nunweiller VI, Dumitru

Neagu, Dobrin, Dumitrache, Lucescu,

(Domide)

Învățămîntul cel mai de preț al turneului pentru toți acești titulari este acela că NU SE POT CONSIDERA CA ATARE DECÎT DACĂ VOR JUCA LA NIVELUL CERUT DE REPREZENTAREA ÎN CELE MAI BUNE CONDIȚII A FOTBALULUI ROMÂNESC.

În această direcție este important nu numai jocul echipei, despre care se poate scrie că A CÎȘTIGAT ÎN PERSONALITATE, ÎN VARIAȚIE ȘI ÎN MODERNISM, suferind totuși de LIPSĂ DE RITM ȘI DE VITEZĂ, dar un mare rol îl joacă atmosfera din cadrul echipei, relațiile dintre jucători și conducătorii lor, antrenorii.

În presa noastră s-a scris despre **„disensiuni"** în rîndurile echipei, problema a fost pusă și la televiziune. Antrenorul Angelo Niculescu a respins-o în interviul acordat televiziunii române. Poate că **disensiune** este un cuvînt prea tare, însă adevărul este că în cadrul lotului reprezentativ există, ca și la cluburi, un conflict, mai degrabă între mentalitatea a două generații care lucrează împreună, decît între jucători și antrenori. Tinerii jucători de astăzi au un orizont mult mai mare și mai larg decît foștii jucători de acum 25 de ani. Afirmația este valabilă pentru toate domeniile de activitate unde, inevitabil, sînt tineri și vîrstnici. Tinerii de azi sînt mai din timp avizați asupra multor probleme, nivelul lor de cunoștințe și posibilitățile de interpretare sînt incomparabile cu ale generațiilor trecute. Există și unii jucători care supraestimează postura în care se află noua generație și printre acestia se numără în lotul reprezentativ **Dinu** și **Lucescu**. Pe de altă parte, **Angelo Niculescu**, fire autoritară și într-o măsură oarecare rigidă, admite greu și respinge uneori prea dur unele situații care s-ar cădea să fie tolerate sau cel mult amînate, pentru o discuție calmă. Sînt cazuri în care el a procedat, ca de pildă suspendarea lui Lucescu de la căpitănia echipei, pentru o perioadă de timp, din cauză că acesta a întîrziat de la program. Iar altădată, în cazul alcătuirii la Rio a formației pentru meciul cu Flamengo, a fost influențat de pe urma unei ieșiri ireverențioase a lui Dinu, la ședința de pregătire. El ar fi putut amîna sancționarea dată pe loc, scoaterea lui Dinu din echipă, care s-a dovedit o jumătate de măsură, de îndată ce Dinu a fost folosit după pauză. Am relatat cele de mai sus pentru ca „disensiunea" pomenită în declarația dată de Lucescu presei să nu fie interpretată în mod eronat și exagerat.

Cititorii care doresc să cunoască amănunte suplimentare în legătură cu turneul echipei României în America de Sud și despre fotbalul brazilian se pot adresa în scris redacției specificînd : PENTRU TURNEUL DIN AMERICA DE SUD. Răspunsurile vor fi date la rubrica „DIALOG CU CITITORII".

Turneul din America de Sud a întărit organismul echipei naționale, însă în cele trei luni cît a mai rămas pînă la Guadalajara mai este de lucrat și este de așteptat ca atît jucătorii, antrenorii cît și Biroul federal care răspunde în primul rînd de modul cum se va prezenta echipa națională în Mexic, să ia în considerație toate aspectele turneului, să nu treacă peste această lună de pregătire fără concluziile cele mai eficiente, așa cum se obișnuiește în fotbalul nostru atunci cînd... toată lumea este mulțumită. De pildă, o întîlnire a comisiei de selecție, a antrenorului echipei și a biroului federal cu conducerile și antrenorii cluburilor care au dat jucătorii lotului înapoiat din turneu ar fi bine-venită pentrucă, așa cum este obiceiul, nici nu a început returul campionatului și „vinovat" de ce va fi este, de pe acum, turneul din America de Sud ! Cel puțin asemenea declarații au recoltat reporterii noștri de la unii antrenori de club.

POST — SCRIPTUM LA ÎNAPOIERE

COMPORTAREA JUCĂTORILOR

(Urmare din pag. 4)

care dată. În Domide orice alt înaintaș de clasă internațională are un rival datorită calităților pe care le-am subliniat.

DUMITRACHE și DOBRIN, jucătorii români care împreună cu Sătmăreanu au avut o reclamă deosebită la sosirea în Brazilia, reclamă făcut de Saldanha, nu au confirmat pe parcursul turneului prezentarea spectaculoasă care li s-a făcut, unică în tînăra lor carieră de fotbaliști internaționali.

Episodic ei au demonstrat și nouă, și brazilienilor, calități de mari fotbaliști, însă pentru utilul echipei naționale ei au rămas deocamdată, corijenți.

DUMITRACHE pare în general dezinteresat de modul cum joacă și chiar cum se pregătește. Pentru el fotbalul e o plăcere personală și nu participă la jocul colectiv decît dacă îi convine, dacă constată că de pe urma fazei are un profit personal. Dumitrache nu a dat echipei naționale în acest turneu nici jumătate din ceeă ce este capabil. A înscris două goluri excepționale, cu Cruzeiro Belo Horizonte și cu Vasco da Gama, și-a creat multe poziții de gol, spectaculoase, pentru ca apoi să rateze copilărește. Publicului i-a plăcut Dumitrache pentru acutele lui, însă contribuția sa la randamentul general al echipei României a fost minoră.

În mod incontestabil Dumitrache poate și trebuie să dea mai mult echipei naționale. În acest sens este necesar să se pregătească organizat și temeinic și să fie susținut mai bine atît la club cît și la lotul reprezentativ.

DOBRIN n-a fost același Dobrin pe care îl cunoaștem în campionat și în jocurile internaționale din țară. Este dezolant să-l vezi pe acest talentat fotbalist timorat, indispus, să constați că la o vîrstă atît de tînără este plictisit. Nu-i place și îi este frică să călătorească cu avionul, nu-și mai îndrăgește nici clubul, se teme de antrenori, este timid și deconcertat în fața ziariștilor. În mai puține cuvinte, suferă de un complex pe care nu l-a avut pînă acum. Din tînărul de 18 ani, flegmatic, căruia nu i-a păsat de marea echipă a Italiei, își face probleme din orice. A ajuns să-i fie teamă să joace fotbal. Acesta a fost Dobrin în turneu și cauzele **schimbării lui trebuie depistate și rezolvate fiindcă Dobrin rămîne încă un bun prețios al fotbalului nostru.** Într-un singur meci, la Lima, cu Peru, a fost aproape de ceea ce știm că reprezintă și a fost notat cu 8.

DEMBROVSCHI, s-a comportat mult sub nivelul din calificări. Forța lui de joc a scăzut simțitor, în așa fel încît pînă în cele din urmă, avînd și o ușoară accidentare, n-a mai dat randament de loc. De altfel pe locul lui a fost introdus Neagu care s-a menținut cu brio în echipă. Dembrovschi s-a arătat și el fără suport moral, oscilant, de calibru apropiat cu Deleanu.

LA RELUAREA CAMPIONATULUI

SENS UNIC!...

Pierzîndu-se sub amploarea „evenimentului Mexico 70", sosirea reluării campionatului nu a avut obișnuita exclusivitate.Dar, tocmai pentru că întruchipează ultima linie dreaptă înaintea marelui examen al fotbalului românesc pe înaltele platouri mexicane, returul ediției 1969/70 a Diviziei A are o importanță cu care nu s-au putut lăuda precedentele campionate. Ultimul retuș al echipei naționale pentru prezentarea în scena ediției nr. 9 a campionatului mondial se va face în etapele de campionat prevăzute pînă la plecarea tricolorilor. Poate că niciodată, mai mult ca acum, nu se evidențiază mai clar, mai de necontestat, legătura directă dintre activitatea internă și cea pe plan international, neputința ca una să existe fără cealaltă.

Sensul acesta major al returului campionatului se traduce, practic, prin necesitatea ca zecile de partide care vor avea loc pînă la îmbarcarea pentru **Guadalajara** să reprezinte cu adevărat tot atîtea momente de fortificare a pregătirii lotului, de apariții ale unor noi și de nădejde candidați pentru „echipajul Mexico". De aceea se impune pe de o parte ca întregul efectiv de jucători să privească cu toată seriozitatea, grija și cu toată încrederea examenele pe care le vor da în campionat. Fotbaliștii care au de acum pe umăr galoanele de internationali și au cunoscut satisfacția selecționării în loturile reprezentative nu trebuie să se considere în afara obligațiilor aparițiilor publice ; nu există drept veșnic cîștigat și te poți vedea scos de pe avansatele poziții în lupta cu selecționarea dacă nu ești cît mai sever, mai exigent cu tine însuți. Sentimentul inutilității eforturilor nu trebuie să-i cuprindă nici pe acei jucători care n-au intrat pînă acum în vederile selecționerilor. Campionatul are dreptul să impună noi titulari ai acestui lot, în afara pledoariilor reprezentate de comportările fotbaliștilor deplasați în America de Sud sau Australia. **„Fiecare jucător poartă în... bocancii săi pașaportul pentru Mexic" se** poate spune, parafrazînd un celebru dicton. Nimeni, dintre cei care se aliniază pe scena publică a întrecerii, nu este exclus de la cursa pentru selecționare. Responsabilii reprezentativei au repetat că nu vor ocoli, în hotărîrile lor, recomandările acestui obiectiv „director tehnic" — campionatul.

Pe planul alcătuirii loturilor reprezentative, etapele care se vor desfășura mai au și alte misiuni: nume noi, oameni noi, pentru echipa de tineret (chemată la greul examen al Turneului Balcanic) și olimpică (solicitată și ea, în toamnă, de preliminariile pentru ediția J.O. 1972). Alte prilejuri de afirmare sau ocazii de revanșă pentru cei care au pierdut avionul de **Mexic !** Ar fi de adăugat aici faptul că, cîmpul selecției se întinde peste hotarele Diviziei A. Exemplele — e drept, încă nu prea numeroase — ale ajungerii unor jucători din campionatul secund în loturile reprezentative o dovedesc. Aviz fotbaliștilor din Divizia B care își reiau întrecerea cu o săptămînă mai tîrziu

Dar succesul returului campionatului nu stă numai în contribuția jucătorilor. Așteptăm ca antrenorii, elementul principal al realizării unei pregătiri înalte și permanente, să acorde și ei atenția și cinstea cuvenită meciurilor cu o semnificație așa de deosebită, care îi așteaptă. Alături de ei, conducătorii de cluburi, asociații și secții, reprezintă factori de însemnătate pentru o activitate cu ridicați indici de calitate. Nu trebuie să uităm niciodată pe arbitri ; contribuția lor trebuie să stabilească desfășurarea partidelor la un nivel de deplină sportivitate, de aplicare a principiilor moderne de arbitraj. Elementul „arbitraj" capătă și el dimensiuni noi în ajunul C.M. pentru că, de spiritul — cît mai aproape de recomandările forurilor oficiale — în care „cavalerii fluierului" vor conduce întîlnirile, unde vor apare mulți probabili tricolorii, depinde evitarea multor surprize neplăcute în evoluțiile mexicane ale echipei României.

Să-i așezăm pe treapta înaltă, acolo unde îi înalță pasiunea și devotamentul lor pentru sportul, pentru echipa, pentru jucătorul preferat, pe zecile de mii de spectatori de pretutindeni. Și, ei se pot socoti totalmente mobilizați pentru „campania Mundial", de la primul fluier al arbitrilor de reluare a campionatului. Încurajarea, stima, stimularea arătate jucătorilor care se pregătesc și se comportă remarcabil vor reprezenta o accentuare a cursei pentru calitate, se vor materializa prin candidaturile unor fotbaliști excelent înarmați pentru foarte grelele examene din întrecerea mondială.

Am fixat toate, dar absolut toate, aspectele și toți factorii campionatului în funcție de „Mexico 70" fiindcă ni se pare că ar însemana să plutim pe undeva, prin atmosferă, dacă nu am închina tot ce există în viața fotbalului de performanță — în perioada de pînă la întreruperea campionatului — evenimentului quadrenal mondial ce va începe în ultima zi a lunii mai. Sînt prea mici și prea puține săptămînile care au rămas pînă la angajarea în acea întrecere pentru a ne gîndi la altceva, pentru a pierde din vedere această confruntare care depășește — ca ecouri și interes — cele mai importante evenimente sportive ale lumii—Olimpiadele. Or, pe scena sportivă nr. 1 a globului, în mai și iunie, în exclusivitate pentru toți cei care iubesc fotbalul — și sînt sute de milioane ! — unul dintre cele 16 importante personaje se numește ECHIPA ROMÂNIEI !

FOTBAL

AGENDA RETURULUI EDIȚIA

ECHIPELE, ANTRENORII, CLASAMENTUL

RAPID • BUCUREȘTI

Antrenori : **Marin Bărbulescu și Nicolae Cristescu**
Ediția 1968/1969 : **locul 3**

DINAMO • BUCUREȘTI

Antrenori : **Dumitru Nicolae-Nicușor și Șt. Stănculescu**
Ediția 1968/1969 : **locul 2**

UNIVERSITATEA • CRAIOVA

Antrenori : **Șt. Coidum și V. Frînculescu**
Ediția 1968/1969 : **locul 7**

F.C.ARGEȘ • PITEȘTI

Antrenori : **C. Teașcă și L. Ianovschi**
Ediția 1968/1969 : **locul 12**

JIUL • PETROȘANI

Antrenori : **T. Ozon și V. Tilmaciu**
Ediția 1968/1969 : **locul 6**

U.T.A • ARAD

Antrenori : **N. Dumitrescu și I. Reinhardt**
Ediția 1968/1969 : **locul 1**

STEAGUL ROȘU • BRAȘOV

Antrenori : **V. Stănescu și N. Proca**
Ediția 1968/1969 : **locul 1 în Divizia B/I**

DINAMO • BACĂU

Antrenori : **V. Neagu și C. Rădulescu**
Ediția 1968/1969 : **locul 5**

FORMAȚIA PRECONIZATA PENTRU PRIMA ETAPA

Răducanu (Rămureanu) — Ștefan (Cojocaru), Lupescu, Dan, Greavu — Dinu, Dumitru (N. Stelian) — Năsturescu (Petreanu), Angelescu (Strat), Neagu (Mazurachis), Codreanu.

Coman — Dobrău, Nunweiller IV, Pîrvu, Ștefan — Cheran, Both — Pîrcălab, D. Popescu, Frățilă, Sălceanu.

Oprea (Pilcă) — Niculescu, Mincă, Bîtlan (Deselnicu), Velea — Strîmbeanu, Ivan — Martinovici, Oblemenco, Niță (Dașcu), Bălan.

Niculescu — Barbu — Pigulea, Olteanu, Vlad, Ivan II — Roșu, Nuțu — Radu (Circiumărescu), Dobrin (Radu), Jercan.

Stan — Talpai, Georgevici, Georgescu, Matei Popescu (Tonca) — Sandu, Popa Remus (Marinescu) — Peronescu, Cotormani, Ion Constantin, Naidin.

Gornea — Birău, Lereter, Pojoni, Broșovschi — Petescu, Axente — Dobai, Domide, Dembrovschi, Fl. Dumitrescu.

Adamache — Ivăncescu, Jenei, Olteanu, Rusu (Penzeș) — Cadar, Pescaru, Balint (Jamaischi) — Necula, Florescu, Györfi.

Ghiță — Comănescu, Nedelcu, Velicu, Kiss — Vătafu, Dutan — Pană, Dembrovschi, D. Ene, Băluță.

ACHIZIȚII, JUCĂTORUL CEL MAI TÎNAR ȘI CEL MAI VÎRSTNIC

Jucători noi : **I. Apostol**
- **Marian Petreanu**, 19 ani.
- **Ilie Greavu**, 33 ani.

Jucători noi : **Nunweiller IV, Kavai, Both.**
- **Dobrău**, 16 ani.
- **Nunweiller IV**, 32 ani.

Jucători noi : **Țarălungă** (cu drept de joc din 1971).
- **Donose**, 17 ani.
- **Martinovici**, 30 ani.

Jucători noi : nici unul.
- **Ciolan**, 20 ani.
- **Ivan I** 32 ani.

Jucători noi : **Minarcie și Stamanichi** (cu drept de joc din 1971).
- **Minarcie**, 17 ani.
- **Peronescu**, 33 ani.

Jucători noi : **Dobai și Dembrovschi.**
- **Atodiresei**, 17 ani.
- **Lereter**, 36 ani.

Jucători noi: **Ghergheli** (începînd din etapa a 8-a), **Drăgănoiu.**
- **Drăgoi**, 19 ani.
- **Jenei**, 31 ani.

Jucători noi : nici unul.
- **Pană**, 21 ani.
- **Nedelcu**, 34 ani.

GOLGETERII ECHIPEI ÎN TUR

11 goluri : Neagu.
5 goluri : Lupescu.
2 goluri : Strat I, Dumitru, Angelescu ; 1 gol : Vlad (F. C. Argeș).

10 goluri : Dumitrache (1 din 11 m).
6 goluri : Sălceanu.
3 goluri : Dinu, Lucescu ; 1 gol : Doru Popescu, Ghergheli, Frățilă, Deleanu, Stoenescu (din 11 m), **Nunweiller VI, David** (Bacău), **Bretan** (C.F.R. Cluj).

9 goluri : Oblemenco (1 din 11 m).
2 goluri : Strîmbeanu, Bălan, Dașcu, Neagu ; 1 gol : Deselnicu, Ivan, Nedelcu (Dinamo Bacău), **Pojoni** (U.T.A.), **Olteanu** (F. C. Argeș).

7 goluri : Dobrin (2 din 11 m), **Nuțu** (1 din 11 m).
5 goluri : Radu.
3 goluri : Prepurgel ; 2 goluri : Roșu, Jercan ; 1 gol : Circiumărescu, Lupescu (Rapid), **Ivăncescu** (St. roșu), **Mareș** (Farul), **Crîngașu** (Petrolul).

6 goluri : Peronescu.
3 goluri : Libardi (1 din 11 m), **Constantin**
2 goluri : Cotormani, Naidin ; 1 gol : Marinescu, Tonca, Sandu, Lereter (U.T.A.), **Kiss** (Dinamo Bacău).

7 goluri : Domide, Lereter.
3 goluri : Axente
2 goluri : Fl. Dumitrescu ; 1 gol : Sima, Petescu, Moț.

7 goluri : Györfi.
6 goluri : Florescu.
3 goluri : Pescaru ; 1 gol : Jamaischi, Necula, Balint, Gane, Ivăncescu, Botea (Farul), **Barbu** (F. C. Argeș).

8 goluri : D. Ene.
6 goluri : Dembrovschi (1 din 11 m).
2 goluri : Băluță, Rugiubei, Pană ; 1 gol : Vătafu, N. Ionescu (Petrolul).

JOCURI DE PREGĂTIRE SUSȚINUTE

2—0 cu C.F.R. Pașcani, 3—0 cu Tehnometal, 0—0 cu Farul, 3—2 cu Metalul București, 0—2 cu Steaua, 3—0 cu Sportul studențesc, 3—0 cu C.F.R. Cluj, 1—1 cu F. C. Argeș, 4—2 cu Dinamo Bacău și 1—2 cu F. C. Argeș.

4—1 cu Chimia Rm. Vîlcea, 2—1 cu Metalul Tîrgoviște, 1—1 cu Universitatea Craiova, 0—1 cu S. C. Union Berlin, 1—1 cu Hansa Rostock, 5—2 cu Dynamo Schwerin, 1—1 cu „U" Craiova.

1—1 cu Dinamo București, 4—1 și 0—3 cu Jiul Petroșani, 1—0 cu C.S.M. Reșița, 2—1 cu Metalul Tr. Severin, 3—2 cu Chimia Rm Vîlcea, 0—2 cu F. C. Caracal, 1—1 cu Dinamo București.

2—1 cu Great Olimpicx Accra, 2—2 cu Black Stars Accra, 0—1 cu Asante Kotoko Kumasi, 1—2 cu Hearts of Oak Accra, 3—2 cu Susubiribi Accra, 2—1 cu Dragon Kinshasa, 1—3 cu V. Club Kinshasa, 3—2 cu Daring Kinshasa. 1—1 și 2—1 cu Rapid.

1—1 cu U. M. Timișoara, 1—1 cu Victoria Tg. Jiu, 0—1 cu Metalul Hunedoara, 1—4 și 3—0 cu „U" Craiova, 1—0 cu C.S.M. Sibiu, 2—2 cu C.S.M. Reșița, 0—1 cu Ripensia.

9—3 cu U.T.A. tineret, 5—1 cu Gloria Arad, 2—1 și 2—0 cu Olimpia Oradea, 3—0 cu Unirea Arad, 5—1 cu C.S.M. Reșița, 2—1 cu Crișul, 2—1 cu C.F.R. Arad, 1—1 cu Vagonul, 2—1 cu A. S. Cugir.

1—0 cu Portul, 2—1 cu Petrolul Ploiești, 5—1 cu Poiana Cîmpina, 1—1 cu C.S.M. Sibiu, 2—1 cu Tractorul, 1—1 cu A.S.A., 4—2 cu Colorom, 1—1 cu Progresul București.

3—0 cu Textila Botoșani, **3—1** cu Chimia Oraș Gh. Gheorghiu-Dej, **0—0** cu Știința Bacău, **2—0** cu Ceahlăul, **0—1** cu Politehnica Iași, **2—4** cu Rapid, **2—1** cu Politehnica Iași.

J GÎNDUL LA „MUNDIAL '70"

Fază din amicalul Dinamo București — „U" Craiova, **disputat duminică dimineața în șos. Ștefan cel Mare, terminat nedecis : 1—1**
Foto : S. BRAȘOVEANU

O LUNĂ MARTIE EXTRAVAGANTĂ

NICOLAE TOPOR

În suita climatică din țara noastră, luna martie este cea mai... extravagantă pentru că în fiecare an se prezită altfel, oferindu-ne întotdeauna surprize.

Anul acesta, luna martie ne va oferi un tablou sinoptic cu aspecte de vreme caracteristice întregului an. Astfel, între 4 și 9 martie vremea va avea mai mult aspect de toamnă, cu cer schimbător în primele zile, apoi mai mult noros sau acoperit. În unele dimineți se va forma ceață. Dacă nopțile vor fi reci, cu îngheț ceva mai accentuat în Transilvania și Moldova, zilele vor fi relativ călduțe, cu temperaturi ce vor urca între trei și zece grade. Deci, DUMINICĂ 8 MARTIE *este de așteptat o vreme închisă și rece dimineața.*

Între 10 și 15 martie un val de aer rece va traversa toată țara, imprimînd vremii un aspect hibernal cu cer noros și ninsori slabe în aproape toate regiunile. În zona de munte și partea de vest a țării, aceste ninsori vor fi ceva mai abundente. La 15 MARTIE *vom avea cea mai rece duminică a lunii.*

Între 23 și 27 martie vremea va lua aspect de primăvară, cu cer variabil, temporar însorit și cu ploi locale între 19 și 22 martie. În zona de munte și în nordul extrem al țării se vor semnala în aceste zile lapoviță și ninsori izolate. În cursul zilei de duminică 22 MARTIE *timpul va fi călduț,* cu temperaturi mai ridicate de 10 grade la orele de amiază.

Între 23 și 27 martie vremea se va încălzi anormal de mult luînd aspect de vară timpurie în Cîmpia Dunării unde temperaturile vor fi ziua mai ridicate de 20 de grade, atingînd în unele localități chiar 25 de grade. Cerul va fi variabil, destul de însorit ziua.

În ultimele 4 zile ale lunii timpul se va menține cald, dar va deveni mai umed, cu înnourări mai pronunțate după amiaza, cînd vor cădea ploi calde, însoțite de fenomene electrice. În după amiaza zilei de 29 MARTIE *sînt de așteptat averse trecătoare, ca și cele de vară, însoțite de fulgere și tunete.* Aceste averse nu vor cădea însă în toate localitățile țării.

Returul campionatului de fotbal începe, deci, sub auspiciile unei luni martie care, în 4 săptămîni, ne va trece prin toate cele 4 anotimpuri ale anului.

ETAPA INAUGURALĂ

Simbătă 7 martie

UNIVERSITATEA Cluj — UNIVERSITATEA CRAIOVA (1—1), arbitru : N. Dumitrescu — București (I. Cîmpeanu — Cluj)

Duminică 8 martie

JIUL Petroșani — DINAMO București (2—5), arbitru : N. Rainea — Bîrlad (C. Pop — Hunedoara)

A.S.A. Tg. Mureș — C.F.R. Cluj (0—2), arbitru : C. Nițescu — Sibiu (I. Soos — Tg. Mureș)

CRIȘUL Oradea — F. C. ARGEȘ Pitești (1—6), arbitru : A. Bentu — București (A. Pop — Oradea)

FARUL Constanța — ST. ROȘU Brașov (0—3), arbitru : N. Petriceanu — București (Gh. Tacciu — Constanța)

DINAMO Bacău — U. T. Arad (0—1), arbitru : P. Sotir — Mediaș (C. Buburuz — Bacău). Meciul se dispută la Moinești

STEAUA București — PETROLUL Ploiești (0—0), arbitru : Al. Alexe — Rm. Vîlcea (C. Dinulescu — București)

RAPID București — POLITEHNICA Iași (0—0), arbitru : St. Bîrăescu — Timișoara (D. Isăcescu — București)

În paranteze : arbitrii jocurilor de tineret.

Cum se vede, se dispută și meciul „U" Cluj — „U" Craiova, care la un moment dat fusese amînat.

DE AICI SE REIA „BĂTĂLIA DIVIZIONARĂ"

● **DIVIZIA A**

1.	RAPID București	15	8	4	3	23—14 20
2.	DINAMO București	15	9	1	5	30—19 19
3.	UNIVERSITATEA Craiova	15	7	5	3	22—16 19
4.	F. C. ARGEȘ Pitești	15	7	4	4	31—20 18
5.	JIUL Petroșani	15	7	2	6	21—22 16
6.	U. T. Arad	15	7	2	6	22—23 16
7.	STEAGUL ROȘU Brașov	15	8	0	7	23—25 16
8.	DINAMO Bacău	15	6	4	5	22—25 16
9.	STEAUA București	15	6	3	6	37—22 15
10.	UNIVERSITATEA Cluj	15	4	7	4	20—17 15
11.	FARUL Constanța	15	7	1	7	20—23 15
12.	PETROLUL Ploiești	15	5	4	6	16—18 14
13.	CRIȘUL Oradea	15	5	2	8	21—30 12
14.	C.F.R. Cluj	15	4	3	8	13—26 11
15.	POLITEHNICA Iași	15	4	2	9	16—20 10
16.	A.S.A. Tg. Mureș	15	3	2	10	12—29 8

● **TINERET-REZERVE**

1.	CRIȘUL Oradea	15	13	1	1	28—10 54
2.	DINAMO Bacău	15	10	0	5	38—18 49
3.	DINAMO București	15	10	0	5	34—14 47
4.	U. T. Arad	15	6	5	4	27—16 36,5
5.	UNIVERSITATEA Cluj	15	7	2	6	23—21 34,5
6.	FARUL Constanța	15	6	4	5	21—23 32,5
7.	STEAUA București	15	6	3	6	21—23 31,5
8.	UNIVERSITATEA Craiova	15	5	5	5	19—19 29,5
9.	PETROLUL Ploiești	15	6	3	6	17—19 29,5
10.	JIUL Petroșani	15	6	2	7	19—25 29,5
11.	STEAGUL ROȘU Brașov	15	5	4	6	20—21 29
12.	POLITEHNICA Iași	15	5	1	9	15—26 23,5
13.	A.S.A. Tg. Mureș	15	3	4	8	18—31 22
14.	RAPID București	15	4	2	9	13—23 20,5
15.	C.F.R. Cluj	15	2	6	7	14—26 19
16.	F. C. ARGEȘ Pitești	15	3	4	8	11—23 18,5

Reamintim că în campionatul de tineret-rezerve clasamentul se alcătuiește prin atribuirea unui punctaj, experimental, special : 3 puncte pentru victorie, 1 punct pentru rezultatele de egalitate și cîte ½ de punct de fiecare gol marcat. Scopul este de a stimula jocul ofensiv, marcarea a cît mai multor goluri.

69-1970) A DIVIZIEI A

NORII,

UREȘTI
și Șt. O-
4
CLUJ
și S. Avram
8
STANȚA
oc și Em.
9
IEȘTI
cu și N.
13
ADEA
I. Barta
10
LUJ
cu și O.
1 în Di-
IAȘI
i E. Ava-
11
MUREȘ
M. Bociardi
14

FORMAȚIA PRECONIZATĂ PENTRU PRIMA ETAPĂ

Suciu — Cristache, Sătmăreanu, Hălmăgeanu (Ciugarin), Vigu — Dumitriu III (Negrea), Voinea — Pantea (Tămaș), Tătaru, Ștefănescu, Creiniceanu (Iordănescu).

Moldovan (Negru) — Crețu, Pexa, Solomon, Cîmpeanu (Șoptereanu) — Anca, Mustețea — Uifăleanu, Munteanu (Adam), Oprea (Iordache), Barbu.

Ștefănescu — Antonescu, Mareș, Koszka (Stoica), Pleșa — Tănase, Constantinescu (Badea) — Sasu (S. Avram), D. Popescu (Biliboacă), Tufan, Kallo.

M. Ionescu — N. Ionescu, Bădin, Florea, Mocanu — Juhasz, Stănescu — Dincuță, Grozea, Cotigă, Moraru.

Catona — Sătmăreanu II, Sărac, E. Naghi, Popovici — Dărăban, Ceaușu — Cefan, Kassai, Kun II, Cociș.

Mărculescu — Soos — Costea, Dragomir, Cojocaru, Roman — Vișan, Țegean — Soo, Paul Popa, Petrescu (O. Ionescu).

Constantinescu — Pal, Ianul, Alecu, Gavrilă (Romilă) — Contardo, Andrioaie — Marica, Cuperman, Moldoveanu (Goleac), Lupulescu.

Bay (Solyom) — Sleam, Toth (Szolosi), Dondoș, Czako — Siko, Ciutac, Dodu (Hajnal) — Caniaro, Naghi, Trăznea.

ACHIZIȚII. JUCĂTORUL CEL MAI TÎNĂR ȘI CEL MAI VÎRSTNIC

Jucători noi : **Purcaru** (portar), **Helvei, Tămaș, Covaci.**
- **Helvei,** 17 ani.
- **Creiniceanu,** 31 ani.

Jucători noi : nici unul.
- **Negru,** 20 ani.
- **Solomon,** 32 ani.

Jucători noi : **M. Kallo, M. Morărașu, V. Scarlat** și **N. Garagancea.**
- **Girip II,** 18 ani.
- **Tilvescu,** 34 ani.

Jucători noi : nici unul.
- **Decu Cringașu,** 18 ani.
- **M. Ionescu,** 33 ani.

Jucători noi : nici unul.
- **Sătmăreanu II,** 17 ani.
- **E. Naghi,** 26 ani.

Jucători noi : **Mărculescu, O. Ionescu, Paul Popa** și **D. Florescu.**
- **Vișan,** 18 ani.
- **Soos,** 37 ani.

Jucători noi : **I. Calamar.**
- **Ailoaiei,** 19 ani.
- **Pal,** 29 ani.

Jucători noi : nici unul.
- **Hajnal,** 18 ani.
- **Balint Andrei,** 30 ani.

GOLGETERII ECHIPEI ÎN TUR

12 goluri : **Tătaru.**
11 goluri : **Voinea** (3 din 11 m).
6 goluri : **Creiniceanu** ; 3 goluri : **Dumitriu III** ; 2 goluri : **Negrea** ; 1 gol : **Ștefănescu, Manea, Sătmăreanu.**

5 goluri : **Adam** (1 din 11 m), **Oprea.**
4 goluri : **Barbu.**
2 goluri : **Munteanu** ; 1 gol : **Bungău, Iordache, Uifăleanu, N. Ionescu** (Petrolul).

6 goluri : **Sasu.**
5 goluri : **Tufan.**
2 goluri : **Kallo, Badea, Dlogu** ; 1 gol : **Koszka, Sorin Avram, Georgevici** (Jiul).

5 goluri : **Grozea** (4 din 11 m).
4 goluri : **Dincuță.**
3 goluri : **Bădin** ; 1 gol : **Stănescu, Moraru, Cotigă, Baumgartner** (Crișul).

4 goluri : **Cociș.**
3 goluri : **Kasai, Harșani.**
2 goluri : **Kun II, Suciu, Dărăban** ; 1 gol : **Sătmăreanu, Arnoțki, Cefan, E. Naghi, Popovici** (din 11 m).

4 goluri : **Soo.**
3 goluri : **Soos** (1 din 11 m).
2 goluri : **M. Popescu** ; 1 gol : **V. Alexandru, Stîncel, Schwartz, Petrescu.**

5 goluri : **Moldoveanu.**
4 goluri : **Cuperman** (1 din 11 m).
2 goluri : **Lupulescu, Marica** ; 1 gol : **Simionaș, Contardo, Pojoni** (U.T.A.).

5 goluri : **Naghi** (2 din 11 m).
3 goluri : **Ciutac.**
2 goluri : **Trăznea, Caniaro** (1 din 11 m).

JOCURI DE PREGĂTIRE SUSȚINUTE

1—1 cu Colorom, 5—0 cu Progresul București, 2—0 cu Rapid, 7—2 cu Metalul Tîrgoviște, 7—2 cu Flacăra Moreni, 3—1 cu Homenetmen (Liban), 4—1 cu Racing Club (Beirut), 2—0 cu Farul, 3—1 cu Flacăra, 19—0 cu Șoimii Buzău.

0—1 și 1—0 cu A.S.A. Tg. Mureș, 0—2 și 4—3 cu Minerul Baia Mare, 0—0 cu Poiana și 0—0 cu Petrolul Ploiești, 3—1 cu C.F.R. Cluj.

1—1 cu Cernomoreț Odesa, 4—1 cu Comb. Homenetmen — Mazraa, 4—2 cu Niejmeh Beirut, 0—1 cu Police Damasc, 2—1 cu Racing Club Beirut, 3—4 cu Sporting Kuweit, 2—1 cu Gezzia Kuweit, 0—1 cu Arabic Kuweit, 0—2 cu Steaua

3—0 cu Măgura Codlei, 1—2 cu Steagul roșu, 0—0 cu C.F.R. Cluj, 3—1 cu Știința Bacău, 0—0 cu „U" Cluj, 2—1 cu Cernomoreț Odesa, 2—1 cu Metalul Tîrgoviște, 3—0 cu Uzina „1 Mai", 3—0 cu Moldova Chișinău

5—0 cu Voința Oradea, 6—0 și 2—1 cu Victoria Carei, 2—2 cu A. S. Cugir, 1—2 cu U.T.A., 1—2 cu Minerul Baia Mare, 1—0 cu Ripensia, 4—1 cu Olimpia Oradea.

1—0 cu Progresul Brăila, 0—0 cu Petrolul Ploiești, 4—2 cu Carpați Sinaia, 0—0 cu Poiana, 0—3 cu Rapid, 0—0 cu Olimpia Oradea, 2—1 cu Gaz metan, 3—1 cu Dermata, 1—3 cu „U" Cluj.

0—0 cu Besa Durres, 1—1 cu Elnasan, 2—4 cu Partizani Tirana, 1—2 cu Vlaznija Shkodra, 1—0 și 1—2 cu Dinamo Bacău.

4—1 și 4—2 cu Viitorul Tg. Mureș, 3—2 cu Lemnarul Tg. Mureș, 1—0 și 0—1 cu „U" Cluj, 4—0 cu Gloria Bîrlad, 3—2 și 1—2 cu C.S.M. Sibiu, 1—1 cu St. roșu, 2—3 cu Medicina Tg. M., 2—[illegible] cu Gloria Bistrița.

Golgeterii își reîncep întrecerea

Odată cu returul, reîncepe și bătălia pentru titlul de cel mai eficace atacant. Deocamdată, primele locuri din acest clasament sînt ocupate de următorii :

12 goluri : **TĂTARU** (Steaua)

11 goluri : **NEAGU** (Rapid), **VOINEA** (Steaua) — 3 din 11 m.

10 goluri : **DUMITRACHE** (Dinamo București) — 1 din 11 m.

9 goluri : **OBLEMENCO** („U" Craiova) — 1 din 11 m.

8 goluri : **D. ENE** (Dinamo Bacău).

7 goluri : **DOBRIN** — 2 din 11 m și **NUȚU** — 1 din 11 m (F.C. Argeș), **GYORFI** (St. roșu), **DOMIDE** și **LERETER** (U.T.A.).

6 goluri : **SĂLCEANU** (Dinamo București), **CREINICEANU** (Steaua), **FLORESCU** (St. roșu), **PERONESCU** (Jiul), **SASU** (Farul), **DEMBROVSCHI** (Dinamo Bacău) — 1 din 11 m.

5 goluri : **ADAM** — 1 din 11 m, **OPREA** („U" Cluj), **LUPESCU** (Rapid), **GROZEA** (Petrolul) — 4 din 11 m, **TUFAN** (Farul), **MOLDOVEANU** (Politehnica), **RADU** (F.C. Argeș), **NAGHI** (A.S.A.) — 2 din 11 m.

4 goluri : **COCIȘ** (Crișul), **BARBU** („U" Cluj), **SOO** (C.F.R.), **DINCUȚĂ** (Petrolul), **CUPERMAN** (Politehnica).

„CUPA MEXIC '70"

Pentru perioada de întrerupere a campionatului, dinaintea turneului final al C.M. din Mexic, federația a hotărît să organizeze — paralel cu faza finală a Cupei României — o competiție dotată cu „Cupa Mexic '70". Echipele divizionare A au fost împărțite în 4 grupe : **Politehnica Iași, Dinamo Bacău, Petrolul și St. roșu** (gr. A), **Farul, Steaua, Rapid și Dinamo București** (gr. B), **U.T.A., Jiul, „U" Craiova și F. C. Argeș** (gr. C), **A.S.A., „U" Cluj, C.F.R. și Crișul** (gr. D). Cîștigătorii grupelor (după jocuri tur-retur) se vor întîlni în semifinală, iar învingătorii acestora în finală.

Mai multe jocuri de pregătire

Ca de obicei, și iarna aceasta mai multe divizionare A au avut posibilitatea să susțină jocuri de pregătire peste hotare. Aceste turnee au devenit foarte căutate de echipele noastre. Unele din ele **(Steaua, Farul)** le-au perfectat grație unor tratative directe (cluburile au această posibilitate cu condiția să solicite aprobarea federației pentru efectuarea lor) ; altora însă **(„U" Craiova, Dinamo Bacău, Jiul, Dinamo București, Politehnica Iași, F. C. Argeș, St. roșu)** li le-a înlesnit federația, prin tratative cu foruri din țări unde era posibilă contractarea de jocuri.

Astfel că iarna aceasta 9 echipe au susținut 47 meciuri (în **R. D. Germană, Liban, Siria, Kuweit, Iran, Albania, Ghana, Congo Kinshasa**) la care se vor adăuga cele pe care le va disputa **„U" Craiova în Iran.**

Cifra este superioară celei din iarna 1967/68 (37 jocuri pentru 8 echipe) și în 1968/69 (30 meciuri pentru 8 echipe). Ea este, însă, și mai mare dacă socotim și jocurile selecționatelor naționale : 8 lotul A, 7 lotul olimpic și 6 lotul de juniori (în **Brazilia, Peru, Israel, Australia, Grecia** și **Italia**). Deci, 70 jocuri în 14 țări.

DIVIZIONARELE A ÎN AJUNUL ÎNCEPERII RETURULUI

Mai sînt 72 de ore pînă la începerea primului joc din returul Diviziei A. Studenții din Cluj și Craiova vor da sîmbătă semnalul de începere a unor „ostilități" care, spre deosebire de alți ani, se vor desfășura sub un dublu semn : al luptei pentru clasament și al pregătirilor pentru turneul final C.M. În aceste puține ore care au mai rămas, echipele își încheie pregătirile pentru debutul în noul sezon. În rîndurile de mai jos vă prezentăm ultimele noutăți.

SINGURUL JOC PE TEREN BUN !

Duminică, U.T.A. a evoluat la Cugir în compania formației Metalurgistul (2—1). A fost penultimul joc de pregătire (ultimul va avea loc azi, în Capitală, în compania Rapidului) înaintea partidei cu Dinamo Bacău. Textiliștii s-au mișcat destul de bine ca urmare a faptului că partida s-a disputat pe un teren foarte bun. Este pentru prima dată cînd U.T.A. joacă, în această primăvară, pe un gazon adevărat. Arădenii au sosit luni în Capitală și sîmbătă dimineața vor pleca cu autocarul la Moinești.

TREI TITULARIZĂRI CERTE

Crișul a jucat duminică cu Olimpia Oradea, pe care a învins-o cu 4—1. În formație și-au cîștigat locul trei jucători titularizați în trecut, mai mult sau mai puțin nesager. E vorba de **Ceaușu, Kasai** și **N. Alexandru.** O formă deosebită manifestă **Kun II** și **Cociș.**

CIRCUMSTANȚE ATENUANTE

F. C. Argeș a disputat duminică revanșa amicală cu Rapid. Scor 2—1. Antrenorul **C. Teașcă** a reținut din jocul prestat, realizări de marcă dar și insatisfacții. Jucătorii au fost scutiți însă de critici, antrenorul considerînd că imposibilitatea antrenamentelor pe teren fără zăpadă (impediment eliminat la ora aceasta, prin eforturile financiare ale clubului), s-a răzbunat în jocul amintit. Săptămîna trecută, echipa de fotbal s-a întîlnit cu proprii suporteri într-o sală pe jumătate goală. Pasiunea piteștenilor pentru F. C. Argeș, să fie doar un zvon fals ?...

DILEMELE LUI NICUȘOR

Dinamo București nu are încă certitudinea unei formule de echipă. Jucătorii din lotul național nu prezintă, deocamdată, credit absolut, deoarece reacomodarea cu clima și fusul orar nu s-a realizat deplin. Absența lor de la pregătirea echipei crează, de asemenea, probleme de omogenizare. Un caz special îl reprezintă Deleanu, insuficient antrenat, deoarece în turneul din America de Sud a jucat doar două meciuri. Antrenorul **Nicușor** consideră sub valoarea obișnuită evoluția lui **Radu Nunweiller,** singurul internațional utilizat în meciul de duminică, o mostră specifică a lipsei momentane de randament a jucătorilor selecționați. Joi, la Sibiu, ultimul meci de verificare (cu Independența din localitate), va da și primele răspunsuri sigure la întrebarea : ce echipă va alinia Dinamo București ?

EFECTE ALE TURNEULUI SUD-AMERICAN

Săptămîna premergătoare primului joc din retur, va fi folosită din plin de antrenorii M. Bărbulescu și N. Cristescu, întrucît — după cum ne-au informat aceștia — cei cinci componenți ai lotului național se resimt de pe urma lungului turneu de peste Ocean. Dereglările de ordin fiziologic se observă cel mai pregnant la Dumitru și Neagu. E probabil că Dumitru nu va putea fi folosit în primele etape. Nici situația lui **Neagu** nu este mai roză. Momentan i se fac o serie de investigații. Răducanu, Dan și în special Lupescu se află mai aproape de forma lor obișnuită și deci vor apărea în formația Rapidului duminică dimineață pe Giulești cînd vor primi replica Politehnicii Iași.

UN ADVERSAR NEAȘTEPTAT : GRIPA !

Formația militarilor mureșeni și-a încheiat practic perioada pregătirii susținînd aproape 20 de partide de verificare (7 dintre acestea cu adversari de Divizia A și B) și jocuri-școală. Antrenorul **T. Bone** este în general satisfăcut de „cîștigurile" realizate de elevii săi, atît sub raportul îmbunătățirii capacității de efort, cît și acela al omogenizării de ansamblu a echipei. În schimb, are suficiente motive de îngrijorare în ceea ce privește alcătuirea formației pentru prima etapă a returului. **Caniaro, Lucaci** și **Dodu** continuă să fie gripați, iar utilizarea lor în jocul cu C.F.R. este încă sub semnul întrebării.

CONSTANȚENII SÎNT OPTIMIȘTI

În pragul returului, echipa — după turneul în Liban și Kuweit — se află destul de bine pregătită, avînd un potențial în proporție de 80% față de posibilități. Participarea conștientă la antrenamente, disciplina în afară ca și în timpul jocului, sînt factorii esențiali dobîndiți, care dau speranțe într-o bună comportare pentru sezonul care începe. În amicalul de duminică cu echipa de tineret a Rapidului, Farul a cîștigat cu 5—0. Important este însă, că în ansamblu echipa s-a mișcat bine.

ATLETISMUL ÎN SLUJBA FOTBALULUI

„U" Cluj s-a dovedit în ultimul meci de verificare (3—1 cu C.F.R. Cluj), dinamică și rezistentă. Secția de fotbal a convenit ca în ciclurile de antrenamente prezente și viitoare, o zi pe săptămînă să fie afectată pregătirii atletice specifice. În ziua respectivă, conducerea antrenamentelor va fi cedată profesorului **Ion Arnăutu,** antrenor emerit de atletism.

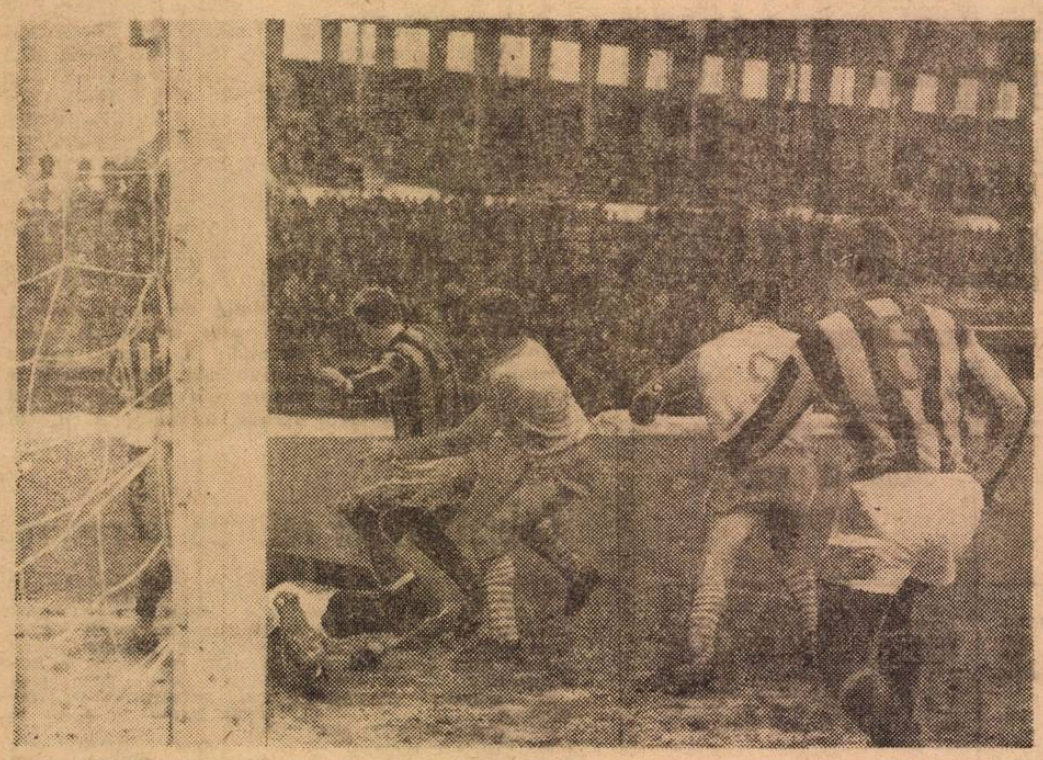

Față la poarta oaspeților, în meciul **Petrolul — Moldova Kișinău,** disputat duminică la **Ploiești**

Foto : I. POPESCU

SINGURA INCERTITUDINE

Antrenorul petrolist **C. Cernăianu** privește cu încredere startul competițional, deși primul examen al sezonului îl va susține în fața formației Steaua. În privința formulei de echipă o singură incertitudine : perechea lui **Juhasz** în compartimentul de mijloc, care urmează a fi aleasă între **Stănescu, Cringașu** și **Moraru,** în eventualitatea că acesta din urmă nu va fi folosit în atac.

HALMAGEANU ȘI D. NICOLAE ABSENȚI ?

Pregătirile echipei militare au continuat în ritmul pe care-l recomandă apropierea începerii returului. Pentru primul joc, însă, cu Petrolul, antrenorii **St. Covaci** și **St. Onisie** au cîteva probleme de rezolvat : **Hălmăgeanu** și **Dumitru Nicolae** sînt accidentați și participarea lor este incertă. În caz de indisponibilitate, ei vor fi înlocuiți în centrul liniei de fund de **Sătmăreanu** și **Ciugarin** sau **Negrea, Cristache** preluînd postul de fundaș dreapta. O noutate în formație : folosirea lui **Voinea** ca mijlocaș.

ULTIMUL TEST LA PETROȘANI

Jiul Petroșani a jucat duminică la Timișoara în compania **Ripensiei,** pierzînd partida cu scorul de 0—1. Revenită în Valea Jiului, formația antrenată de **Titus Ozon** și **Viorel Talmaciu,** va susține, joi, 5 martie, ultimul meci de verificare. Parteneră : diviziona B, **Metalul Hunedoara.** Vor urma apoi încă două zile de ultime retușuri pentru ca Jiul să se prezinte la capacitățile maxime în partida cu **Dinamo București ;** o partidă extrem de dificilă, pregătită cu multă atenție însă de petroșeneni.

„INFIRMERIA" CRAIOVEANĂ

Antrenorii craioveni au serioase probleme cu alcătuirea formației pentru prima etapă a returului, cînd va juca la Cluj în compania elevilor lui **Ștefan Cîrjan.** După ce o iarnă întreagă s-au făcut eforturi mari pentru recuperarea lui **Ivan** și **Neagu,** în ultimele două săptămîni de pregătire s-au accidentat **Mincă** și **Velea** care încă nu s-au restabilit. Duminică, la „amicalul" cu Dinamo București, **St. Coidum** era dezolat, implorîndu-l pe **Nicușor** să-și tempereze jucătorii, deoarece, după numai cîteva minute de la începutul partidei, **Deselnicu** și **Bălan** (lovit în față, cu piciorul, de **Dobrău**) au părăsit terenul accidentați, devenind, pentru moment, indisponibili. Așa stînd lucrurile, toată lumea se întreabă : în ce formație va juca la Cluj „U" Craiova ? Cu **Ivan** fundaș central și **Donose** la mijloc ? Cu **Niță** sau... **Deliu** extremă stîngă ? Există, în prezent, multe semne de întrebare la „U" Craiova.

GRIJILE BACĂUANILOR

În meciul de verificare cu Politehnica Iași, disputat pe un teren acoperit cu un strat gros de zăpadă, Dinamo Bacău s-a mișcat satisfăcător, dar... l-a pierdut pe **Băluță,** care — suferind o întindere — a devenit indisponibil. Deși nu s-au reacomodat încă, după înapoierea din Brazilia, **Ghiță** și **Dembrovschi** vor fi folosiți duminică în jocul cu U.T.A., în vederea dublei întîlniri cu Arsenal Londra (**Dembrovschi** va juca doar la Londra, fiind suspendat pentru un meci).

În ce privește terenul din Moinești, unde va avea loc partida cu U.T.A., el se prezintă în condiții necorespunzătoare.

DESCOPERIREA UNUI GOLGETER

Steagul roșu și-a continuat pregătirile printr-un turneu în Liban, unde a obținut trei victorii remarcabile la scor: **6—1 cu Homenetmen, 5—0 cu Homenmen** și **4—0 cu o selecționată a Beirutului.** Cu acest prilej brașovenii au descoperit un golgeter, pe **Drăgoi,** care l-a înlocuit chiar din primul joc, pe **Györfi** (accidentat) și care a înscris cinci din golurile marcate de echipă. Antrenorul **V. Stănescu** s-a declarat satisfăcut de acest turneu, apreciind că echipa sa a cîștigat mult în ceea ce privește organizarea jocului ofensiv în deplasare. Presa libaneză subliniază frumoasa impresie lăsată de echipa brașoveană.

UN SEMNAL PENTRU COMISIA DE COMPETIȚII ȘI DISCIPLINĂ A F.R.F.

UNDE E GREȘEALA ?

Nu e nevoie de vreun efort de memorie pentru a ne aminti că, în ultimele două etape ale turului, pe terenurile de fotbal din Petroșani, Bacău și Arad s-au petrecut cîteva fapte care trebuie readuse în discuție pentru că, deși seamănă între ele, epilogul a fost diferit. Despre ce este vorba ?

În timpul partidei Jiul — Crișul (2—1) din etapa a 14-a, cineva a aruncat o sticlă în teren. Cine anume — nu se știe nici pînă acum ; sînt discuții chiar și în privința sticlei și a locului de unde a fost aruncată : Crișul susține că a venit din tribune și că era o sticlă de bere ; delegatul federal a afirmat că era o sticlă de apă minerală și că a fost azvîrlită de pe banca de rezerve a Crișului, de jucătorul Tomeș. Cu toate cercetările efectuate de cei în drept, misterul n-a fost încă dezlegat. Existența ei nefiind de nimeni contestată, comisia de competiții și disciplină a F.R.F. a sancționat secția de fotbal Jiul Petroșani cu ultim avertisment „pentru lipsă de organizare a jocului și de ordine". În etapa următoare, o sticlă (și o... ceapă !) și-a făcut apariția și pe gazonul din Bacău, în momentul în care partida Dinamo Bacău — Rapid (3—1) era întreruptă pentru eliminarea bucureșteanului Pop. Comisia centrală și-a exercitat și acum prerogativele după cercetarea cazului : terenul echipei din Bacău a fost suspendat pe două etape *(primele două ale returului).*

În timp ce la Bacău sticla zbura spre gazon, la Arad bulgări de zăpadă se îndreptau din tribune spre jucătorii de la Politehnica Iași și spre arbitrul N. Mihăilescu — București la finele meciului U.T.A. — Politehnica (4—2). Faptul e recunoscut și de delegatul federal, antrenorul C. Braun — Bogdan care scria în raportul său că „unii spectatori au aruncat cu bulgări de zăpadă în jucătorii ieșeni și arbitri, dar NICI UNUL DIN ACEȘTIA NU A FOST LOVIT". El se contrazice însă cîteva rînduri mai jos cînd scrie : „(...) fapt ce a făcut ca aceștia să fie apostrofați ȘI LOVIȚI cu bulgări de zăpadă" (n. n. sublinierile ne aparțin). Hotărîrea comisiei U.T.A. primește ultim avertisment.

Și acum să recapitulăm : 1. la Bacău este aruncată o sticlă (și o ceapă) care nu lovește pe nimeni — două etape suspendare ; 2. la Petroșani este aruncată o sticlă care nu lovește pe nimeni — ultim avertisment ; 3. la Arad, jucătorii ieșeni și arbitrii sînt loviți cu bulgări de zăpadă — ultim avertisment.

Unde a greșit comisia federației ? În detrimentul echipei din Bacău sau în ...favoarea celor din Petroșani și Arad ? Pentru că o greșeală de cîntărire a faptelor și de apreciere a efectelor există. Și ea trebuie evitată pe viitor. (m. t.)

Cînd adie spiritul formalismului

Întrunirea de duminică a celor mai buni arbitri din țară și a președinților colegiilor județene a fost așteptată cu interes. Cu toate astea, informarea asupra arbitrajelor din turul campionatelor, prezentată de tov. **G.N. Gherghe,** președintele Colegiului central de arbitri, deși a scos în evidență o serie de lipsuri și a prezentat în amănunt cîteva greșeli flagrante, nu s-a ocupat de problemele de fond ale acestei activități, de stilul de muncă al colegiului, de problema delegărilor (atît de controversată), de activitatea colegiilor județene, de modul în care trebuie ajutați arbitrii să respecte regulamentul (prin asigurarea securității lor) etc. etc. Iar cifrele statistice prezentate în informare estompează în unele cazuri realitatea. Nu s-a pomenit nici un cuvînt despre ampla dezbatere ce a avut loc de curînd în presă, tocmai pe tema arbitrajelor, despre mobilurile care au declanșat aceste discuții, despre propunerile făcute cu acest prilej.

Poate tocmai de aceea doar trei arbitri (**C. Petrea, Em. Vlaiculescu, R. Buzdun**) au luat cuvîntul, alți trei (**S. Mureșan, Z. Drăghici, G. Popovici**) fiind invitați să-și prezinte intervențiile în scris (nu le-a prezentat nimeni !) din cauza „orei înaintate". În rest — reprezentanți ai colegiilor județene de arbitri, mulți dintre ei intrați în funcții doar de cîteva zile, deci fără o cunoaștere amănunțită a chestiunilor de fond. Cu toate astea, cei înscriși la cuvînt au cerut, printre altele, să se acorde mai multă atenție formării și pregătirii arbitrilor de linie (**N. Macovei** — Oradea), să se dezbată problema corectitudinii arbitrilor (**Al. Tanasy** — Tg. Mureș), să se facă o mai justă așezare a baremurilor (**Em. Vlaiculescu** — Ploiești), să se revizuiască limita de 35 de ani hotărîtă de colegiul central pentru arbitri din lotul C, ca fiind în contradicție cu realitățile și posibilitățile de afirmare (**V. Farcaș** — Galați) etc. A fost interesantă intervenția fostului arbitru **Gh. Osiac** — Timișoara care a arătat că în orașul său s-a organizat un curs de „mini-arbitri", pentru tineri de 16—20 ani care au primit carnete de arbitri-practicanți și sînt de un real folos în activitatea fotbalistică a județului. De asemenea, găsim utilă propunerea să ca regulamentul de joc să fie popularizat (cu exemplificările de rigoare) în cadrul unor emisiuni de televiziune.

Discuțiile ar fi fost, poate, mai bogate dacă toată consfătuirea nu ar fi avut loc cu ochii pe ceas ! Prilejul rar de a fi împreună cei mai buni arbitri, cadrele de conducere din țară și membrii colegiului central trebuia folosit din plin. Numai în felul acesta consfătuirea și-ar fi atins cu adevărat scopul și nu ar fi lăsat impresia că în jurul ei filfîie spiritul formalismului.

În încheierea lucrărilor a luat cuvîntul tov. **Mircea Angelescu,** președintele F.R. Fotbal, care a pus punctul pe i în numeroase probleme ale arbitrilor și arbitrajului, arătînd, printre altele, că acolo unde se dovedesc intenții de imixtiuni în treburile arbitrilor, unde se încearcă influențe sau presiuni asupra lor, vor fi luate măsuri drastice mergînd pînă la scoaterea respectivei formații din divizie. Spusele sale au constituit — realmente — singurul act pozitiv al consfătuirii.

Mircea TUDORAN

MEXICO 70

JUANITO TRANSMITE

● Cei 30 de arbitri selecționați pentru a conduce meciurile din turneul final reprezintă pe cei mai buni „cavaleri ai fluierului" din grupul de 674 arbitri internaționali, aflați pe listele F.I.F.A. și repartizați astfel pe continente: 219 din **Europa**, 159 din **Africa**, 144 din cele două **Americi**, 136 din **Asia**, 14 din **Australia**.

● Recente pronosticuri ale unor renumiți antrenori...

Selecționerul **Iugoslaviei**, **Rajko Mitici**, dă următorul clasament final, după opinia sa: 1. BRAZILIA, 2. **R.F. a Germaniei**, 3. **Anglia**, 4 **Uruguay**.

Berkmark, selecționerul echipei **Suediei**, este de părere că ...„BRAZILIA are cele mai mari șanse de a recuceri titlul suprem. Pentru că jucătorii echipei sale vor suferi mai puțin din pricina schimbării climei și sînt toți de o înaltă valoare tehnică".

● Reprezentativa **Salvadorului** va efectua și ea un turneu în **Europa**. În programul său figurează jocuri în **Belgia**, **R.F. a Germaniei**, **Italia**, **Spania**, **Portugalia**.

● Antrenorul echipei **Marocului**, iugoslavul VIDINICI, nu este prea mulțumit de forma elevilor săi: „**Sintem încă departe de o formă atletică care să ne permită să facem o bună figură în meciuri ca cele cu puternicele noastre adversare, echipele R.F. a Germaniei, Bulgariei și Perului**", declară **Vidinici**.

● KEN STANLEY, șeful de presă și publicitate al reprezentativei **Angliei**, a avut ideea ca, printre alte mijloace de a face cît mai cunoscută echipa-campioană a lumii, să înregistreze pe disc un marș închinat marei victorii din C.M. 1966.

● Un singur arbitru, dintre cei 32 definitiv selecționați, se află la al treilea campionat mondial: ARTHUR YAMASAKI. De origină japonez, părinții fiind stabiliți de mulți ani în **Chile**, **Yamasaki** s-a mutat de un an în **Mexic** unde are un contract de arbitru profesionist cu federația mexicană. El a mai condus întîlniri în edițiile 1962 și 1966 — de fiecare dată aflîndu-se de patru ori la centru și de patru ori la tușă. Celălalt arbitru, reprezentînd **Mexicul**, **Di Leo**, nu este nici el mexican, dar s-a stabilit cu 3 ani înaintea lui **Yamasaki** în țara-gazdă a C.M.

● Un concurs de pronosticuri organizat între componenții lotului uruguayan a dat, în proporție de 60%, ca rezultat o finală **Brazilia — Anglia**.

Prezență inedită în Mexic (participă pentru prima dată la un turneu final al campionatului mondial), echipa Israelului *n-a trebuit să parcurgă un drum prea lung și nici să aibă prea multe emoții ca să-și cîștige biletul pentru* Toluca - Puebla, *unde vor avea loc meciurile grupei a II-a, în compania unor adversari de marcă:* Uruguay, Italia *și* Suedia. *Sarcina i-a fost destul de ușoară: trei partide acasă și numai una în deplasare. A întrecut, pe teren propriu, cu 4—0 și 2—0 selecționata neexperimentată a Noii Zeelande, apoi a învins cu 1—0, tot acasă, formația Australiei, cu care — la retur — a terminat la egalitate (1—1). Și cu aceasta, Israel și-a asigurat un loc printre cei 16 finaliști ai C.M. 1970.*

TOTUȘI, PENTRU A DOUA OARĂ ÎN MEXIC!...

Așadar, drumul dintre Tel Aviv și Toluca-Puebla a fost destul de... scurt și parcurs cu pași siguri pentru că fotbalul israelian se bucură de un frumos prestigiu în activitatea asiatică, în care a repurtat numeroase succese. „Cupa campionilor asiatici" *a fost și este dominată de echipele de club din Israel: prima ediție a fost cucerită de* Hapoel *din Tel Aviv, iar a doua de* Maccabi *din același oraș.*

Echipa Israelului s-a remarcat și cu alte prilejuri, în jocuri amicale și în turneul olimpic din 1968. Și, pentru că a venit vorba de Jocurile Olimpice, trebuie să notăm că anul acesta fotbaliștii lui Schaeffer *se duc pentru a doua oară în Mexic, în decurs de mai puțin de doi ani. Într-adevăr, Israel a participat la turneul olimpic din 1968, cînd a eliminat succesiv pe* Ghana *(5—3)* și Salvador *(3—1), a pierdut cu 0—2 în fața* Ungariei *și în sferturi a terminat la egalitate (1—1) cu* Bulgaria, *dar a fost eliminată prin... tragere la sorți.*

Deci, este vorba de un oaspe cunoscut mexicanilor.

De altfel, ca și amatorilor de fotbal de la noi. Cu cîțiva ani în urmă a evoluat la București o selecționată a cluburilor din Israel — cu mulți jucători care fac parte și azi din lotul național — iar la sfîrșitul lui ianuarie 1970, reprezentativa noastră olimpică a dispus de două ori (cu 2—1 și 1—0) de Israel la Tel Aviv. Și cum i-a văzut cu acest prilej la lucru, l-am rugat pe antrenorul federal V. Mărdărescu *să prezinte formația israeliană:*

„Această echipă se bucură de o bună pregătire fizică, mai ales în ce privește viteza și uniformitatea ritmului. Compoziția ei însă, prezintă diferențe de valoare între jucători. Cei mai buni sînt Spiegel, Spiegler, Romano, Primo și Rosenthal, fotbaliști cu o foarte bună tehnică, cu multă precizie și viteză în execuții. Acest lot se situează la distanță apreciabilă de ceilalți jucători, care suplinesc tehnica prin dîrzenie și elan. Din diferențierea valorică a jucătorilor rezultă, normal, un ansamblu neomogen. Echipa acționează pe baza unui 4—3—3, cu participarea în atac a fundașilor laterali și a mijlocașilor. Lipsa unei experiențe internaționale suficiente determină însă lacune: jucătorii, care de altfel exercită un presing permanent, grăbesc construirea acțiunilor, vîrfurile de atac vin prea mult în urmă la «primire» și pasele decisive se produc încă de la centrul terenului, se enervează la nereușite și se pripesc în fazele favorabile".

SCHAEFFER ARE NECAZURI

Avînd un statut amator, jucătorii nu se pot antrena decît în timpul liber, pe care li-l îngăduie profesiunea. De pildă, Spiegel este bibliotecar la Universitatea din Tel Aviv; Spiegler are o agenție de asigurări în Natania, localitate din apropierea Tel Avivului; fundașul Bar, tăietor de diamante: stoperul Primo — proprietarul unui magazin de articole de sport; Rosenthal — student la Institutul de educație fizică; fundașul Bello — șef de serviciu tehnic la o fabrică de frigidere; portarul Visocker — conducător de autobuz etc.

Pentru a-i avea, totuși, la antrenamente suplimentare, federația a decis să plătească o primă de fiecare ședință. Dar suma nu acoperă ceea ce jucătorii pierd lipsind de la slujbă. Din acest motiv Spiegel nu s-a prezentat la o serie de antrenamente, spre decepția antrenorului care-și vede periclitată realizarea planului de pregătire în viitor. Mai ales că el prevede o perioadă de acomodare în Etiopia, *la* Addis Abeba *(altitudine 2 277 m), de la 15 martie, și apoi, în drum spre Mexic o a doua perioadă la* Colorado Springs, *în S.U.A.*

El speră, însă, ca pînă la urmă să înlăture toate dificultățile și să realizeze formația preconizată: Visocker — Bello, Rosen, Primo, Bar — Sham, Spiegel, Rosenthal — Spiegler, Romano, Talbi.

ISRAEL — ECHIPA CARE A REALIZAT MAXIMUM, CALIFICÎNDU-SE PENTRU MEXIC

Fază din meciul-retur Australia — Israel (1—1), disputat la Sydney. Atacantul australian John Watkiss reia cu capul spre poarta lui Visocker. Mijlocașul Sham (nr. 5) nu a mai putut interveni

PERSPECTIVELE ECHIPEI

În ce privește șansele ei în Mexic, conducerea federației nu-și face iluzii. „Am reușit maximum calificîndu-ne pentru turneul final — *a declarat* M. Almog, *șeful comisiei tehnice și membru al comisiei de selecție.* Știm că sîntem poate cei mai slabi, dar moralul echipei este optim și vom face cu elanul, zelul și combitivitatea ceea ce nu putem face cu tehnica. Trebuie să subliniez însă, că dintre toate echipele, a noastră este cea mai handicapată de altitudine, pentru că noi jucăm la nivelul mării și va trebui să urcăm la 2 700 m (Toluca)".

De altfel, Israel *n-a cîștigat, în trecut, nici un meci cu viitorii săi adversari:* Uruguay *(1—2),* Italia *(2—4 și 0—6)* și Suedia *(0—4, 0—3, 2—3 și 1—3). Ar putea spera acum, într-un final de campionat mondial?...*

PREZENȚE C.M.

1930: n-a participat

1934: eliminată în preliminarii de Egipt cu 7—2 și 4—1

1938: eliminată în preliminarii de Grecia cu 3—1 și 1—0

1950: eliminată în preliminarii de Iugoslavia cu 6—0 și 5—2

1954: eliminată în preliminarii (3—1 și 3—2 cu Grecia, 0—1 și 0—1 cu Iugoslavia)

1958: eliminată în preliminarii de Țara Galilor cu 2—0 și 2—0.

1962: eliminată în preliminarii de Italia cu 6—0 și 4—2

1966: eliminată în preliminarii (0—1 și 0—5 cu Belgia, 0—4 și 1—2 cu Bulgaria).

JULES RIMET: O VIAȚĂ ÎNCHINATĂ SPORTULUI

Se poate spune despre Jules Rimet *că a fost una dintre cele mai prestigioase personalități ale vieții sportive, care ar putea fi pusă alături de o alta, la fel de prestigioasă, aceea a lui* Pierre de Coubertin. *Dacă cea de a doua este legată de întemeierea olimpiadelor moderne, numele lui* Jules Rimet *va fi pentru totdeauna asociat istoriei campionatelor mondiale de fotbal. De altfel, din 1946, campionatul mondial de fotbal este denumit totodată și* „Cupa Jules Rimet" *în amintirea acestui om care și-a închinat întreaga viață sportului, fotbalului.*

Dar cine a fost Jules Rimet? *Întrebarea ne-au pus-o mai mulți cititori. Într-adevăr, în afară de faptul că a fost președinte al Federației franceze de fotbal și al Federației internaționale de fotbal, prea puțin se știe despre prestigioasa sa personalitate.*

Născut la 24 octombrie 1875 la Haute — Saône, *în* Franța, *a decedat la 16 octombrie 1956. La 22 de ani, în 1897, fondează unul dintre cele mai mari cluburi sportive ale* Franței, Red Star Club Français, *pentru ca în 1898 să devină secretarul Comisiei de atletism a Uniunii societăților franceze de sporturi atletice. În 1910 participă la crearea Ligii franceze de fotbal, iar de la 7 aprilie 1919 pînă la 23 iulie 1949 deține funcția — mai bine de 30 de ani! — de președinte al Federației franceze de fotbal. În acest timp fotbalul francez cunoaște adevărata sa dezvoltare, iar prin personalitatea sa a făcut ca în 1938 Franța să devină organizatoarea celei de a treia ediții a campionatelor mondiale de fotbal.*

Firește, activitatea sa s-a împletit și cu cea depusă în cadrul Federației internaționale de fotbal, începuturile datînd din 1914, pentru ca în 1954 să se retragă din funcțiile sale, fiind numit cu acel prilej președinte de onoare al F.I.F.A. Tot datorită meritelor sale, așa cum am mai amintit, din 1946 numele său este dat cupei care adună în jurul ei, din patru în patru ani, elita fotbalului mondial.

Numele lui Jules Rimet, *amintirea sa, rămîn întotdeauna legate de fotbal, de marea competiție a soccerului mondial.*

Jules Rimet, recordmanul absolut al funcției de președinte F.I.F.A.

STANLEY ROUS: „NEAPĂRAT 24 DE ECHIPE ÎN TURNEUL FINAL!"

Discuțiile privind formula de disputare a turneului final al C.M. devin tot mai insistente. Faptul pare curios, fiindcă ne aflăm doar în apropierea unei ediții a întrecerii supreme care are de acum o formulă stabilită, cu meciurile programate, etc. Dar tocmai neajunsurile create de actuala idee conducătoare a organizării fazei ultime a competiției mondiale, care au ieșit și mai mult la iveală în ultimele săptămîni, după agitatele minute din sala de festivități a hotelului **„Maria Isabel"**, pe lîngă o suită de doleanțe ale unor federații naționale, privind numărul de locuri atribuite — în turneul final — continentelor lumii. Toate acestea fac ca de pe acum F.I.F.A. să se gîndească la o structurală modificare a sistemului competițional al C.M. O demonstrează o recentă declarație a președintelui ei, **sir Stanley Rous**:

„Cred că va trebui, cît mai repede posibil, să ridicăm de la 16 la 24 numărul echipelor din turneul final. Opt echipe, în supliment, ar însemna două locuri în plus pentru echipele europene, unul sau două locuri pentru cele din America de Sud, unul pentru reprezentativele din America Centrală, două pentru federațiile din Asia și două pentru cele din Africa. În modul acesta, spre exemplu, fotbalul african va fi reprezentat mai masiv ca pînă acum. El va putea, de pildă, să desemneze din oficiu ca reprezentantă a sa la C.M. pe cîștigătoarea competiției „Cupa Națiunilor", astfel că această întrecere n-ar avea de cît de cîștigat ca valoare și importanță.

Nu știu ce va decide Comitetul Executiv F.I.F.A. în ședința sa care va avea loc în Mexic, asupra propunerii mele. Dar aș dori ca ea să poată fi adoptată chiar pentru ediția 1974. Aceasta ar prezenta de altfel un interes incontestabil și pe plan financiar".

Președintele F.I.F.A. s-a mai ocupat și de situația **„Cupei intercontinentale"**, subliniind că trebuie să se pună capăt acestei dure rivalități care opune echipele de club europene și sud-americane, rivalitate dominată de excesivele prime acordate jucătorilor în caz de victorie. Competiția trebuie lărgită, pentru a mări și interesul publicului pentru ea, care ar putea vedea noi stiluri, ar admira jucători din toate continentele, **Stanley Rous** crede că ar fi excelent ca reprezentantele tuturor continentelor **să ia parte la această întrecere.**

Cum se vede, forul internațional sesizează necesitatea unor tipare noi, pe măsura dezvoltării fotbalului, pentru marile întreceri. Să sperăm că operațiunea de adaptare a celor mai importante competiții oficiale la realități nu se va prelungi, cu urmare a nesfîrșitelor reuniuni, conferințe, consultări, etc., ceea ce ar fi numai în defavoarea celui mai popular sport de pe glob.

ȘI APA POTABILĂ ESTE O PROBLEMĂ!

Meticulozitatea cu care cele 16 echipe finaliste de la Mexic se pregătesc pentru marea confruntare, îmbracă cele mai diverse aspecte, de la cel tehnic propriu-zis, pînă la cele de organizare, aclimatizare, alimentație etc. etc. Fără îndoială că printre cele mai grijulii din acest punct de vedere se numără și reprezentativa vest-germană care consideră de o importanță capitală pînă și calitatea apei potabile pe care o vor consuma jucătorii ei.

În acest sens, secretarul federației, **Herman Joch**, cel care de 25 ani a organizat cu regularitate și în condiții optime toate deplasările și cantonamentele echipei naționale, a vizitat recent Mexicul stabilind locul unde va fi găzduită echipa vest-germană: hotelul **Balneiro** din localitatea Comanjilla, aflată la circa 30 km. depărtare de Leon, orașul care va găzdui jocurile grupei a IV-a în care va evolua R. F. a Germaniei. Hotelul Balneiro dispune de 50 camere și numeroase săli de recepție, de spectacole, de băi moderne etc. și este proprietatea unui cetățean vest-german emigrat. Hotelul va fi în întregime pus la dispoziția oamenilor lui **Helmuth Schön** pe timp de o lună de zile.

Înapoiat de la Comanjilla, Hermann Joch a avut grijă să aducă și o sticlă cu apă potabilă recoltată de la una din conductele ce alimentează hotelul Balneiro. Proba de apă va fi supusă unor atente analize și în cazul în care se va constata că numărul și speciile bacteriilor pe care le conține nu corespund indicațiilor medicilor, în hotelul cu pricina, cu acordul — bineînțeles — al proprietarului, se va monta o instalație specială de filtrare, apță să ridice la nivel optim calitatea apei potabile care va fi consumată.

NOTE DE DRUM DIN AMERICA DE SUD

S-ar putea ca cineva să găsească nepotrivită apariţia într-o revistă dedicată exclusiv fotbalului, a unor relatări despre un Carnaval şi un oraş, chiar dacă acesta este cel mai frumos oraş din lume, Rio de Janeiro. I-am răspunde că este justificat de îndată ce revista noastră este citită în special de tineret, setos de noi cunoştinţe. Apoi, am putea anticipa ceea ce se va petrece la Rio peste cîteva luni dacă echipa Braziliei va redeveni campioană mondială la fotbal, „ADUCEŢI-NE CUPA JULES RIMET ŞI CARNAVALUL DIN ACEST AN SE VA REPETA". Aceasta este dorinţa şi promisiunea făcută de poporul brazilian idolilor săi, Pele, Tostao, Gerson, Edu, Rivelino, Carlos Alberto şi — fireşte lui Saldanha, cel mai controversat, dar şi cel mai abil şi cult antrenor pe care l-a avut pînă acum Brazilia.

. . . .

Din păcate, fotbaliştii noştri n-au putut vedea Carnavalul de la Rio unde, măcar o oră de prezenţă i-ar fi purtat într-o lume de basm, pe care nu ţi-o poţi imagina decît dacă o trăieşti. Ultima din cele patru zile ale Carnavalului a fost la 10 februarie, într-o zi de marţi. Se spune că ultima zi este şi cea mai frumoasă, în care brazilienii îşi iau la revedere pentru un an de zile de la această fantastică sărbătoare. De fapt, ziua aceasta mare se prelungeşte pînă în zorii celeilalte şi apoi tot oraşul doarme pînă după-amiază cînd se scoală trist, cu nostalgia marii petreceri populare încheiate.

Ciudata programare a jocului Peru—România într-o zi de luni, în loc de duminică, justificată numai de faptul că echipa secundă a Perului jucase sîmbăta anterioară cu Sparta Praga, a privat echipa noastră de un spectacol unic, căci n-a putut fi supusă efortului de a nu se odihni după meci, efort pe care un reporter şi-l poate permite cu uşurinţă.

Iată-mă deci prezent la ultima zi a Carnavalului, după 5.000 de kilometri străbătuţi de uriaşul Boeing 707, în şase ore direct de zbor de la Lima la Rio. Şi apoi, după încă o oră, pe bulevardul Rio Branco, în inima Carnavalului...

Brazilienii se pregătesc pentru Carnaval un an întreg. Ei obişnuiesc să spună că **trăiesc de la un Carnaval la altul**, în loc **de la un an la altul** cum spunem noi, europenii. Timp de un an îşi adună bani pentru costumul pe care şi-l imaginează cît mai original posibil şi-l realizează cu sacrificii mai mari sau mai mici, după pungă. Numără cu înfrigurare zilele pînă la apropierea Carnavalului şi apoi ies pe străzi şi pe scenele teatrelor, mii de prinţi şi regi, piraţi şi împăraţi, „Cesari" şi „Cleopatre", „Napoleoni", îngeri şi draci, „Don Juani" şi clowni, zîne şi vrăjitoare, un cortegiu impresionant pe scenele mari ale străzilor şi bulevardelor, unde se afişează cu vădit orgoliu cei mai puţin avuţi, o selecţie de protipendadă pe scenele teatrelor unde jurii acordă premii pentru costume ultraelegante şi ultraoriginale, care costă mii de dolari fiecare.

Sînt patru zile de beţie a dansului şi cîntecului, a originalităţii şi frumuseţii, la care participă cu însufleţire emoţionantă copii, tineri şi bătrîni, femei şi bărbaţi, înlănţuiţi în ritmul sambelor care nu mai contenesc.

În toată Brazilia se sărbătoreşte Carnavalul, dar nimic nu poate egala fastul din Rio de Janeiro, uriaşa dezlănţuire de veselie, costumaţie şi paradă de pe bulevardele Rio Branco şi Presidente Vargas, unde, pe sub lampioane multicolore, luminate feeric şi în sunetul orchestrelor, un fluviu uriaş de oameni cîntă şi dansează zi şi noapte, fără să se sature, fără să obosească...

Vă mai amintiţi luminile aprinse pe bulevardele Bucureştiului cu prilejul Anului Nou trecut? Închipuiţi-vă că în afara acestora, altele ar fi atîrnate de-a curmezişul Bd. 6 Martie şi Magheru, cu multe panouri cu desene fantastice şi iluminate, iar din loc în loc ar fi estrade pentru orchestre. Mai închipuiţi-vă că ar fi vară, aşa cum este acum în Brazilia; că Bd. 6 Martie ar înlocui Bd. Rio Branco, iar Bd. Magheru ar deveni Bd. Presidente Vargas; că pe aceste bulevarde circulaţia ar fi complet oprită; că pe tot Bd. Magheru ar fi instalate pe ambele trotuare tribune unde s-ar afla turişti şi invitaţi, iar pe mijlocul bulevardului s-ar revărsa într-un val continuu şcolile de samba, multicolore, dansînd şi apoi ar urma sute de care alegorice. Iar pe Bd. 6 Martie s-ar desfăşura ca pe Rio Branco, acel „Carnaval de rua", carnavalul de stradă, unde zeci de mii de oameni ar dansa aproape fără întrerupere. Dacă unii ar obosi, le-ar lua locul alţii, după cum şi orchestrele se schimbă, dar foarte rar încetează ritmul obsedant de sambă. Familii întregi, costumate felurit, cu copii de cîţiva anişori, gătiţi şi ei cu ghirlande de flori din plastic sau hîrtie. Cu toţii roiesc, mişcă şoldurile şi mîinile atît de ritmic încît imitarea este aproape imposibilă. Au o dexteritate parcă moştenită. Te simţi stingher în această lume deosebită, fără să fii costumat, fără să ai măcar ceva pe tine care să te integreze în furnicarul de oameni, fără ca faţa să-ţi trădeze exaltarea de a trăi cu toată fiinţa Carnavalul.

Cînd orchestrele încep să cînte, mulţimea devine o mare agitată, cu uriaşe valuri. Brazilienii simt o nevoie organică să bată ritmul cu ceva. Cu mîinile pe spatele altora, cu papucii de lemn sau cu pantofii din picioare, cu palmele pe de-asupra capetelor. Toţi vor să imite tobele. Şi bat tobele încontinuu ritmul african ce-ţi pătrunde pînă în creier. De fapt, originea Carnavalului este africană, obicei adus de sclavii din Africa, preluat din generaţie în generaţie, divinizat de mulatri şi îndrăgit de albi. Iar şcolile de samba sînt aproape în întregime ale negrilor.

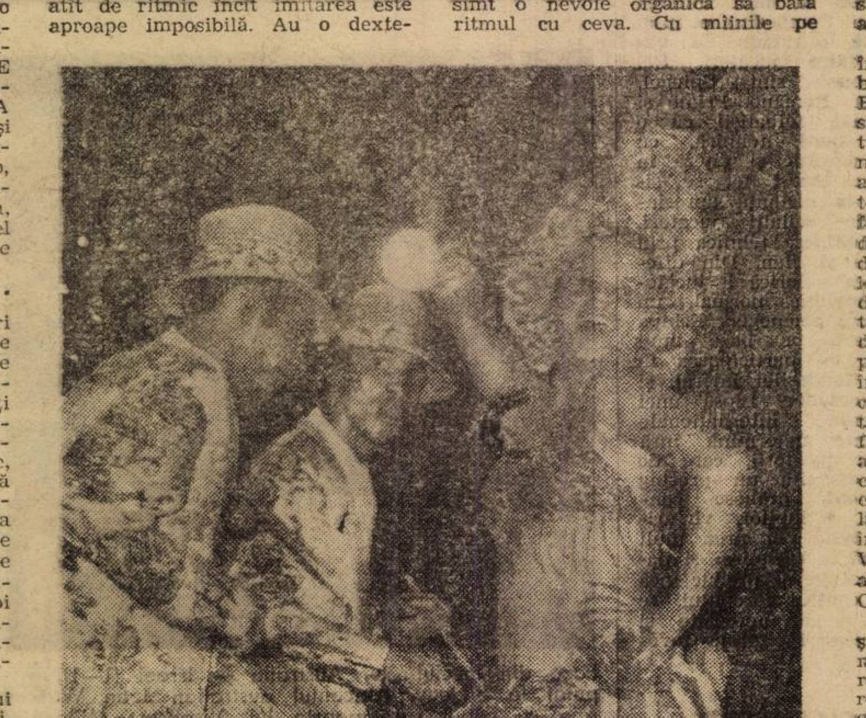

O sambă îndrăcită pe străzile din Rio

Dacă vrei să vezi defilarea şi întrecerea şcolilor de samba, trebuie să iei loc în tribunele de pe Bd. Presidente Vargas. Nu poţi să vezi nicăieri în lume o costumaţie atît de variată, de originală şi de puternic colorată ca aceea a dansatoarelor şi dansatorilor de samba. Aceste şcoli sînt finanţate şi întreţinute de oficiul de turism din Rio. Reprezentaţiile date pe cîţiva kilometri de bulevard, în faţa tribunelor, de unde se filmează, se fotografiază, se televizează şi se transmite la radio fără întrerupere, au ajuns aproape de perfecţiune. Locurile în tribune, deşi costă enorm în comparaţie cu biletul unui spectacol obişnuit, sînt atribuite ca o favoare. Am avut privilegiul să asist la miezul nopţii la defilarea celebrei şcoli Mangueira a cărei evoluţie aveau s-o vadă şi fotbaliştii noştri, cîteva zile mai tîrziu, într-o demonstraţie pe stadionul Vasco da Gama, lipsită însă de angrenajul, parcă fantomatic, al Carnavalului.

La tonetele cu băuturi răcoritoare şi cu mîncare, se consumă ziua şi noaptea. Vînzătorii se odihnesc prin rotaţie sau, mai bine spus, folosesc rotaţia pentru a dansa. Carnaval este tot timpul pentru că cei ce se duc să se culce pentru cîteva ore sînt înlocuiţi de alţii care s-au odihnit. Pe mulţi i-am văzut picotind pe stradă două-trei ore şi apoi reluînd cîntecul şi dansul, iar alţii, doborîţi de oboseală, dormeau de-a binelea.

. . . .

În ultima noapte, înspre zori, Carnavalul se stinge. Orchestrele părăsesc estradele, dansul încetează, tristeţea ia locul veseliei şi zgomotului care a ţinut treaz oraşul Rio timp de patru zile şi patru nopţi. Cele două mari bulevarde rămîn pustii, cu resturile de hîrtii colorate, de ghirlande, de ziare, reviste şi fotografii. Ca din pămînt apar gunoierii. Adună repede totul. Peste cîteva ore arterele sînt redate circulaţiei, tribunele încep să fie demontate, rămîne doar pavoazarea pentru încă două, trei, seri şi apoi mai amintesc de Carnaval doar revistele cu fotografii în culori...

Rio de Janeiro, despodobit de Carnaval, rămîne totuşi cel mai frumos oraş din lume.

De fapt, poziţia naturală a oraşului, aşezat pe malul Oceanului Atlantic, apa albastră şi muntele, îngemănate de golful Guanabara, dau de la început un farmec deosebit oraşului Rio de Janeiro. Cele două culmi înalte, fiecare de aproximativ 800 m., „PÎINEA DE ZAHĂR" pe care poţi ajunge cu funicularul-vagon şi „CORCOVADO" pe vîrful căruia se află statuia lui Hristos, înaltă de 40 m, la care duce o şosea şi un trenuleţ, sînt parcă născute din Ocean.

Imaginaţi-vă că Bucureştiul ar fi la malul mării, cu o parte a Bd. Magheru deschisă pe plaja de la Mamaia, aşa cum arată Copacabana; cu un Deal al Mitropoliei de 800 m. pe care s-ar afla statuia de 40 m. a ciobanului Bucur, luminată noaptea; că Tîmpa de la Braşov ar fi şi ea în acest Bucureşti de pe malul Mării Negre; că ar exista o vegetaţie tropicală şi că tot anul ar fi o vară amestecată doar cu puţină primăvară. Iată cum ar trebui să arate Rio în faţa ochilor dumneavoastră, care nu au văzut încă acest vestit oraş.

Rio de Janeiro are în afară de **„Pîinea de zahăr"** (mai bine spus, „Căpăţîna de zahăr") şi **„Corcovado"**, o a treia mare atracţie pentru turişti, care este stadionul MARACANA, cel mai monumental stadion din lume. Aici vin zilnic, în vizită, sute şi mii de turişti.

Stadionului îi spune, de altfel, „MARIO FILHO", pentru cinstirea numelui ziaristului sportiv cu acest nume, care a militat cu 25 de ani în urmă pentru construcţia monumentalului stadion pe care avea să se dispute, la terminare, în anul 1950, cea de-a IV-a ediţie a campionatului mondial de fotbal. **Maracana** i se spune după numele unei specii de papagali care vieţuiau pe locul unde s-a construit stadionul.

Construcţia Maracanei a durat 22 de luni şi a „înghiţit" o jumătate de milion de saci de ciment. Capacitatea este de 155.000 locuri, în zile de afluenţă circa 200.000, dacă în **„Arquibancada"**, adică etajul al doilea de tribune, cu o capacitate normală de 120.000 locuri se stă în picioare şi se ajunge astfel la 160.000 locuri. Parterul stadionului adăposteşte obişnuit 30.000 locuri, la nevoie 50.000. Stadionul posedă 438 locuri pentru ziarişti, 26 cabine radio şi televiziune, cinci vestiare şi instalaţii medicale şi sanitare, hotel pentru 100 persoane, două restaurante şi 46 baruri. Gradenele tribunelor, puse cap la cap, ar atinge o lungime de aproape 40 de kilometri.

Pe acest stadion au evoluat luna trecută, pentru prima oară, fotbaliştii români. Despre acest eveniment, despre fotbalul CARIOCA (din Rio) şi ambianţa lui, în numerele viitoare.

Aurel C. NEAGU

Rio de Janeiro, 16 februarie

FOTBALUL MONDIAL COMENTAT DE PELE

DESPRE CAMPIONATELE LUMII...

Amintirile mele despre fotbal datează de la vîrsta de cinci ani. De pe atunci începusem să privesc cu oarecare atenţie această activitate pe care o şi practicam în joaca copilăriei. La 17 ani devenisem deja o stea de primă mărime, consacrat de turneul final al Campionatului mondial din Suedia. *Am parcurs, deci, un drum rapid şi presărat cu succese, prelungit pînă în ziua de astăzi, cînd mă pregătesc să particip pentru a patra oară la o finală supremă în fotbal. Şi cîteva învăţăminte aş putea desprinde: În 1958, în Suedia, am avut prilejul să simt şi să studiez stilurile, tehnica şi strategia diferitelor echipe. Deşi atunci eram foarte tînăr, iar emoţia debutului şi satisfacţia triumfului mă copleşeau, am putut reţine caracteristica principală a acestui campionat:* preocuparea generală de a oferi publicului un spectacol bun, jucînd şi lăsînd adversarul să joace la rîndu-i. *În 1962, în Chile, cu un bagaj de experienţă îngreuiat, am putut pătrunde mai adînc în secretele fotbalului. Spre deosebire de ediţia anterioară, multe echipe au adoptat un sistem de joc mai defensiv, fără a uita, însă, marcajul om la om. Cred că la această ediţie a început să se contureze tipul de jucător care, cu timpul, s-a numit „libero". Cu toate aceste inovaţii, ediţia din 1962 nu a prezentat avantaje tehnice, nivelul valoric nedepăşindu-l pe cel etalat cu patru ani în urmă. În ediţia următoare, din* Anglia, *s-a încetăţenit definitiv stilul defensiv. Şi cu aceasta, fotbalul a pierdut mult din frumuseţea lui primitivă, echipele nepreocupîndu-se să marcheze goluri ci numai să stăvilească adversarul, împiedicîndu-l să pregătească atacul la mijlocul terenului şi reducîndu-i, astfel, spaţiul în care, odinioară, se cristalizau combinaţiile clasice.*

Pentru „Mexic", previziunile mele nu sînt prea optimiste. Am impresia că va continua să predomine acelaşi fotbal defensiv a cărui trăsătură principală va fi pregătirea fizică a jucătorilor. Pregătirea fizică superioară este un atu al fotbalului modern, care, paradoxal, ca şi strălucirea tehnică şi spontaneitatea, subminează importanţa formulelor şi schemelor tactice. S-a jucat WM, apoi 4—2—4 sau 4—3—3. În prezent, consider că aceste scheme sînt abolite. Dacă o echipă este bine pregătită fizic poate să atace şi să se retragă cu toţi jucătorii fără a fi nevoită să se muleze după un anumit corset tactic.

În general, tacticile stabilite apriori pot fi dejucate de lovituri ale hazardului care nu pot fi prevăzute de nici un strateg. Un exemplu tipic îl dă echipa mea, Santos, *unde am avut ocazia să simt veridicitatea acestei afirmaţii. Santos nu acordă multă importanţă schemelor fixe şi, totuşi, a obţinut un şir de rezultate extraordinare. De multe ori obţinem rezultate pozitive graţie unei faze izolate improvizate, şi alte ori, ca rezultat al unor lovituri fixe ce nu au de loc de-a face cu scheme prestabilite. Poate că această afirmaţie a mea emană din faptul că toată experienţa fotbalistică trăită de mine este legată de jucători a căror capacitate de improvizare şi creaţie, a fost trăsătura lor dominantă. Sloganul cunoscut de europeni* „faceţi din atlet un jucător de fotbal" *şi cel al nostru* „fă din jucătorul de fotbal şi un atlet" *suferă anumite modificări. Deja, în Europa, se vorbeşte de necesitatea eliberării jucătorului de schemele preconcepute. De asemenea, pe la noi, prin* America de Sud, *s-a infiltrat ideea că jucătorul ar trebui să fie mai disciplinat din punct de vedere tactic, să se supună mai mult indicaţiilor antrenorilor. Nu pot să prezic care vor fi rezultatele acestor transformări în mentalitate, dar consider că viitorul campionat mondial va fi terenul propice pentru a verifica pînă unde a fost posibilă această asimilare reciprocă, îndeosebi în ce-i priveşte pe sud-americani, pentru că aşa cum ciclul istoric al mondialelor a demonstrat-o, în Mexic va mai domina încă modul de a juca al ultimului campionat.*

Spun aceasta pentru că am văzut cîteva echipe, printre care Estudiantes De la Plata *din Argentina, ai cărei jucători păstrează nevătămat stilul şcolii din 1966 şi alte echipe europene în care unii jucători străluciţi ca* Eusebio, Riva, Beckenbauer, Bobby Charlton, Giaici, Best, Albert, Amancio *etc., impun forma de joc a echipelor respective. Cineva s-ar putea să mă întrebe, la un moment dat:* „Bine, dar dumneata, Pele, ce sistem de joc preferi?" *Mă grăbesc să răspund:* cred că sistemul ideal ar fi combinarea fotbalului-artă cu fotbalul-ştiinţă. *Prin latura artistică înţeleg talentul nativ, înclinaţia de a-l folosi pentru realizarea spectaculosului în fotbal. Prin cea ştiinţifică, capacitatea de a pregăti un fotbalist fizic, tehnic şi psihologic, pentru ca acesta să-şi asume responsabilitatea de a se angrena în dispute cu miză, chiar dacă miza s-ar putea numi, la un moment dat şi* „Cupa Jules Rimet".

★

Suita articolelor celebrului fotbalist brazilian ia sfîrşit aici. Dar cum există promisiunea lui Pelé de a încredinţa hîrtiei impresiile sale de la C.M. 1970, promitem, la rîndul nostru, de a le publica.

„CVINTETUL DE AUR" AL FRANȚEI — UN PLUS DE 40 DE KILOGRAME...

La sfîrșitul lunii, cu ocazia unui meci-demonstrație, se vor reîntîlni la **Reims**, atacanții de faimă care constituiau, cu 10 ani în urmă (ediția 1959/60 a campionatului) linia de mare renume a echipei cu același nume. De la stînga la dreapta, așa cum arătau atunci, **Vincent, Fontaine, Kopa. Müller, Piantoni.** Notați amănuntul că acest quintet a cîștigat, între timp, 40 de kilograme în plus ca greutate. Oricum, conducerea clubului a fost avizată pentru pregătirea unui echipament după noile dimensiuni ale foștilor jucători ai lui **Reims.**

REGRETE TARDIVE...

Echipa italiană **Fiorentina**, *socotită drept una din concurentele la titlu, a avut un sezon destul de dificil, datorat — între altele — și deselor eliminări ale jucătorilor săi. In fotografie, momentul cînd* Amarildo *— una din vedetele clubului — părăsește terenul, trimis la vestiar de arbitru, în jocul cu* Lazio, *pe care, totuși, „violeții" din* Florența *l-au cîștigat cu 2—0.*

Amarildo *plînge (regrete tardive...) iar polițistul îl conduce cu condescendență pe drumul spre cabină.*

extern MAGAZIN extern

SALDANHA II

Iată că, după echipa **Braziliei**, și reprezentativa **Ungariei** are ca selecționer un ziarist. Așa cum s-a anunțat, s-au făcut numirile în posturile vacante din conducerea fotbalului maghiar. Noul președinte al federației este **dr. Audras Terpitko**, iar selecționer al primei reprezentative, **Jozsef Hoffer**, în vîrstă de 47 de ani, redactor sportiv al agenției de presă MTI. Hoffer a jucat într-o echipă de prima categorie, apoi a funcționat un timp ca antrenor al echipei de juniori a **Ungariei. Tichy, Albert, Göröcs, Meszoly** sînt cîțiva dintre jucătorii lansați de el. De 20 de ani, **Hoffer** conduce redacția sportivă a **MTI**-ului.

Primul examen al noului selecționer va fi întîlnirea pe care reprezentativa **Ungariei** o va susține cu reprezentativa **Iugoslaviei** la 12 aprilie, la **Belgrad.**

MUZICA ÎN AJUTORUL FOTBALULUI

De mai multă vreme cunoscutul club englez **Sunderland** se află într-o dificilă situație financiară, datoriile sale ridicîndu-se la peste 100.000 lire sterline. Toate încercările făcute de conducerea clubului pentru a ieși din acest impas au dat greș, astfel că recent s-a recurs la o soluție extremă, solicitîndu-se nici mai mult nici mai puțin decît ajutorul cunoscutei formații de muzică ușoară **„Rolling Stoenes".** După cum se știe membrii acestui faimos complex muzical sînt mari amatori de fotbal și înfocați suporteri ai clubului mai sus amintit. Ei au fost rugați să ajute la salvarea lui, organizînd un spectacol muzical ale cărui beneficii să i le cedeze. Deși foarte greu de realizat, se pare că acțiunea va fi însă totuși pusă pe picioare dîndu-se astfel o însemnată mînă de ajutor într-unul din cele mai delicate momente din viața unuia dintre cele mai vechi și mai valoroase cluburi engleze

BENFICA — SEVER SANCȚIONATĂ

Terenul echipei Benfica din Lisabona a fost suspendat săptămîna trecută pe nu mai puțin de OPT ETAPE ! Iar jucătorii **Torres** și **Da Silva**, eliminați de pe teren, au primit ȘASE și — respectiv — CINCI etape de suspendare. Aceste decizii au fost luate după incidentele petrecute la întîlnirea cu Belenenses, cînd din cauza intrării publicului pe teren (în semn de protest pentru eliminarea celor doi jucători mai sus amintiți) jocul a fost întrerupt.

Pe lîngă aceste sancțiuni, federația a dictat clubului Benfica și o amendă de 7.500 de escudos.

Prin aceste sancțiuni, echipa lui Eusebio (aflată pe locul 3) pierde — practic — șansele de a mai concura la titlu, care va reveni, se pare, lui Sporting.

● **La inițiativa cunoscuților sprinteri italieni** Sergio Ottolino **și** Livio Berutti, **în cursul lunii viitoare va avea loc la** Milano **un meci de fotbal între o echipă formată exclusiv din atleți și** A. C. Milan. **Beneficiile acestei întîlniri vor fi cedate familiei fostului discobol** Adolfo Consolini, **de curînd decedat.**

● **Echipa feminină de fotbal** Real Torino **va pleca luna viitoare într-un lung turneu în** America de Sud **unde va disputa mai multe meciuri cu echipe similare din** Argentina, Brazilia, Uruguay **etc.**

● **Un referendum organizat pe lîngă cei 16 căpitani de echipă din prima divizie a campionatului Italiei l-a desemnat pe** Riva **cel mai bun jucător, al Italiei, obținînd două voturi mai mult decît principalul său rival,** Rivera. **Este o frumoasă „revanșă" pentru „înfrîngerea" suferită de** Riva **în ancheta organizată de săptămînalul „France-Footbal".**

● **Un acord de principiu între echipa franceză** Nantes **și căpitanul echipei Israelului,** Spiegler, **a fost încheiat de curînd în urma căruia acesta ar urma ca după C.M. să activeze în rîndurile fostei campioane a Franței. La transferul lui** Spiegler **se opune deocamdată federația sa care a și anunțat că-l va suspenda pe cel puțin un an de zile.**

● **În urma locului lăsat liber de către** Alfredo di Stefano **funcția de director tehnic al echipei argentiniene** Boca Juniors, **campioana țării, a fost preluată de** José Maria Silvero, **un antrenor cu o „firmă" destul de modestă.**

HALTEROFILI ?...

Da, dar nu de... specialitate. Sînt jucătorii din lotul reprezentativ al **Bulgariei** care — și în cursul turneului pe care l-au efectuat în **America de Sud** și **Centrală** — au continuat complexul lor **antrenament**, cuprinzînd și ședințe de ridicare a halterelor. În „concurs", în fotografia noastră, **Asparuhov** și **Iakimov.**

ION IONESCU A REINTRAT, DAR ALEMANNIA ESTE ÎN SUFERINȚĂ

Ținut un timp departe de teren din cauza unui accident, care l-a împiedicat să se antreneze și să joace, **I. Ionescu** și-a făcut de curînd reintrarea în echipa clubului Alemannia Aachen. Deși a făcut un joc destul de bun (în fotografie, în stînga, **I. Ionescu** în luptă cu adversarul său direct, **Simmet**, de la **F. C. Köln**), el n-a putut împiedica înfrîngerea echipei sale, deși juca pe teren propriu (1—3). Astfel că **Alemannia** continuă să stea, neconsolată, pe ultimul loc din clasament. Vecitățatea unor echipe cu renume ca **1860 München, Hanovra** și **Eintracht Braunschweig** îi micșorează din suferință

Cu cîteva săptămîni în urmă la Perugia *se disputa meciul dintre echipa locală cu același nume și* Como *din cadrul diviziei secunde a campionatului italian. La un moment dat, pe terenul de joc a apărut un... șobolan care s-a postat în careul oaspeților la cîțiva metri de poarta apărată de* Moschioni, *imperturbabil la manifestările pline de haz ale spectatorilor. Văzînd că rozătorul nu se sinchisește, portarul* Moschioni *și-a părăsit poarta, s-a apropiat de nepoftitul musafir și cu un șut puternic și precis l-a... proiectat în plasă. După acest hazliu episod,* Moschioni, *a încasat — în numai cîteva minute — trei goluri, fiind factorul principal al înfrîngerii echipei sale.*

CUVINTE ÎNCRUCIȘATE

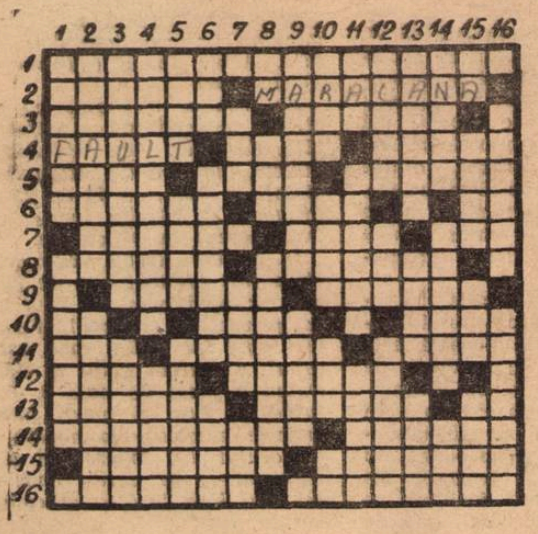

Orizontal 1) Sarea și piperul fotbalului. 2) **Efectuează** curse pe bază de... tras — Citadelă fotbalistică braziliană. 3) A realiza o anumită omogenitate — Practicat de trăgători (pl). 4) „Stopuri" periculoase — Mai ușor ca apa ! — Etapă sau repriză. 5) Suprafețe de teren — Eficace în noctură — Fantezie (pl). 6) Vorbesc la tribună — Cupă — La potou ! 7) Teren fără goluri (pl). — Mare — Stradă mică ! 8) Cu zid și poartă bine apărată (pl) — Dispută... la înălțime ! 9) Baloane puse la punct ! — Premiză a rezultatelor de valoare. 10) În bocanci ! — Etapă în deplasare a Rapidului — Pune fluierul în valoare. 11) Șters — Semeț — Emotiv. 12) Ritm de joc — Fără aripi (fem.). 13) „Dribleur" popular — Înfrumusețată — Teze. 14) Scheme ale schimbărilor de locuri — Infinitiv al partidei cîștigate. 15) Linia de fund a terenului — Zid protector. 16) Insulari mediteraneni — Fotbaliști cu vechi state de serviciu.

Vertical 1) Sprijin... din spate — Puși pe picioare. 2) Bitlan (din... pl) — În deplasare. 3) Meci nul — Învîrtire. 4) Adevărate curse cu obstacole — Accidentat. 5) Bone în intimitate — Schemă pentru deplasare — Loc de plimbare la „Farul". 6) Apeduct în Elveția — Dotată cu vîrfuri pătrunzătoare — Nume masculin. 7) Afară din joc — Refugiu de vreme rea pentru sportivi — Tururi și returi fotbalistice. 8) Inițiale timișorene — Post în echipă — Locul primei întîlniri cu echipa oaspete. 9) Pe extreme (pl) — „Steaua" (pl). 10) Plase — Preț obligatoriu (înv) — Înaintea erei noastre — Peste. 11) Careuri... în relief — Cu multe aspecte — Remiză. 12) Pană (pl) — Înaintaș francez — Extremă. 13) Stabilesc linia de margine — Excrescențe — Feroviar. 14) A suspenda — Stau în ghete pentru păstrarea unei forme corespunzătoare — Rîu în U.R.S.S. 15) La înaintare ! — Sîrmă (reg) — Prefix pentru trei — Rapid. 16) Fluier (pl) — Prezenți lîngă... bară,

Dicționar : AEL, UPA.

GEORGE MARINĂ
Sibiu

DEZLEGAREA CAREULUI DIN NR. 196

Orizontal : 1) Real — Foresta. 2) Atletico — Cupă. 3) B — Benfica — Nul. 4) Arad — Anastasi. 5) Insă — Admira. 6) Pliuri — Auri — S. 7) Dan Coe — Ta — A.C. 8) Vo — I.A.S. — Dinamo. 9) A. — At — I.M.U. — Atlt. 10) Liverpool — Eci. 11) Umedă — T — Oan — A. 12) Rin — Partizan. 13) Timișoara — I.B. 14) Nărod — C.C.E. — M.T.K

PENALTI

FOTBAL
REVISTĂ SĂPTĂMINALĂ
Redacția și ad-ția : București, Bd. Mărăști 26, sectorul I, telefon 17.55.18

COLEGIUL DE REDACȚIE
Constantin Chiriță, Ștefan Covaci, Gh. Dumitrescu, Pavel Marcu, Aurel C. Neagu (redactor șef), **Angelo Niculescu, Andrei Rădulescu, Dumitru Tomescu, Stelian Trandafirescu** (redactor-șef adjunct), **Radu Urziceanu** (secretar general de redacție), **Emerich Vogl, Ion Voica, Ion Voinescu.**

Prezentarea grafică **Liviu Bobocea**

CORESPONDENȚĂ SPECIALĂ PENTRU REVISTA „FOTBAL"

OSGOOD — NOUL „TUNAR" AL LUI RAMSEY...

Da! Pentru noi toți care am urmărit-o în partida cu reprezentativa Belgiei, aceasta a fost impresia. Jucînd cu o forță, o prospețime și — mai ales — cu o imaginație tactică pe care nu i-o bănuiam, oamenii lui Ramsey au lichidat fără prea multe dificultăți o formație cu multe potențe, creditată de excelente rezultate în ultimele sezoane. Surprinzător și edificator în același timp, Anglia n-a prezentat la Bruxelles decît 5 dintre campionii mondiali: *Banks, Moore, Peters, Ball* și *Hurst*. Ceilalți erau fie reținuți de meciuri din *„Cupa Angliei"* (ca *Bobby Charlton, de pildă*), fie solicitați de cluburile lor în vederea unor importante jocuri internaționale (ca *Jackie Charlton*)

Partida mi-a plăcut enorm; în ciuda unui teren noroios, s-a jucat un fotbal excelent. Evident, englezii erau la largul lor, obișnuiți cu asemenea condiții. Deși conduși, campionii lumii nu s-au pierdut. Experiența lor, o vigoare direct surprinzătoare și știința lor de a ocupa terenul s-au arătat decisive. Englezii au jucat cu numai două vîrfuri: „vulpoiul" *Hurst* și tinerelul *Lee;* mijlocul a primit serioase întăriri din partea liniilor din față, dar și oamenii din linia de fund s-au preocupat de cîștigarea bătăliei din această zonă. Jucînd variat, marcînd un evident progres în arta de a stăpîni balonul, utilizînd — împotriva tradiției — pasele scurte, reprezentativa *Angliei* a controlat cea mai mare parte din timpul de joc, întîlnirea. Dintre oamenii noi, înlocuitori ai celebrităților, mi-au plăcut fundașii *Wright* și *Cooper*, foarte activi, cu un pronunțat spirit ofensiv în acțiunile lor; rutinatul fundaș central *Labone;* mijlocașul *Young* (Liverpool) și, mai ales, elegantul *Osgood*. Cîteva cuvinte despre acesta din urmă. Golgeter al campionatului englez, în mare formă de multe luni, el era propus de întreaga presă engleză pentru reprezentativă. Dar *Ramsey* ezita. Acum, în fine, l-a luat la *Bruxelles*.

Ne spunea — după joc — *sir Alf* că nu regretă deloc că a făcut-o. *Osgood* nu are nimic din specificul jucătorului englez. El seamănă mai degrabă cu un fotbalist latin. Elegant, rapid și extrem de prompt în tot ceea ce întreprinde, *Osgood* se anunță ca o viitoare mare vedetă a fotbalului insular.

Toți cei ce am urmărit această ultimă evoluție pe continent a echipei *Angliei* (pînă la plecarea spre *Mexic* ea nu va mai juca meciuri internaționale decît în cadrul campionatului inter-britanic) am fost de acord că, dacă acesta a reprezentat un test al unei puternice reveniri, ea va juca un rol de prim plan în *Mexic*. De altfel, *Ramsey* are o situație excelentă, în afara celor 11 deplasați în Belgia, el mai dispune de încă o echipă, cu nimic mai prejos. Iat-o: *Bonetti — Newton, J. Charlton, Wilson — Mullery, Stiles — Hunter, B. Charlton, Astle, Bell, Clarke*. Cum s-ar zice, lotul pentru *„Mundial 70"* s-a definitivat. Împotriva obișnuitei sale zgîrcenii în vorbă, *Ramsey* ne-a furnizat toate datele programului său pînă la primul meci din competiția supremă: 18—25 aprilie — jocuri în campionatul interbritanic (cu *Irlanda, Scoția* și *Țara Galilor);* 4 mai — plecarea spre *Mexic*, cu oprire la *Bogota* pentru două partide; 20 mai — sosirea la *Guadalajara*.

JEAN PHILIPPE RETHACKER
Paris — 3 martie.

UN ANTRENOR ȘI UN ZIARIST VORBESC DESPRE ARSENAL LONDRA

De data aceasta, Dinamo Bacău primește — în cadrul sferturilor de finală ale *„Cupei europene a tîrgurilor"* — vizita unui club celebru, Arsenal din Londra, echipa „tunarilor" cum este poreclită din epoca sa de glorie, a lui Chapman, promotorul W. M.-ului, și a lui Ted Drake, unul din cei mai mari fotbaliști ai Angliei. Anul trecut, Arsenal și-a sărbătorit 50 de ani de activitate în prima ligă profesionistă, timp în care a cucerit campionatul de 7 ori, Cupa Angliei de 3 ori, de tot atîtea ori a fost finalistă, iar odată finalista Cupei ligii cluburilor profesioniste.

Pentru o scurtă prezentare a acestei echipe engleze am apelat la antrenorul C. Drăgușin, care — împreună cu N. Dumitrescu — a vizitat-o timp de o săptămînă, anul trecut, și care și-a sintetizat toate impresiile și observațiile din timpul acestei vizite într-o lucrare predată pentru tipărire: „In patria fotbalului și a campioanei mondiale".

„In mod curent, cînd spui Arsenal te gîndești la fotbalul englez — ne-a precizat de la început C. Drăgușin —pentru că această echipă sintetizează cel mai bine trăsăturile fotbalului insular (organizarea ireproșabilă, dotarea cu stadion modern, seriozitatea, pregătirea), îmbină tradiția cu modernul. Lotul pe care l-am urmărit, bine selectat ca gabarit și valoare, prezenta omogenitate din acest punct de vedere. Existau diferențe, dar sensibile, ca exprimare tehnică și ca temperament. Echipa are o valoare medie precis conturată. Cuprinde puține individualități de marcă: Radford, (care a debutat în echipa Angliei contra României, la Londra), Simpson și Graham, care sînt luați acum în evidența sa de sir Alf Ramsey, antrenorul echipei naționale.

În joc, toți se dăruiesc total. Neflind legați de posturi fixe, ei aleargă mult pe teren, fac o foarte mare risipă de efort, fără să resimtă oboseală, mulțumită unei pregătiri fizice excepționale. Aș putea spune că echipa acționează ca un tăvălug, înainte-înapoi, desfășurînd acțiuni matematic precise și-aici, atrag atenția dinamoviștilor băcăuani — foarte mult pe extreme, fie prin atacanți ajunși pe aceste posturi fie prin fundașii laterali, Storey și Nelson, excelenți în asemenea lansări în atac. În general Arsenal folosește atacurile în profunzime, de predilecție — cum spuneam — pe aripi, obligatoriu încheiate cu pase înapoi și numai după aceea de finalizări. Obțin superioritatea numerică în atac prin participarea unui fundaș central (Ure, cînd l-am văzut eu, azi transferat la alt club) și a unui mijlocaș. Semnalez, de asemenea, dinamoviștilor, faptul că londonezii sînt foarte periculoși la faze fixe. Înaintea meciului Arsenal — West Bromwich, pe care l-am urmărit anul trecut, jucătorii londonezi au exersat la încălzire fazele fixe în apărare și în atac; or, cele două goluri pe care le-au marcat (au cîștigat meciul cu 2—0), au fost realizate tocmai din asemenea faze.

În fine, remarc că în apărare ei pot fi surprinși prin „un-doi"-uri, prin pase scurte și rapide, punîndu-i pe picior greșit deoarece apărătorii sînt cam rigizi, și pe terenuri alunecoase greoi în mișcări".

La aceste informații furnizate de antrenorul **C. Drăgușin**, adăugăm și cîteva aprecieri ale cunoscutului ziarist francez **J.-Ph. Rethacker** (de la **„France—Football"**), care a asistat la meciul **Arsenal — Rouen**, în cadrul aceleiași competiții.

„Tunarii 1970" — scrie el — n-au precizia șutului și luciditatea rece a înaintașilor lor din 1930... Echipa Arsenalului a folosit zona aripilor ca rampe de lansare și nu ca locuri de „guerilă"... Extremele londoneze au constituit baza principală pentru centrări înalte, dar nu căi de pătrundere pentru a deborda apărarea adversă... Armstrong și Marinello (n. r. ultima achiziție a Arsenalului) sînt dribleri remarcabili și străpungători de apărări... Dar îi lipsește acestei echipe un conducător de joc, de tipul lui Bobby Charlton, sau Alan Ball... Echipa din Highbury este foarte tînără și încă neexperimentată. Cele mai bune elemente ale sale (Simpson — mijlocaș defensiv, George — tehnician remarcabil cu accelerări redutabile, Marinello — croit pentru a face o mare carieră internațională, fundașul Nelson — un „stîngaci" abil, cu o tehnică de adevărat atacant etc.) n-au atins încă maturitatea...".

Aceasta este, pe scurt, apropiata adversară a lui Dinamo Bacău.

CORESPONDENȚII NOȘTRI TRANSMIT

BOLOGNA

HAMRIN S-A REÎNTORS ÎN ITALIA. Plecat la 31 ianuarie, cu echipa **Napoli**, pentru un meci la **Amsterdam**, suedezul **Hamrin** a revenit la 1 martie, după o lună de internare într-un spital din orașul olandez. El a suferit mai întîi de o puternică gripă și apoi de o complicație renală. După două săptămîni, pe care le va petrece la **Florența**, cu familia sa, **Hamrin** va pleca spre **Napoli** spre a relua antrenamentele.

TOSTAO — ÎNCĂ DOUĂ SAPTĂMÎNI SCUTIRE MEDICALĂ. Încă nerefăcut total internaționalul brazilian **Tostao** va urma timp de două săptămîni un repauz total. El nu va juca în nici un caz în primul meci al echipei **Braziliei**, cu reprezentativa **Argentinei**, meci care va avea loc la **Porto Allegre**.

RECORD ABSOLUT ÎN CAMPIONAT. La partida **Internazionale — Juventus**, disputată la **Milano**, s-a bătut recordul de asistență pentru jocurile de campionat. Toate biletele pentru **San Siro** fuseseră epuizate cu o săptămînă înainte. S-au înregistrat multe cazuri de speculare a biletelor la **„bursa neagră"**, poliția intervenind energic.

FEDERAȚIA AUSTRIACĂ ȘI RECHEAMĂ INTERNAȚIONALII. Forul din **Viena** a decis să înceapă o puternică acțiune pentru a obține revenirea la cluburi din țară a internaționalilor aflați peste hotare. E vorba de **Fraydl, Pumm, Hof**, etc. care joacă la echipe din **R.F. a Germaniei**. Deocamdată, federația austriacă a obținut acordul acestor echipe ca respectivii jucători să fie prezenți la întîlnirea **Austria — Iugoslavia**, programată în aprilie la **Viena**.

RIVA — DIRECTOR DE STAȚIUNE AUTO Cunoscutul internațional italian **Gigi Riva**, a preluat, de la 1 martie, funcția de director al uneia dintre cele mai mari stații de asistență și alimentare auto din Cagliari. El a declarat că este momentul să se îngrijească și de viitor. **„Pot să știu cît o să mai joc ?"** se întreabă **Riva**.

JANICH — PARTIDA NR. 250 ÎN CAMPIONAT. Duminică, în meciul cu **Milan, Janich (Bologna)** a apărut pentru a 250-a oară într-o partidă de campionat. El a fost sărbătorit de coechipieri, de adversari și de către spectatori.

CESARE TRENTINI

ZÜRICH

ROMA — REUNIUNE A COMENTATORILOR DE FOTBAL. U.E.F.A. a trimis comentatorilor de fotbal (ziare, radio, televiziune) invitații pentru o participare la o importantă conferință de presă pe care președintele acestui for, **Gustav Wiederkehr**, o va ține în capitala Italiei, la 20 martie, cu prilejul reuniunii Comitetului său executiv. Pe ordinea de zi a acestei reuniuni figurează importante probleme, printre care și fixarea grupelor pentru noua ediție a **„Campionatului Europei"**.

F.C. MALINES SE ÎNTĂREȘTE. Echipa belgiană **F.C. Malines** a transferat, recent, doi internaționali elvețieni — **Iversen** și **Sandi**. Ei vor juca alături de cunoscutul internațional cehoslovac **Kvasniak**, care evoluează în această formație de trei sezoane.

CAMPIONATUL MONDIAL FEMININ ÎN ITALIA. Președintele Federației internaționale de fotbal feminin, **Vinicio Lucci**, a anunțat că primul campionat mondial va avea loc în **Italia**, în acest an.

REFACEREA STADIOANELOR OLANDEZE. Departamentul de sport a prezentat, recent, o situație din care reiese că mai mult de jumătate din numărul terenurilor de fotbal au peste 20 de ani vechime și nu li s-au mai adus nici un fel de îmbunătățire. Se anunță că, pentru asigurarea unei baze de mase a fotbalului olandez, în următorii doi ani vor fi construite 2 600 noi terenuri de fotbal simple, destinate piticilor și juniorilor. Cele mai multe dintre aceste terenuri vor fi realizate pe lîngă școli.

PENTRU SALVAREA FINANCIARĂ. Înaintea meciului lor cu echipa **Stuttgart**, jucătorii lui **Hanovra** au vîndut — în marile magazine ale orașului — bilete pentru această partidă. Se pare că metoda a dat unele rezultate, încasările crescînd cu 30%, lucru foarte prețios dată fiind starea precară a finanțelor clubului.

TERENUL DE ANTRENAMENT AL MEXICANILOR. Lîngă stadionul **Azteca** s-a inaugurat, recent, un teren de antrenament care va fi utilizat de reprezentativa mexicană pentru toate pregătirile ce le va efectua pînă la începerea C.M. 70.

BOBEK — VICTORIOS. Cunoscutul fost internațional iugoslav, **Bobek**, în prezent antrenor al clubului **Olimpiakos** Atena, a procedat la o totală reîntinerire a echipei: el a renunțat la cunoscutii internaționali **Sideris** și **Botinos** și la alți 6 jucători! Decizia sa n-a fost primită cu multă satisfacție de către o parte a comitetului director al clubului din Atena. Dar, primind aprobarea suporterilor, a presei și a celeilalte jumătăți din consiliul de conducere, **Bobek** poate efectua acum curajoasa lui operație de reconstruire a formației lui **Olimpiakos**.

MARIO WIDMER

Formația — tip a lui Fenerbahce. În picioare, de la stînga la dreapta: LEVENT, ZECHI, ERCAN, NUNWEILLER, DATCU, CAN. În genunchi: ABDULAH, OGUN, NUMAN, ȘERCAN, YILMAZ

NUNWEILLER III NE SCRIE DIN TURCIA

Zilele trecute am primit un plic, expediat din Turcia, de NELU NUNWEILLER.

Publicăm mai jos cîteva pasaje interesante din această scrisoare:

„Lipsa de activitate competițională, în Turcia, m-a făcut să întrerup un timp corespondențele mele de aici. Le reiau azi, odată cu începerea returului campionatului turc.

În prima etapă din retur, echipele în care joacă români au avut o comportare bună. De exemplu, formația lui **Octavian Popescu**, „Mersin Idmayordu", deținătoare a locului 3 în clasament, a învins cu 2—1 pe Bursa Sport, iar „Tavi" a fost printre cei mai buni de pe teren. Fenerbahce, unde joc eu (în ultimul timp, mai mult mijlocaș dreapta) și **Ilie Datcu**, a evoluat în compania lui V.E.F.A., cîștigînd cu 2—0. Ziarele de aici remarcă în mod special evoluția portarului Datcu; atît el, cît și eu, am fost notați cu 4 stele, ceea ce echivalează în România cu nota 8. Formația divizionară B la care joacă **Constantin** și **Jenei** are o evoluție constant bună, ajungînd pe locul 3, la trei puncte de lider; de unde pînă în acest an nici nu se vorbea de ea, această echipă a ajuns să fie socotită una din cele mai tehnice din „B"! Cei doi români sînt mereu remarcați iar în primul meci al returului (cîștigat cu 3—1) au marcat fiecare cîte un gol.

Singura echipă turcă, în care activează români, și care a pierdut în etapa inaugurală a returului, a fost Altay Izmir, formația lui **Kraus** și **Motroc**. I-a întrecut Göztepe Izmir cu 1—0. Remarc excelenta comportare a lui **Kraus**, unanim apreciat aici.

La acest meci a fost prezent ca observator și HELENIO HERRERA, deoarece Göztepe întîlnește la 4 martie, în Cupa europeană a tîrgurilor, formația „magului", A.S. Roma. Presa turcă n-a pierdut prilejul de a-i lua interviuri, multe întrebări referindu-se la turneul final al C.M. Mi se pare interesant să vă comunic o părere a lui H. H., apărută aici, în legătură cu reprezentativa României. El spune: **„Echipa României e capabilă să răstoarne multe pronosticuri. Tinerii jucători români, dintre care îi apreciez pe Dumitrache, Dobrin, Radu Nunweiller, au o tehnică de invidiat chiar pentru mulți jucători cu firmă internațională".**

Aici, în Turcia, fotbalul românesc se bucură de multă simpatie iar națională noastră este foarte apreciată, nu numai de publicul larg dar și de jucători.

Am să vă dau un exemplu. În memorabila seară de 10 ianuarie, noi cei de la Fenerbahce am urmărit împreună tragerea la sorți. Nu vă puteți închipui ce emoții aveau toți colegii mei de echipă, pentru România! Cînd au aflat cu cine am „căzut", le citeam pe față nemulțumirea. Dar, tot ei, după discuții aprinse, au ajuns la concluzia că România are destule șanse, datorită tinereții jucătorilor, tehnicității lor, dorinței lor de afirmare.

Dacă jucătorii turci, colegii mei de la Fenerbahce, sînt optimiști, de ce n-ar fi la fel tocmai tricolorii?"

★

Ieri am primit din Istanbul relații asupra etapei de campionat de duminică.

Liderul, FENERBAHCE, (antrenor Traian Ionescu) *a întîlnit la Istanbul pe cea de-a doua clasată,* Altay Izmir *(antrenor D. Teodorescu).*

Fenerbahce a învins cu 2—0 (2—0), consolidîndu-și astfel poziția de lider. Are acum 28 de puncte, înaintea lui Altay Izmir, clasată a doua, cu 24 de puncte. Pe locul 3, Mersin *(unde joacă O. Popescu), cu 23 puncte.*

În meciul derby, Nunweiller III a fost cel mai bun de pe teren, primind nota 10. El a marcat primul gol cu capul, și a centrat apoi lui Ogün, care, tot cu capul, a marcat golul al doilea. Datcu a jucat de nota 8. Presa turcă de luni și marți publică articole elogioase la adresa antrenorului Tr. Ionescu și a lui Nunweiller, pe care-l consideră cel mai bun jucător al campionatului turc.

CONFLICT SALDANHA-PELE

Presa și agențiile de presă braziliene relatează că, după primele zile de cantonament ale lotului reprezentativ, s-au înregistrat primele discuții între selecționerul **Saldanha** și **Pele**. Anunțate oarecum de declarațiile lui Saldanha, de acum două săptămîni, declarații care criticau suita de festivități dedicate celebrului internațional, frictiunile actuale dintre cei doi sînt determinate de rolul rezervat lui Pele în planurile tactice ale selecționerului

PRONOSPORT

Pronosticul nostru la concursul nr. 10.

1. **Steaua — Petrolul**	1
2. **Jiul — Dinamo Buc.**	1
3. **Farul — Steagul roșu**	1
4. **Crișul — F. C. Argeș**	1
5. **A.S.A. Tg. Mureș — C.F.R. Cluj**	1
6. **Brescia — Sampdoria**	x
7. **Bari — Torino**	x
8. **Fiorentina — Bologna**	1
9. **Juventus — Napoli**	1
10. **Lanerossi — Lazio**	1
11. **Milan — Internazionale**	1
12. **Roma — Cagliari**	x
13. Palermo — Verona	1

Redacția și administrația: bd. Mărăști nr. 26. Tiparul: I. P. „Informația", str. Brezoianu 23—25.

BIBLIOTECA „ASTRA"
SIBIU

PROLETARI DIN TOATE ȚĂRILE, UNIȚI-VĂ !

FOTBAL

REVISTĂ SĂPTĂMÎNALĂ

ANUL V • MIERCURI 11 MARTIE 1970 • 12 PAGINI • 2 LEI

198

JOAO HAVELANGE, PREȘEDINTELE C.B.D. CONFIRMĂ ȘI FACE O NOUĂ INVITAȚIE:

BRAZILIA LA BUCUREȘTI ÎN 1971, CU REVANȘĂ LA RIO, ÎN 1972

Anul trecut, d. **Joao Havelange,** președintele Confederației braziliene de sport a vizitat Bucureștiul, la invitația tov. **Anghel Alexe,** președintele C.N.E.F.S. Cu acest prilej, d. Havelange, care este în același timp și președinte al federației braziliene de fotbal, a convenit cu federația noastră de specialitate asupra unei întîlniri între reprezentativele României și Braziliei, în 1971 la București.

Cu prilejul vizitei făcute recent în Brazilia, cu echipa națională, redactorul șef al revistei noastre, a avut o convorbire cu d. Havelange asupra unor probleme privind relațiile la fotbal între cele două țări. **D. Havelange a confirmat meciul România—Brazilia în 1971 la București. Această primă întîlnire între echipele naționale ale celor două țări urmează să aibă loc în cursul lunii iulie,** ultimul joc al turneului pe care echipa Braziliei îl va întreprinde în Europa în lunile iunie—iulie 1971. Echipa Braziliei va participa la un mare turneu în Suedia, împreună cu Anglia, U.R.S.S., și țara gazdă, iar după aceea urmează să joace cu Belgia, Italia, Ungaria și România.

Pînă în iulie 1971, este aproape cert că stadionul 23 August va avea instalație de nocturnă astfel că va fi posibil un joc inter-țări într-o perioadă mai puțin obișnuită la noi.

In cadrul aceleiași convorbiri d. Joao Havelange a făcut cunoscută hotărîrea federației braziliene de fotbal de a organiza **în 1972 un mare turneu de reprezentative de țări în Brazilia, la care să participe ca invitate 15 echipe naționale din Europa și America de Sud.** Acest turneu va avea loc cu prilejul sărbătoririi a 150 de ani de la independența Braziliei. De altfel, se va intitula **TURNEUL INDEPENDENȚEI BRAZILIEI** și va fi dotată cu o **CUPĂ DE AUR. Președintele federației braziliene a invitat de pe acum echipa României la acest mare turneu care va fi principalul eveniment fotbalistic între cele două campionate mondiale din Mexic 1970 și München 1974.** Sir Stanley Rous, președintele F.I.F.A. și-a dat asentimentul pentru acest turneu.

Este interesant de consemnat faptul că **pînă în 1972 Brazilia va avea un număr de opt stadioane cu peste 100 000 de locuri,** în afara Maracanei. In prezent sînt gata trei din ele la San Paulo, Belo Horizonte și Porto Allegre, iar în 1971 vor fi terminate toate opt.

De asemenea, d. Havelange și-a exprimat dorința de a face, după campionatul mondial, **un schimb de antrenori pe timp de șase luni,** urmînd ca să trimită la București la perfecționare un antrenor de handbal și să primească în Brazilia un antrenor român de fotbal.

DEBUT SUB AȘTEPTĂRI

ÎN PRIMA ETAPĂ A RETURULUI DIVIZIEI A:

- SLABĂ EFICACITATE
- NIVEL TEHNIC SCĂZUT
- INDISCIPLINĂ

PELE ÎN MIJLOCUL JUCĂTORILOR NOȘTRI LA RIO DE JANEIRO

ÎN NUMĂRUL VIITOR

REPORTAJ DE LA „TESTUL COOPER" AL ECHIPEI NAȚIONALE A BRAZILIEI

- PERSPECTIVELE ECHIPEI NAȚIONALE DUPĂ TURNEUL DIN BRAZILIA
- SCHÖN ȘI BOULOGNE DESPRE MECIURILE CU ROMÂNIA
- MISTERIOSUL FOTBAL CARIOCA (Note de drum din America de Sud)

BUCUREȘTI. In fața porții, părăsită de Mihai Ionescu, atacanții de la Steaua ratează o bună ocazie de gol

Foto: S. BRAȘOVEANU

REÎNCEP DIVIZIILE B ŞI C

Duminică reintră în arenă şi divizionarele B şi C. Reîncepe deci dura bătălie pentru promovare, pentru ocuparea unui loc cît mai în faţă, pentru părăsirea zonelor în care bîntuie asprele vînturi ale despărţirilor.

UN RETUR MAI ECHILIBRAT CA ORICÎND
FRUNTAŞELE SERIILOR SUPUSE UNUI PRIM EXAMEN SEVER

Plutonul doi al fotbalului nostru debutează în retur cu 16 partide atractive, cîteva dintre ele detaşîndu-se ca interes : Progresul Brăila — Metalul Bucureşti, Ceahlăul Piatra Neamţ — Portul Constanţa, Gloria Bîrlad — Politehnica Galaţi, dar mai ales Minerul Baia Mare — Ripensia Timişoara, C.S.M. Reşiţa — C.F.R. Arad, Chimia Rm. Vîlcea — C.S.M. Sibiu. Faptul că primele echipe joacă pe propriile terenuri are darul de a echilibra disputele, de a conferi şanse de victorie gazdelor în confruntarea cu fruntaşele celor două serii.

Prima etapă se va disputa, deci, duminică. Vor urma, fără întrerupere, celelalte 14 ale returului. Un retur care iscă numeroase întrebări, la care va da răspunsuri pe măsura scurgerii timpului. Va reuşi **Progresul Bucureşti** să revină, după numai un an, în rîndurile primei noastre divizii ? Se vor mulţumi **studenţii gălăţeni** şi în această ediţie a campionatului doar cu rolul de eterni „secunzi", sau... ? Va rezista revelaţia seriei a II-a, **C.S.M. Sibiu**, asaltului trio-ului **Ripensia** (cu un nou antrenor la cîrmă) — **Vagonul — C.F.R. Timişoara ?** Sau reşiţenii, cu un lot valoros şi un antrenor cu experienţă, vor ţîşni spre supremaţia seriei, încurcînd socotelile favoriţilor ? Greu de răspuns. Tot aşa cum e hazardat să încerci să afli care dintre echipe vor spune adio diviziei, mai ales că, acolo, în subsolul clasamentelor, disputele poartă pecetea luptei pe viaţă şi pe moarte.

Tot duminică se reia şi campionatul Diviziei C. Aruncînd o fugară privire asupra clasamentelor (le publicăm alăturat în forma lor corectă, după omologarea tuturor rezultatelor) poţi deduce cu uşurinţă, urmărind cifrele, cît de aprige vor fi, în sezonul de primăvară, disputele pentru promovare şi evitare a retrogradărilor. Cu excepţia a doi lideri (Autobuzul şi U.M. Timişoara), echipe detaşate şi ferm decise să nu cedeze locurile pe care le ocupă, celelalte fruntaşe vor trebui să lupte cu puteri înzecite pentru a-şi menţine intacte şansele de a se alinia în vară la purgatoriul barajelor.

Dar cîte nu se pot întîmpla pînă la vară ? Altfel, fotbalul n-ar mai fi el însuşi.

Nu putem încheia însă acest mic preambul la startul în partea a doua a campionatului Diviziilor B şi C fără a ne exprima speranţa că aceste întreceri vor căpăta noi valenţe privind calitatea jocurilor, corectitudinea disputării lor, un cadru organizatoric fără fisuri, arbitraje corespunzătoare. De fapt, ceea ce aşteaptă toţi iubitorii fotbalului de la aceste campionate.

L. D

CLASAMENTELE DIVIZIEI NAŢIONALE B

SERIA I

1.	— PROGRESUL Bucureşti	15	8	4	3	25— 7	20
2.	— Politehnica Galaţi	15	8	2	5	19—18	18
3.	— Metalul Bucureşti	15	7	3	5	27—18	17
4.	— Flacăra Moreni	15	7	3	5	25—20	17
5.	— Metalul Tîrgovişte	15	7	3	5	25—23	17
6.	— Dunărea Giurgiu	15	7	3	5	18—21	17
7.	— Portul Constanţa	15	8	0	7	26—20	16
8.	— Metrom Braşov	15	6	3	6	17—18	15
9.	— Chimia Suceava	15	7	1	7	13—15	15
10.	— Poiana Cîmpina	15	6	3	6	21—23	15
11.	— Oţelul Galaţi	15	6	3	6	19—22	15
12.	— Progresul Brăila	15	5	3	7	20—21	13
13.	— Gloria Bîrlad	15	4	5	6	27—32	13
14.	— Sportul Studenţesc Buc.	15	3	5	7	21—28	11
15.	— Ceahlăul P. Neamţ	15	5	1	9	14—23	11
16.	— Ştiinţa Bacău	15	4	2	9	13—21	10

SERIA A II-a

1.	— C. S. M. Sibiu	15	8	3	4	18—14	19
2.	— C.F.R. Timişoara	15	7	4	4	19—10	18
3.	— Vagonul Arad	15	8	2	5	17—12	18
4.	— Politehnica Timişoara	15	8	1	6	34—21	17
5.	— Minerul Baia Mare	15	7	3	5	14— 7	17
6.	— C.S.M. Reşiţa	15	6	4	5	19—13	16
7.	— Olimpia Oradea	15	7	2	6	25—21	16
8.	— Olimpia Satu Mare	15	8	0	7	21—21	16
9.	— Minerul Anina	15	7	1	7	27—23	15
10.	— Metalurgistul Cugir	15	7	1	7	16—17	15
11.	— Electroputere Craiova	15	6	3	6	13—19	15
12.	— C.F.R. Arad	15	6	2	7	22—20	14
13.	— Metalul Hunedoara	15	4	4	7	13—18	12
14.	— Gaz Metan Mediaş	15	6	0	9	13—23	12
15.	— Chimia Rm. Vîlcea	15	5	0	10	14—27	10
16.	— Metalul Tr. Severin	15	5	0	10	11—30	10

CLASAMENTELE DIVIZIEI NAŢIONALE C

SERIA I

1.	— NICOLINA Iaşi	14	8	4	2	31—13	20
2.	— C.F.R. Paşcani	14	8	2	4	30—15	18
3.	— Textila Botoşani	14	8	2	4	25—17	18
4.	— Victoria Roman	14	7	2	5	37—16	16
5.	— Letea Bacău	14	7	2	5	25—13	16
6.	— Foresta Fălticeni	14	7	2	5	24—17	16
7.	— Petrolul Moineşti	14	5	4	5	22—16	15
8.	— Minerul Comăneşti	14	6	3	5	19—24	15
9.	— Minobradul V. Dornei	14	6	2	6	13—22	14
10.	— Rarăul Cîmpulung	14	5	2	7	23—33	12
11.	— Constructorul P. Neamţ	14	4	3	7	18—25	11
12.	— Fulgerul Dorohoi	14	5	1	8	21—38	11
13.	— Penicilina Iaşi	14	5	0	9	12—38	10
14.	— Textila Buhuşi	14	4	1	9	19—25	9
15.	— Minerul G. Humorului	14	4	1	9	17—24	9

SERIA A II-a

1.	— METALUL Plopeni	15	9	5	1	31— 8	23
2.	— Şoimii Buzău	15	7	6	2	22—11	20
3.	— Electronica Obor Buc.	15	8	3	4	40—13	19
4.	— Ancora Galaţi	15	8	3	4	28—15	19
5.	— Chimia oraş Gh. Gh. Dej	15	8	3	4	23—17	19
6.	— Petrolistul Boldeşti	15	7	4	4	21—14	18
7.	— A.S.M. Tecuci	15	7	2	6	26—19	16
8.	— Metalul Buzău	15	7	2	6	24—20	16
9.	— Metalurgistul Brăila	15	5	6	4	13—17	16
10.	— Rulmentul Bîrlad	15	7	1	7	20—31	15
11.	— Gloria C.F.R. Galaţi	16	6	2	7	17—25	14
12.	— S.U.T. Galaţi	15	4	4	7	12—17	12
13.	— Unirea Focşani	15	3	6	6	16—28	12
14.	— Dunărea Brăila	15	2	4	9	17—30	8
15.	— Locomotiva Adjud	15	2	3	10	11—29	7
16.	— Petrolul Berca	15	2	2	11	10—37	6

SERIA A III-a

1.	— I.M.U. Medgidia	15	7	6	2	18— 6	20
2.	— Celuloza Călăraşi	15	9	2	4	22—15	20
3.	— Unirea Mînăstirea	15	8	3	4	24—18	19
4.	— Tehnometal Buc.	15	8	2	5	30—17	18
5.	— S.N. Oltenita	15	6	6	3	20—11	18
6.	— Delta Tulcea	15	6	5	4	22—18	17
7.	— Electrica Constanţa	15	7	3	5	17—14	17
8.	— Cimentul Medgidia	15	6	4	5	12—14	16
9.	— Laromet Bucureşti	15	6	3	6	22—21	15
10.	— Petrolul Videle	15	5	3	7	16—21	13
11.	— Voinţa Bucureşti	15	3	7	5	16—24	13
12.	— I.T. Constanţa	15	4	4	7	11—20	12
13.	— Olimpia Giurgiu	15	4	4	7	14—23	12
14.	— Marina Mangalia	15	3	5	7	17—19	11
15.	— Maşini Unelte Buc.	15	4	2	9	21—21	10
16.	— I.C.A.B. Arcuda	15	3	3	9	20—40	9

SERIA A IV-a

1.	— AUTOBUZUL Bucureşti	15	10	4	1	32— 9	24
2.	— Carpaţi Sinaia	15	7	6	2	25—12	20
3.	— T.U.G. Bucureşti	15	8	4	3	25—14	20
4.	— Comerţul Alexandria	15	9	2	4	22—17	20
5.	— Caraiman Buşteni	15	6	7	2	22—12	19
6.	— I.R.A. Cîmpina	15	8	3	4	17—15	19
7.	— Chimia Tr. Măgurele	15	6	4	5	20—13	16
8.	— Sirena Bucureşti	15	5	6	4	18—14	16
9.	— Prahova Ploieşti	15	4	6	5	19—16	14
10.	— Fl. roşie Bucureşti	15	4	5	6	12—12	13
11.	— Unirea Drăgăşani	15	5	1	9	17—24	11
12.	— Unirea Cîmpulung	15	2	7	6	17—25	11
13.	— Progresul Corabia	15	2	6	7	13—32	10
14.	— Petrolul Tîrgovişte	15	2	5	8	15—26	9
15.	— Dacia Piteşti	15	3	3	9	13—29	9
16.	— Progresul Balş	15	2	5	8	10—27	9

SERIA A V-a

1.	— U.M. Timişoara	15	11	1	3	31—10	23
2.	— Minerul Bocşa	15	8	3	4	25—17	19
3.	— Minerul Lupeni	15	8	2	5	27—14	18
4.	— Victoria Tg. Jiu	15	8	2	5	27—20	18
5.	— Victoria Caransebeş	15	7	4	4	20—15	18
6.	— Vulturii Textila Lugoj	15	7	2	6	39—21	16
7.	— Electromotor Timişoara	15	7	2	6	20—22	16
8.	— C.F.R. Caransebeş	15	6	3	6	27—20	15
9.	— Minerul Motru	15	7	1	7	17—15	15
10.	— Metalul Topleţ	15	7	1	7	26—10	15
11.	— St. roşu Plenita	15	6	2	7	22—21	14
12.	— Energetica Tr. Severin	15	4	4	7	17—32	12
13.	— Furnirul Deta	15	5	2	8	16—35	12
14.	— Dunărea Calafat	15	5	1	9	27—26	11
15.	— Unirea Orşova	15	4	2	9	20—35	10
16.	— Progresul Strehaia	15	2	4	9	16—34	8

SERIA A VI-a

1.	— MINAUR Zlatna	15	9	2	4	26—12	20
2.	— Arieşul Turda	15	8	4	3	16— 9	20
3.	— Minerul Ghelar	15	6	6	3	16—10	18
4.	— Metalul Aiud	15	6	5	4	20— 8	17
5.	— Arieşul C. Turzii	15	7	2	6	21—15	16
6.	— Ind. sîrmii C. Turzii	15	6	3	6	18—13	15
7.	— Mureşul Deva	15	5	5	5	19—16	15
8.	— Victoria Călan	15	6	3	6	18—21	15
9.	— Independenţa Sibiu	15	6	3	6	13—16	15
10.	— Ştiinţa Petroşani	15	5	4	6	13—13	14
11.	— Soda Ocna Mureş	15	6	2	7	19—23	14
12.	— Minerul Teliuc	15	5	3	7	15—20	13
13.	— Aurul Brad	15	6	1	8	16—23	13
14.	— Tehnofrig Cluj	15	5	2	8	9—17	12
15.	— A.S.A. Sibiu	15	4	4	7	11—20	12
16.	— Minerul Baia de Arieş	15	4	3	8	15—29	11

SERIA A VII-a

1.	— GLORIA Bistriţa	15	8	4	3	38—13	20
2.	— Someşul Satu Mare	15	8	4	3	24— 9	20
3.	— Victoria Carei	15	8	4	3	27—15	20
4.	— C.I.L. Gherla	15	8	3	4	25—14	19
5.	— C.I.L. Sighet	15	8	3	4	23—14	19
6.	— Dermata Cluj	15	7	4	4	25—14	18
7.	— Constructorul B. Mare	15	8	2	5	23—19	18
8.	— Unirea Dej	15	6	3	6	31—21	15
9.	— Chimistul Baia Mare	15	6	3	6	24—21	15
10.	— Metalul Salonta	15	6	2	7	18—25	14
11.	— Bradul Vişeul de sus	15	7	0	8	14—29	14
12.	— Foresta Năsăud	15	4	4	7	16—28	12
13.	— Dinamo Zalău	15	4	4	7	15—28	12
14.	— Bihoreana Marghita	15	3	3	9	11—28	9
15.	— Dacia Oradea	15	2	5	8	10—29	9
16.	— Topitorul Baia Mare	15	2	2	11	13—30	6

SERIA A VIII-a

1.	— TRACTORUL Braşov	15	11	1	3	39— 6	23
2.	— Chimia Făgăraş	15	11	1	3	34—13	23
3.	— Oltul Sf. Gheorghe	15	10	1	4	38—15	21
4.	— Colorom Codlea	15	10	1	4	33—19	21
5.	— Lemnarul Odorhei	15	10	0	5	43—21	20
6.	— Metalul Copşa Mică	15	7	2	6	28—21	16
7.	— Chimia oraş Victoria	15	7	1	7	22—21	15
8.	— Chimica Tîrnăveni	15	7	0	8	25—21	14
9.	— Carpaţi Braşov	15	5	4	6	15—18	14
10.	— Minerul Bălan	15	6	2	7	19—23	14
11.	— Torpedo Zărneşti	15	5	3	7	21—18	13
12.	— Unirea Cristur	15	5	2	8	17—33	12
13.	— Avîntul Reghin	15	4	2	9	17—41	10
14.	— Viitorul Gheorghieni	15	4	2	9	9—38	10
15.	— Vitrometan Mediaş	15	3	3	9	14—32	9
16.	— Medicina Tg. Mureş	15	1	3	11	11—45	5

O COLABORARE UTILĂ ÎNTRE ANTRENORI, ARBITRI ŞI OBSERVATORI

Aproape la toate jocurile de campionat se află, în mijlocul spectatorilor, şi un observator federal. El urmăreşte atent manifestările de pe teren şi din tribune, le judecă din punct de vedere tehnic, tactic şi disciplinar. Există o deosebire, chiar esenţială, între „a privi" şi „a vedea" un joc. Simplul spectator priveşte meciul şi-l interesează victoria echipei sale, fie chiar şi prin orice mijloace, şi nu vede decît greşelile adversarului sau ale arbitrului care afectează formaţia sa. Un observator oficial însă, nu judecă, n-are voie să judece cu pasiunea şi patima spectatorului, el notează — trecînd prin filtrul imparţialităţii — tot ceea ce este legat de joc şi de arbitraj, erori comise de jucători şi conducătorii de joc, cu sincera intenţie ca raportul său înaintat federaţiei să contribuie la rezolvarea diferitelor probleme, tehnice şi disciplinare, ridicate de meciul respectiv.

Acest factor, observatorul, nu este — după cum apreciază unii — un vînător de greşeli. Mi-a fost dat — şi aceasta cu totul întîmplător — să primesc reprosuri din partea unui arbitru pentru aprecierile mele, nu tocmai favorabile, asupra arbitrajului prestat (nu ştiu de unde o fi aflat). Evident, cel vizat n-a găsit nici un cuvînt prin care să recunoască, cît de cît, motivele aprecierilor mele. Faptul, mărunt desigur, m-a făcut însă, să mă gîndesc la realizarea unui lucru după mine foarte necesar : **colaborarea, periodică cel puţin, între observatori, antrenori şi arbitri, adică a factorilor care pot găsi, prin discuţii sincere, la nivelul superior al unei consultări deschise, rezolvări în probleme care îi frămîntă, pe ei şi fotbalul nostru.** În fond, antrenorii şi arbitrii pot găsi la observatori părerile obiective, înţelegerea şi solicitudinea unor foşti jucători sau arbitri, ale unor antrenori sau ale unui îndrăgostit pe viaţă de fotbal.

O asemenea colaborare între factorii prezenţi la jocuri, interesaţi prin echipele angajate în dispută sau în progresul fotbalului, mi se pare foarte utilă.

VICTOR EMILIANOV
arbitru observator

N. R. — Ideea colaboratorului nostru ni se pare interesantă. Realizată, ea poate crea un climat mai bun de lucru între cei trei factori: antrenor-arbitru-observator. Cu o condiţie însă : observatorii aleşi să prezinte garanţia competenţei şi obiectivităţii.

O ECHIPĂ DE-ABIA TREZITĂ DIN... EUFORIA PROMOVĂRII!

— Cînd am promovat în Divizia C ne-am bucurat cu toţii. Ne-am bucurat prea mult. Exagerat de mult. Euforia care ne-a cuprins ne-a făcut să uităm că promovînd trebuie să ne schimbăm optica de a privi lucrurile, de a fi realişti, sinceri cu noi înşine. N-am făcut-o şi...

Şi inginer Ion Coandă, preşedintele secţiei ICAB Arcuda, continuă să ne destăinuie aspectele zbuciumatelor 15 etape ale turului, „aventura" în care s-a angajat fosta campioană a Ilfovului, din care a ieşit serios şifonată, cu numai 9 puncte la activ.

I.C.A.B. Arcuda a pornit întrecerea cu celelalte 15 adversare de serie serios handicapată. Handicapată în primul rînd de lotul extrem de redus din punct de vedere valoric. E greu să te descurci într-o competiţie de lungă durată, cum este campionatul divizionar, cu numai cîteva jucători talentaţi şi ambiţioşi (Petre, Dinu, Costache, Barbir) în timp ce restul vizau căpătuiala, sustrăgîndu-se pregătirilor, manifestînd un total dezinteres faţă de destinele echipei (Florea, Ivan etc.).

Ajungînd la acest punct trebuie arătat şi faptul că nici fostul antrenor, Haralambie Eftimie, n-a reuşit să cîntărească la adevărata valoare posibilităţile jucătorilor săi, neacordînd atenţia cuvenită întăririi lotului cu jucători tineri talentaţi, dispuşi să facă sacrificii pentru interesele echipei.

Dar, I.C.A.B. Arcuda a păşit în Divizia C handicapată şi de... fanatismul ieşit din comun al suporterilor ei. Datorită subiectivismului acestora şi a unor măsuri organizatorice insuficiente, partenerele de întrecere, sosite la Arcuda au fost tratate ca... duşmane, aplicîndu-li-se corecţii serioase, fapt ce a făcut ca terenul echipei să fie suspendat de două ori a cîte 4 etape ! Cu alte cuvinte arcudenii nu vor reuşi să-şi vadă echipa decît în jumătate din partidele pe care le-a avut sau le mai are de susţinut pe propriul teren. A doua suspendare este încă în vigoare, echipa mai avînd de jucat încă trei meciuri pe teren neutru.

Faptele i-au trezit, pînă la urmă, la realitate pe jucătorii şi mai ales pe conducătorii echipei. Antrenorul Haralambie Eftimie a fost schimbat, noul antrenor al echipei fiind Sandu Ionescu. În acelaşi timp lotul a fost împrospătat cu tineri talentaţi din campionatul municipal, s-a instaurat un climat de muncă serioasă pe coordonatele unei discipline severe, sperîndu-se într-o comportare onorabilă în retur.

PAVEL PEANA
corespondent

În vizor

SCHIMBUL DE MÎINE

De la stînga la dreapta (rîndul de sus): R. Matei, N. Stanca, N. Niculescu, I. Stan, I. Cazacu, I. Botca şi D. Georgescu (căpitanul echipei). Rîndul de jos : D. Piteş, Claudiu Sava, S. Cristei, G. Sava, I. Cercel şi I. Apostescu

„Metalul" Tîrgovişte (juniori) activează în campionatul republican al juniorilor şi şcolarilor în seria a VI-a, formată din 13 echipe. La sfîrşitul turului echipa s-a situat pe locul I cu un golaveraj de 42—7, cîştigînd 11 din cele 12 partide jucate, pierzînd doar la Şcoala sportivă cu 1—2. Contribuţia cea mai mare la acest succes a avut-o înaintarea formată din I. Apostescu, Nic. Stan, Dumitru Georgescu (golgeterul echipei, cu 14 goluri în 11 jocuri), Claudiu Sava. Majoritatea componenţilor echipei sînt născuţi în anii 1952—1953.

Succesele obţinute se datorează şi condiţiilor create juniorilor de conducerea asociaţiei sportive (preşedinte Constantin Tzitzeclis), precum şi antrenorului **Eugen Popescu.**

M. AVANU
corespondent

POŞTA REDACŢIEI

GEORGE SPĂTARELU, Slobozia, jud. Ialomiţa. 1) Nu publicăm aritmogrife. Cel trimis de dv. este şi foarte simplu, uşor de dezlegat. 2) Căpitanului echipei noastre naţionale, Lucescu, îi puteţi scrie pe adresa clubului său, Dinamo Bucureşti, şos. Ştefan cel Mare nr 7—9, sectorul 2.

ALECU ROMEL, com. Văleni, jud. Olt. Care au fost cei mai buni jucători ai noştri în turneul din America de Sud ? Trimisul revistei noastre a notat cu 8,30 pe Răducanu, cu 8,15 pe Sătmăreanu, cu 8 pe Mocanu şi Dumitru. Iată şi media notelor date de antrenorul Angelo Niculescu : Sătmăreanu 8, Lucescu 7,87, Mocanu 7,80. De altfel, amănunte despre comportarea tricolorilor în acest turneu, găsiţi în paginile 4—5 ale nr. 197 al revistei noastre.

AUREL GABOR, VIOREL BÎLA, Oradea. Vă mulţumim pentru aprecierile făcute privind conţinutul revistei. Cu toate acestea, ne vedem nevoiţi să vă răspundem că nu putem publica echipele alcătuite de dv. pe baza unor criterii oarecare. Nu interesează.

ION IONELE, Craiova, calea Severinului nr. 34, posedă colecţia revistei „Fotbal" pe care o poate pune la dispoziţia celor interesaţi.

CORNELIU CONDURACHE, com. Mircești, jud. Iaşi. 1) Federaţia elenă de fotbal a propus organizarea unui turneu de consolare la care să participe cîteva dintre echipele care au ratat calificarea pentru „Mundial '70". 2) În Turcia activează jucătorii Jenei, Constantin, Datcu, Oct. Popescu, Kraus, Motroc şi Ion Nunweiller şi antrenorii : Traian Ionescu şi Dumitru Teodorescu. Ion Ionescu continuă să joace la Alemannia Aachen (R. F. a Germaniei). Fostul antrenor al Petrolului, Ilie Oană, activează în prezent în Grecia, în timp ce Ionică Bogdan antrenează pe Racing Club din Beirut.

ION SIRBU, Braşov : F. C. Argeş a cîştigat partida retur cu Göztepe din cadrul Cupei oraşelor tîrguri cu scorul de 3—2 (în tur 0—3). Au marcat : Prepurgel (min. 55 din penalti), Jercan (min. 56 şi 85), respectiv Ertan (min. 8) şi Fevzi (min. 77).

PAVEL CIACHIR, com. Carani, jud. Timiş. Lectura scrisorii dv. ne-a lăsat un gust amar, afirmaţiile pe care le faceţi, neavînd nici un temei, nu se bazează pe nici un argument. Pe semne că vă place să ponegriţi aşa, de florile mărului. Nu înţelegem, altfel, cum puteţi crede că revista ar avea de împărţit ceva cu... Domide.

ION ADAM, com. Horezu, jud. Gorj. 1) Prima partidă a turneului final al campionatului mondial se va disputa între Mexic şi U.R.S.S. la 31 mai pe stadionul „Azteca" din Ciudad de Mexico. 2) N-aţi aflat nici pînă acum că Dumitrache a fost ales cel mai bun jucător al anului 1969 ?

EMIL BOJIN, Hunedoara. Vă juca Pîrcălab în Mexic ? De ce nu-i adresaţi lui, direct, întrebarea ? V-ar putea răspunde cu mai multă precizie.

GHEORGHE CLOCIC, Braşov. Tabelul trimis de dv. nu ne ajută cu nimic, deoarece am publicat mediile notelor obţinute de jucătorii echipelor noastre divizionare A.

PERSPECTIVELE ECHIPEI NAȚIONALE DUPĂ TURNEUL DIN BRAZILIA

Biroul federal a analizat, într-o ședință lărgită, cu participarea jucătorilor din lotul reprezentativ, a conducerilor și antrenorilor clubu-rilor divizionare, și în prezența presei de specialitate, turneul efectuat, recent, de echipa națională în Brazilia. Cu acest prilej, antrenorul lotului reprezentativ, **Angelo Niculescu**, a prezentat un referat asupra desfășurării turneului și programului viitor al echipei României.

Au luat cuvîntul jucători, antrenori, ziariști și membri ai Biroului federal, ajungîndu-se la lămuriri și concluzii satisfăcătoare. **Turneul a fost apreciat, în unanimitate, ca util pregătirii pentru Mexic, iar rezultatele, în general, mulțumitoare, cu excepția eșecului din meciul cu Flamengo.** Totodată, s-a clarificat de către jucători, antrenori și oficiali ai federației, chestiunea unor disensiuni în cadrul lotului reprezentativ, jucători și antrenori. Problemele în cauză nu s-au dovedit a fi esențiale. **În unele din ele jucătorii au comis greșeli pentru care au fost criticați și sancționați, iar în alte privințe, antrenorul echipei naționale nu a găsit căile necesare pentru a rezolva mai cu tact, mai explicit, situații pe care tinerii sportivi le înțeleg mai greu.** Este vorba de întîrzieri ale jucătorilor, de maximum un sfert de oră, de la program, de exprimări greșite ale acestora în ședințele de pregătire și de unele încălcări ale disciplinei, strict necesare într-un turneu lung și dificil din punct de vedere al climei, în care, de pildă, se impune raționalizarea cantității de apă.

A fost necesar să se lămurească această latură a turneului care, curios, a trezit mai mult interes decît turneul în sine și consecințele lui pentru pregătirea în vederea participării la campionatul mondial. De pildă, pentru că este vorba de atitudinea fotbaliștilor noștri în turneu, este util să precizăm că **comportarea generală, disciplinată, civilizată a lotului reprezentativ al României în Brazilia și în Peru, a fost apreciată unanim de foruri sportive cu care am fost în legătură, și de presă.**

Jucătorii și-au spus cuvîntul și despre modul cum s-au simțit ei într-o asemenea deplasare lungă, departe de familii, de mediul ambiant obișnuit. Ei au vorbit sincer. Dan a impresionat prin francheța cu care a arătat dificultățile de ordin personal trăite într-un asemenea turneu. Este curios să asculți tineri sportivi spunînd că îi plictisește un turneu de un asemenea inedit ca acela din Brazilia, că stînd prea mult împreună „obosesc" privindu-se unii pe alții, argumente, probabil, greu de înțeles pentru cine a depășit vîrsta de 30 de ani. De altfel, Dumitrache și Dobrin s-au plictisit și la București, de îndată ce au absentat de la convocarea făcută lotului reprezentativ pentru ședința de luni după-amiază. Se aruncă vina pe **„temperamente dificile". Ce ne facem, însă, cînd va trebui să se repete acest turneu, această pregătire colectivă, de la 20 aprilie la 15 iunie viitor?** Ce vor face brazilienii, care vor părăsi țara lor la 6 aprilie? Ce se vor face toate celelalte echipe participante la turneul final? Dar, handbaliștii noștri, campioni mondiali după o finală eroică de 80 de minute de joc, de încordare supraomenească, cum s-au putut privi și nu s-au plictisit unii de alții? Și au jucat ca lelii la Paris! Oare handbaliștii n-au făcut, și ei, un program de pregătire colectivă cel puțin tot atît de îndelungat ca fotbaliștii, cu toate că nu au trecut Oceanul Atlantic?

Fără îndoială, că poate fi vorba și de temperament, dar sigur **este vorba și de moțuri pe care unii dintre fotbaliștii noștri, în postura de acum, de calificați la turneul final al campionatului mondial, le manifestă în mod exagerat.** Oricum, problema este foarte dificilă pentru viitoarea pregătire, doarece **unii jucători din lot, și din cei mai apreciați, au dovedit în turneul din Brazilia că nu se poate conta pe ei într-o expediție de lungă durată cum va fi aceea din Mexic, cu implicații și mai mari decît turneul din Brazilia, din cauza mizei jocurilor de la Guadalajara.** Este vorba (în ordinea posturilor), de **Ghiță, Dan Coe, Lupescu, Deleanu, Ghergheli, Dembrovschi, Dobrin și Dumitrache.** Această constatare nu scade valoarea și posibilitățile acestor jucători care la cluburile lor și în alte circumstanțe de participare la echipa națională, cu perioadă de pregătire de 7—10 zile, de la meci la meci, cum a fost cazul preliminariilor campionatului mondial, pot da satisfacție și rezultate.

Prin urmare, **perspectiva lotului reprezentativ este neclară pentru următoarea perioadă, de îndată ce unele elemente de bază ale echipei au dovedit lipsă de acomodare și de posibilitate de efort pentru exigențele pregătirii campionatului mondial de fotbal din Mexic.** Aceasta devine o problemă dificilă și vor trebui depuse eforturi, fie pentru revenirea unora dintre aceștia la o comportare corespunzătoare, fie pentru găsirea unor înlocuitori pe măsura pretențiilor echipei naționale și a posibilităților ei actuale.

În aceste împrejurări, rămîne din participanții la turneul din Brazilia un nucleu de de 10 jucători pe care se poate conta, ca efort, capacitate de joc și talent. Acești jucători sînt **Răducanu, Sătmăreanu, Dinu, Mocanu, Hălmăgeanu, Dumitru, Radu Nunweiller, Lucescu, Domide și Neagu.** Trierea făcută de turneul din Brazilia este, într-adevăr, foarte severă și nimeni și nimic altceva nu ar fi putut hotărî atît de obiectiv asupra posibilităților jucătorilor pentru expediția mexicană, în care rezistența va juca rol hotărîtor. **Fără rezistența fizică și morală, celelalte calități pierd valoarea fiindcă nu pot fi puse în aplicare, nu pot fi utile echipei naționale.** De fapt, acești 10 jucători de mai sus, mai puțin Domide, alcătuiesc împreună cu Dobrin și Dumitrache structura nouă de echipă rezultată din meciul de la Lima. Dar, **Dobrin și Dumitrache** rămîn rezolvări foarte discutabile.

De fapt, în această direcție au și fost luate măsuri. Pe lista lui Angelo Niculescu figurează de pe acum, în afară de Domide, **Grozea, Pîrcălab, Tufan, Ene Daniel, Pană, Kallo, Băluță și Ion Constantin** pentru înaintare, **Adamache și Oprea**, portari, **Ivăncescu, Bădin, Vlad și Popovici** pentru fundași, **Anca, Pescaru și Both** pentru mijlocași. Depinde care dintre aceștia vor fi capabili să facă față eforturilor necesare deplasării, să se integreze în structura echipei.

Oricum, de-abia începe campania nouă de pregătire, după severul examen al turneului din Brazilia. Comisia de selecție alcătuită din **Angelo Niculescu, Em. Vogl și V. Mărdărescu** va avea serios de lucru, iar colectivul de pregătire, în care sînt vizați să mai facă parte prof. **Elias Baruch**, pentru pregătire fizică, antrenorul **N. Dumitru-Nicușor** și dr. **G. Cherebețiu** care are o mare experiență în Mexic unde a lucrat trei ani, vor avea o activitate febrilă.

Programul de pregătire începe la 31 martie, cu un joc școală al lotului reprezentativ; **de la 5 aprilie** vor începe pregătirile pentru meciul cu R.F. a Germaniei, de la 8 aprilie, Stuttgart; **14—15 aprilie**, un nou joc școală; **20—28 aprilie**, pregătire pentru meciul cu Franța de la Paris, 28 aprilie; **de la 30 aprilie** pregătirea pentru întîlnirea cu Iugoslavia, de la București; **8 mai, deplasarea spre Mexic**, cu escală în Columbia sau altă țară cu altitudine, de unde, după 10 zile, se va pleca la Guadalajara.

Concepția echipei naționale în jocurile de la Guadalajara are, desigur, o mare importanță. După cum se știe, în partidele preliminare, echipa națională a realizat jocuri în scop exclusiv de cucerire de puncte, de calificare. Acest scop a scuzat mijloacele. Jucătorii noștri au practicat, adesea, un joc de temporizare, la mijlocul terenului, nespectaculos, dar eficace pe contraatac și pentru scopul propus. **Din asemena evoluții care au cerut, totuși, multă forță și calm, a rezultat, pe lîngă calificare, încredere, omogenitate și un spirit colectiv apreciabil în echipa națională.** S-a cuibărit, însă, și o idee periculoasă și anume, aceea că poate exista **o formulă de joc care să încurce pe alții** și în special, pe cei puternici. În recentul turneu formula n-a fost aplicată, dar ecoul mentalității s-a făcut auzit, mai cu seamă cînd se aducea vorba de Guadalajara. **Desigur, asemenea concepții trebuie îndepărtate, mai ales că în turneul din America de Sud, în două meciuri, cu Peru și Independiente, echipa României a dovedit că poate juca foarte bine, rapid, constructiv, modern, cu faze în adîncime, cu finalizări.** De menționat că jocul a fost deosebit de apreciat și spectaculos atunci cînd echipa a avut în Lucescu o extremă dreaptă, fină, rapidă, inteligentă, creatoare, realizatoare.

Pentru Guadalajara, în compania marilor echipe adverse, Anglia, Brazilia și Cehoslovacia, va fi necesar un joc de fotbal constructiv. SE POATE JUCA FOTBAL LUPTÎND ȘI SE POATE LUPTA JUCÎND FOTBAL. **Aceasta este singura concepția valabilă pentru Guadalajara, la care atît actualii și viitorii membri ai lotului reprezentativ, cît și comisia de selecție și Angelo Niculescu, trebuie să gîndească în mod serios.** În turneul din Brazilia și în Peru echipa României a jucat, în general, bine, a avut unii parteneri puternici de joc, **însă nu se poate conchide că echipa națională a făcut pași înainte dacă nu se va stărui în a fi omogenă în forță de joc și rezistență, în ritm susținut, în contribuție maximală a fiecărui jucător.**

În această direcție, un rol hotărîtor îl va avea comisia de selecție și de pregătire, **a cărei activitate colectivă trebuie să fie un model pentru echipă, cu formulări precise, cu hotăriri obiective, care în ultimă instanță să fie insuflate de antrenorul Angelo Niculescu, tuturor jucătorilor echipei României care va avea cinstea să păsească pe stadionul din Guadalajara, în primul meci, cu Anglia.**

În încheierea ședinței lărgite a Biroului federal, tov. **Mircea Angelescu**, președintele F.R. Fotbal, a atras atenția asupra răspunderii pe care o poartă colectivul de selecție și pregătire a echipei naționale, antrenorul Angelo Niculescu și jucătorii care se vor deplasa în Mexic. **A insistat asupra coeziunii necesare în lotul reprezentativ, asupra devotamentului, spiritului de luptă și aprecierii realiste a participării fotbalului nostru la campionatul mondial din Mexic. Să nu supraapreciem potențialul adversarilor și să nu-l subapreciem pe al nostru** a declarat președintele F.R. Fotbal. **Echipa să lupte pentru a obține** CEVA MAI MULT **decît indică anticipările și palmaresele. În acest caz, echipa națională își va face datoria.**

Acesta este, de altfel, sensul și rațiunea participării echipei României la campionatul mondial, în grupa cu medalii de aur și argint a recentelor campionate mondiale. Perspectiva echipei naționale depinde **de modul cum se vor pregăti, cum vor lupta și cum vor ști să reprezinte fotbalul românesc acei jucători cărora comisia de selecție și noi toți le vom încredința tricourile naționale în Mexic.**

Aurel C. NEAGU

● ȘEDINȚA LĂRGITĂ A BIROULUI FEDERAL DEDICATĂ ANALIZEI LOTULUI REPREZENTATIV ● NOI JUCĂTORI ÎN OBIECTIVUL COMISIEI DE SELECȚIE

MARACANA, 22 februarie 1970. Dumitrache va dribla pe Raimondo (Independiente) și apoi va irosi, lipsit de forță și nepăsător, ocazia de gol

Carnet

LIPSEȘTE CEVA FOARTE IMPORTANT

de DAN OLTEANU

Nu ne-am așteptat ca prima etapă a returului campionatului să ne dea o poliță în alb pentru Mexic. Să vedem că peste iarnă au apărut cîțiva jucători-minune, capabili să sperie pe Bobby Moore și Banks și să-l confirme pe Saldanha care a declarat ziariștilor brazilieni că românii și-au ascuns adevăratul joc pe meleagurile sud-americane. N-am sperat măcar că Dumitrache își va lăsa indiferența pe aeroportul Galeao din Rio de Janeiro și că ajuns acasă va dezminți nepăsarea din Brazilia. Am fost siguri, după experiența de altă dată, că vremea friguroasă, terenurile desfundate și vesnica invocare a lipsei de omogenizare din cauza turneelor de iarnă vor face ca debutul sezonului fotbalistic 1970 să fie sub nivelul mediu normal al campionatului, deși s-ar fi cuvenit un **efort special** din partea jucătorilor, cluburilor și antrenorilor, avînd în vedere **răspunderea generală** a activității noastre fotbalistice în această primăvară a campaniei mexicane.

A 16-a etapă a campionatului a arătat că pregătirile nu au avut amprenta unei răspunderi depline pentru perioada premergătoare participării la turneul final al campionatului mondial. Pentru că răspunderea nu o poartă doar Angelo Niculescu și selecționabilii, ci **întregul angrenaj** al fotbalului nostru. Iată de ce este supărătoare comportarea generală slabă a celor 16 echipe divizionare, indiferent de punctele obținute sau pierdute.

Din păcate, constatările negative nu sînt numai de domeniul jocului propriu-zis. Ele vizează și **ținuta etică** a jucătorilor, antrenorilor și arbitrilor, în teren și la vestiare. Iată o **pregătire** care nu a avut nevoie de stimulent și de timp, pe care iarna nu a împiedicat-o deloc. Peste iarnă se pierde din antrenament, din ritmul campionatului însă, ca prin farmec, nu se pierd pe drum năravurile care de ani de zile țin fotbalul nostru în chingi și nu-l lasă să progreseze pe măsura unor eforturi bine intenționate.

Primele 90 de minute ale noului an fotbalistic au evidențiat neplăcut aceste vechi ponoase. Spectatorii au văzut cu regret cum jucătorii se lovesc între ei, cum își plătesc așa numitele **polițe**, cum se amenință, cum se insultă, ajungînd pînă la înjurături. Am văzut jucători suduind pe arbitrii de centru și de tușă și am constatat că aceștia se lasă insultați, că tac de dragul **să nu facă** și **să nu-și facă** probleme, în loc să procedeze conform regulamentului, să avertizeze și să elimine apoi pe jucătorii recalcitranți, **recidiviști, fără bun simț**, mai pe scurt, **imorali.** Din acest punct de vedere, meciul de pe stadionul Giulești a fost o mostră care a displăcut spectatorilor. Ei au dezaprobat jocul ambelor echipe și au părăsit tribunele dezamăgiți, înainte de finalul partidei.

Scene de acest gen continuă și după încheierea meciurilor, la cabine, departe de văzul spectatorilor, cu alți interpreți. Acolo se găsesc antrenori și conducători de cluburi, chiar și jucători, care insultă arbitrii, se insultă între ei, se acuză și se amenință reciproc în așa fel încît, dacă ar fi să se dea crezare izbucnirilor nervoase, ar trebui să se propună suspendarea campionatului. Vezi pe culoare și în cabine antrenori care dau apă la moară jucătorilor aruncînd vina pe arbitri; vezi arbitri care hotărăsc ceva, de pildă ridicarea unei legitimații de jucător pentru abateri disciplinare și apoi renunță, la intervențiile unuia sau altuia; vezi conducători de club furioși, care se tînguie la înfringere și devin exaltați la victorie.

Nu vi se pare că lipsește tuturor acestora **ceva foarte important,** care, pe scurt, se cheamă **educație?**

De obicei, asemenea carențe se întîlnesc aproape la fiecare etapă, dar proporția lor la debut ni se pare alarmantă.

Nu intrăm de pe acum în disecția unor asemenea fapte. Le sesizăm și lăsăm ca federația să le ia în considerare și să avertizeze foarte serios cluburile în vederea instaurării unui climat moral, sănătos. Firește că repetarea și continuarea unor asemenea situații ne va obliga la relatări concrete în coloanele revistei noastre, oricît ne-ar fi de neplăcut.

MISTERIOSUL FOTBAL CARIOCA

TURNEUL ECHIPEI NAȚIONALE ÎN AMERICA DE SUD

IMPRESIILE TRIMISULUI NOSTRU SPECIAL AUREL C. NEAGU

Rio de Janeiro este cu adevărat un oraș în care poți gusta în liniște o satisfacție, mai ales dacă locuiești într-unul din hotelurile de pe plaja Copacabana, la colțul dintre Via Atlantica și Nossa Senora de Copacabana, așa cum au fost instalați băieții noștri la hotelul „Plaza", de altfel loc obișnuit pentru echipele de fotbal, chiar pentru echipa Braziliei, unde fotbaliștii români s-au întîlnit cu Pele.

Comportarea bună de la Lima, 1—1 cu Peru, a dat echipei române posibilitatea să guste în liniște frumusețea așezării orașului Rio. La Lima se născuse parcă o nouă echipă națională, cu doi „mînji" noi, Dumitru și Neagu, echipă care dominase 70 de minute formația de „FIARE", cum spun peruvienii selecționabilor lor, a unui DIDI pus pe fapte mari. Meciul cu Peru ar fi putut fi cîștigat dacă fotbaliștii noștri insistau ceva mai mult, dacă nu se resemnau în final cu ideea că rezultatul de egalitate este excelent. Într-adevăr, prea ne fusese teamă la toți de faima Perului, de acești pretendenți la titlul mondial care, în afara fotbalului fac antrenament de... jiu-jitsu, pentru ca 1—1, la ei acasă, să nu fie acceptat bucuros.

În relatările de la Lima, nu am insistat prea mult asupra arbitrajului pentru motivul că asemenea obiecții sînt primite, de obicei, acasă, cu ironii și zîmbete în colțul gurii, ceea ce vrea să însemne că cel ce este plecat cu echipa națională exagerează sau chiar minte de dragul celor cu care este plecat. Adevărul este că la Lima echipa națională nu a avut 11 adversari ci 14, cu cei trei arbitri peruvieni. Am văzut pentru prima oară cum un arbitru de tușă cheamă arbitrul de centru și îi impune, pur și simplu, deciziile pe care le vrea el. Vina nu este numai a lor ci și a federației române și a conducerii delegației care nu a pretins de la începutul turneului, sau chiar în timpul prezenței la Lima, un arbitru străin. A fost o omisiune generală la care, cu toții, ne-am gîndit abia în timpul meciului, deși aveam exemple negative de arbitraj încă din prima parte a turneului din Brazilia.

Chiar în condiții defavorabile de arbitraj, partida cu Peru s-a încheiat cu bine și turneul de la Rio de Janeiro era așteptat cu calm. Și în această privință am avut de-a face cu a doua omisiune, tot generală, de îndată ce n-a fost cerută o ședință tehnică de program și alte detalii ale turneului de vară de la Rio, la care participau încă trei echipe, două braziliene, una argentiniană.

De altfel, această eroare a pornit și din lipsă de documentare despre echipele braziliene și caracteristicile fotbalului brazilian. Nici o echipă românească nu mai jucase la Rio, pe Maracana și nu cunoșteam forța echipelor din fotbalul carioca.

De acasă știam că „FOTBAL CARIOCA" este tot fotbalul brazilian. Abia la Rio am aflat că fotbalul carioca este numai fotbalul din Rio, că acest nume de CARIOCA îl au numai locuitorii din Rio de Janeiro și statul Guanabara. Tot aici aveam să aflăm mai tîrziu că fotbalul carioca este fruntaș în Brazilia, și că „TORCIDELE" de aici (galeriile) sînt faimoase. Noi ne închipuiam că ceea ce văzusem la Belo Horizonte (despre care am relatat în numerele anterioare) era maximum în materie de ambianță și galerie braziliană.

Toate acestea au contribuit ca în turneul de la Rio, să acceptăm ca prima echipă adversă să fie cea mai puternică, FLAMENGO, să nu-i cunoaștem capacitatea decît după ce am văzut-o în teren. Normal ar fi fost să jucăm la urmă cu echipa cea mai puternică, dar repet, programul s-a făcut din oficiu, iar documentarea a lipsit. Cu acest prilej, repet încă o dată necesitatea imperioasă ca federația să găsească mijloacele necesare pentru o documentare largă și aprofundată despre fotbalul din majoritatea țărilor din lume, pentru ca pe viitor alte turnee să fie scutite de surprize.

Nu-i mai puțin adevărat că turneul de la Rio a fost privit și cu multă autoliniștire de către conducerea echipei și de către jucători, cu falsa impresie că prima parte a turneului din Brazilia arătase în întregime fața fotbalului brazilian. Așa s-a făcut că în loc ca rulajul efectuat de antrenorul Angelo Niculescu, rulaj care a dat bune rezultate pînă la Rio, să fie efectuat cu echipele mai slabe ale turneului, a fost utilizat în cea mai mare proporție tocmai cu Flamengo.

Astfel, formația secundă a lotului reprezentativ s-a trezit pe Maracana față în față cu cea mai puternică echipă braziliană întîlnită în cadrul turneului și cu 80 000 de suporteri în tribune, din care 60 000 ai lui Flamengo. Cel puțin 30 000 din aceștia aveau steaguri (roșu cu negru), de mărimea prosoapelor și cearceafurilor, agitîndu-le cu ambele brațe, alții pocnind din petarde și artificii, în strigăte de OLÉ, OLÉ, îndemnîndu-și „matadorii" să sfîrtece poarta lui Ghiță. Nici nu se putea ca echipa din teren să nu fie copleșită de o asemenea ambianță de infern, care întrecea cu mult ceea ce văzusem la Belo Horizonte.

Așa s-a făcut că echipa României a oferit antrenorului Yustrich de la Flamengo o mare satisfacție, în prima lui apariție ca nou angajat la echipa preferată a cariocanilor și a produs în același timp decepția din țară la aflarea eșecului echipei noastre naționale.

Greșeala s-a reparat, fără să se mai poată face ceva pentru o tentativă de cîștigare a turneului. Echipa noastră și-a atras simpatii după meciurile cu Vasco da Gama și, mai ales, după scorul categoric cu Independiente, care putea fi ușor 6—0 în loc de 3—0. Fantoma meciului cu Flamengo ne-a urmărit însă tot timpul și ne mai obsedează și acum.

De fapt, turneul de la Rio urma să aibă o finală, în ultima zi de disputare, duminică 22 februarie, fapt care a amînat cu 48 de ore plecarea echipei noastre din Rio, programată inițial la 22 februarie. Această presupusă finală Flamengo—Vasco da Gama, mult dorită de cariocani, a fost ca și anihilată de victoria echipei noastre în meciul cu Vasco da Gama (2—0), în așa fel încît Flamengo, cu un golaveraj excelent (10—1) devenise de joi 19 februarie virtuala cîștigătoare a turneului chiar dacă Vasco da Gama învingea pe Flamengo. Noi ne-am închipuit în această situație, că nu vor fi pe Maracana, la ultimele două meciuri, mai mult de 30 000 de spectatori. De altfel, am și transmis la București scăderea interesului pentru turneu.

Cariocanii ne-au dovedit însă că nu i-am cunoscut nici pînă în ziua plecării. Mare ne-a fost surpriza cînd am văzut uriașul stadion cu „Arquibancada" (etajul superior) plină, 120 000 de oameni, un total de aproape 140 000, dacă socotim copiii care și Nowa Senore de Copacabana, 15 000 la fiecare meci), plus spectatorii cu locuri cumpărate pe cîte un an întreg, sau chiar „pe viață", care n-au fost numărați la intrare.

Cu acest prilej am constatat că Flamengo are o galerie de cel puțin 70—80 000 de cariocani și că din aceștia minimum 50 000 agitau steaguri roșii-negre. Restul se compunea din suporterii lui Vasco da Gama, dar nu mai mult de 30 000, cu steaguri albe-negre, și ai celorlalte cluburi cariocane, ca Fluminense, de pildă, care nu se manifestă decît atunci cînd joacă echipa lor.

Atmosfera era cu adevărat copleșitoare. Circa trei ore de zgomot de petarde, de tobe, de fanfare, de cîntece, fără contenire. Jucătorii noștri care au jucat repede, cursiv, combinativ, inteligent și eficace în meciul cu Independiente, au avut parte de manifestările de simpatie ale unei galerii atît de originale, vehemente, pasionate și au trăit o ambianță de fotbal unică în viața lor, incomparabilă cu tot ceea ce au știut sau au citit despre Maracana.

Cariocanii ne-au arătat abia atunci misterioasa lor față pe care, din păcate, nu am avut prilejul s-o cunoaștem dinainte.

Începerea returului campionatului ne obligă să amînăm pe mai tîrziu alte impresii și concluzii din turneul sud-american.

O concluzie generală scurtă, se impune de pe acum. Dacă echipa noastră națională ar fi făcut, cu prima ei garnitură, un asemenea turneu cu 8—10 ani în urmă, fotbalul nostru ar fi fost azi mult mai matur, mai sedimentat. Dacă acest turneu a fost realizat acuma cu întregul lot și în condiții excelente, aceasta este o consecință a îmbunătățirii jocului și a rezultatelor obținute de echipa națională în ultimul timp. Aș putea afirma că Angelo Niculescu și lotul reprezentativ și-au cîștigat prin munca lor acest turneu a cărui utilitate sînt convins că va fi mai mare decît o realizează acum înșiși jucătorii și mediul ambiant ai fotbalului nostru. CU O CONDIȚIE. Ca ceea ce s-a constatat și s-a învățat în turneu să nu rămînă numai la Angelo Niculescu și la federație și să se risipească în preocupările pentru campionat și Mexico-70. *Dimpotrivă, să se răspîndească prin intermediul Colegiului central de antrenori, la toate eșaloanele fotbalului nostru.*

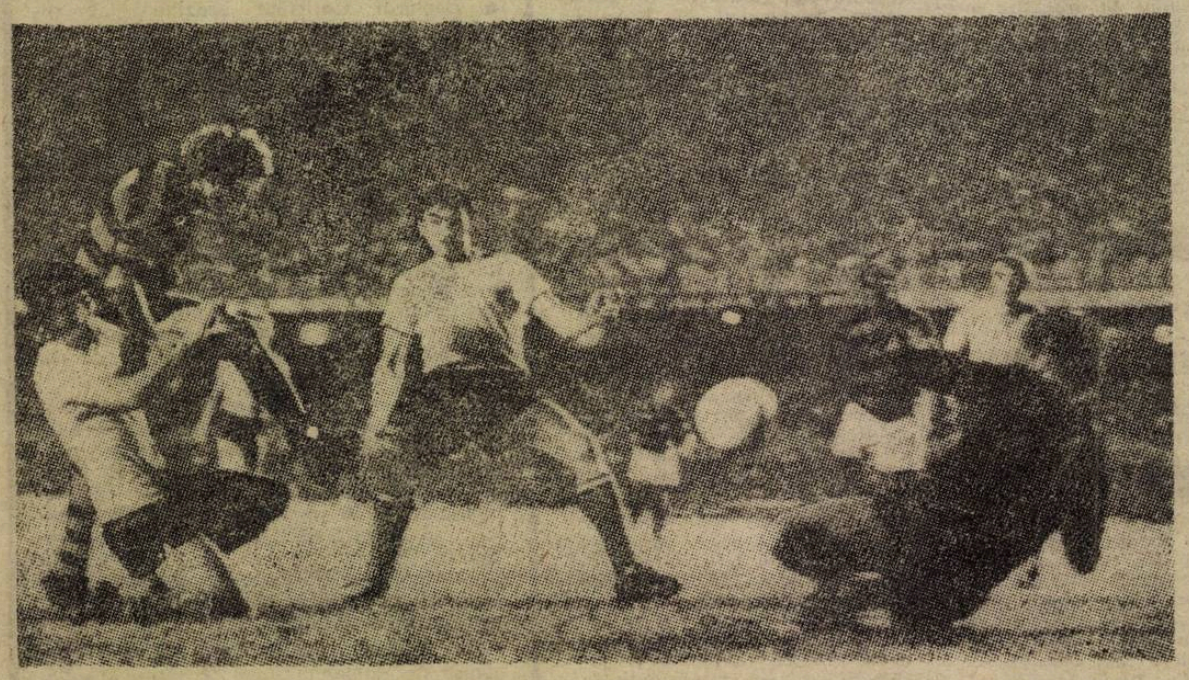

MARACANA, 15 februarie 1970. Deleanu, Dan Coe (tricouri de culoare deschisă) și Ghiță K.O. în meciul cu Flamengo (1—4)

ECOURI BRAZILIENE

Rareori o echipă străină s-a bucurat de atîta simpatie din partea publicului brazilian, așa cum s-a bucurat echipa de fotbal a României în recentul turneu prin această țară. În general, brazilianul este sceptic atunci cînd este vorba de fotbalul european. El consideră că în vechiul continent ideea jocului s-a alterat treptat și astăzi se practică un fotbal bazat pe calitățile fizice, violent, lipsit de orice farmec.

La început, echipa României a fost privită sub acest unghi de vedere, dar, pe măsură ce a jucat, circumspecția s-a diluat și interesul publicului a crescut. În special, ultimul joc, cu Independiente Buenos Aires, disputat pe Maracana, a plăcut cel mai mult. Putem aprecia că această partidă a fost văzută la televizor de peste 40 de milioane de brazilieni. Acest meci, cîștigat cu 3—0 de români, a coincis cu cel mai bun joc din turneul brazilian al echipei României. Cunoscutul comentator **Roberto Petri** de la T.V. Sao Paulo s-a arătat impresionat de perfecta organizare a echipei, de calitatea unor jucători ca **Sătmăreanu, Răducanu, Dumitrache, Dobrin** și mai ales de **Lucescu.** Acesta din urmă a dat un adevărat spectacol de dribling și eficiență. După ce a marcat un gol splendid (al treilea al partidei), comentatorii televiziunii, la unison, au hotărît să-i desemneze **„CEL MAI BUN JUCĂTOR DE PE TEREN"** din cuplajul ultimei zile a Turneului de vară de la Rio de Janeiro. Distincția unui jucător străin reprezintă o raritate în Brazilia. Surpriza nu s-a terminat aici. Adus în fața aparatelor de televiziune, reporterii căutau cu înfrigurare un translator pentru Lucescu. Spre surprinderea lor nu a fost nevoie căci Lucescu s-a dovedit un bun poliglot. A vorbit chiar portugheza, mulțumind pentru atenție și arătînd satisfacția jucătorilor români de a fi întreprins acest turneu în Brazilia. Faptul că un jucător român s-a descurcat în limba portugheză a impresionat presa și publicul care au înțeles că fotbaliștii români sînt în general tineri culți a căror ocupație nu este numai jocul de fotbal.

Ziarul **„A GAZETA"**, comentînd meciul cu Independiente, relatează că jucătorul Dumitrache a „plimbat" pe fundașul argentinian Mircoli vreo 20 m., într-un șirag de driblinguri, care au produs admirația galeriei. Mai departe, ziarul scoate în evidență că antrenorul **Angelo Niculescu** a schimbat pe **Dumitrache** și **Dobrin** în repriza a doua, fiindcă abuzau de driblinguri, preferindu-i pe Domide și Ghergheli. Momentul schimbării nu prea a fost gustat de public, fiindcă cei doi jucători etalau un stil brazilian. Dar cînd a văzut că **Domide** a marcat un gol ca rezultat al unei combinații precise, publicul a priceput că substituirea s-a făcut pentru a se asigura un joc sobru și eficient.

Ziarul **„NOTICIAS POPULARES"** scoate în evidență figura lui Răducanu care la un moment dat a părăsit poarta cu mingea la picior, a pătruns cam 30 m. în teren, pasînd în adîncime lui Lucescu. O asemenea ieșire n-a mai fost văzută pe terenurile braziliene. Interesant! Comentatorul televiziunii a apreciat incursiunea drept logică și perfectă.

ZEZE MOREIRA, cunoscutul antrenor a făcut unele declarații presei. Comparînd pregătirile echipei Braziliei cu cele făcute de România, a apreciat că formația europeană și-a organizat un program mai just decît echipa Braziliei și că românii au învățat foarte multe în acest turneu, cel mai însemnat învățămînt fiind acela că nu mai vor avea **„complexul brazilian".**

Săptămînalul **„A EDICAO DE ESPORTES"** a avertizat, după încheierea turneului, că formația României constituie un adversar foarte puternic și este bine să se țină seama de acest lucru.

JOAO SALDANHA care a comentat la posturile de radio din Rio de Janeiro jocul românilor, a scos din nou în evidență pe Sătmăreanu, Dumitrache, Răducanu, Dobrin și Lucescu. **„Românii au progresat și mai mult de la meciul cu Portugalia, de la București"**, a concluzionat antrenorul brazilian.

Formația României a cucerit simpatia brazilienilor dovedind nu numai o bună clasă fotbalistică, dar și disciplină, cultură și sportivitate.

PEDRO VILLA

Sao Paulo, 7 martie

DIVIZIONARELE „A" ÎNTRE DOUĂ ETAPE

CE A FOST...

- **DEBUT FAVORABIL GAZDELOR ȘI... LIDERULUI**
- **NIVEL TEHNIC MODEST, PREGĂTIRE FIZICĂ BUNĂ**
- **SCORURI STRÎNSE = ECHILIBRU DE FORȚE (MOMENTAN)**

...CE VA FI ?

- **MECI DE TRADIȚIE LA PLOIEȘTI, CU RAPID**
- **REÎNTÎLNIRE CU „BRAZILIENII" ÎN ȘOS. ȘTEFAN CEL MARE**
- **POPAS LA BRAȘOV, ÎNTRE BACĂU ȘI LONDRA**

Desigur că fiind vorba de prima etapă a returului și ținînd seama de condițiile în care s-au desfășurat antrenamentele echipelor (starea timpului și a terenurilor, loturi descompletate de selecționările în echipele reprezentative), nu ne vom angaja în concluzii ferme, ci vom acorda formațiilor noastre divizionare A creditul pe care-l reclamă circumstanțele care au precedat meciurile inaugurale. Se pot face însă, cîteva aprecieri pe ansamblul etapei și în primul rînd asupra pregătirii echipelor

Dacă din punct de vedere tehnic, cele opt partide sau cele 16 echipe au prezentat motive de insatisfacție, NIVELUL DE JOC SITUÎNDU-SE UNDEVA LA LIMITA MODESTULUI, în schimb CAPACITATEA FIZICĂ A FOST BUNĂ și chiar foarte bună. Dovadă că în finalul mai multor meciuri (**Steaua — Petrolul, Rapid — Politehnica, Farul — St. roșu** sau **A.S.A. — C.F.R.**) ritmul de joc a fost aproape la fel de alert ca și în prima repriză, resursele echipelor au permis să forțeze (uneori cu o duritate exagerată) jocul și rezultatul.

O altă caracteristică a acestei prime etape a constituit-o ECHILIBRUL DE FORȚE ÎN TEREN, reflectat în scorurile strînse cu care s-au soldat cele opt partide. E drept că cifra de 14 goluri înscrise este mică (în Italia duminică au fost înscrise 6 goluri în 7 meciuri !...), dar ea nu trebuie pusă, obligatoriu, numai pe seama ineficacității. Jocurile de sîmbătă și duminică au arătat și o ÎMBUNĂTĂȚIRE A ORGANIZĂRII JOCULUI DEFENSIV ȘI LA MIJLOCUL TERENULUI, dar și o nivelare, cel puțin momentană, de forțe. Firește, nu se poate trece cu vederea peste randamentul scăzut al liniilor de atac, obiectiv pe care, sperăm, îl au înscris antrenorii în planul lor de pregătire. Cert este că în condițiile de joc din prima etapă a returului, s-au produs CÎTEVA REZULTATE NEAȘTEPTATE, în fruntea cărora s-a înscris victoria feroviarilor clujeni la Tg. Mureș.

FAVORABILĂ, ÎN GENERAL GAZDELOR, care au cucerit 12 din cele 16 puncte puse în joc, etapa nr. XVI s-a arătat binevoitoare cu liderul Rapid, desprins acum la două puncte de al doilea clasat.

Randamentul fizic bun al echipelor, raportul de forțe exprimat duminică, scorurile minime cu efect în răsturnări de poziții, după etapa inaugurală, promit o continuare a returului printr-o desfășurare calitativ mai bună, mai pasionantă prin mișcări spectaculoase într-un clasament și așa strîns. Sperăm să putem face atunci judecăți mai complete și mai măgulitoare la adresa divizionarelor

Petre GAȚU

Urmează a doua etapă din retur. Încă 90 de minute de întrecere, de efort, de emoții la cele 1 440 scurse pînă acum. Programul inofensiv și fără culoare cînd îl citești înaintea începerii campionatului, dar plin de importanță și de urmări, cînd clasamentul ajunge încărcat de 16 etape, scoate acum din bîrlogul său pe lider, reținîndu-i acasă, pe urmăritorii săi **Dinamo București** și **F.C. Argeș** (studenții craioveni sînt absenți din „scenă", prin plecarea lor în Iran).

...Va fi un meci al tradiției, la **Ploiești** — acolo unde **Rapidul** nu s-a simțit niciodată în deplasare, după cum **Petrolul** nu-i niciodată pe teren străin la **București. Bădin** contra lui **Neagu, Grozea** în meci direct cu **Dan.** Băieții din **Grand** — decișI să se desprindă în capul clasamentului, cei din orașul petrolului avertizați că nu-i așteaptă zile liniștite, dacă mai fac risipă de puncte.

...Va fi o reîntîlnire a suporterilor echipei din șoseaua Ștefan cel Mare cu „brazilienii" lor, reîntorși nu tocmai bine dispuși de la Petroșani după „pozna" lui **Naidin. Clujul** — supărat sîmbătă seara de meciul fără culoare al „sepcilor roșii" — așteaptă vești bune de la București. Nu va fi o simplă plimbare pentru **Lucescu** și compania, acele 90 de minute din hora cu **Anca,** cu **Oprea,** cu capricioșii purtători ai tricourilor alb-negre.

...Va fi, se spune, sărbătoare în **Trivale,** unde **Dobrin** a lansat semnalul de rotunjire a golaverajului. Dar — atenție argeșeni ! — oare roata asta mică din **Tg. Mureș** nu poate răsturna un mare favorit, un mare favorit... în fotbal ?

...Va fi împlinit pronosticul lui **Ozon** — un egal la Cluj — cu singurii victorioși în deplasare din etapa primă a returului ? Sau va reuși **Dinamo Bacău,** la 72 de ore după meciul cu **Arsenal,** să se înfrupte din punctele lui **Valentin Stănescu** ? Dar constănțenii, așa de repede treziți la realitate de **„betonul made in Brașov"** — vor avea așa de rapid moralul refăcut să stopeze o **Politehnică,** chiar pe **Dealul Copoului,** într-un moment cînd ieșenii au nevoie ca de aer de două puncte spre a menține măcar contactul cu plutonul locurilor neretrogradante ?

...Va fi o probă edificatoare pentru atacul echipei **Steaua** care a aminat verdictul — dacă este chiar așa de pofticioasă de goluri — pentru duminică, la **Arad.** Dar sînt dispuși arădenii să joace rolul de cobai al noii formule de atac bucureștene ?

...Va fi, în sfîrșit, o sperăm, o etapă mai colorată tehnic, de mai multă ținută sportivă, cu mai rare gafe de arbitraj și cu selecționabilii pe primul plan al remarcărilor. Adică o etapă care să repare corigențele celei inaugurale.

Eftimie IONESCU

CLASAMENT	Puncte	MECIURI ACASĂ	MECIURI AFARĂ	MECIURI TOTAL	GOLURI ACASĂ	GOLURI AFARĂ	GOLURI TOTAL	DIFERENȚA
1. **Rapid** București	22	8 7 1 0	8 2 3 3	16 9 4 3	18— 7	7— 8	25—15	+ 10
2. **„U"** Craiova	20	8 6 2 0	8 1 4 3	16 7 6 3	17— 6	6—11	23—17	+ 6
3. **Dinamo** București	19	8 7 0 1	8 2 1 5	16 9 1 6	23— 8	7—12	30—20	+ 10
4. **F.C. Argeș** Pitești	18	7 6 0 1	9 1 4 4	16 7 4 5	22— 7	10—15	32—22	+ 10
5. **Jiul** Petroșani	18	8 7 1 0	8 1 1 6	16 8 2 6	13— 3	9—19	22—22	0
6. **Dinamo** Bacău	18	8 6 2 0	8 1 2 5	16 7 4 5	16— 6	8—20	24—26	— 2
7. **Steaua** București	17	8 5 1 2	8 2 2 4	16 7 3 6	27—10	11—12	38—22	+ 16
8. **St. roșu** Brașov	17	8 7 0 1	8 1 1 6	16 8 1 7	20— 7	3—18	23—25	— 2
9. **„U"** Cluj	16	9 3 5 1	7 1 3 3	16 4 8 4	13— 8	8—10	21—18	+ 3
10. **U.T.** Arad	16	8 6 2 0	8 1 0 7	16 7 2 7	16— 5	7—20	23—25	— 2
11. **Farul** Constanța	16	9 6 1 2	7 1 1 5	16 7 2 7	17— 8	3—15	20—23	— 3
12. **Petrolul** Ploiești	14	8 5 3 0	8 0 1 7	16 5 4 7	12— 6	4—13	16—19	— 3
13. **Crișul** Oradea	14	9 5 1 3	7 1 1 5	16 6 2 8	15—12	8—19	23—31	— 8
14. **C.F.R.** Cluj	13	7 4 2 1	9 1 1 7	16 5 3 8	7— 4	7—22	14—26	— 12
15. **Politehnica** Iași	10	7 4 2 1	9 0 0 9	16 4 2 10	12— 4	5—18	17—22	— 5
16. **A.S.A.** Tg. Mureș	8	8 3 2 3	8 0 0 8	16 3 2 11	9— 5	3—25	12—30	— 18

Farul — Steagul roșu

Sasu : — Ești mare, Adamache ! Nu m-aș mira să te văd prin Mexic !

Rapid — Politehnica Iași

Constantinescu către Ianul : — În decada cadourilor puteai să faci soției tale un astîel de cadou, nu mie !

Crișul — F.C. Argeș

Dop greu...

Desene de **NEAGU RADULESCU**

CONFIDENȚE... CONFIDENȚE...

● Duminică, la Moinești, doi **Dembrovschi, Emerich** și **Otto,** s-au aflat față în față : unul la Dinamo Bacău, celălalt la U.T.A. Amîndoi au semnat cîte un gol și s-au numărat printre cei mai periculoși înaintași de pe teren. Nici nu se putea altfel : sînt veri !

● Cu cîteva minute înainte de meci, în cabina jucătorilor de la Jiul, un bărbat brunet trecea pe la fiecare în parte și le masa mușchii. Priceputul maseur era fostul portar al Jiului, **Gram.**

● Gest frumos pe stadionul din Constanța. Un grup de pionieri a înmînat flori jucătorilor și arbitrilor. La rîndul lor, jucătorii le-au oferit tribunelor. Unul singur, însă, *Necula,* a făcut o cursă de vreo 70 — 80 m., îndreptîndu-se spre antrenorul secund al constănțenilor, *Hașoti.* I-a înmînat buchetul de flori în semn de respect și prețuire. *Necula* joacă în formația Steagului roșu pe postul lui *Hașoti.* Lui i-a predat tricoul actualul antrenor, atunci cînd s-a retras din activitatea competițională.

● Oprișan **(Petrolul) continuă** să stea pe tușă, spre regretul antrenorilor săi, și, firește, al lui. Întrebîndu-l despre „carantina" pe care, medical, trebuie s-o mai facă Oprișan, doctorul V. Cristea ne-a spus că mai are nevoie de un repaus de circa o lună — o lună și jumătate. Cum se știe, talentatul fotbalist ploieștean a suferit de icter.

● *In afara unor schimbări de concepție tactică, la* **„U" Cluj** *s-a produs una radicală în formație : perechea* Adam — Munteanu *a înlocuit, în centrul liniei de atac, cuplul* Oprea *(trecut mijlocaș)* — Mustățea *(accidentat). Mulți încep să se întrebe dacă nu cumva varianta secundă este mai productivă pentru alb-negri.*

● **Vasile Alexandru continuă să joace — și încă destul de bine — chiar dacă preocupările sale actuale sînt legate aproape exclusiv de apropiata sesiune a examenului de diplomă. În prima etapă de campionat, viitorul medic stomatolog clujean, deși a evoluat în formația de tineret, a constituit, prin comportarea sa, un frumos exemplu pentru mai tinerii săi coechipieri și în special pentru Marian Popescu care amînă „sine die" confirmarea talentului său.**

● Într-un meci de pregătire, fundașul **Tonca** a suferit o gravă fractură de rotulă la genunchiul sting. Abia tîrîndu-și piciorul imobilizat în gips, el a ținut totuși să fie prezent la primul meci al returului pentru a-și încuraja coechipierii.

● După meciul Dinamo Bacău—U.T.A., Emeric Dembrovschi primea felicitări pentru excelentul joc prestat. Răspunsul său a fost neașteptat : **„Mă mir și eu că am jucat atît de bine, pentru că de cînd m-am înapoiat din Brazilia n-am făcut nici un antrenament. Mama a fost bolnavă și a trebuit să plec acasă, la Șimleul Silvaniei. Abia vineri m-am înapoiat la echipă, iar azi am intrat pe teren ca să fiu prezent doar o repriză. Dar jocul mi-a mers și... am fost prezent 90 de minute".**

● *Abia terminat meciul de la* Cluj *(...și nu tocmai rău pentru echipa lui) și antrenorul* Coldum *intrase în alte griji : completarea lotului pentru turneul din* Iran. *La grupul, așa de numeros de accidentați, se mai adăuga o indisponibilitate determinată de alte cauze : juniorul* Donose, *debutant în A în prima etapă a returului, fusese convocat la lotul reprezentativ pentru un turneu în* Turcia. *Antrenorul craiovean își mărturisea îngrijorarea pentru dificultățile ce-l așteaptă pentru că turneul din* Iran *cuprinde meciuri grele, cu echipe renumite din* Europa. *Dar, avînd tonifiantul exemplu de la* Cluj *în suflete, să sperăm că* „U" Craiova *va face o figură frumoasă la* Teheran.

● **Munteanu („U" Cluj) a înscris primul gol al returului ; Popovici (Crișul) a transformat primul 11 m acordat în retur ; Lupulescu este primul... eliminat al returului ; Codreanu a marcat primul său gol din acest campionat...**

● *O reprofilare în lotul clujean : atacantul* Fanea *se retrage spre liniile defensive. El a jucat fundaș central mai multe partide de pregătire și s-a comportat excelent. Atenție,* Pexa *și* Solomon ; *se mărește grupul concurenților !*

● **Sîmbătă, înaintea meciului cu Crișul, echipa F. C. Argeș a vizionat în corpore filmul „Stăpîn pe situație". Film de suspense și șarje comice, atenție încordată, deci. Doar Ivan II, care-l mai văzuse la Pitești, anticipa, relaxat, colegilor de rînd secvențele următoare.**

● **La jocul A.S.A. — C.F.R. a funcționat o brigadă compusă din trei reputați cavaleri ai fluierului : C. Nițescu, Gh. Popovici și Gr. Birsan. „Cei trei" au făcut un util „antrenament de omogenizare" în vederea partidei internaționale dintre formațiile Schalke 04 și Dinamo Zagreb (returul întîlnirii din Cupa cupelor, pe care urmează s-o conducă la 18 martie.**

● **La un atac supranumeric al constănțenilor,** *Tufan,* **în luptă cu doi adversari, își potrivește mingea cu mîna, păsează lui** *Sasu* **care marchează. Tușierul ridicase fanionul, arbitrul fluierînd prompt în fracțiunea. Dar imaginile nu sînt de acord, manifestîndu-se zgomotos.** *Tufan* **își recunoaște însă imediat greșeala și liniștea se așterne din nou peste stadion. Ce bine ar fi ca întotdeauna să se întîmple așa !**

● ***În afara debutului lui* Donose, *la* „U" Craiova *s-a mai efectuat sîmbătă un debut : acela al lui* Deliu *ca antrenor secund. Și n-a păsit cu stîngul, vechiul jucător craiovean, pe banca conducerii tehnice !***

● **La Moinești, pe adresa echipei U.T.A., a sosit în preziua meciului cu Dinamo Bacău, o telegramă de la Arad, expediată de soțiile jucătorilor, care cereau soților lor să le facă drept cadou pentru 8 martie — „Ziua femeii" — o victorie în fața dinamoviștilor... Textiliștii au amînat însă, cadoul...**

● **Pentru a-și vedea jucătorii din echipa națională la lucru, profesorul Angelo Niculescu s-a deplasat în calitate de observator federal la meciul Jiul—Dinamo. La sfîrșitul meciului își exprima mulțumirea numai față de jocul practicat de Lucescu și Radu Nunweiller. În rest...**

● **Tribunele micului stadion din Moinești au fost luate cu asalt nu numai de localnici, ci și de cîteva mii de băcăuani. Interesantă remarca unuia dintre conducătorii clubului dinamovist : „Aci, la Moinești, am avut mai mulți plătitori decît la un meci organizat la Bacău !..."**

CLASAMENTUL LA TINERET-REZERVE

1. Crișul Oradea	16	14	1	1	31—11	58,5
2. Dinamo București	16	11	0	5	36—14	51
3. Dinamo Bacău	16	10	1	5	39—19	50,5
4. U.T. Arad	16	6	6	4	28—17	38
5. „U" Cluj	16	8	2	6	24—21	38
6. Farul Constanța	16	6	5	5	22—24	34
7. Steaua București	16	6	4	6	21—23	32,5
8. St. roșu Brașov	16	5	5	6	21—22	30,5
9. Petrolul Ploiești	16	6	4	6	17—19	30,5
10. „U" Craiova	16	5	5	6	19—20	29,5
11. Jiul Petroșani	16	6	2	8	19—27	29,5
12. A.S.A. Tg. Mureș	16	4	4	8	20—32	26
13. Politehnica Iași	16	5	2	9	16—26	25
14. Rapid București	16	4	3	9	13—24	21,5
15. C.F.R. Cluj	16	2	6	8	15—28	19,5
16. F.C. Argeș Pitești	16	3	4	9	12—26	19

ETAPA VIITOARE

București : DINAMO — UNIVERSITATEA **Cluj (0—1),** arbitru : **N. Cursaru** (Ploiești)

Iași : POLITEHNICA — Farul Constanța **(0—2),** arbitru : **C. Petrea** (București).

Arad : U.T.A. — STEAUA București **(4—2),** arbitru : **O. Anderco** (Satu Mare)

Cluj : C.F.R. — JIUL Petroșani **(1—2),** arbitru : **Gh. Limona** (București)

Pitești : F.C. ARGEȘ — A.S.A. Tg. Mureș **(2—1),** arbitru : **I. Ritter** (Timișoara).

Ploiești : PETROLUL — RAPID București **(0—1),** arbitru : **S. Mureșan** (Turda)

Brașov : ST. ROȘU — DINAMO Bacău **(0—4),** arbitru : **V. Pădureanu** (București). Acest joc se dispută sîmbătă.

Partida **„U" Craiova — Crișul** este amînată.

DEBUTUL SEZONULUI, SUB AȘTE

SELECȚIONABILII, DIN NOU, ÎN OBIECTIV

Să începem cu purtătorii tricourilor cu nr. 1, portarii. În partida cu Politehnica Iași, **Răducanu** (nota 7) a avut două intervenții salutare ; în rest, fără probleme. **Ghiță** (6), fără să fie pus prea serios la încercare de atacanții mult prea molateci ai textiliștilor din Arad (cu excepția lui Domide), a arătat nesiguranță în prinderea balonului. În schimb, **Adamache** (10) a confirmat bunele aprecieri primite după turneul de la antipozi.

În linia de fund, **Sătmăreanu** (8) și **Hălmăgeanu** (7) au fost eleganți în joc, au dovedit o formă sportivă bună, spre deosebire de colegul lor de linie a reprezentativei, **Deleanu** (6), permanent depășit de Peronescu. Atunci cînd a intrat în posesia balonului, Deleanu s-a complicat și l-a pierdut, punîndu-și adversarul în atac. Nervos în repriza a doua, **Mocanu** (6) a jucat mai slab, tocmai din această cauză. Sigur în intervenții, muncitor, punînd mult suflet în tot ceea ce face și acționînd pe o mare rază pe teren, s-a dovedit orădeanul **Popovici** (8). **Dinu** (6), despre care s-au spus destule cuvinte frumoase după turneul din America de Sud, a jucat la Petroșani foarte nervos, încrezut și plin de el. În plus, ține exagerat de mult mingea și vociferează prea mult în teren. Calitatea sa principală ca fundaș central : atunci cînd echipa sa este în atac, se intercalează în linia de mijloc și susține ofensiva. Atenție, însă, la o carență scoasă în evidență în partida de la Petroșani : de cîteva ori a fost depășit în special la mingile trimise pe jos. Excelent noul debut al lui **Lică Nunweiller** (9) la Dinamo București. În partida cu Jiul a fost cel mai bun din apărarea bucureștenilor : foarte bun la jocul cu capul, ca și „la firul ierbii", a destrămat majoritatea atacurilor adverse ; foarte disciplinat și serios în teren, s-a dovedit un bun dirijor al apărării. **Ivăncescu** (9) a fost și el omul de bază al liniei de fund brașovene. Și-a dublat foarte bine coechipierii (în special pe Jenei), a știut să iasă constructiv cu balonul din apărare, participînd la cîteva acțiuni ofensive. Despre **Dan** (7) cuvinte bune după meciul din Giulești fiindcă de data asta a fost calm, lucid, nu s-a mai complicat în acțiuni adiacente jocului. În nota obișnuită și **Lupescu** (7) : atent în apărare, a apărut în fața porții adverse ca un atacant în plus cu prilejul loviturilor fixe.

Dintre mijlocași, **Ghergheli** (6) s-a arătat mai lent ca de obicei și a pasat de foarte multe ori la adversar. Pe aripa dreaptă jucînd Pîrcălab, Ghergheli a încercat (dar nu a reușit) împreună cu acesta cîteva din acele combinații care se bucurau de aplauze cu 1—2 ani în urmă. **Radu Nunweiller** (8), deși n-a venit suficient la finalizare, așa cum făcea nu de mult, s-a dovedit și în prima etapă a returului același jucător constant bun, cu o mare rază de acțiune, o adevărată mașină de pase utilizabile. Și în meciul cu Politehnica, **Dumitru** (8) a fost printre cei evidențiați. Foarte muncitor ; excelente pasele sale lungi (de ce, oare, i se impune să folosească pase scurte ?) ; decis în apărare, nu trebuie însă să confunde atacul de deposedare cu atacul dur. Să nu uităm doi mijlocași ploieșteni, **Dincuță** (7) și **(Moraru** (8), ambii cu o bună dispoziție de joc.

Dintre atacanți, **Lucescu** (9) s-a impus din nou. A reușit multe acțiuni personale, nu evită contactul cu adversarii, se dovedește curajos și arată dăruire în joc. În plus, centrările sale se perfecționează pe zi ce trece. In schimb, **Dumitrache** (6), atent și periculos la fiecare centrare, a jucat pe o rază mică și nu s-a demarcat suficient, devenind în schimb dur. În prima repriză a partidei de la Constanța, **Tufan** (8) a tras după el atacul Farului. „Pus la punct" de Jenei, activitatea sa a scăzut în următoarele 45 de minute, concomitent cu precizia șuturilor sale. Băcăuanul **Dembrovschi** (9) a fost excelent caracterizat de antrenorul arădean Reinhardt : **„Este tipul de jucător care poate cîștiga singur un meci și care ne lipsește nouă". Domide** (8) a constituit un real pericol pentru poarta lui Ghiță. Dacă loviturile sale cu capul ar fi mai precise... **Neagu** (7) s-a angajat de cîteva ori cu vigoarea și în stilul său personal în bătălii cu apărarea ieșeană, de multe ori ieșind victorios și șutînd destul de precis. Apatic, plictisit, **Dobrin** (6) n-a fost cel pe care-l cunoaștem, decît rare ori. Nu putem trece, în enumerarea noastră, peste **Grozea** (7) și **Tătaru II** (7). Primul s-a deplasat foarte mult, dar nu are rezistență pentru curse lungi ; cel de-al doilea, deși marcat om la om, s-a dovedit activ, s-a mișcat mult, cu toate că mereu simțea în ceafă respirația lui Crîngașu. Cîteva cuvinte despre **Pîrcălab** (6) : „săgeata" s-a dovedit fricos. Nu se mai angajează în cursele care l-au făcut celebru; la Petroșani a centrat de două ori, dar la adversar și nu a șutat niciodată. În schimb, a învățat să... mimeze recuperarea balonului !

Cam astea ar fi constatările făcute după prima apariție oficială a selecționabililor. Să sperăm că etapa viitoare ni-i va prezenta mai bine decît cea care s-a consumat sîmbătă și duminică.

BUCUREȘTI. — Portarul ieșean Constantinescu, flancat de Lupescu, respinge cu brio unul din multiplele cornere pe care feroviarii le-au avut de executat. (Rapid — Politehnica, 2—1).

Foto : S. BRAȘOVEANU

START PUȚIN PROMIȚĂTOR ÎN CAMPIONATUL DE TINERET-REZERVE

Odată cu etapa de debut competițional a formațiilor de seniori din primul eșalon divizionar, campionatul cadeților fotbalului nostru a intrat și el din nou în actualitate. În general, jocurile au fost de un scăzut nivel spectacular, scoțind în evidență multe carențe în pregătirea tehnico-tactică a jucătorilor, un potențial fizic încă insuficient pentru durata celor 90 de minute ale unei partide și o ineficacitate de-a dreptul alarmantă (16 echipe au înscris numai 12 goluri !). *Evident o situație care dă de gîndit. Se pare însă că — absorbiți de preocupări legate aproape exclusiv de soarta primelor lor formații — conducătorii și tehnicienii cluburilor divizionare au început să minimalizeze, fără temei, importanța campionatului de tineret, amenințat, după o astfel de optică, să devină o competiție anonimă, lipsită de interesul care i-a justificat chiar de la început existența.*

Și, dacă în ceea ce privește calitatea instruirii ar putea exista — să spunem — unele rezerve care ne obligă să nu formulăm deocamdată concluziile de rigoare, în schimb, unele aspecte de ordin organizatoric se pot înscrie încă de pe acum în limitele unei microanalize, căreia datele culese de redactorii noștri în cele opt întîlniri ale primei etape, îi dau sensul unui prim semnal de alarmă.

Mai intîi, cîteva cuvinte despre modul de programare al întîlnirilor. În marea majoritate a cazurilor jocurile dintre formațiile de tineret s-au desfășurat, în raport cu partidele dintre seniori, la intervale de timp și spațiu care au pus pe amatorii de fotbal în situația de a renunța la vizionarea uneia dintre ele. *Și bineînțeles, că alegerea a dezavantajat net competiția cadeților care și-au disputat astfel șansele într-un cadru nestimulatoriu, anonim, ca pe o simplă formalitate regulamentară. Este cazul jocurilor Jiul — Dinamo București și Dinamo Bacău — U.T.A. programate în localități diferite de locurile de disputare a partidelor de seniori (la Lonea și respectiv Bacău în loc de Petroșani și Moinești) ; sau a partidelor Crișul — F. C. Argeș, Rapid — Politehnica, Universitatea Cluj — Universitatea Craiova, decuplate de cele ale primelor echipe în așa fel încît vizionarea lor a pretins inutile sacrificii materiale și de timp din partea spectatorilor.*

În ceea ce privește terenurile de joc, lipsa de preocupare a organizatorilor a fost și mai evidentă și cu repercusiuni directe asupra calității spectacolului fotbalistic. *Cu excepția jocurilor Steaua — Petrolul, Farul — St. roșu și Universitatea Cluj — Universitatea Craiova, restul partidelor dintre echipele de tineret s-au desfășurat pe spații de joc necorespunzătoare, pe alocuri impracticabile așa cum a fost cazul, în special, la Oradea și Lonea.*

În sfîrșit, problema arbitrajelor. Noua formulă a delegărilor din orașele echipelor gazdă a marcat, fără îndoială, un experiment util, cu toate că la unele jocuri (A.S.A. — C.F.R., de exemplu) atitudinea de subiectivism a unor cavaleri ai fluierului a contribuit direct la stabilirea rezultatului final.

Așadar, campionatul de tineret a debutat în acest sezon mai puțin promițător decît așteptam de la o competiție destinată să pregătească valori sportive la nivelul formațiilor de seniori. Următoarele etape ne vor arăta desigur, în ce măsură cluburile noastre divizionare au înțeles să-și îndeplinească, cu adevărat, unele obligații, de rezultatele cărora vor putea beneficia ele, în primul rînd.

MOINEȘTI. — Pentru a se apropia de poarta lui Ghiță, Moț trebuie să treacă prin „barajul" numit Nedelcu — Comănescu. Și nu va reuși. (Dinamo Bacău — U.T.A., 2—1)

Foto : L. ADORJAN

CLASAMENTUL GOLGETERILOR

12 goluri : **Tătaru (Steaua)**
11 goluri : **Neagu (Rapid), Voinea (Steaua) — 3 din 11 m.**
10 goluri : **Dumitrache (Dinamo Bucurști) — 1 din 11 m.**
9 goluri : **Oblemenco (U" Craiova) — 1 din 11 m.**
8 goluri : **Dobrin (F.C. Argeș) — 2 din 11 m, D. Ene (Dinamo Bacău).**

TĂRI

DIVIZIA NAȚIONALĂ A

ETAPA 16

...OC BĂRBĂTESC? DA! ÎN LIMITELE ÎNGĂDUITE...

...nceput la o „tem-...icată", poate cea ...în comparație cu ...eri. Un asemenea ...ăream, întrucît fie-...ntă a realizat în ...ecompetițională o ...e fizică și atletică ...i angajament total ...ce au și remarcat ...ștri, prezenți la ...e disputate pe cele ...lin țară.

...n observațiile lor ...nem însă că etapa ...a lăsat și un anu-...r. Nu numai nouă ...i și simplului spec-...diferent de „vechi-...al, are simțul mă-...ind este vorba de ...i sportive.

...ii că omul din tri-...i o fază elegantă, ...ăția unui jucător ...ace permise de ...pită cu abnegație ...e clubului din care ...ar niciodată omul ...oricît de apropiat ...echipă nu vine la ...u a aplauda jocul ...de duritate, acel ...terează spectacoiul ...ul de sportivitate. ...nimeni nu a plă-...un bilet de intrare ...dea pe Lupulescu ...și pe Năsturescu ...au fost eliminați ...ntru lovirea inten-...dversarilor, pentru ...ulturile de joc co-...milă (Politehnica ...în meciul Stea-...ul, meci nervos, ...iuleşti, presărat cu ...rități inutile și une-...greabile.

...a, alți doi jucători ...rtizați în două rîn-...ru: Jenei (Steagul ...mai vechi client, ... Stoica. Primul îl „rădea" pe Tufan, iar secundul pe Pescaru. „Controlați" mereu în teren, Tufan și Pescaru s-au menajat de o așa manieră, încît — practic — fiecare formație a contat doar pe 10 jucători. În meciurile Crișul — F.C. Argeș și A.S.A. — C.F.R. Cluj, s-a făcut o numărătoare a faulturilor ce au întrerupt supărător de mult cursivitatea jocurilor: la Oradea, observatorul federal Nicolae Petrescu a notat 22 de infracțiuni ale jucătorilor comise în repriza a doua (argeșenii Vlad și Ivan II fiind cei mai „activi") iar la Tg. Mureș clujenii au fost sancționați de 24 de ori iar A.S.A. de 12 ori. În fine, ar mai fi de notat și două abateri, la Moinești și Petroșani: jucătorul Nedelcu (Dinamo Bacău) l-a faultat destul de dur pe Domide, iar Georgevici (Jiul) și Dinu (Dinamo București) au avut o altercație pusă, însă, prompt la punct de arbitru.

Excepția etapei rămîne, așa dar, doar jocul de la Cluj unde fair-play-ul a dominat partida. Situația, după cum se vede, nu este roză și ne pune pe gînduri, mai ales că se simte de la o poștă că unele echipe vor să-și „hotărască soarta" pînă la întreruperea campionatului. Ne îngrijorează cu deosebire viitoarele evoluții ale selecționabililor și nu numai ale lor.

Campionatul abia a început. Etapele următoare programează jocuri dificile, echilibrate și importante pentru viitoarea configurație a clasamentului. De aceea vrem să credem că la ora actuală în afara cuvîntului ce-l va avea de spus F.R.F., factorii de răspundere, antrenorii și conducerile cluburilor divizionare vor lua toate măsurile necesare pentru a tempera pe jucători, pentru a-i determina să se respecte pe ei înșiși și publicul spectator.

...cînd în revistă cele 8 stadioane pe care s-au desfășu-...at meciurile etapei a 16-a și ținînd seama de vremea ...că instabilă, vom consemna cu satisfacție că majori-...atea terenurilor s-au prezentat în condiții corespunzăă-...are de joc.

Dacă am nota cu calificative cîmpurile de joc, din ...e bine" ar face parte: Stadionul Republicii (jocul ...lul) cu teren bine îngrijit și nivelat, dar datorită în ...otului că din toamnă el nu a mai fost folosit, a per-...ărea în condiții optime a meciului; Stadionul din Giu-...(Rapid—Politehnica) — teren puțin moale, gazonat pe ...ea sa, fără nici un petic de pămînt, chiar și în preaj-...acolo unde de obicei portarii macină cu crampoanele ...(văzîndu-l, antrenorul Justin își exprima îngrijorarea ...ția terenului de la Iași; necurățat în această iarnă, ...dată, de zăpadă, are un aspect necorespunzător și folo-...încertă la jocul cu Farul); Stadionul din Tg. Mureș ...însorită din ultimele 4—5 zile a înverzit gazonul, ...vorabil la buna desfășurare a partidei A.S. Armata—

TERENURILE DE JOC ÎN... CALIFICATIVE

...din Constanța și Cluj s-au prezentat ceva mai puțin ...Cîmpul de joc îmbibat de apă datorită ploii căzute ...ului a supus jucătorii la eforturi suplimentare. La ...dea. Ploaia abundentă din ajun a înmuiat cîmpul de ...întreținut și protejat, tăvălugit în dimineața jocului ...Argeș, terenul s-a prezentat în condiții acceptabile. ...a terenurilor mai puțin bune (a nu se înțelege im-...s-au aflat cele de la Moinești (jocul Dinamo Bacău— ...la Petroșani (jocul Jiul — Dinamo București). Ceva mai ...nsiuni, cîmpul de joc al stadionului din Moinești a ...hajări cu totul speciale. În primul rînd a fost nece-...a lui de zăpadă, apoi tăvălugirea și nivelarea. Jucă-...modat destul de bine condițiilor existente. Stadionul ...entat și acum, ca în fiecare an la începutul sezonului ..., foarte moale, noroios, îngreunînd activitatea jucăto-...rele" susțin că terenul ar fi fost udat în mod spe-...nul toată noaptea din ajunul meciului. Să fie chiar ...egretabil. Vrem să credem însă că starea terenului se ...r neglijențe repetate, care dau o notă proastă gospo-... Jiul.

CONSTANȚA. — Patru (Adamache, Olteanu, Jenei, Ivăncescu) contra 1 (Stoica). Firește, în asemenea superioritate numerică, pericolul va fi îndepărtat de la poarta brașovenilor. (Farul — Steagul roșu, 0—0)

Foto: V. ONESA

OBIECTIVITATE ȘI PONDERE, UN DEZIDERAT IMPOSIBIL?

Un meci de fotbal deasupra căruia plutește sabia cu două tăișuri a mizei, trăiește fără îndoială într-o anumită atmosferă, țesută din factori dificil de încadrat în tipare exacte. Tumultul tribunei sau, dimpotrivă, tăcerea ei impasibilă, reacțiile jucătorilor, puterea șansei, maniera de arbitraj, etc. etc., pot turna în conștiința participanților la meci, doze varabile de sentimente și opinii. Prin definiție, taberele care se înfruntă sînt mai mult sau mai puțin subiective. Deznodămintele finale le perpetuează adesea condiția de combatante, aruncîndu-le de o parte și de alta a redutei pentru care s-au înfruntat (cu presupusă sportivitate) timp de 90 de minute. În calitatea lor de conducători tehnici ai echipelor, antrenorii înmagazinează și consumă, de regulă, cantitatea cea mai împovorătoare de energie nervoasă. Eventualul eșec poate declanșa, de aceea, răbufniri nestrunite. Tactul lor, forța de autocontrol, echilibrul biologic, rezerva proprie de obiectivitate, pot prefigura comportamentul în astfel de cazuri. Redactorii noștri și-au propus să observe în această primă etapă a returului, în special factorii aceștia care descind din mentalitatea antrenorilor, atmosfera partidelor, pe care la urma urmei o și cauzează.

Se terminase, de pildă, meciul din Giulești dintre Rapid și Politehnica. Un meci cu valoare tehnică mediocră, în care învingătorii apărîndu-și titlul de campioni ai turului, au jucat confuz, nervos fără personalitate. De pe locul lor precar în clasament, ieșenii le dăduseră o replică asemănătoare. Scorul este cunoscut și reflectă fidel cîntarul valoric al celor două partenere. Antrenorul rapidiștilor, M. BĂRBULESCU, își manifesta după meci în mod public dezaprobarea vizînd activitatea conducătorului de joc: **„Uite dom'le, ce arbitraj!"**, exclama antrenorul amintit, ignorînd cauza reală a penaltiului suportat, motivul justificat al eliminării lui Năsturescu.

Scena nu este singulară. Ea s-a petrecut și la Oradea, dar la o tensiune incomparabil mai înaltă, într-un cadru incomparabil mai dezavuabil. Antrenorul C. TEASCĂ, căci despre el este vorba, fără să-și cocolosească jucătorii (și-au primit admonestările de rigoare), nu s-a limitat la un comentariu al arbitrajului, oarecum detașat și indirect. Temperamentul vulcanic al antrenorului și al unuia din jucătorii săi **(Olteanu)**, atitudinea ezitantă între severitate și conciliere a arbitrului **Bentu**, au transformat epilogul meciului Crișul—F.C. Argeș, într-o mascaradă penibilă. Mărul discordiei îl constituia lovitura de penalti pe care arbitrul o dictase contra echipei piteștene la un hent (involuntar, sîntem de acord și ne-am expus punctul de vedere în cronica meciului) comis în careu de Olteanu. Arbitrul suportase la pauză, în drum spre cabine, protestele verbale, cărora antrenorul piteștenilor le conferise o „tărie" suficientă. **Dar la sfîrșitul meciului, Olteanu și-a permis (a negat ulterior) o insinuare, gravă, capabilă să zdrobească singură subînțeleasa etică a oricărui arbitru de fotbal.** În fața hotărîrii lipsite de fermitate (A. Bentu, ezita în vorbe, gesturi și priviri — de a reține carnetul unui jucător care l-a insultat), Olteanu, acompaniat de vicepreședintele clubului, P. Rapaport, s-a prezentat la cabina arbitrului pentru explicații și justificări. Nu putem preciza firul evenimentelor în continuare. El a fost rupt brutal de antrenorul Teașcă. El, chemîndu-și jucătorul la mașină, a lăsat în urma sa aceeași acuzație, pe care proferînd-o mai înainte, Olteanu se străduia, acum, s-o dezmintă. Mai mult, C. Teașcă argumenta concret, cu date precedente, în care el însuși jucase un rol activ (tardiv, acest autovot de blam!). Deznodămîntul s-a prelungit cu o noapte, căci luni dimineață în Gara de Nord, conducătorul clubului, numit mai sus, în compania arbitrului, pleda probabil în continuare pentru restituirea legitimației de joc a bravului în teren (fără ironie și fără exagerare), „libero" Olteanu.

Celelalte meciuri, n-au prezentat evenimente asemănătoare. Au existat și acolo bucurii și decepții, dar ponderea a învins. Fie că s-a numit N. Dumitrescu, Nicușor, Bone etc., antrenorii au răspuns cu calm și decență deplină la cerințele fair-playului, zeul sportului, la care ne închinăm fără ca să-l iubim, cu toții.

FOTBAL - RADIO - TELEVIZIUNE

Luni dimineața, mai mulți iubitori ai fotbalului ne-au telefonat la redacție și ne-au cerut să ne facem interpreții surprinderii lor în legătură cu faptul că în etapa inaugurală a returului sportul cu balonul rotund a fost „vitregit" (expresia aparține unuia dintre interlocutorii noștri telefonici) de către programele radio și T.V.

Într-adevăr, deși meciul Steaua — Petrolul fusese anunțat în programul televiziunii, deși presa sportivă de duminică anunța și ea transmiterea acestui joc, **micile ecrane n-au adus, la ora anunțată, imaginile mult așteptate de sutele de mii de telespectatori...** Lucrul acesta a apărut ca de neînțeles amatorilor de transmisii fotbalistice, mai ales că — se știe foarte bine — **cluburile au tot interesul ca meciurile lor să fie televizate, deoarece primesc de la T.V. cîte 70.000 de lei de partidă, iar televiziunea, la rîndul său, și-a făcut un punct de mîndrie din a servi cît mai bine** (și a reușit pînă acum „cu brio"!) **propaganda sportivă.**

Probabil că trecerea bruscă la un nou regim al relațiilor federație (cluburi)-televiziune, decurgînd din noua măsură referitoare la autonomia financiară a F.R.F. și a cluburilor, a produs unele neînțelegeri care n-au putut fi rezolvate — în cîteva zile — de o manieră satisfăcătoare pentru ambele părți și astfel s-a ajuns la situația de duminică.

În legătură cu radio-ul, care în sezonul trecut realiza performanța, **apreciată mult de ascultători, a unor transmisii cu adevărat MODERNE, dinamice, de pe toate cele 7—8 stadioane,** lucrurile ni se par mai simplu de rezolvat, aici nefiind vorba de eventuale interese divergente. Duminică însă, în ceea ce privește fotbalul, emisiunea „Sport și muzică" devenită dragă iubitorilor fotbalului, a fost mai săracă decît oricînd, oferind transmisii de la **numai 3** meciuri și **numai** din a doua repriză.

Înclinăm să fim de acord cu acei cititori care își exprimau nedumerirea că, în loc să consolideze realizările sale, secția sportivă a radio-ului, face pași înapoi.

Este păcat că această „DEFECȚIUNE TEHNICĂ" în relațiile dintre campionatul de fotbal și Radio-televiziune s-a produs tocmai la etapa inaugurală a sezonului oficial, evenimentul fotbalistic care merita o atmosferă mai festivă și la care ar fi contribuit pozitiv și niște transmisii corespunzătoare.

Să nu uităm nici faptul că acest sezon „premexican", în care se călește reprezentativa națională pentru turneul final al C. M., **are nevoie de o atmosferă de INTERES ÎN JURUL FOTBALULUI, DE EMULAȚIE,** pe care nu numai presa scrisă le poate întreține ci și aceste foarte largi mijloace de difuziune care sînt radioul și micul ecran.

Adevărul este că **Radio-televiziunea a făcut mult în ultima vreme — și poate face, în continuare — pentru propaganda sportivă** în general și, deci, și pentru fotbal. Mii și mii de tineri au fost atrași, prin radio și T.V., în sfera fotbalului, zeci de mii de oameni au devenit prieteni ai acestui sport, au început să-l cunoască mai bine, să-i aprecieze frumusețea.

Iubitorii fotbalului așteaptă, de aceea, găsirea soluțiilor pentru ca sportul lor favorit să fie din nou prezent la nivelul din trecutul apropiat, atît la radio cît și la televiziune.

CURIERUL ARBITRAJELOR

ARGUMENTE LA NOTELE ACORDATE

În prima etapă a returului, redactorii revistei noastre au acordat cavalerilor fluierului trei note 9, trei de 7 și de două ori cîte un 6. Să le explicăm.

● Nicolae Rainea, Cornel Nițescu și Nicolae Petriceanu *au primit cele mai mari calificative. La Tg. Mureș, Cornel Nițescu, ajutat foarte bine la tușă de Gh. Popovici și Gr. Birsan, a fost în permanență „pe față" fluierînd prompt toate abaterile de la regulament. La sfîrșitul meciului, brigada de arbitri a fost felicitată de conducătorii echipei gazdă, deși învinsă. De aceleași aprecieri s-a bucurat și arbitrajul lui N. Rainea la Petroșani, arbitraj despre care, atît Ozon, cît și Nicușor n-au avut decît cuvinte de laudă. Cel de-al treilea 9 a fost acordat lui N. Petriceanu pentru mobilitatea sa în teren și deciziile rapide și corecte luate la cele două goluri înscrise de constănțeni în condiții neregulamentare. Petriceanu însă, putea tempera din față jocul dur al unor jucători ca Stoica și Jenei.*

● *Partida Steaua — Petrolul i-a pus, în cîteva rînduri, probleme arbitrului* Al. Alexe *(notat cu 7) care, în general, a condus atent, fără greșeli care să influențeze jocul. I se poate reproșa totuși o anumită îngăduință față de duritatea unor jucători (Bădin), recurgînd prea mult la avertismente. A apreciat însă destul de bine infracțiunile, aplicînd corect legea avantajului, fiind mereu „pe față".*

Ștefan Birăescu și Aurel Bentu *au fost notați tot cu 7. De ce? Șt. Birăescu a condus destul de curajos partida Rapid — Politehnica, eliminînd doi jucători de pe teren, acordînd un penalti oaspeților. Totuși a părut lipsit de personalitate, neluînd atitudine împotriva numeroaselor proteste ale unor jucători care în urma deciziilor amintite mai sus, l-au și îmbrîncit. A dat și cîteva decizii inverse dar care n-au influențat rezultatul. La Oradea, A. Bentu, a sancționat toate faulturile. A acordat însă cu ușurință lovitura de la 11 m din care au egalat gazdele, mingea fiind șutată de la mai puțin de 2 m în mîna lui Olteanu, care, dezechilibrat, căuta să-și amortizeze căderea.*

● Petre Sotir *din Mediaș a condus total diferit cele două reprize ale meciului* Dinamo Bacău — U.T.A.: *foarte slab prima, bine pe cea de-a doua. Vorbind despre prima jumătate a partidei, trebuie să amintim numeroasele decizii neconforme cu realitatea, decizii în care, uneori a fost „ajutat" și de tușierul T. Andrei (Sibiu). Să amintim, de pildă, dueluriile* Comănescu — Fl. Dumitrescu, *sancționate — de regulă — cu lovituri libere în favoarea localnicilor, deși Comănescu era în culpă (min. 4, 12 etc.); „stoparea" balonului cu mîna de către Nedelcu în careu fără ca arbitrul să intervină (min. 21); faultul clar făcut de același Nedelcu asupra lui Domide (min 39) care a fost sancționat cu lovitură indirectă și... transferat cinci metri mai departe de locul infracțiunii etc.*

Notă identică a fost acordată, arbitrului Vasile Dumitrescu, *care, sîmbătă la Cluj a făcut două greșeli grave, trecînd cu vederea două faulturi clare săvîrșite în suprafața de pedeapsă asupra lui Oblemenco (de Solomon) și Adam (de Bitlan). Socotim că față de experiența unui arbitru ca V. Dumitrescu, lipsa lui de curaj este cu atît mai de neînțeles cu cît arbitrează de mulți ani în prima noastră divizie.*

PETROȘANI. — Min. 41.: Ștefan degajează lateral la Peronescu, acesta centrează precis și Naidin reia cu capul în plasă. (Jiul — Dinamo București, 1—0)

Foto: A. DULA

Materialele din aceste pagini au fost redactate de: Ion CUPEN, Laurențiu DUMITRESCU, Mihai IONESCU, Gheorghe NERTEA, Stelian TRANDAFIRESCU, Mircea TUDORAN, Radu URZICEANU.

RADIOGRAFIA ETAPEI A 16-A

JIUL - DINAMO BUCUREȘTI 1-0 (1-0)

A MARCAT : **Naidin** (min. 41).

STADIONUL Jiul, timp înnorat, teren alunecos, spectatori aproximativ 7 000.

JIUL : Stan 8 — Talpai, 7, Georgescu 8, Georgevici 7, M. Popescu 8 — Marinescu 6 (min. 75 : Stoker), R. Popa 7 — Peronescu 9, Cotormani 7, I. Constantin 8, Naidin 8.

DINAMO : Coman 8 — Ștefan 7, Nunweiller IV 9, Dinu 6, Deleanu 6 — Ghergheli 6, Nunweiller VI 8 — Pircălab 6 (min. 74 : Doru Popescu), Both 4 (min. 46 : Sălceanu 5), Dumitrache 6, Lucescu 9.

ARBITRU : **N. Rainea** (Bîrlad) 9.

DINAMOVIȘTII S-AU TREZIT PREA TÎRZIU

Bucureștenii au jucat la început extrem de timorați, acceptînd o exagerată defensivă în fața unei echipe agresive și ambițioase. PERONESCU, în mare vervă, a fost exploatat la maximum, majoritatea atacurilor gazdelor declanșîndu-se pe partea dreaptă, atacuri care au sădit panică printre apărătorii dinamoviști, multe dintre ele destrămate de inimosul LICA NUNWEILLER. Chiar în primul minut Coman acordă corner, apoi în min. 6 GHERGHELI îl deposedează pe PERONESCU trimițînd în ultimă instanță tot în corner. În min. 22, COMAN se remarcă apărînd mingea trimisă cu capul de COTORMANI. Dominarea gazdelor se accentuează și în min. 41 se înscrie golul victoriei : mingea șutată de I. CONSTANTIN este salvată de pe linia porții de ȘTEFAN, care degajează lateral, la PERONESCU, acesta centrează precis și NAIDIN reia cu capul în plasă. După pauză rolurile se inversează. Oaspeții sînt mult mai clarvăzători și mai hotărîți în joc. Lucescu zburdă pe partea stîngă și golul egalizator plutește în aer. DUMITRACHE (min. 52) și NUNWEILLER VI (min. 54) numai cu Stan în față, de la cîțiva metri, vor să rupă plasa în loc să trimită plasat și ratează nepermis. Așa că, trezindu-se mult prea tîrziu, dinamoviștii au trebuit să părăsească terenul învinși în fața unui adversar inferior valoric dar mult mai dornic de victorie. (Gh. N.).

La tineret—rezerve : 0—2 (0—1)

AU MARCAT : *Haidu* și *Frățilă*

JIUL : Tudora — Nemeș, Minarcic, Dobrescu, Moroiu — Nădășan, Tiniș — David, Budai, Diaconescu, Mihăilescu.

DINAMO : Stana — Petrică, Crăciunescu, Dobrău, N. Petre — Cheran, Mocanu (Lăbuș) — Sandu, (V. Petre), Gh. Petre, Frățilă, Haidu.

ARBITRU : *C. Pop* (Hunedoara).

RAPID - POLITEHNICA 2-1 (1-0)

AU MARCAT : **Ianul** (min. 23 — autogol), **Codreanu** (min. 61) și **Cuperman** (min. 70), din 11 m.)

STADIONUL Giulești, teren foarte bun, timp răcoros, peste 10 000 spectatori.

RAPID : Răducanu 7 — Ștefan 7, Lupescu 7, Dan 7, Greavu 7 — Angelescu 7, Dumitru 7 — Năsturescu 5, Strat 5, Neagu 7, Codreanu 8.

POLITEHNICA : Constantinescu 7 — Pal 5, Ianul 4, Alecu 7, Romilă 5 — Contardo 6, Lupulescu 5 — Marica 7, Cuperman 7, Moldoveanu 4 (min. 60 : Goleac 5), Simionaș 6.

ARBITRU : **St. Bîrăescu** Timișoara 7.

UN MECI NERVOS ȘI DOUĂ ELIMINĂRI

Partida debutează cu două cornere consecutive acordate de apărarea ieșeană. Minute în șir rapidiștii rămîn instalați în jumătatea de teren a oaspeților. Rareori Cuperman, Marica sau Simionaș reușesc unele incursiuni periculoase. În min. 8 Cuperman șutează năpraznic de la 18 m și Răducanu respinge cu dificultate. Lovitura de teatru vine în min. 28 : Dumitru execută o lovitură liberă înalt în careu și... IANUL îl „execută" pe Constantinescu. Rapidiștii în loc să profite de acest cadou neașteptat, plimbă foarte mult mingea la mijlocul terenului. Asistăm de o parte și de alta la o sarabandă a greșelilor, la un joc incilcit care a purtat amprenta nervilor. În min. 43 Strat se trezește în carcul mic cu o pasă ideală de la Angelescu și ratează copilărește. Următoarele 45 de minute nu aduc nici un reviriment în jocul echipelor. Neagu și mai ales Codreanu îi dau posibilitatea lui Constantinescu să se evidențieze. Din această repriză am reținut : golul magistral realizat de CODREANU (min. 61), penaltiul executat de CUPERMAN (min. 70) și eliminările, justificate, ale jucătorilor Lupulescu (min. 58) și Năsturescu (min. 86) care și-au lovit adversarii fără balon. Atît. (S. T.).

La tineret—rezerve : 0—0

RAPID : Crăciun — Ionescu, Iordan, Mușat, Prisăcăreanu — M. Stelian, Mărdărescu — Strat II. Adam, Mazurachis, Ioniță.

POLITEHNICA : Iordache (Cizic) — Anton (Calmar), Grigore, Moldoveanu, Sofian — Alloale, Costăchescu — Incze, Iordache, Lupea, Dănilă.

ARBITRU : *S. Stăncescu* (București).

A.S.ARMATA - C.F.R. CLUJ 0-1 (0-1)

A MARCAT : **O. Ionescu** (min. 73).

STADIONUL 23 August, teren bun, timp frumos, spectatori aproximativ 10 000.

A.S.A. : Bay 7 — Șleam 7, Sölösy 8, Dondoș 7, Hajnal 8 — Siko 7, Ciutac 7 (min. 65 : Dodu 6) — Caniaro 7, Naghi 5, Trăsnea 6, Macoi 5.

C.F.R. : Mărculescu 8, — Soos 9 — Costea 7, Dragomir 8, Cojocaru 8, Roman 7 — Tegean 6, Vișan 6 (min. 46 : Stăncel 6) — Soo 7, O. Ionescu 7, Petrescu 6.

ARBITRU : **Cornel Nitescu** (Sibiu) — 9.

SURPRIZA DIN „DERBIUL LANTERNEI"

La Tg. Mureș s-a consumat, odată cu reluarea campionatului, și primul act din „tragedia optimistă" mureșeană. Așadar, un debut competițional cu stîngul, în confruntarea directă cu una din reprezentantele grupului de ariergardă al clasamentului și echipa antrenată de T. Bone, a pierdut — se poate spune — chiar din plecare contactul cu restul formațiilor angajate în lupta pentru evitarea retrogradării. Derbiul lanternei roșii, în care ceferiștii clujeni și-au propus SĂ NU PIARDĂ, a constituit un spectacol sportiv modest, cu multe inexactități tehnice (peste 150 pase și preluări greșite) cu o frecvență mare de neregularități (36 de faulturi), cu acțiuni lipsite de claritate și mai ales de finalitate. A cîștigat formația antrenată de dr. *RADULESCU și OV. HULEA și aceasta pentru că în ansamblu, ea a greșit mai puțin, reușind în același timp, grație unui plus de luciditate să speculeze fisurile tactice și morale ale unui adversar înfrînt în egală măsură de dorința redresării, cît și de obsesia situației precare din clasament. Unicul gol al partidei inițiat de SOO și concretizat de O. IONESCU a consemnat în final o victorie nesperată a clujenilor, deși după aspectul general al jocului un rezultat de egalitate era mai echitabil. (M. I.).

La tineret—rezerve : 2—1 (1—1)

AU ÎNSCRIS : *Mocanu* (2' — ambele din 11 m) și *M. Popescu.*

A.S.A. : Nae — Ursz (Aldea), Pop, Sonfăleanu, Czako — Siklodi, Orza (Barbu) — Horvath, Varadi, Fazekaș, Mocanu.

C.F.R. : Lengel — Crecan, Mihai, Damian, Băltan — Alexandru Vasile, Gavrilă — Decean, M. Popescu, Naghi, Manu.

ARBITRU : *I. Soos* (Tg. Mureș).

FARUL - STEAGUL ROȘU 0-0

STADIONUL : „1 Mai", timp friguros, vînt, teren moale, spectatori aproximativ 10 000.

FARUL : Ștefănescu 7 — Antonescu 7, Mareș 7, Stoica 5, Pleșa 6 — Constantinescu 6, Tănase 7 — Sasu 5 (min. 69 : Sorin Avram 4), D. Popescu 5, Tufan 8, Kallo 6.

STEAGUL ROȘU : Adamache 10 — Ivăncescu 9, Jenei 6, Olteanu 9, Rusu 7 — Jamaischi 6, Cadar 6 — Necula 5, Balint 5, Pescaru 8, Drăgoi 6.

ARBITRU : **Nicolae Petriceanu** (București) 9.

10.000 DE SPECTATORI ADMIRĂ UN PORTAR

Partida evidențiază încă din start două dueluri în care Jenei și Stoica apelează des la faulturi grosolane pentru a opri din acțiuni pe Tufan și Pescaru ; faulturi care le-au atras dezaprobarea generală și avertismente din partea arbitrului. De altfel, întreaga repriză poartă pecetea unei lupte dure din care nu a rezultat decît o ocazie clară de gol (min. 39 Sasu).

Jocul a continuat să fie confuz și după pauză. Ajutat și de vînt, Farul se aruncă orbește în atac, îi masează pe stegari în propriul lor teren, dar nici unul dintre jucătorii echipei nu gîndește, evoluția lor purtînd amprenta individualismului, nervozității și improvizației. Această realitate permite echipei lui Valentin Stănescu să demonstreze o excelentă organizare a jocului în apărare, compartimentul ei forte. Remarcabile este dominată însă categoric de portarul Adamache, care, rînd pe rînd, zdruncină ambițiile lui Tufan, Sasu, Tănase și Sorin Avram (min. 52, 55, 70, 84), prin ieșiri din poartă la timpul potrivit, prin plonjoane „pentru fotoreporteri", dar mai ales prin calmul și inteligența cu care apără șansele echipei sale. De altfel, la Constanța, în această partidă inaugurală de retur, Adamache a fost singurul jucător aplaudat. (L. D.)

La tineret—rezerve : 1—1 (0—1)

AU MARCAT : *Ologu*, respectiv *Orovitz.*

FARUL : Popa — Zotescu, Tilvescu, Morăraș, Botea — Etem, M. Kallo — Girip, Vanea, Ologu, Biliboacă (Grămosteanu).

STEAGUL ROȘU : Drăgănoiu (Smeu) — Sica, Lupuțan, Petrică, Golanu — Hetrea, Șerbănoiu — Iambor, Orovitz, Nica, Iordache.

ARBITRU : *Gheorghe Taciu* (Constanța)

CRIȘUL - F.C. ARGEȘ 2-1 (1-1)

AU MARCAT : **Dobrin** (min. 8), **Popovici** (min. 31 din 11 m), **Arnotchi** (min. 89).

STADIONUL : Crișul, spectatori 8 000, timp însorit dar răcoros.

CRIȘUL : Catona 7 — Sătmăreanu II 5, Sărac 7, E. Naghi 6, Popovici 8, — N. Alexandru 6 (min. 83 : Balogh), Dărăban 8 — Kassai 6, (min. 62 : Cefan 7), Kun II 8, Arnotchi 6, Cociș 6.

F. C. ARGEȘ : Niculescu 8 — Olteanu 8 — Pigulea 6, Vlad 6, Prepurgel 6, Ivan II 5 — Roșu 6, Nuțu 5 — Radu 5 (min. 72 : Cîrstea 5), Dobrin 6, Jercan 7.

ARBITRU : **Aurel Bentu** (București) 7.

ÎN CEASUL AL 12-LEA

Crișul începe sprinten, dezinvolt, ofensiv. În min. 3, după cîteva atacuri succesive, KASSAI irosește un altul, șutînd din careu și dintr-o bună poziție, peste poartă. F.C. Argeș în espectativă, caută breșe în apărarea adversarei pentru contraatacuri. Despresurîndu-se la un moment dat (min. 8), oaspeții avansează pe aripa dreaptă, RADU centrează și DOBRIN din apropierea porții trimite mingea în plasă, pe lîngă picioarele a 3—4 fundași. Crișul luptă pentru a marca la rîndu-i (min. 22, DARABAN șutează puternic cu capul, dar peste bară la o bună centrare a lui N. ALEXANDRU), F. C. Argeș își apără avansul cu gîndul firesc de a-l majora. Atuul lor ofensiv, s-a numit — în prima repriză — JERCAN, combativ și inspirat pe extrema stîngă unde SATMAREANU II nu i-a putut opune rezistența așteptată. Crișul a egalat printr-o lovitură din 11 m, la un henț în careu comis de OLTEANU (KUN II șutase de la un metru și jumătate, ELEMENTUL INTENȚIONAL NU NI S-A PĂRUT EVIDENT). În repriza a doua, defensiva excesivă a piteștenilor și slaba capacitate a partenerilor de a o străpunge, au anulat valoarea jocului. Crișul atacînd continuu a tras nepermis de puțin la poartă. Dar, în min. 89, ARNOȚCHI primind o pasă, s-a rotit cu un reflex pe care NICULESCU nu i-l bănuia, fixînd un scor final meritat. (I. C.).

La tineret—rezerve : 3—1 (0—1)

AU MARCAT : *I. Marin, Bulc* (2), *Tomes.*

CRIȘUL : Jiroș — Cocoș, I. Nicolae, Bulc, Katona II — Badea (Bone), Torjoc — Bocșa (Tomeș), Birta (Botoș), Ursovici, Ungur.

F. C. ARGEȘ : Podaru — Anghelina, Bassarabescu, Gh. Marcel, Dinu — Ștefănescu, D. Ștefan — I. Marin (Gh. Marin), Stan, Turcan, T. Marin (Rădulescu).

ARBITRU : *Aurel Pop* (Oradea).

DINAMO BACĂU - U.T.A. 2-1 (1-0)

AU MARCAT : **Vătafu** (min. 6), **E. Dembrovschi** (min. 67), respectiv **O. Dembrovschi** (min. 80).

STADIONUL : Petrolul din Moinești, teren bun, timp friguros, aproximativ 6 000 spectatori.

DINAMO : Ghiță 6 — Comănescu 7, Nedelcu 7, Velicu 6, Kiss 3 (min. 75 : David 6) — Vătafu 6, Duțan 7 — Pană 7, E. Dembrovschi 9, D. Ene 8, Tr. Popescu 4 (min. 72 : Neumayer 7).

U.T.A. : Gornea 6 — Birău 5, Lereter 6 (min. 83 : Bacoș), Pojoni 6, Broșovschi 6 — Petescu 6, Axente 5 (min. 72 : Sima 6) — Moț 7 (min. 83 : Lereter), Domide 8, O. Dembrovschi 7, Fl. Dumitrescu 6.

ARBITRU : **Petre Sotir** (Medias) 6.

EMERICH DEMBROVSCHI, FACTORUL HOTĂRÎTOR

Pe primitorul stadion din Moinești s-au întrecut două formații de forțe aproximativ egale care au realizat ceea ce se numește un joc specific de campionat. Mai întîi s-au aruncat în luptă, cu toate forțele, dinamoviștii. De altfel, în min. 6 au și deschis scorul prin VĂTAFU care a reluat în gol o pasă a lui E. Dembrovschi, după ce acesta „croșetase" prin întreaga apărare arădeană. Golul constituie o infuzie de oxigen pentru dinamoviști care atacă, atacă, dar acțiunile lor nu mai au consistența din primele minute, cu toate că Pană, Kiss, Duțan sau D. Ene se găsesc în poziții bune. După pauză, mai proaspeți par textiliștii, dar în plin iureș arădean E. DEMBROVSCHI, printr-o acțiune personală de mare măiestrie și frumusețe trece de trei baraje denumite Pojoni, Birău și Lereter și înscrie plasat : 2—0 (min. 67). Finalul partidei este electrizant : în min. 80 O. DEMBROVSCHI reduce handicapul fructificînd o pasă a lui Domide, pentru ca un minut mai tîrziu, în urma unui corner E. Dembrovschi să centreze paralel cu poarta și Neumayer să trimită balonul în bară. U.T.A., mai tehnică, echilibrează din nou jocul, dar clasa lui E. Dembrovschi iese din nou în evidență și repetă faza din min. 67, numai că de data asta Gornea blochează balonul. (M. T.).

La tineret—rezerve 1—1 (0—0)

AU MARCAT : *Bogdan*, respectiv *Dobai.*

DINAMO : Fugaciu (min. 46 : Versănschi) — Blejușcă, Tănăsache, Naumcef I, Maghiar — Hriței, Cernat — Pruteanu, Sănăuceanu, Bogdan, Gall.

UTA : Bătrîna — Drănceanu, Kiss, Bodea, Czako — Rusu (min. 40 : Pecican), Tușa — Dobai, Schiopu (eliminat în min. 75), Iancu, Atodiresei.

ARBITRU : *C. Buburuz* (Bacău). Meciul s-a disputat la Bacău.

„U" CLUJ - „U" CRAIOVA 1-1 (0-0)

AU MARCAT : **Munteanu** (min. 65) și, respectiv, **Dașcu** (min. 75).

STADIONUL : Municipal : teren alunecos, timp rece, a plouat cu intermitență ; spectatori : 20 000.

„U" CLUJ : Moldovan 7 — Crețu 6, Pexa 7, Solomon 5, Cîmpeanu 6 — Anca 6, Oprea 6 — Uifăleanu 6 (min. 46 : Bungău), Munteanu 6, Adam 6, Barbu 6.

„U" CRAIOVA : Oprea 7 — Niculescu 7, Tană 7, Bitlan 9, Velea 7 — Strîmbeanu 7, Ivan 7 — Martinovici 6, Nița 7, Oblemenco 6, Donose 6 (min. 60 : Dașcu 7).

ARBITRU : **V. Dumitrescu** (București) 6.

INTRĂ DAȘCU... ȘI MARCHEAZĂ !

Prudență, aproape resemnată dinainte de meci, din pricina „batalionului" de accidentați, UNIVERSITATEA CRAIOVA a avut grijă — mai întîi — de zona din preajma propriului careu de 16 metri. Și IVAN și STRIMBEANU erau mereu cu ochii și cu fapta lîngă fundașii centrali, „bobocul" DONOSE s-a repliat în permanență pe zona mijlocașului stînga, iar NIȚA, un veritabil inter rătăcitor, a fost peste tot (terenul i-a convenit de minune...). Gazdele au profitat de această stare de lucruri. Dominarea lor în prima repriză, s-a manifestat, evident, net. Nu însă și materializarea situațiilor de gol. Înaintașii clujeni dovedeau lipsă de decizie. Mirare — dacă te gîndești că acolo e un ADAM, că a venit și omul de gol din BACĂU, MUNTEANU. Repriza secundă, cînd toți așteptau căderea craiovenilor, mai cu seamă că MUNTEANU deschisese — în fine — scorul, a venit — dimpotrivă — o ieșire a lor la atac. Realizînd faze ingenioase, derutante, elevii lui COIDUM au obținut egalarea — meritată — printr-un gol cum se vede rar : șut din foarfecă, cu spatele, al lui DAȘCU, abia venit de pe banca de rezerve. Clujenii au strîns rîndurile, au forțat victoria, dar rămîneseră puține minute, jucau nervos așa că apărarea celeilalte „U" a scăpat cu fața curată. (Ef. I.).

La tineret—rezerve : 1—0 (1—0)

A MARCAT : *Lică.*

„U" CLUJ : Negru — Ielciu, Mihăilă, Fanea, Codreanu — Sudi, Lică — Pripici, Nichiti (I. Munteanu), Iordache, Coman.

„U" CRAIOVA : Pilcă — Tița, Vișan, Ștefan, Lepădatu — Boșoteanu, Rădulescu — Bălosu, Stanciu, Tacoi, Țarălungă.

ARBITRU : *I. Cîmpeanu* (Cluj).

STEAUA - PETROLUL 1-0 (1-0)

A MARCAT : **Stefănescu** (min. 44).

STADIONUL : Republicii, teren bun, timp rece, spectatori circa 10 000

STEAUA : Suciu 7 — Cristache 6, Sătmăreanu 8, Hălmăgeanu 7, Vigu 6 — Dumitriu III 5 (min. 39 : Negrea 7), Voinea 8 — Pantea 6, Tătaru 7, Ștefănescu 6, Creiniceanu 5

PETROLUL : M. Ionescu 8 — Gruber 7, Bădin 7, Florea 7, Mocanu 6 — Juhasz 6, Cringașu 5, Moraru 8 — Grozea 7, Dincuță 7, Cotigă 6 (min 81 : Sfîrlogea).

ARBITRU : **Al. Alexe** (Rm. Vîlcea) 7.

LA LIMITĂ, DAR MERITAT

Începe tare Steaua, dar curînd Petrolul echilibrează jocul, reușind să stăvilească atacurile bucureștenilor printr-o inteligentă acoperire a terenului. Totuși, inițiativa în joc rămîne de partea steliștilor, care combină mai mult, atacul este „împins" permanent de Voinea — în postură de mijlocaș — dar ratează în min. 15 (Creiniceanu șut defectuos, Tătaru luft) și 17 (Voinea „cap" în brațele lui M. Ionescu). Ploieștenii contraatacă prin cele două virfuri. Grozea și Cotigă, între care își fac apariția, alternativ, Dincuță și Moraru, acesta din urmă remarcîndu-se în min. 26 și 35 prin două șuturi puternice de la distanță. În min. 44 însă, apărarea petroliștilor cedează pe o greșeală de plasament a lui Mocanu și Florea. Tătaru lansează din terenul echipei sale pe Pantea, o cursă scurtă și o centrare în careu, pe care Voinea o ratează, dar nu și ȘTEFANESCU, care aruncă mingea în plasă pe lîngă M. Ionescu, ieșit din poartă.

La reluare, jocul a căpătat treptat o notă de mare luptă, destul de dură (se „remarcă" Bădin, des avertizat). Petrolul forțează meciul nul, are perioade cînd atacă ceva mai consistent și-și creează situații favorabile, ca în min. 55 și 58, dar apărarea Stelei este la post. Perioadele de dominare alternează, dar situații de gol nu se mai produc și meciul ia sfîrșit cu victoria la limită, dar meritată a bucureștenilor. (P. G.).

La tineret—rezerve : 0—0

STEAUA : Purcaru — Rotaru, Mirăuță, Deheleanu, Stoica — Naom, Sameș — Covaci, Tamaș (Grosu). Culda, Vlad.

PETROLUL : Stelian — Berindei, Spiridon, Grecu, Diceanu — Cozarek, Alexiu — Dragomir, Niculescu, Stroie, Ciucu.

În repriza a doua, Mirăuță a ratat un 11 m ; portarul Stelian a avut o intervenție excelentă, respingînd în corner.

ARBITRU : *C. Dinulescu* (București).

MEXICO 70

JUANITO TRANSMITE

● **„Anglia mai tare ca oricînd"** — așa și-a intitulat „L'Equipe" cronica meciului Belgia—Anglia (1—3), la care a asistat trimisul său special *J.-Ph. Rethacker*.

● Apropo de echipa lui **Alf Ramsey.** După jocul cu Belgia, antrenorul campionilor mondiali și-a lăsat jucătorii la cluburi, pentru a participa la campionat. Acesta se va încheia la începutul lui aprilie, urmînd ca ultimele jocuri internaționale, înaintea plecării în Mexic, să le dispute **la 18 aprilie cu Țara Galilor, la 21 aprilie cu Irlanda de Nord și la 25 aprilie cu Scoția,** toate în cadrul campionatului inter-britanic.

● Ca și **Adamo, Belmondo, Antoine** și alți cîntăreți de muzică ușoară, **Michel Polnareff** este un pasionat al fotbalului. O dragoste din adolescență, pentru că **Polnareff** joacă extrem dreapta în echipa colegiului. De altfel, este un bun amic al lui **Kopa.** Acum, **Polnareff** încearcă să amîne cîteva din recitalurile contractate pentru lunile următoare pentru a putea asista la... C. M. din Mexic.

● Federația din Columbia își va prezenta la congresul F.I.F.A. din Mexic, candidatura sa la organizarea campionatului mondial din 1986. Guvernul columbian sprijină această cerere.

● Revenirea în comisia de selecție mexicană a fostului selecționer **Trelles** a fost bine primită de presă și opinia publică și a mai descreștit fruntea antrenorului **Cardenas,** căruia pregătirile echipei de pînă acum i-au făcut multe griji. **Trelles** îl va fi de mare ajutor. De altfel, s-a și procedat la o revizuire a planului de pregătire și a lotului de selecționabili.

● **Valcareggi** și-a alcătuit un minuțios plan de pregătire a „azzurri"-lor. La 26 aprilie, după terminarea campionatului, cei 22 de jucători vor fi convocați la Coverciano și aici la 27 și 28 aprilie vor fi supuși unui riguros control medical, după care va fi definitivată lista care va fi comunicată la F.I.F.A. Cei 22 aleși vor fi lăsați apoi liberi, pînă la 4 mai, într-o perioadă de odihnă activă controlată, în cursul căreia vor respecta riguros instrucțiunile lui **Valcareggi** și ale medicului. Un nou cantonament la 5—7 mai la Coverciano în vederea meciului cu Portugalia (10 mai la Lisabona), apoi din nou odihnă activă controlată pînă la 15 mai și o zi mai tîrziu îmbarcarea pentru Mexic.

● Peru și-a revizuit lotul, după prima etapă a pregătirilor. **Didi** a renunțat la șase jucători (portarii **Sartor** și **D. Zegarra,** înaintașii **Oliva, A. Zegarra, Munante** și **Rojas**) și a introdus în lot alți patru : fundașul **N. Fuentes,** portarul **Geyzueta** și atacanții **Mifflin** și **Reyes. Fuentes** și **Mifflin** fuseseră suspendați de F.I.F.A. pe un an, după jocul preliminar **Bolivia—Peru,** dar recent forul internațional le-a redus pedeapsa, astfel că cei doi jucători vor putea juca la turneul final.

● Opinia lui **Valcareggi** despre echipa Angliei, după meciul cu Belgia la care a asistat : **„Echipa lui Ramsey este puternică, experimentată, cunoaște bine scheme sănătoase și eficace. Dispune de o apărare reglată pînă în cele mai mici amănunte, cu un Moore jucător de mare talent ; cu doi fundași siguri, dinamici ; cu „centrocampiști" inepuizabili ca Bali și Hughes".**

● Arbitrul **Machin,** unul din cei 30 aleși pentru C. M., și-a luat măsuri pentru o pregătire atentă. Printre altele are în proiect un stagiu la altitudine, în stațiunea **Font Romeu.** Singura problemă : să-și facă rost de bani. Speră în sprijinul forurilor superioare...

● Un capitol interesant în planul de pregătire al peruvienilor: sînt prevăzute 10 zile pentru un „voiaj de plăcere" la „Disneyland" (țara de basm a lui Disney), în Statele Unite !

● Primul joc internațional al Braziliei înaintea Mexicului : 0—2 cu Argentina, pe teren propriu, la Porto Alegre. Interesant de notat că înainte de această partidă, la un joc de antrenament al brazilienilor echipa rezervelor a dispus de prima formație cu 1—9 într-o repriză de 45 minute...

URUGUAY — SPECIALISTA CELOR DOUĂ DECENII

În lumea fotbalului sud-american, reprezentativa **Uruguayului** este numită „eleva modestă și disciplinată". Suportînd mereu concurența celebrelor sale vecine, **Brazilia** și **Argentina,** fotbalul uruguayan nu a intrat însă de loc într-o stare de complexare ; dimpotrivă, și-a apărat, cu dîrzenie și convingere, locul său, un loc de frunte în ierarhia fotbalului mondial. În fapt, de numele echipei Uruguayului se leagă începuturile vieții Campionatului mondial ; ea a fost prima cîștigătoare a cununii de lauri supreme, în finalul întrecerii desfășurate pe pămînt uruguayan, la **Montevideo.** Marea performanță din 1930 fusese precedată de apariția strălucitoare ale viitoarei campioane a lumii, la J.O. din 1924 și 1928.

Fotbaliștii în tricouri alb-albastre aveau să repete victoria în C.M. exact 20 de ani mai tîrziu, în 1950, în **„cușca de lei"** de pe **Maracana.** Ceea ce a făcut pe mulți să numească „unsprezecele" uruguayan specialist în victorii C.M. din două în două decenii. Cei care stabileau această frecvență așa de simetrică a performanțelor echipei celeste o reamintesc acum, cînd — iată — se împlinesc iarăși două decenii de la cîștigarea ultimului titlu mondial de către uruguayeni.

Selecționata uruguayană a depășit, cu obișnuita sa regularitate în comportare și cu mare economie de forțe, etapa preliminariilor și pregătește acum marele asalt de pe înaltele platouri mexicane. Cînd zici fotbalul uruguayan, zici mai întîi **Penarol** și **Nacional** — cluburile-colos din Montevideo, pe care se sprijină acest fotbal, însăși istoria lui confundîndu-se cu a celor două celebre cluburi.

UN TRIUMVIRAT PRUDENT ȘI PREVĂZĂTOR

Lucrul acesta îl știe, cu siguranță mai bine decît noi, grupul celor trei tehnicieni aflați la conducerea reprezentativei. Dar să vi-l prezentăm... **Juan Eduardo Hohberg** — directorul tehnic — a lăsat amintiri de neuitat **Europei ;** el a fost la C.M. din 1954, la **Lausanne,** autorul unor goluri excepționale marcate selecționatei **Ungariei.** Antrenor în **Columbia,** apoi al clubului **Racing** din Montevideo el a cunoscut deplina afirmare ca antrenor... în **Grecia,** unde a funcționat ca director tehnic al clubului **Panathinaikos. Langlade,** omul nr. 2 al triumviratului, este francez de origine ; îndeplinește funcția de preparator fizic, fiind consacrat în această specialitate prin ceea ce a

Formația **Uruguayului,** întrebuințată în preliminarii. În picioare : CAETANO, MAZURKIEWICI, MATOSAS, MONTERO-CASTILLO, ANCHETA, UBINAS. În rîndul de jos : CUBILLA, ROCHA, SILVA, CORTES, BARENO

realizat la marile cluburi unde a funcționat : **Penarol, Nacional, Rampla Juniors, Juan Lopez,** al treilea dintre cei trei, este un fel de mit al fotbalului uruguayan. El conducea reprezentativa uruguayană în acel de glorie an 1950 cînd ea învingea **Brazilia** pe terenul său. Retras de mult din fotbal, Lopez a fost rugat acum de federație să revină la conducerea selecționatei unde se ocupă de psihicul jucătorilor, de moralul lor. Respectat și iubit, el are o autoritate totală asupra selecționaților.

Triumviratul a căutat, cum aminteam la începutul micului nostru capitol, să regleze situația față de cele două colosuri, Penarol și Nacional. Pînă s-a ajuns la acea faimoasă pace între federație și cele două, între cele două și restul cluburilor, cei trei n-au stat degeaba. Au pus pe picioare o echipă de tineret, pe care au angajat-o în numeroase partide internaționale. Rezultatul ? Un grup de fotbaliști tineri și talentați, aspiră la locuri în lotul de 22 : **Corbo, Sandoval, Hornes, Fontes, Martinez, Pisano, Gomez.**

După lunga perioadă de tratative, Hohberg a fost asigurat că — de la 1 aprilie — întregul lot îi va sta la dispoziție. După o săptămînă de repaus și de atente controale medicale, cei 22 vor urma un tratament de succesivă și lentă adaptare la altitudine. El va fi efectuat prin meciuri amicale susținute la diverse altitudini. Ultimele zile ale lunii aprilie prevăd întîlniri în locuri foarte înalte : **Cochamba** (Bolivia), **Cuzco** (Peru), **Quito** (Ecuador), **Bogota** (Columbia), toate situate la înălțimi între 2 000 și 2 500 de metri. În jurul datei de 20 mai, uruguayenii se vor afla la **Puebla,** orașul-gazdă al seriei lor.

CINE SÎNT „SENATORII DE DREPT" ?

Cu siguranță că nu vă spunem o noutate dacă vă informăm că „grupul de șoc" al lotului reprezentativ al Uruguayului îl reprezintă o combinată **Penarol - Nacional.** Șase dintre probabilii titulari poartă tricoul galben-negru al Penarolului : **Mazurkiewici,** considerat unul dintre cei mai buni portari ai **Americii de Sud ;** fundașul central **Matosas,** apreciat pentru spiritul de corectitudine și de joc colectiv ; fundașii laterali **Caetano** și **Forlan,** extrema retrasă **Cortes** și omul de mijlocul terenului, cunoscutul **Pedro Rocha,** care urmează celebrului **Troche** în funcție de căpitan al reprezentativei.

„Ambasadorii" **Nacionalului** în reprezentativă sînt patru la număr : fundașul **Ubinas,** care a jucat și la C.M. din 1966, ca și **Mazurkiewici, Caetano, Rocha** etc. Apoi, tot un fundaș, central de data aceasta, **Ancheta,** mijlocașul **Montrero-Castillo** și extremul stînga **Cubilla.** Aproape jumătate, deci, din lotul reprezentativ este furnizată de cele două principale cluburi din Montevideo.

Comentatorii ziarelor uruguayene, tehnicienii și selecționerul Hohberg însuși socotește că marea, principala problemă a naționalei rămîne linia de atac. Și iată pentru ce : în campionatul uruguayan, cei mai buni înaintași sînt fotbaliști străini. Să vă dăm cîteva nume : argentinianul **Onega,** ecuadorianul **Spencer,** alt argentinian la fel de renumit ca și Onega — golgeterul **Artime,** chilianul **Prieto** etc. Această situație face ca jucătorii de primă valoare să se... îndrepte spre liniile dinapoi. Este cazul chiar și al lui **Rocha,** care — din atacant de vîrf — a devenit jucător de mijlocul terenului. Așa fiind, este foarte greu pentru trioul din fruntea reprezentativei să ajungă la o linie de înaintare de valoare și dispunînd și de unii jucători cu experiență. Hohberg a declarat că nu vede decît două soluții : ori încearcă, cu mult curaj, fotbaliștii foarte tineri specializați ca înaintași, ori adoptă o formulă mai prudentă în care situație va fi obligat să joace pe contraatac, deci cu apărare supranumerică.

PREZENȚE C.M.

1930 : trece în serile turneului final de **Peru** (3—1) și **România** (4—0) ; în semifinale de **Iugoslavia** (6—1) și în finală de **Argentina** (4—2) devenind CAMPIOANA MONDIALĂ.
1934 : nu a participat.
1938 : nu a participat.
1950 : dispune în preliminarii de **Paraguay** (grupa a VIII-a) ; în grupele semifinale învinge **Bolivia** (8—0) și ajunge în faza finală a turneului care s-a disputat între patru echipe (fiecare a jucat cu fiecare) înregistrînd rezultatele : 2—2 cu **Spania,** 3—2 cu **Suedia** și 2—1 cu **Brazilia** și devenind pentru a doua oară CAMPIOANA MONDIALĂ.
1954 : calificată de drept în turneul final ; cîștigă (împreună cu **Austria**) grupa a III-a a sferturilor de finală ; învinge **Anglia** (4—2) ; este eliminată, în semifinale, de **Ungaria** (2—4).
1958 : eliminată în preliminarii de **Paraguay !**
1962 : depășește preliminariile (dispunînd de **Bolivia**) ; eliminată în sferturi de finală (grupa I) de către echipele **Uniunii Sovietice** și **Iugoslaviei.**
1966 : cîștigă grupa a XI-a preliminară (din care au mai făcut parte **Peru** și **Venezuela**) ; trece de etapa sferturilor de finală, cîștigînd, împreună cu echipa **Angliei,** grupa I ; eliminată în sferturi de finală de echipa **R.F. a Germaniei** (4—0).
1970 : cîștigă grupa a XII-a preliminară (din care au mai făcut parte echipele **Chile** și **Ecuador**).

LO BELLO ACUZĂ... SI SE CALMEAZĂ

CULISE C.M.

Parcurgînd lista celor 30 de „cavaleri ai fluierului" desemnați la **Paris** de către Comisia internațională F.I.F.A. să „dirijeze" întrecerile turneului final al C.M. din **Mexic,** am constatat — nu fără oarecare surprindere — lipsa arbitrului italian **Concetto Lo Bello,** „principele fluierului", cum a mai fost denumit, considerat (nu fără temei) arbitrul nr. 1 al momentului.

Avînd la activul său peste 50 de meciuri internaționale și deținînd recordul absolut al „cavalerilor fluierului" peninsulari cu cele 269 partide arbitrate în campionatul Diviziei A, **Concetto Lo Bello** s-a impus prin siguranța și autoritatea cu care a reușit să conducă pasionantele dispute ale dreptunghiului verde. Născut la **Siracuza,** acum 46 de ani, a îndrăgit această stranie pasiune — cum o numește el — de a-și petrece duminicile fluierînd în mijlocul „concertului" de fluierături, încă din tinerețe.

La începuturile carierei, acum 21 de ani, a fost nevoit o dată să îmbrace uniforma unui carabinier pentru a scăpa furiei publicului nemulțumit de hotărîrile sale. La **Caltagiorne,** în aceeași perioadă, a trebuit să părăsească terenul, deoarece în zelul său de a fi mereu aproape de față, în mod cu totul involuntar, deviase balonul cu capul în poarta formației gazdă ! Mai tîrziu, la **Bergamo,** a primit drept amintire pentru exigența deciziilor sale, o strașnică lovitură de piatră în cap. N-a fost scutit, deci, de emoții dintre cele mai tari...

Cu toate aceste incidente, arbitrul italian și-a cucerit cu timpul o reputație bine stabilită. Probabil că este foarte adevărat cînd se afirmă că „tifosii" țin să asiste la meciurile arbitrate de **Lo Bello** cu același interes cu care melomanii vin la un concert, nu numai pentru a asculta muzica, ci și pentru a urmări un mare dirijor.

Care ar putea fi, atunci, explicația excluderii talentatului arbitru, care și-a cucerit stima și respectul pe marile stadioane ale lumii, din rîndul „cavalerilor fluierului" aleși să participe la ediția „mexicană" a C.M. de fotbal ?

După cum afirmă **Lo Bello,** președintele federației italiene ar fi profitat de calitatea sa pentru a-i sabota confirmarea pentru **Mexic !** Această acuzație gravă va constitui subiectul unei reuniuni speciale a federației. În legătură cu excluderea sa, **Lo Bello** a declarat : **„A ști să pierzi este, desigur, un lucru onorabil, dar împotriva mea au fost întrebuințate arme neleale ! Am declarat-o imediat după aflarea excluderii și o repet și acum — cu toată convingerea. Este destul de dificil să te poți resemna, să rămîi același în fața unei decizii care aruncă o pată asupra pasiunii căreia i-am dedicat cei mai frumoși ani ai vieții. Prea multe elemente au venit să completeze un mozaic al cărui aspect a căpătat, tot mai mult, forma unei conjuncturi. În acest an am fost practic împiedicat să conduc meciuri importante".**

Deși anunțase că se va retrage, **Lo Bello** va rămîne în teren. Furia a trecut și calmul a contribuit la luarea celei mai înțelepte hotărîri. Totul e bine cînd se termină cu bine.

N. OPREA

MINIPORTRET

Mexicanul Guillermo Canedo, *membru al Federației internaționale de fotbal, este președintele Comitetului de organizare a celei de-a IX-a ediții a campionatului mondial de fotbal.*

În general, un nume mai nou în fotbalul mondial, un nume care — cel puțin în țara noastră — a devenit cunoscut mai ales cu prilejul tragerii la sorți a grupelor turneului final, ca tată al micuței Monica...

„Cariera" sa de conducător sportiv începe în 1954, cînd profesorul Canedo *devine vicepreședinte al clubului* Zacatepec. *Concomitent este numit secretar al Comitetului executiv al Federației mexicane de fotbal, funcție în care își aduce contribuția la organizarea, în 1956, a celei de-a doua ediții a turneului panamerican de fotbal. Începînd din 1960 devine președintele federației mexicane și în 1961 președintele clubului* F. C. America. *Ascensiunea sa, ca urmare a calităților de organizator dovedite de-a lungul anilor, este marcată în 1962 prin cooptarea sa în comisia financiară a* F.I.F.A. *pentru ca în 1968 să devină vicepreședintele federației internaționale.*

FIGURI DE MARI FOTBALIȘTI

ANASTASI — UN SICILIAN MODEST CARE A „CUCERIT" ITALIA

ță, pentru că ceeea ce tatăl meu decide, și eu nu discut, nu e ceva necorespunzător epocii noastre. E un mod de viață sănătos, care trece la o educație a copiilor în spiritul muncii, al moderației, al perseverenței. Tatăl meu îmi ia banii pe care-i cîștig și îmi lasă o sumă de bani de buzunar. Știu că n-o face pentru el ci pentru mine, îi sînt recunoscător și sînt convins că mai tîrziu voi avea și mai multe motive de a-i fi recunoscător".

În orice caz, ceea ce este lăudabil la *Anastasi* e faptul că el rămîne strîns legat de familie, că nu i s-au urcat fumurile la cap. Modesta familie siciliană care trăia „claie peste grămadă" în săracul cartier *Fortino* din *Catania*, are acum un modern apartament în *Torino*, cumpărat de *Pietro* pentru părinții și frații lui.

Cînd se termină sezonul, *Pietro* părăsește clubul și își petrece vacanța împreună cu familia. Nu face „escapade" în stațiuni de lux, nu are companii periculoase. *Anastasi* e de altfel logodit și se va căsători în curînd cu o tînără pe care a cunoscut-o la *Varese*, în perioada cînd a jucat la clubul respectiv.

Care-i sînt visurile, acum, cînd a devenit și celebru și bogat ?

— *„Un vis mare : să merg în Mexic, să-mi mențin locul în echipa Italiei și să contribui și eu la atingerea unui scop : cucerirea titlului mondial".*

— Ți se pare ușor realizabil acest obiectiv ?

— *„Ah, nu ! Va fi greu, fără discuție. Știu că se va juca pe viață și pe moarte, dar rezultatele Italiei după mondialele de la Londra consider că ne dau dreptul să aspirăm la victoria finală la Ciudad de Mexico. Pentru că, dacă Brazilia are un Pele, Anglia un Bobby Charlton, R.F. a Germaniei pe Haller, noi îl avem pe acest mare jucător care se cheamă Riva, capabil să cîștige el singur un meci".*

Pietro Anastasi e, o dată în plus, modest. Pentru că el știe bine că alături de marele Riva va fi și el, acolo, capabil să dea o contribuție de prima mînă, prin jocul său plin de fantezie, de foc, de „inovație".

Pentru prima oară în istoria fotbalului italian, un adevărat sicilian a atins celebritatea, a îmbrăcat cu succes tricoul național. E deci normal ca *Sicilia* să palpite de dragoste și admirație pentru acest fiu al ei, care de-abia a depășit 21 de ani. Să ne închipuim ce s-ar întîmpla la *Catania*, dacă *Italia* ar cîștiga campionatul mondial și încă printr-un gol al celebrului său fiu !

CESARE TRENTINI

„Papa" *Silvestro Anastasi* și soția sa, signora *Carmela*, ca buni sicilieni, au nu mai puțin de cinci băieți. Dintre aceștia — inutil să mai spunem — cel mai cunoscut e *Pietro* („Petruzzo" cum i se spune la *Catania*), centrul atacant al lui *Juventus* și al națională italiene.

Bătrînul *Silvestro*, care s-a mutat cu fiul său la *Torino*, duce — cu întreaga familie — o viață patriarhală, modestă, deși marea vedetă a *Italiei*, fiul său, cîștigă milioane de lire. Toate sumele cîștigate de *Anastasi* sînt depuse pe un libret de economie și merg în „beneficiul" întregii familii.

Am început prezentarea lui *Anastasi* cu cadrul familial, tocmai pentru a preciza de la început o caracteristică a acestui tînăr : o viață calmă, onestă, departe de distracțiile și tentațiile marelui oraș. În acest fel, el se poate concentra în activitatea sportivă, care — deși îi cere multe sacrificii — îi aduce și satisfacțiile corespunzătoare.

În familia lui *Anastasi*, toți sînt la fel. Întrebați-l și pe Pietro :

„Tatăl meu — spune el — *aparține de ceea ce noi numim o generație depășită. Depășită însă doar ca timp, nu și ca mod de via-*

Anastasi, sicilianul din Catania, și-a cucerit galoanele de vedetă a fotbalului italian la Juventus, impunîndu-se și în fața selecționerului național, Valcareggi

DE ICI, DE COLO...

„CUPA CHALLENGE" PENTRU TINERET

Sorții ne-au mai făcut o festă. De data aceasta în „Cupa challenge" — organizată de *U.E.F.A.* pentru echipele naționale de tineret, și care din toamnă se va transforma în campionat al Europei. Deținătoarea trofeului, *Iugoslavia* (care-l cîștigase de la bulgari și pe care-l apărase în fața *Spaniei*), trebuia să joace cu *Norvegia*, desemnată ca challenger prin tragere la sorți dintre echipele înscrise. *Norvegienii* însă au declarat forfait, deoarece nu au posibilitatea să se pregătească pînă la 15 aprilie, cînd trebuia să aibă loc partida. În această situație, *U.E.F.A.* a procedat la o nouă tragere la sorți, dintre două echipe : a *Greciei* și a *României*. Și sorții au preferat echipa elenă, astfel că pînă la 15 aprilie, la *Belgrad*, *Iugoslavia* își va apăra trofeul în fața *Greciei*.

CAMPIONATUL EUROPEI 1970-1972 : 32 ȚĂRI CU ECHIPA A, 22 CU ECHIPA DE TINERET

Un eveniment interesant luna aceasta, în ziua de 20, la Roma : tragerea la sorți a grupelor preliminare ale campionatului Europei 1970—1972, pentru echipele reprezentative A și de tineret. Să vedem ce ne vor rezerva, de data aceasta, sorții. Că la Ciudad de Mexico...

Pînă atunci, două informații :

1. La cele două competiții (pentru că două sînt) s-au înscris 32 de țări la seniori și 22 la tineret.

2. S-au înscris cu ambele echipe : *Albania, Austria, Bulgaria, Cehoslovacia, Danemarca, Elveția, Finlanda, Franța, Grecia, Italia, Iugoslavia, Norvegia, Polonia, Portugalia, R. D. Germană, R. F. a Germaniei, ROMÂNIA, Spania, Suedia, Turcia, Ungaria* și *U.R.S.S.* Se remarcă absența reprezentativelor britanice. Acestea figurează în rîndul țărilor înscrise numai cu prima echipă națională : *Anglia, Belgia, Cipru, Irlanda, Irlanda de Nord, Luxemburg, Malta, Olanda, Scoția* și *Țara Galilor*.

GRANIȚE ÎNCHISE PENTRU ANTRENORII STRĂINI

Într-o reuniune recentă a federației elene s-a hotărît ca începînd de anul viitor să se închidă granițele pentru antrenorii străini. S-a propus, de asemenea, să se renunțe la cei 11 antrenori străini care activează actualmente în Grecia. Inițiativa are drept scop revalorificarea elementelor autohtone.

PRIMELE REZULTATE DIN „CUPA AMSUD" 1970

A început o nouă ediție a *„Cupei campionilor Americii de Sud"* (AMSUD). Iată primele rezultate : Deportivo Cali *(Columbia)* — Universidad Santiago *(Chile)* 2—0, Valencia Caracas *(Venezuela)* — Deportivo Galicia *(Venezuela)* 2—0, Universidad Santiago — America Cali *(Venezuela)* 2—2, Olimpia Asuncion *(Paraguay)* — Rangers Santiago *(Chile)* 5—1, Deportivo Galicia — Nacional Montevideo *(Uruguay)* 0—4, Valencia Caracas — Penarol Montevideo *(Uruguay)* 0—0, Bolivar la Paz *(Bolivia)* — Boca Juniors Buenos Aires *(Argentina)* 2—3.

EFECTELE NEFASTE ALE DOPINGULUI

În lumea sportivă occidentală, dopingul este privit ca mijlocul providențial care face pe atlet să alerge mai departe și mai repede, de a fi mereu primul și cel mai puternic ; ciclistul se droghează pentru a anula efectele lungilor curse ucigătoare, boxerul pentru a nu simți loviturile dure ale adversarului, iar fotbalistul pentru a nu resimți oboseala cuprinzîndu-i mușchii.

Cum începe și cum se termină dopajul ?

Această întrebare, care preocupă de multă vreme lumea sportivă, a format obiectul a numeroase anchete care au statornicit că, în ultimă instanță, cei care împing pe sportivi să folosească drogurile sînt însăși antrenorii lor sau „proprietarii" diferitelor echipe de club. Ei furnizează sportivului pilulele de amphetamină pe care acesta le ia, de obicei înainte de competiție, fără să-și dea seama de consecințele acestui gest. Astfel „pregătit", sportivul va depăși momentele de criză provocate de efortul supraomenesc pe care îl depune. La sfîrșitul competiției, sportivul „pregătit" în acest mod va trebui să fie supus la o perfuzie intravenoasă cu glucoză hipertonică combinată cu vitamina B6 și B12, care să anuleze o parte din efectele catastrofale ale dopingului. După terminarea sezonului competițional, cei care au consumat droguri sînt de regulă internați în mod discret într-o clinică unde li se face o transfuzie, o înlocuire totală a sîngelui poluat, cu sînge proaspăt.

Dar acest lucru nu poate anula consecințele grave ale dopajului. Dacă au avut norocul să nu sufere vreun accident, de multe ori fatal, datorat dopingului, sportivii se trezesc după cîțiva ani de folosire a drogurilor cu tulburări cardiace misterioase sau depresiuni ale organismului, însoțite de reumatisme precoce, sau cu diferite maladii grave. Să ne reamintim de o serie dintre membrii echipei de fotbal a R.F. a Germaniei care, după finala C. M. 1954 de la Berna, s-au îmbolnăvit în mod suspect de icter. În 1962, în turul Franței 20 de cicliști au trebuit să abandoneze îmbolnăvindu-se în mod grav. Medicii au constatat un caz de dopaj în masă. Au existat însă și cazuri tragice, cînd sportivii au plătit cu viața imprudența lor. Cazurile sînt cunoscute. Ciclistul danez Knud Jansen și cel englez Tom Simson, care au murit în timpul unor curse din cauza unui „tratament" cu „Ronicol" și, respectiv, amphetamină. Au mai existat cazuri de dopaj care, din fericire, nu au avut efecte prea grave deoarece au fost depistate cu promptitudine. Este cazul echipei de fotbal F. C. Bologna, prinsă în „culpă" în campionatul din 1964, sau Penarol Montevideo în prima ediție a „Cupei intercontinentale".

Unele federații au luat măsuri anti-doping. Un asemenea control s-a instituit, de pildă, în Italia. În Mexic, la C.M. se vor face sondaje în fiecare echipă. Dar practica a arătat că efectele acestora au fost și continuă să rămînă limitate. Multe ziare occidentale apreciază că pentru a se elimina definitiv dopajul sînt necesare schimbări mult mai profunde, care să vizeze însăși structura sportului.

I. SOCACIU

GAZONUL ARTIFICIAL LA ORDINEA ZILEI...

● PENTRU PRIMA OARĂ PE CONTINENTUL NOSTRU UN MECI DESFĂȘURAT PE GAZON ARTIFICIAL ● DECLARAȚIILE UNOR JUCĂTORI CARE AU EVOLUAT PE EL ● CRAMPOANE SPECIALE

Cu puțin timp în urmă, pentru prima oară în Europa a fost experimentat un teren de fotbal cu gazon din fibre sintetice. Evenimentul, dacă se poate spune așa, a avut loc la școala sportivă de la Hennef, lîngă Köln, *în* Republica Federală a Germaniei. „Cobaii" *au fost jucătorii cunoscutei echipe* F. C. Köln, *printre care internaționalii* Weber, Manglits, Owerath *etc. Inițiativa aparține unei firme americane* — Monsanto — din St. Louis — *aceeași care a dus tratative — eșuate — în același scop cu organizatorii C.M. din* Mexico.

Nu întîmplător a fost aleasă R. F. a Germaniei *pentru un astfel de experiment. Aici se va desfășura viitoarea Olimpiadă și tot aici ediția următoare a turneului final al C.M. de fotbal. Și conducătorii marii firme „Monsanto" asigură că va ajunge la un acord cu organizatorii celor două competiții ca toate meciurile să se joace pe terenuri acoperite cu „astroturf" cum se cheamă astăzi gazonul artificial. Ce a arătat desfășurarea primului meci din Europa pe un teren acoperit cu astroturf ? Cei 22 de jucători au folosit ghete cu crampoane speciale, confecționate din cauciuc, mai scurte și mai groase, de formă aproximativ tronconică, stabilitatea fiind perfectă. Datorită perfectei stări a terenului, ricoșeurile mingii trimisă cu aceeași forță, sînt mereu aceleași ; balonul nu ia direcții neprevăzute ca pe un teren normal care, oricît de bine ar fi întreținut, prezintă totuși denivelări. Ricoșeurile sînt însă mult mai puternice datorită faptului că astroturful nu amortizează impactul, nu-l „absoarbe" așa cum se petrec lucrurile pe terenurile cu gazon natural.*

Celelalte avantaje ale acestui covor de plastic le cunoaștem : rezistență mare, posibilitate de a fi înlocuit „pe felii" în cazul în care se degradează o anumită porțiune, întreținere ușoară, eliminarea totală a efectelor ploilor, zăpezii etc. Părerile unora dintre cei care au probat astroturful la Hennef. *Iată-le :*

Se pare că e mai plăcut (și mai moale...) să te arunci după balon pe un gazon artificial. Cam asta spune plonjonul portarului **Manglits**...

OVERATH : „După o singură încercare este greu să dai un verdict definitiv. Terenul de joc propriu-zis nu este dur, cere eforturi mai puține, obosești mai greu. Datorită ricoșeurilor mai rapide jocul devine mai iute, trebuie deci să alergi mai mult. Ca să execuți un dribbing reușit trebuie să ai rapiditate și reflexe.

Portarul MANGLITZ : „Fondul pe care este montat astroturful este prea dur ; dacă ar putea fi făcut mai moale, aceste terenuri ar fi ideale. Deși mingii i se imprimă o viteză mai mare, nu poți avea surpriza ricoșeurilor neprevăzute mai ales după ce ți-ai „format ochiul". În plus, gazonul artificial nu produce zgîrieturi sau julituri ale pielii".

In fond, în ce constă un astfel de teren, cum se montează el ? Pe un strat de pietriș se așează unul de asfalt după care urmează un altul de material plastic ca un fel de burete, dar ceva mai consistent cu grosimea de 2 centimetri ; peste care se lipește covorul de iarbă artificială propriu-zis, foarte compact, foarte dens și cu o grosime tot de circa 2—2,5 cm. Apa provenită din diverse precipitații străbate ușor primele două straturi ajungînd la cel de asfalt care fiind ușor convex o dirijează către margini de unde este evacuată cu ajutorul unor mici amenajări de drenaj.

I. TONCU

MAZZOLA ABSENT LA C.M. ?

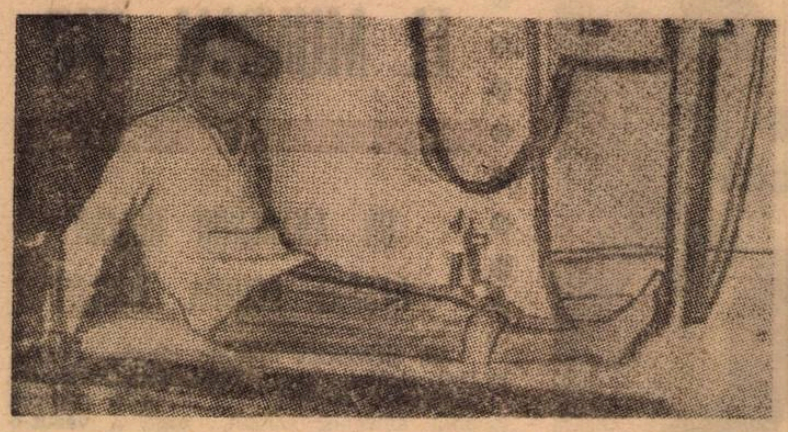

De la o aparent inofensivă durere la glezna stingă, resimțită la sosirea la centrul tehnic de la **Coverciano**, unde era convocat pentru meciul cu **Spania**, **Sandrino Mazzola** s-a văzut în fața unei situații destul de grave. Medicul echipei naționale, **Fino Fini**, socotește că este vorba de o decalcifiere, maladie care poate compromite prezența cunoscutului internațional la C. M. **Mazzola** este supus unui energic tratament — instantaneul vi-l prezintă pe patul spitalului — pentru că, între timp, au apărut diagnostice care îl contrazic pe cel al doctorului **Fini**.

EUSEBIO ÎȘI PREGĂTEȘTE VALIZELE

În apartamentul celebrului internațional portughez s-a început pregătirea pentru o călătorie lungă. Tratativele dintre reprezentantul clubului **Vasco da Gama** și cei ai lui **Benfica** sînt pe punctul de a se încheia. **Eusebio** va juca pînă la terminarea actualului sezon brazilian, deci pînă în luna octombrie, în formația din **Rio de Janeiro.**

Cea mai mare parte a valizelor este afectată jucăriilor lui **Rosemarie**, fiica sa, marea vedetă a **„echipei Eusebio"**. Mozambicanul a declarat că speră ca „schimbarea de aer" să-i priască, să-i redea pofta de joc și forma anilor excelenți.

PROFESORII INTRĂ ÎN ACȚIUNE !

Întregul lot brazilian a trecut acum în prima fază a pregătirilor sale pentru C.M. 1970 — faza pregătirii fizice. În afara profesorului de educație fizică însărcinat pînă acum cu acest capitol al antrenamentului, au mai fost numiți pe lîngă lot încă alți patru specialiști în materie. În arsenalul celor patru profesori se află : veste căptușite cu nisip în greutate de cîte 15 kilograme, bănci suedeze, corzi pentru sărit, haltere, greutăți, mingi medicinale, etc. **„Misiunea noastră — declară Chirol, principalul responsabil al pregătirii fizice — este de a face din jucători adevărați atleți, capabili să reziste la cele mai dure meciuri".**

DE DATA ACEASTA, DEFINITIV !

După ce participase la o mare serbare organizată în cinstea sa pe stadionul Maracana, *serbare care, părea că anunță retragerea sa din activitatea competițională, vechiul internațional brazilian* Djalma Santos, *în vîrstă de 41 de ani, a continuat să joace. El a făcut parte — pînă de curînd — din formația* Curitiba. *La sfîrșitul săptămînii trecute* Djalma Santos *a anunțat — de data aceasta irevocabil — retragerea sa din arenă. De 100 de ori internațional, el a jucat ultimul meci în reprezentativa contra* Uruguayului *în 1968.*

Djalma Santos *devine directorul centrului de copii și juniori al clubului* Palmeiras. *Peste 200 de mici și tineri fotbaliști se vor pregăti sub directa lui îndrumare.*

FĂRĂ JUMĂTĂȚI DE MĂSURĂ !

Alarmați de comportarea nesatisfăcătoare a echipei în campionat, membrii comitetului director al clubului elvețian Lucerna *au luat o suită de măsuri care nu sînt deloc blînde. Prima : de acum înainte, toate călătoriile se vor efectua numai cu clasa a doua ; anularea tuturor meselor comune de după partide ; dublarea amenzilor pentru indisciplină și comportare ; avertisment antrenorului* Kaiserauer. *Urmările energicelor decizii ale conducerii lui Lucerna nu s-au arătat încă. Una a apărut însă : protestele repetate ale presei împotriva interdicției, dictată jucătorilor, de a acorda declarații după jocuri...*

extern MAGAZIN extern

EMISIUNE POȘTALĂ C.M.

Și Direcția poștelor din ministerul mexican al comunicațiilor și transporturilor se pregătește pentru turneul final al campionatului mondial de fotbal. Este vorba de o emisiune poștală care în curînd va fi pusă la îndemîna filateliștilor din lumea întreagă. Emisiunea este alcătuită din două valori : una — de doi pesos destinată poștei aeriene, iar cealaltă de 80 de centavos.

MATT BUSBY — PREȘEDINTE, BOBBY CHARLTON — DIRECTOR DE EXPOZIȚIE

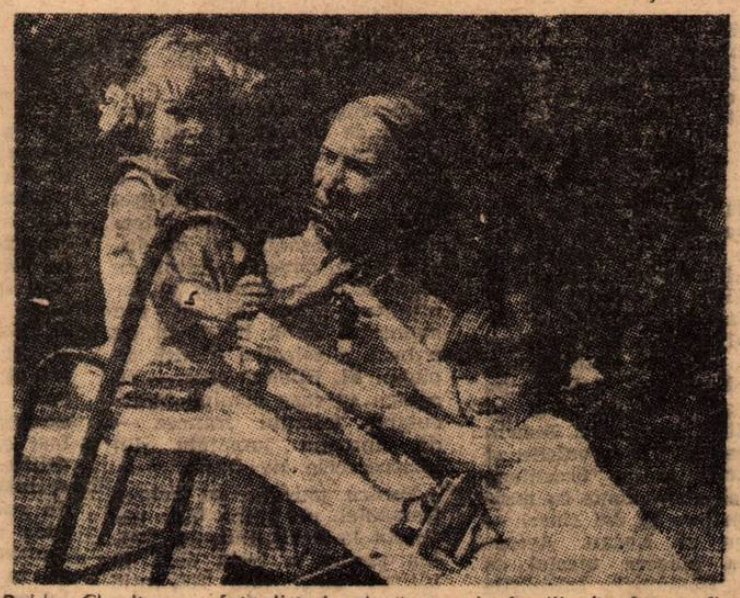

Bobby Charlton — fotbalist de clasă, om de familie (în fotografie cu cele două fetițe) și acum conducător de expoziție

Cunoscutul internațional englez **Bobby Charlton** a devenit director de... expoziție. El va deschide la Manchester între 18 iulie și 2 august 1970, o expoziție intitulată **„SOCCER 70"**, a cărei comisie are ca președinte pe... sir Matt Busby. Expoziția, care va înfățișa istoria și dezvoltarea fotbalului în lume, are drept scop să atragă atenția publicului asupra jucătorilor de fotbal, oficialilor și conducătorilor de cluburi, ca și asupra perspectivelor de dezvoltare a fotbalului.

Expoziția va cuprinde o serie de exponate (cupe, trofee, fotografii, de echipe și stadioane, insigne de cluburi și federații, fanioane, machete de stadioane etc. etc.) care să înfățișeze evoluția și dezvoltarea fotbalului în lume. Pentru a înzestra expoziția cu cît mai multe asemenea exponate, conducerea el s-a adresat tuturor federațiilor de fotbal, printre care și celei din țara noastră.

MULȚUMESC, NU FUMEZ !

În aceste zile, la **Milano** se desfășoară o intensă campanie împotriva fumatului. Pe străzi, în localuri publice, în tramvaie și autobuze sînt expuse

afișe cu personalități dintre cele mai cunoscute ale orașului care sfătuiesc pe cetățeni să renunțe la fumat. Alăturat, reproducem un astfel de afiș în care cunoscutul fotbalist **Pierino Prati** de la **A. C. Milan** refuză „amabilitatea" unui cunoscut care-i oferă o țigară, replicîndu-i : **„Mulțumesc, nu fumez"**, care de altfel constituie și titlul afișului respectiv.

ORGANIZATORI GRIJULII

U.E.F.A. a stabilit planul de organizare a Turneului Internațional de juniori pe următorii cinci ani (anul acesta are loc în Scoția), 1971 în Cehoslovacia, 1972 în Spania, 1973 în Italia, 1974 în Suedia și 1975 în Elveția.

Dar nu numai forul european este atît de grijuliu, ci și federația cehoslovacă. Deși mai este un an pînă la ediția a cărei organizare i-a fost atribuită, forul de specialitate de la Praga a și stabilit de pe acum unele amănunte de desfășurare. În primul rînd a fixat datele turneului final: 20—29 mai. În al doilea rînd a desemnat orașele care vor găzdui cele patru grupe: Pizen, Hradec Kralove, Kosice și Gottwaldov. *Semifinalele vor avea loc la* Praga *și* Kladno, *finalele pentru locurile 1 și 2 la* Praga, *pe terenul* Sparta. *Jocurile din grupe însă, vor fi programate și în alte orașe, din apropierea sediului lor ; în acest scop au fost desemnate 16 localități, printre care* Karlovi Vary, Pardubice, Presov, Ostrava, Brno *etc.*

● Un act de solidaritate al jucătorilor de la F. C. Napoli față de colegul lor Hamrin. După cum se știe, de mai multă vreme, el este bolnav și n-a mai putut juca deși era titular în echipă. Cum suedezul este plătit de club... „cu bucata" (adică în funcție de numărul de meciuri pe care le joacă) coechipierii lui au hotărît ca pe timpul cît este bolnav să i se acorde și lui prime de joc în caz de victorie a echipei.

● În luna iunie a acestui an va avea loc în Scoția, anuala reuniune a lui International Board, **organismul însărcinat cu elaborarea și îmbunătățirea regulamentului de joc. Cum acest organism care este independent de F.I.F.A. și are în componența sa numai membri de origine britanică, intenționează să ia o serie de importante măsuri, forul suprem internațional va delega o comisie care-și va susține punctul de vedere față de propunerile care se vor face, lucru de care nu s-a prevalat pînă acum.**

● La 18 octombrie a. c., cu ocazia celei de-a 75-a aniversări a federației belgiene, va avea loc la Bruxelles un meci festiv între reprezentativa țării gazdă și cea a Franței. Federația belgiană a ales ca parteneri de întrecere pe francezi deoarece în palmaresul echipei naționale belgiene meciul cu Franța, jucat în anul 1904, este prima întîlnire propriu-zisă internațională.

● Se pare că într-un gest de totală solidaritate cu acțiunea federației franceze de relansare a fotbalului la Paris și poate ca o recunoștință față de cei ce au inițiat actuala „Cupă a campionilor europeni" (Federația franceză și ziarul „l'Equipe") toate cele 16 echipe care au luat parte la prima ediție a acestei competiții s-au oferit să joace pe rînd, gratuit, cîte un meci la Paris cu diverși adversari ce vor fi fixați ulterior.

● După ce timp de 26 etape consecutiv nu a cunoscut succesul, o modestă echipă din divizia a patra a campionatului de amatori al Italiei a „spart gheața". În cea de a 21-a etapă și-a adjudecat cele două puncte puse în joc... în urma unei contestații pe care a cîștigat-o.

● Printre ultimii membri-susținători ai noii echipe din capitala Franței, Paris F. C., **se numără** Raymond Kopa, **demifondistul** Michel Jazy, **cîntărețul** Enrico Macias **și** Antoine, **precum și starul de cinema** J. P. Cassel.

● La 14 martie a. c. vor avea loc semifinalele „Cupei Angliei" care vor opune pe Chelsea **actualei revelații a competiției —** Watford **— și pe echipa campioană,** Leeds United, **lui** Manchester United.

● O opinie categorică a brazilianului Altafini, care joacă — așa cum se știe — de ani și ani în Italia : „Dacă eu aș fi fost pe teren tot așa de egoist cum este Riva, aș fi reușit — în tot cursul carierei mele — de două ori mai multe goluri". Nu se cunoaște încă replica lui Riva la observația nu tocmai... gentilă a centrului atacant de la Napoli.

● Ziarul „El Grafico" din Buenos Aires a acordat lui Di Stefano titlul de cel mai bun antrenor argentinian în anul 1969. Meritele celebrului fost internațional argentinian sînt legate de performanțele obținute în această perioadă de clubul Boca Juniors.

● Președintele antrenorilor italieni, Bernardini, **a împlinit 60 de ani. El a anunțat intenția sa de a se retrage din activitate, urmînd a fi pensionat. Actualul antrenor al lui** Sampdoria **se va dedica unei profesii din tinerețe, aceea de gazetar sportiv.**

CUVINTE ÎNCRUCIȘATE

DIVERTISMENT FOTBALISTIC

ORIZONTAL : 1) Zid de apărare — Dă drumul la balon. 2) Necunoscut de public — Înconjoară terenul. 3) Pe spațiul porții — La mijlocul terenului. 4) **Riu** în U.R.S.S. — Aut — Careu. 5) Vulcan în Sicilia — Bel... — Marcă de motociclete. 6) La drum ! — De la centru la extreme — Primul gol ! 7) Specialist în trasul bombelor. 8) Tălpig — Al doilea gol ! ! (fem.) — Începe transmisia ! 9) A scăpa ocazia — Apărător de bază la Constanța. 10) Jiul, Crișul, etc. (pl) — Înaintea Rapidului, uneori — La timp ! 11) Ruteniu — „Joacă" în formație de 7 sau 8 — Rapid. 12) Atacă metalul ! — „La steaua" !

VERTICAL : 1) Portar... metaforic — Progresul... București. 2) Însoțesc apariția rezervelor — Minge la zero grade. 3) „Unsprezece"-le lui... Barbu — Șut bombă. 4) Nume feminin — Extremă — Aripi la Bicaz ! 5) Tragere lîngă bară ! — Pe lîngă poartă. 6) Emil — Secvențe de la o poartă la alta — Nume turcesc. 7) Luate în balon — Top. 8) Acoperă capul (pl) — Tras în spatele porții. 9) Cu o desfășurare liniștită — Inițiale ale mureșenilor — Fire. 10) Răsărit — Institutul de Documentare Tehnică — Radu Zaharescu. 11) Apărare de nădejde în fața porții — Petrolul. 12) Atacă dezlănțuit în arenele spaniole — Extremă.

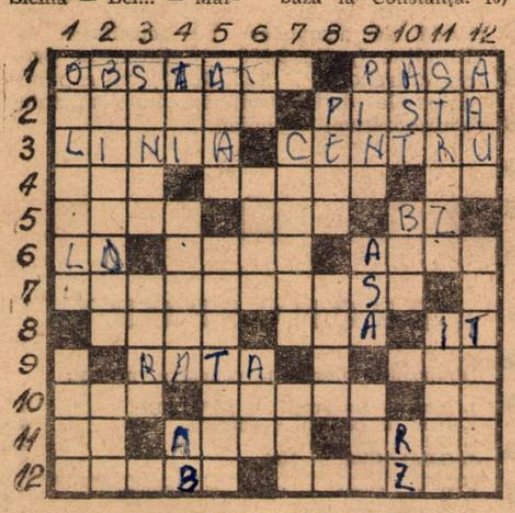

N. ȘTEFĂNESCU
București

DEZLEGAREA CAREULUI DIN NR. 197

ORIZONTAL : 1) Spectaculozitate. 2) Pagale — Maracana. 3) Asambla — Tiruri — N. 4) Tălpi — Ulei — Rundă. 5) Arii — Stor — Visări. 6) Retori — Cană — I — Ou 7) Lanuri — Larg — Str. 8) Celăți — Aeriană — I. 9) I — Etanșe — Talent. 10) Oc — E — Gară — T — Gură. 11) Ras — Făloși — Liric. 12) Alură — Apteră — I — U. 13) Păcală — Ornată — Tz. 14) Itinerare — Bucura. 15) Orizont — Parapet. 16) Cretani — Veterani.

FOTBAL
REVISTĂ SĂPTĂMINALĂ
Redacția și ad-tia : București, Bd. Mărăști 26, sectorul I, telefon 17.55.18

COLEGIUL DE REDACȚIE
Constantin Chirița, Ștefan Covaci, Gh. Dumitrescu, Pavel Marcu, Aurel C. Neagu (redactor șef), Angelo Niculescu, Andrei Rădulescu, Dumitru Tomescu, Stelian Trandafirescu (redactor-șef adjunct), Radu Urziceanu (secretar general de redacție), Emerich Vogl, Ion Voica, Ion Voinescu.

Prezentarea grafică Liviu Bobocea

SELECȚIONERII SCHÖN ȘI BOULOGNE DESPRE MECIURILE CU ECHIPA ROMÂNIEI

Anunțarea perfectării meciurilor **R. F. a Germaniei — România** (8 aprilie) și **Franța — România** (28 aprilie) a stîrnit o serie de comentarii. Vă prezentăm cîteva dintre ele, precum și informații asupra componenților formațiilor cu care se vor întîlni tricolorii.

Jocurile vor avea loc, așa cum au stabilit federațiile vest-germană și franceză, la STUTTGART și PARIS. Stadionul din **Stuttgart** are 70.000 de locuri, cel de la Paris, **„Parc des Princes"**, aproximativ 40.000 de locuri.

Dacă pentru selecționerul echipei **R. F. a Germaniei, Helmuth Schön,** jocul cu selecționata **României** trebuie să-i clarifice atît de numeroasele puncte incerte ridicate de recenta partidă cu **Spania,** pentru selecționerul **Boulogne,** jocul de la 28 aprilie este încă o verificare a formației cu care a atacat, fără reușită, un loc în turneul final din **Mexic,** dar un unsprezece cu mari perspective.

Revelli (stînga) — Keita, tandemul de atac al lui St. Etienne, posibilul cuplu al echipei Franței în meciul cu reprezentativa noastră.

MÜLLER SAU SEELER SAU... AMÎNDOI?

„Nodul gordian" al selecționatei vest-germane se prezintă prin duelul celor doi faimoși internaționali din linia de atac — **Müller** — reprezentantul noii generații, golgeterul **„en titre"** — și **Seeler,** faimosul internațional, vechi component al reprezentativei. Specialiștii cred că, la 8 aprilie, cu prilejul [illegible] cu echipa **României,** [illegible] vedea spre ce obiec[illegible]nerge **Schön:** numai [illegible]ller în atac, numai cu [illegible] sau cu amîndoi? Față [illegible]loarea actuală, de în[illegible] de conflict provocat [illegible]ller după întîlnirea cu **Spaniei („ori eu ori [illegible]..."**, a declarat, ultima[illegible]entrul atacant al lui **[illegible] München), Schön** se [illegible]ori asupra primei va[illegible]

[illegible]t satisfăcut, declară [illegible], că am reușit inclu[illegible] în programul nostru de [illegible]ri a unei partide cu echipa României. Socotesc că unsprezecele român face parte, în momentul de față, dintre primele șapte reprezentative europene. Saltul său s-a arătat impresionant. Impresiile lăsate în turneul din America de Sud sînt dintre cele mai bune. Faptul că și echipa României este calificată pentru C.M. face ca ea să tindească spre o formă ascendentă în luna aprilie și împrejurarea va duce la un joc echilibrat, care va verifica în adevăr ambele formații. Socotesc ca cei mai voloroși jucători ai naționalei României — în obișnuita sa formulă — pe portarul Răducanu, pe fundașul dreapta Sătmăreanu, pe fundașul central Dinu, pe mijlocașul Nunweiller și pe atacanții Dumitrache, Dobrin și Lucescu. Din cronicile și aprecierile presei braziliene reiese că s-au impus cu multă autoritate și doi tineri — Dumitru și Neagu. Așteptăm cu plăcere meciul cu echipa României. Intîlnirile dintre cele două reprezentative se bucură de o frumoasă tradiție".

Pentru întîlnirea de la **Stuttgart,** federația vest-germană va propune federației noastre invitarea unui arbitru belgian.

BOULOGNE ȘI „TANCUL" SĂU, REVELLI

Prezentată mai întîi ca formație de tineret, actuala selecționată a **Franței** s-a născut din echipa „under 23" a țării. Selecționerul **Georges Boulogne,** ani de zile antrenorul reprezentativei de juniori, s-a dovedit destul de inspirat și ca director al seniorilor. Sigur că el are avantajul de a beneficia de o bază a selecției oferită de clubul **St. Etienne** care — cu echipa sa care domină indiscutabil fotbalul francez — dă aproape jumătate din unsprezecele de bază.

Pentru partida cu echipa **României,** un oaspe bine cunoscut la Paris, unde va evolua pentru a treia oară în ultimii cinci ani, federația franceză contează pe un mare număr de spectatori. Foarte mulți dintre cei prezenți în tribunele stadionului vor fi suporteri ai echipei **Portugaliei,** dornici să vadă pe cei ce au eliminat din **„cursa Mexic"** pe favoriții lor.

Antrenorul **Boulogne** apreciază că **„...la ora actuală echipa României este — împreună cu reprezentativele Suediei și Belgiei — reprezentanta noului val al fotbalului continental. Ea va reprezenta vechiul continent la întrecerea mondială alături de selecționatele consacrate ale Europei: Anglia, U.R.S.S., R. F. a Germaniei, Italiei etc. În partida de anul trecut, în care șansa ne-a surîs în obținerea victoriei, unsprezecele român nu ne-a fost cu nimic inferior. După calificare, după alte reușite rezultate în turnee, în partide de amicale, cred că selecționata română a atins un potențial și mai ridicat de joc și, în consecință, mă aștept la o replică mult mai puternică decît aceea dată selecționatei noastre la ultima întîlnire, cînd românii au venit la Paris cu gîndul că vor avea un simplu meci de antrenament, nu o veritabilă întîlnire întîrtări".**

EL MUNDIAL '70

UN ANTRENOR ROMÂN DESPRE ECHIPA ANGLIEI

Am prezentat opiniile cîtorva specialiști străini despre **noua față** a reprezentativei Angliei, Iată acum și părerea unui antrenor român, care **a** văzut-o la lucru, recent, contra Belgiei la Bruxelles. Prof. **N. Petrescu** a avut prilejul și în trecut, să urmărească pe fotbaliștii lui **Ramsey,** chiar la C.M. 1966, așa încît el are posibilitatea să facă judecăți în comparație cu evoluțiile precedente.

„În puține cuvinte — ne-a declarat N. Petrescu — **echipa Angliei se află în progres ca orientare tactică. Nu mai acționează rigid, la fel împotriva tuturor adversarilor, ca în trecut, ci a devenit mai flexibilă, jucătorii improvizează mai mult. Consider că antrenorul Ramsey este unul din puținii care privește turneul final din Mexic mai clar, mai sigur de ceea ce trebuie făcut, pregătind — pe fondul unei pregătiri tactice de bază, care se pretează la diverse modelări tactice — „rețete" sau replici pentru fiecare adversar, în raport cu trăsăturile lui caracteristice. M-a impresionat, de asemenea, vigoarea echipei, foarte bine dozată, astfel că ritmul variază de-a lungul unei partide, precum și linia de mijlocași Lee—Ball—Peteres (în viitor desigur cu Bobby Charlton în locul unuia din cei trei), a cărei activitate de pregătire a atacurilor a fost laborioasă".**

MARKO NEDECIS

În prezent, jucătorii cehoslovaci se află angajați în meciurile din returul campionatului. Curînd însă, **Marko** — antrenorul federal — îi va convoca pentru partidele amicale cu Grecia și Austria. **Marko nu s-a fixat încă asupra unui lot restrîns de jucători pentru aceste două întîlniri,** de aceea convocarea va cuprinde un număr de 27 de fotbaliști.

ALEGEREA URUGUAYULUI

În schimb, **Hohberg** — antrenorul echipei Uruguayului — și-a alcătuit un lot de 25 de jucători pentru Mexic. Printre ei figurează **Gomez, Forlan, Soria, E. Alvarez, Vizano, Fontana, Silva,** nume cu largă popularitate în cercurile fotbalistice.

UN PRIM BILANȚ AL PERULUI

Foarte activă a fost echipa Perului în această ultimă perioadă. Echipa antrenată de faimosul brazilian **Didi** a fost supusă la nu mai puțin de 12 examene. Bilanțul: în 4 meciuri a ieșit victorioasă, alte 5 le-a încheiat la egalitate și a fost învinsă în 3. Lotul de 24 de jucători, la care s-a oprit **Didi,** acum, va continua să susțină jocuri pînă la plecarea în Mexic.

JUCĂTORII ISRAELULUI LA ALTITUDINE

Sîmbătă, conform planului de pregătire stabilit, lotul echipei Israel a plecat în Etiopia, la Addis Abeba, pentru o perioadă de acomodare cu activitatea la altitudine (peste 2.000 m). Cu acest prilej, antrenorul **Schäffer** își va supune echipa la două verificări în compania reprezentativei Etiopiei.

CORESPONDENȚII NOȘTRI TRANSMIT

BOLOGNA

LO BELLO REINTRĂ DUMINICA. Este cunoscută **„afacerea Lo Bello"** (n.r. în pagina a 9-a prezentăm un mic reportaj asupra acesteia). Așa cum se știe, după o perioadă de mare supărare, în cursul căreia anunțase că se va retrage, **Lo Bello** a revenit la sentimente mai bune. Luni seara el a avut o întîlnire de explicații cu președintele federației italiene, **Artemio Franchi,** la sfîrșitul căreia a comunicat că își reia activitatea și va arbitra chiar duminică o partidă din prima divizie.

VAL DE SUSPENDĂRI ÎN URUGUAY. Pe parcursul a numai 48 de ore s-au înregistrat suite de suspendări în fotbalul uruguayan. Mai întîi este vorba de sancțiuni dictate de federație împotriva unor componenți ai lotului. Printre aceștia, mai cunoscuți sînt **Cactano** și **Cortes.** A doua zi s-a comunicat hotărîrea clubului **Penarol** de a suspenda din meciurile interne alți trei internaționali, **Varella, Silva** și **Goncalvez,** pentru că au criticat în declarații date presei și televiziunii pe antrenorul lor, **Brandao.** Primele suspendări sînt pe o lună, cele din al doilea grup **„sine die",** în funcție de rezultatele unei anchete întreprinsă de club.

INTERNAȚIONALUL NETZER — GRAV ACCIDENTAT. Jucătorul lui **Borussia Moenchengladbach, Netzer,** component al lotului reprezentativ, și-a fracturat brațul în cursul ultimului meci de campionat și va fi indisponibil timp de cel puțin o lună.

ECOURI LA AL DOILEA MECI BRAZILIA — ARGENTINA. Presa din **Rio** este nemulțumită chiar și după victoria reușită de selecționată în fața echipei **Argentinei,** o revanșă după înfrîngerea suferită la **Porto Allegre.** Ziarele menționează că **Saldanha** se arată dezorientat; el l-a trecut pe **Carlos Alberto** fundaș central, post în care n-a jucat niciodată.

CESARE TRENTINI

ZÜRICH

BORDEAUX ÎN DIFICULTĂȚI FINANCIARE. Clubul francez **Bordeaux** se află în grave dificultăți financiare. Conducerea clubului a decis să întreprindă o energică acțiune pe lîngă municipalitate spre a-i asigura un împrumut. Dacă intervenția aceasta se va solda cu un eșec, existența acestui club de frunte devine extrem de grea.

RADENKOVICI SE RETRAGE. Cunoscutul internațional iugoslav **Radenkovici,** care activează de mai mulți ani la clubul **München 1860,** a anunțat că, la sfîrșitul actualului campionat, se va retrage din competiție.

EUSEBIO PIERDE ȘI TITLUL DE GOLGETER? După suita de nereușite a clubului său, **Benfica,** și renumitul jucător **Eusebio** trece prin momente grele. S-a anunțat că, în orice caz, clubul din **Lisabona** va semna — fie cu **Vasco de Gama,** cu care este în foarte avansate tratative, fie cu un alt club — un acord de împrumutare a mozambicanului pe 10 luni. Pe de altă parte, există perspectiva ca **Eusebio** să piardă, după mulți ani, titlul de golgeter al campionatului portughez. **Nelson,** atacantul lui **Sporting,** se află la numai un gol diferență (14 goluri, față de 15).

ANTRENORUL DAN GHEORGHIADES DEMIS DE LA CLUBUL PANAHAIKI. Fostul antrenor al echipei naționale a **Greciei, Dan Gheorghiades,** care conducea prima formație a clubului **Panahaiki,** a fost demis din funcția sa, în urma scandalului care a izbucnit de la meciul acestei formații cu **Aris Salonic.** Se relatează că conducerea clubului **Panahaiki** ar fi cumpărat „bunăvoința" mai multor jucători din **Salonic,** spre a salva echipa lor, aflată în foarte grea situație. De asemenea, 12 funcționari ai clubului **Panahaiki** au fost puși sub urmărire pentru deturnare de fonduri.

STADIONUL DIN PRATER ȘI FACE TOALETA. În vederea finalei **„Cupei cupelor",** pe care o va găzdui la 29 aprilie, stadionul **Prater** din **Viena** este pregătit în mod cu totul special. Printre alte amenajări este și aceea a totalei schimbări a instalației de nocturnă. Sînt montate 400 de noi reflectoare, cu o forță de 1 500 lucși, forță care permite televizarea în culori a partidelor.

INCENDIU DUPĂ AL DOILEA MECI BRAZILIA — ARGENTINA. La puțină vreme după terminarea întîlnirii dintre echipele **Braziliei** și **Argentinei,** lîngă stadionul **Maracana** a izbucnit un mare incendiu care a distrus sala de sport denumită **„Mica Maracana",** cu o capacitate de 30 000 de locuri.

MARIO WIDMER

CUPELE EUROPENE LA ZI

(SFERTURILE DE FINALĂ)

CUPA CAMPIONILOR EUROPENI

TUR			RETUR
0—1 Standard Liege	—	Leeds United	18.III
1—1 Galatasaray Istanbul	—	Legia Varșovia	18.III
3—0 Celtic Glasgow	—	Fiorentina	18.III
1—0 Vorwaerts Berlin	—	Feyenoord Amsterdam	18.III

CUPA CUPELOR

3—0 Levski Sofia	—	Gornik Zabrze	18.III
2—0 A. S. Roma	—	Göztepe Izmir	18.III
0—0 Academica Coimbra	—	Manchester City	18.III
1—3 Dinamo Zagreb	—	Schalke 04	18.III

CUPA EUROPEANĂ A TÎRGURILOR

1—0 Hertha BSC Berlin Oc.	—	Inter Milano	18.III
11.III Anderlecht Bruxelles	—	Newcastle United	18.III
11.III Dinamo Bacău	—	Arsenal Londra	18.III
3—1 SC Carl Zeiss Jena	—	Ajax Amsterdam	11.III

PRONOSPORT

Pronosticul nostru la concursul nr. 11:

1. Dinamo București — „U" Cluj	1
2. Politehnica Iași — Farul	1
3. U.T.A. — Steaua	1
4. C.F.R. Cluj — Jiul	X
5. F. C. Argeș — A.S.A. Tg. Mureș	1
6. Petrolul — Rapid	1
7. Bari — Fiorentina	2
8. Internazionale — Lanerossi	1
9. Juventus — Cagliari	1
10. Lazio — Palermo	X
11. Napoli — Milan	X
12. Sampdoria — Roma	X
13. Verona — Torino	1

Redacția și administrația: bd. Mărăști nr. 26. Tiparul: I. P. „Informația", str. Brezoianu 23—25.

BIBLIOTECA „ASTRA"
SIBIU

PROLETARI DIN TOATE ȚĂRILE, UNIȚI-VĂ !

FOTBAL

REVISTĂ SĂPTĂMÎNALĂ
ANUL V
199
MIERCURI
18 MARTIE 1970
12 PAGINI
2 LEI

- UNIVERSITATEA CLUJ, PERFORMERA ETAPEI A XVII-a
- 17 GOLURI DIN 207 ȘUTURI LA POARTĂ (Tabel asupra eficacității echipelor Diviziei A în etapa a 17-a)
- ECHIPELE AU ÎNVINS DIFICULTĂȚILE TERENURILOR ANEVOIOASE

PROGRES CALITATIV

ÎN JOCURILE ETAPEI A DOUA A RETURULUI

- Inaugurăm rubrica „ECHIPA NAȚIONALĂ A SĂPTĂMÎNII"
- Duminică, la Ploiești, luptă directă pentru șefia clasamentului
- Pelé, în mijlocul echipei României la Rio de Janeiro

BUCUREȘTI. Secvență din partida care a furnizat surpriza etapei. Radu Nunweiller (stînga) și Frățilă (în centru) urmăresc atenți saltul portarului Moldovan, excelent în partida de duminică
Foto : PETRE COZIA

MEXICO 70 MEXICO 70

Cei 40 de jucători pentru C. M.

Potrivit regulamentului campionatului mondial, toate echipele finaliste calificate pentru Mexic trebuie să comunice pînă la 15 aprilie la F.I.F.A. o listă cuprinzînd 40 de jucători din care va fi alcătuit lotul pentru turneul final. Forul nostru de specialitate a reținut pe această listă, la propunerea comisiei de selecție, pe următorii fotbaliști :

Portari : RĂDUCANU (Rapid), ADAMACHE (St. roșu), GHIȚĂ (Dinamo Bacău) și GORNEA (U.T.A.).

Fundași : SĂTMĂREANU, HĂLMĂGEANU (Steaua), LUPESCU, DAN (Rapid), DINU, DELEANU (Dinamo București), MOCANU, BĂDIN (Petrolul), IVĂNCESCU, PESCARU (St. roșu), POPOVICI (Crișul), VLAD (F.C. Argeș), CREȚU („U" Cluj).

Mijlocași : NUNWEILLER VI, GHERGHELI (Dinamo București), DUMITRU, ANGELESCU (Rapid), ANCA („U" Cluj"), DINCUȚĂ (Petrolul).

Înaintași : PÎRCĂLAB, LUCESCU, DUMITRACHE (Dinamo București), E. DEMBROVSCHI, D. ENE (Dinamo Bacău), TĂTĂRU II (Steaua), CANIARO (A.S.A.), NEAGU (Rapid), DOBRIN (F.C. Argeș), DOMIDE (U.T.A.), TUFAN, KALLO (rarul), GROZEA (Petrolul), GYÖRFI (St. roșu), FL. DUMITRESCU (U.T.A.), PERONESCU, CONSTANTIN (Jiul).

ECOURI DIN AMERICA DE SUD

SALDANHA REZISTĂ ȘI... ATACĂ !

DIDI DESCOPERĂ ROMÂNIA

ÎN NUMĂRUL VIITOR

ECOURI ALE TURNEULUI DIN BRAZILIA

Cititorii revistei noastre continuă să ne scrie și să ne ceară suplimente de informații și explicații la turneul efectuat recent în Brazilia de echipa națională.

Răspunsurile vor fi date de redactorul șef al revistei noastre, **Aurel C. Neagu**, care a însoțit fotbaliștii noștri în America de Sud.

CARE ESTE REALITATEA ÎN PRIVINȚA OFERTELOR PRIMITE DE DUMITRACHE DE LA CLUBURILE BRAZILIENE?

Fotbaliștii noștri au fost popularizați înainte de sosirea în Brazilia, aprecierile fiind făcute în parte de Saldanha, dar mai cu seamă de ziariștii brazilieni care au văzut la București meciul cu Portugalia. Dumitrache a fost denumit „Pele al României". De altfel ziariștii brazilieni nu obișnuiesc să întrebe care este cel mai bun jucător străin. Ei cer, pur și simplu, să le spui care este Pele, Tostao sau Edu, în cazul nostru, al României.

Dumitrache n-a demonstrat în turneu că este „Pele al României", însă a lăsat să se întrevadă în unele faze clasa internațională de joc pe care o posedă. F. C. Santos s-a interesat de Dumitrache înainte să-l vadă jucînd. După aceea, mai puțin; însă F. C. Palmeiras din Sao Paulo, campioana pe 1969 a Braziliei, cîștigătoarea competiției „Taça de Prata", l-a solicitat într-adevăr și ar fi dorit să intre în tratative. După cum se știe, fotbaliștii noștri pot obține aprobare să joace peste hotare numai la împlinirea virstei de 30 de ani. Deci oferta era fără obiect.

Spre sfîrșitul turneului alții au fost jucătorii care au interesat în mod deosebit pe brazilieni, ca **Răducanu, Sătmăreanu, Dinu**, portar și apărători, acele posturi de care brazilienii duc o lipsă acută. Aș putea afirma, fără teamă de a greși, că **Răducanu și Sătmăreanu** ar putea face parte din echipa Braziliei pentru actualul campionat mondial. Probabil și **Dinu**.

UNELE NEPOTRIVIRI DE DATE ȘI FAZE DE JOC APĂRUTE ÎN PRESA

După reintoarcerea din turneu am recitit textele transmise și apărute în ziarul **„Sportul"** și revista **„Fotbal"**. Am constatat o singură eroare de interpretare a unui telex privind eliminarea lui Dinu în meciul cu Flamengo. În nr. 196 al revistei **„Fotbal"** s-a făcut rectificarea cuvenită în sensul că Dinu nu a lovit pe arbitru, ci a ripostat, **imbrîncindu-și adversarul**, după ce fusese faultat de Dionisio.

În ceea ce privește unele insinuări din presă referitoare la nepotrivirile de date, apărute în unele ziare, socotim că acestea nu privesc revista noastră care a relatat acest turneu detaliat și fidel cu realitatea.

„CE V-A FĂCUT GHIȚĂ, CE AVEȚI CU EL?"

Întrebarea este, firește, din Bacău. **Ce să avem cu Ghiță?** Absolut nimic, afară de simpatia pe care i-o purtăm fiindcă este un fotbalist delicat și apreciabil, și regretul că el nu reușește să fie în echipa națională același excelent portar din campionat. **Ghiță** trăiește, aproape identic, complexul lui **Ion Ionescu**, admirabil centru înaintaș la club, dar nerealizat în echipa națională. Și Ion Ionescu, ca și Ghiță, dorea foarte mult să se consacre în echipa națională. Ion Ionescu se manifesta ca atare pînă în ziua meciului. Spre surpriza generală, în drum spre stadion, în autobuz, Ion Ionescu începea să acuze diverse indispoziții, dureri la picior, devenea copleșit de apropiata apariție în echipa națională. Spre deosebire de Ion Ionescu, Ghiță trăiește acest complex, cu mult înainte. În poarta echipei naționale, deși se străduiește evident să elimine acest complex, nu reușește.

CINE A FOST CEL MAI BUN JUCĂTOR AL TURNEULUI?

Cititorii ne scriu că nu au reușit să înțeleagă care a fost cel mai bun jucător al turneului, deși s-a scris că **Sătmăreanu** a fost declarat ca atare de către echipă, la sfîrșitul turneului. Chestiunea este într-adevăr dificilă, pentru că și **Lucescu**, de pildă, a făcut o mare impresie în Brazilia, și a fost înaintașul nr. 1 al echipei, după cum din punct de vedere al afirmării în echipa națională **Dumitru**, este, după părerea noastră, pe același plan cu Sătmăreanu și Lucescu. Important este faptul că un mănunchi de 10 jucători au dat un randament foarte bun și bun, în ordine: SĂTMĂREANU, LUCESCU, DUMITRU, DINU, RĂDUCANU, RADU NUNWEILLER, MOCANU, NEAGU, HALMĂGEANU și DOMIDE

DAN NU MAI ESTE UTILIZABIL, ÎN ECHIPA NAȚIONALĂ?

În revista noastră nu au fost date asemenea sentințe. S-a scris numai că unii jucători, și aceștia au fost nominalizați, nu au dovedit că rezistă unor turnee de lungă durată, nu dau randamentul normal. Printre aceștia se numără și **Dan Coe.** În ședința de analiză a turneului, internaționalul nostru a arătat foarte deschis dificultățile, prin care a trecut, de aclimatizare cu diferența de fus orar, de căldură, de depărtare de familie. După părerea noastră, Dan ar fi trebuit să depună eforturi pentru a învinge aceste dificultăți, măcar pentru a le diminua, cu sprijinul medicului echipei dr. Tomescu. El n-a considerat că acest turneu este aproape hotărîtor pentru viitoarea prezență în Mexic. Dimpotrivă, a crezut că este un „intermezzo" între calificare și campionatul mondial, pentru o echipă definitiv titulară, unsprezecele calificat.

Ca și ceilalți jucători, Dan are încă timp pentru a recupera ceea ce a pierdut în turneul din America de Sud și a se impune din nou în echipa națională. De altfel el continuă să facă parte din lotul reprezentativ.

ANTICIPÎND DRUMUL PESTE OCEAN *)

Unul dintre cele mai apreciate condeie ale presei noastre sportive, un condei sensibil, cald, atent la viața așa de intensă, de plină de neprevăzut, de mari bucurii și crunte decepții a fotbalului ne poartă de-a lungul cursei contra **Portugaliei, Greciei și Elveției.** E condeiul lui **Ioan Chirilă.** Cartea sa, care a intrat de curînd în librării, reunește gîndurile, impresiile, sentimentele, prilejuite de întrecerea pentru un loc sub soarele **Mexicului**; neobositul comentator al evenimentelor din lumea fotbalului, oferă așa de numerosilor cititori dornici de literatură cu subiect sportiv, un dar de preț și primit cu căldură.

Autorul încearcă și satisfacția reușitelor în materie de anticipare. Multe dintre capitolele cărții sale, **„Mexicul, această „Fata Morgana"**, au văzut lumina tiparului în zilele grelelor meciuri, în ziarul **„Sportul"** sau în revista **„Sport"** și, reluate acum, confirmă previziunile lui **Ioan Chirilă.** Cartea e un admirabil mijloc de a ne menține în atmosfera mexicană, în aceste săptămîni premergătoare importantei întreceri. Nu-i de neglijat nici promptitudinea cu care autorul ne-a pus la îndemînă un comentariu așa de colorat, de cald, al luptei din calificări. Performanța echipei naționale merita un asemenea omagiu și ea îl primește prin această carte. Recomandăm cartea, o altă reușită a autorului în suita de contribuții ale sale la îmbogățirea beletristicii sportive.

*) **IOAN CHIRILA: „Mexicul, această „Fata Morgana...".**

TINERE TALENTE

I. RUSU

Urmăresc de o vreme pregătirile efectuate de S.U.T. Galați.

Dintre jucătorii acestei echipe, o impresie foarte bună mi-a lăsat-o portarul Ioan Rusu, *elev la Școala profesională UCECOM. Înalt de 1,73 m. și avînd 69 kg., portarul S.U.T.-ului este un jucător deosebit de talentat, ale cărui atuuri sînt detenta, priza la balon, un remarcabil plasament și clarviziune în repunerea echipei sale în atac. Ioan Rusu are doar 17 ani și pe lîngă faptul că este unul dintre cei mai ascultători elevi ai antrenorului P. Motoc, depune la antrenamente și o mare cantitate de efort. Este un băiat cuminte, căruia îi prevăd o frumoasă ascensiune în viitorul apropiat.*

Prof. A. GÎȚA
corespondent

N. KARAMALIS

17 ani, înalt, brunet și zvelt, anume făcut pentru postul de fundaș central. Apanajul său îl constituie intercepția cu siguranță a mingilor înalte. Nu e un apărător distructiv, satisfacția lui cea mai mare fiind, nu atît oprirea atacurilor adversarului, ci mai degrabă repunerea echipei sale în ofensivă. Este adeptul jocului cursiv, presărat cu faze spectaculoase. Calmul și siguranța în joc, dăruirea și dirzenia cu care luptă în teren au făcut să fie înscris în lotul U.E.F.A. 1971.

— Am fost promovat de curînd în rîndul seniorilor Metalului Hunedoara și, drept răsplată, voi căuta mereu să dovedesc antrenorului Stephan că merit încrederea pe care mi-a acordat-o. O voi face și cu gîndul la tricoul național de juniori...

Nicos Karamalis, *căci despre el e vorba, e și un băiat foarte ambițios. Îl așteptăm în rîndurile valorilor fotbalului nostru.*

Prof. I. VLAD
corespondent

FOTBALUL DE PE SOMEȘ

La una din cele mai îndepărtate ediții ale campionatului național (1926—1927), atunci cînd acesta se desfășura în două faze (pe regiuni și turneu final), reprezentanta fotbalului sătmărean — echipa Olimpia — se calificase printre primele opt formații ce aveau să-și dispute titlul de campioană a țării. Era o perioadă cînd fotbalul orașului de pe Someș domina o bună parte din teritoriul nordvestic al patriei. De atunci, formația sătmăreană a reușit o prezență în prima divizie a țării, iar, după război, o bună frecvență în campionatul secund, mulțumindu-se doar — dacă se poate spune așa — să furnizeze cîțiva jucători talentați care au evoluat în Divizia A și chiar în echipele naționale. Îi amintim pe **Caricaș, Bay** și **Silaghi** și, de dată mai recentă, pe **Both**, poate cel mai talentat dintre fotbaliștii pe care i-am enunțat. Am făcut această scurtă incursiune în istoria fotbalului sătmărean pentru a demonstra că pe aceste meleaguri a existat și există o însemnată rezervă de talente.

În ultimele două decenii, în munca de descoperire și formare a fotbaliștilor de pe Someș, s-au semnalat destule neajunsuri, iar într-o perioadă îndelungată, se poate spune chiar că o asemenea preocupare nici n-a existat. Anul 1969 este anul renașterii fotbalului sătmărean. Se concentrează toate forțele fotbalistice locale, se selecționează cei mai buni jucători din cele două divizionare C, măsuri încununate de succes în vara anului 1969 cînd campioana seriei a VII-a a Diviziei C — Olimpia Satu Mare — se situează pe primul loc în barajul de la Cluj, revenind în campionatul Diviziei naționale B. Un progres, deci, la care și-au adus contribuția conducătorii secției de fotbal (președinte — medicul **Francisc Racolța**), antrenorii **Al. Pop** și **Vasile Savaniu**, toți jucătorii echipei, dintre care s-au remarcat în mod deosebit **Both, Popa, Kincses, Filip, Knoblau** și **Boeșa.**

În municipiul Satu Mare activează, în afara Olimpiei, și o formație divizionară C (Someșul), două echipe în campionatul județean de fotbal (și echipele de juniori respective), alte șase formații cuprinse în campionatul municipal, precum și echipele participante în competițiile școlare și, în sfîrșit, o competiție devenită tradițională, „Cupa ziarelor județene", pentru echipele școlilor generale. La terminarea turului, Olimpia ocupa locul 8 în clasamentul seriei a II-a a Diviziei B, Someșul — locul doi, la egalitate de puncte cu liderul, în Divizia C, seria a VII-a, iar cele două formații județene sînt aspirante la primul loc în clasamentul final. Un bilanț, deci destul de bun. Dar resursele umane, priza pe care o are balonul rotund în masa de tineri sătmăreni îndreptățesc la o și mai temerară ascensiune. Bineînțeles, dacă unele carențe nu s-ar face totuși simțite.

Numărul de jucători legitimați (285) ni se pare relativ mic în comparație cu cei peste 15.000 tineri existenți în municipiu. Puțini ni se par și cei șase antrenori calificați, ce activează efectiv (nici unul cu normă întreagă) precum și cele numai trei terenuri: Stadionul municipal, terenurile Rapid și Someșul (ultimele două *impracticabile în sezonul ploios*) care nu sînt suficiente pentru dezvoltarea activității fotbalistice.

Această situație nu motivează însă lipsa de preocupare față de cei mai mici fotbaliști: piticii. Este de necrezut, dar asociațiile sportive sătmărene nu au echipe de pitici. În pregătirea juniorilor, ce-i drept s-a făcut ceva (cele din campionatul divizionar au cîte un antrenor) dar nu sificient, nu pe măsura rezervei de talente la nivelul fotbalului modern. Poate și în multe alte orașe, fotbalul școlar se limitează, așa cum spuneam, la calendarul competițional republican, dar, la Satu Mare **doar unul dintre cei cinci profesori de educație fizică și sport, cu specialitatea fotbalul, se ocupă efectiv de această ramură.** Mai curînd și-au adus contribuția la creșterea micilor fotbaliști, cîțiva foști jucători — **Kovacs, Sandor, Miklosi, Calina, Sarkadi** și alții — care pregătesc vreme de trei luni pe an, echipele școlilor generale, participante în „Cupa ziarelor județene".

Și încă un fapt care ar trebui să dea de gîndit. Cînd în cele mai multe orașe din țară *funcționează centre de copii și juniori, bine organizate, la Satu Mare, municipiu cu aproape 80.000 de locuitori, cu o veche și valoroasă tradiție fotbalistică, nu există un astfel de centru, la a cărui realizare trebuiau să-și aducă contribuția, firește, și organele sportive și sindicale locale.*

ȘTEFAN VIDA

În vizor

COLEA VÎLCOV

Fotbalul românesc a pierdut încă unul din cei care, de-a lungul anilor, l-au slujit cu pasiune și devotament, ca jucător și apoi ca antrenor. Colea Vîlcov nu mai este printre noi. O boală nemiloasă l-a răpit, lăsînd în urmă regrete unanime.

Component al unei faimoase triplete de acum 35—40 de ani, Volodea — Colea — Petea Vîlcov, care a făcut epocă la clubul Venus din București, Colea și-a cîștigat multe simpatii și aprecieri ca jucător, pentru dăruirea și pasiunea cu care a practicat fotbalul, pentru dragostea cu care apăra culorile clubului. El și-a păstrat pasiunea pentru fotbal, devenind antrenor și în această calitate, de educator al tinerilor jucători, s-a străduit, cheltuind timp și efort, să imprime elevilor săi din trăsăturile care l-au caracterizat: dăruire, perseverență, pasiune, dirzenie, încredere. Și-a iubit profesia de antrenor, pentru al cărei prestigiu a luptat neîncetat, și a făcut din ea instrument pentru progresul fotbalului românesc și succesul echipei naționale, la conducerea căreia s-a aflat în cîteva rînduri, pentru creșterea unor valoroși fotbaliști din rîndurile copiilor și juniorilor, cum a făcut la centrul „23 August" din Capitală, unde a activat în ultimul timp. O frumoasă activitate închinată fotbalului nostru, de către un antrenor căruia îi vom păstra o vie amintire.

DE LA O SĂPTĂMÎNĂ LA ALTA

ANTRENORI ÎN... TRIBUNĂ!

Înregistrăm o situație nemaiîntîlnită în fotbalul nostru: CINCI ECHIPE DIN PRIMA DIVIZIE AU ANTRENORI SANCȚIONAȚI! Și asta tocmai în anul în care fotbalul românesc are de apărat o poziție după care a jinduit mai bine de trei decenii, tocmai în anul în care fotbaliștii au nevoie mai mult decît oricînd de o îndrumare competentă.

Dar ce s-a întîmplat de a... plouat cu astfel de sancțiuni?

Se pare că antrenorii noștri au început să confunde poziția privilegiată, de a sta lîngă echipele lor în timpul meciurilor, cu posibilitatea de a încerca să intervină direct în desfășurarea jocurilor (cum a încercat antrenorul ieșean ȘERBAN JUSTIN la Arad, în timpul partidei U.T.A. — Politehnica), au început să uite rolul lor de educator aruncînd invective în stînga și în dreapta atunci cînd echipa lor pierde (de pildă, ȘTEFAN ONISIE, după meciul pierdut de Steaua în fața Steagului roșu, CONSTANTIN TEAȘCA, la finele partidei Crișul — F. C. Argeș sau VASILE VLAD, după meciul Jiul — Crișul); sau au început să uite — chiar ei, care trebuie să fie exemple de urmat pentru elevii lor — că au obligația să fie exemplu de disciplină, să stea în teren pe banca ce le-a fost rezervată și nu să alerge de la un cap la altul al pistei, ca alergătorii pe suta de metri, pentru a da îndrumări elevilor lor (lucru, de altfel, interzis prin dispoziția F. R. Fotbal), ca de pildă antrenorul bucureștean NICOLAE CRISTESCU, în timpul meciului Dinamo Bacău — Rapid.

Desigur, greutatea sancțiunilor cade pe acești cinci, fiecare dintre ei un nume în fotbalul românesc: de multe ori au oferit păreri autorizate asupra uneia sau alteia din chestiunile spinoase ale soccerului nostru, alteori prezenți în coloanele ziarelor de specialitate cu articole dintre cele mai interesante, sau chiar la conducerea echipei reprezentative. Dar, răsfoind procesele-verbale ale Colegiului central al antrenorilor, descoperim și alți tehnicieni — e drept, de mai mică suprafață — sancționați, ca de pildă **Florian Ambru** (Cimentul Medgidia), **Cornel Toacă** (Caraimanul Bușteni), **Ion Tomescu** (Chimia Suceava — juniori) etc. ceea ce înseamnă că „boala" a început să se întindă.

Și — normal — s-a ajuns, după cum spuneam în primele rînduri ale acestei note, la **antrenori sancționați.** Unii cu interzicerea accesului în incinta terenurilor de fotbal pe cîte patru etape (Ștefan Onisie, Șerban Justin, Vasile Vlad, Constantin Teașcă), alții cu avertisment (Nicolae Cristescu).

Situația însă este jenantă atunci cînd alăturăm cele două cuvinte, **antrenori sancționați,** pentru că — prin definiție — a fi antrenor înseamnă, în accepțiunea sportului nostru, a fi în egală măsură și educator. Or, iată, tocmai educatorii sînt sancționați!

Să acceptăm că la baza ieșirilor nesportive ale acestora stau greșeli de arbitraj care au privat echipele lor de un gol sau de un punct. Manifestîndu-se de maniera în care au făcut-o, făcînd aprecieri jignitoare la capacitatea de a conduce a arbitrilor, ori neținînd seama de regulamente alcătuite de federație, ce au cîștigat acești antrenori? Nimic. Dimpotrivă, au pierdut. Și ei, și echipele lor. Și atunci, nu era mai normal să facă apel la alte căi — civilizate — de discuție, decît să încerce să-și facă singuri dreptate?

Declarîndu-ne de acord cu severitatea pe care a manifestat-o federația și în ceea ce privește pe atrenori, opinăm ca pe viitor observațiile și eventualele sancțiuni, dacă va mai fi nevoie, să fie făcute prompt pentru a netezi calea instaurării unei discipline absolut necesare în viața fotbalului nostru.

● ● ● ● ● ● ● ● ●

ACORD F.R.F. — TELEVIZIUNE

În urma discuțiilor purtate la începutul acestei săptămîni între reprezentanți autorizați ai Federației române de fotbal și ai Radioteleviziunii, s-a ajuns la un acord în legătură cu transmisiunea meciurilor din cadrul campionatului. Găsindu-se soluții convenabile pentru ambele părți, reluarea televizării celor mai importante jocuri se va face chiar de duminica aceasta, cînd iubitorii fotbalului vor putea viziona pe micul ecran **derbiul etapei, Rapid — F. C. Argeș,** care va fi televizat de la Ploiești. Acest meci va începe însă, la ora 13,30 așa încît telespectatorii vor putea merge apoi la stadioane pentru a viziona meciurile care încep la ora 16.

În legătură cu o altă doleanță a iubitorilor fotbalului (care solicită revenirea emisiunii radiofonice **„Sport și muzică"** la dimensiunile și conținutul care au făcut-o atît de populară) informațiile primite de la secția sport a Radio-ului ne permit să anunțăm că încă din această duminică s-a luat inițiativa transmiterii **în întregime** a 3 partide (nu numai o repriză, ca în ultimul timp), urmînd ca în curînd să se revină la transmiterea tuturor jocurilor dintr-o etapă.

Iubitorii fotbalului au deci motive de satisfacție și de a mulțumi Radioteleviziunii pentru interesul arătat sportului lor favorit.

ATENȚIE, IEȘENI!

Agenda Comisiei de competiții și disciplină a F.R.F. a fost destul de încărcată, în ultimele săptămîni, la capitolul „sancțiuni". Un întreg grup de jucători, ca și terenurile cluburilor Rapid *și* A.S.A. Tg. Mureș *au primit suspendări. Toate aceste hotărîri au contribuit la o evidentă îmbunătățire a atmosferei în care s-au desfășurat partidele celei de a doua etape a returului.*

Dar, spre regretul nostru, al celor ce consemnăm evenimentul sportiv, s-au ivit și nedoritele excepții. În meciul de la Iași s-au dictat două eliminări: Pall *(Politehnica) și* Stoica *(Farul). Surprinde mai ales abaterea de la sportivitate a jucătorului ieșean; formația sa suferise deja sancțiuni,* Pall *era avertizat asupra necesității păstrării unei depline corectitudini în întrecere.*

PRECIZĂRI ÎN LEGĂTURĂ CU DUMITRACHE

În legătură cu absența din echipa Dinamo București a lui Dumitrache, în meciul de duminică, am aflat de la clubul respectiv următoarele.

La antrenamentul de marți, Dumitrache s-a accidentat ușor, ieșind de pe teren spre sfîrșitul jocului-școală susținut pe terenul de zgură de la stadionul Dinamo (*N. R. Acest lucru a fost constatat și de redactorul nostru prezent la antrenament*). Deși accidentat, Dumitrache a luat parte și la antrenamentul următor cel de joi, cînd însă n-a putut participa la jocul la două porți ci a făcut un ușor antrenament individual. Considerînd că, fiind accidentat și neantrenîndu-se obișnuit, el nu va juca în meciul de duminică, Dumitrache nu s-a mai prezentat pentru plecarea la terenul de la Săftica, unde urmau să continue pregătirile echipei. Totuși, atît vineri cît și sîmbătă, el s-a antrenat ușor, pe stadionul Dinamo în compania lui Cornel Dinu, care — fiind suspendat și deci nejucînd oricum duminică — n-a însoțit nici el echipa la Săftica.

Clubul Dinamo consideră că nu se poate spune că „Dumitrache a dat bir cu fugiții", deoarece el a fost prezent toată săptămîna la club, făcîndu-și și antrenamentele, dar apreciază că jucătorul dinamovist a comis un act de indisciplină, rămînînd în București fără a fi cerut aprobarea antrenorului.

Evident, Dumitrache n-ar fi fost disponibil pentru meciul de duminică, dar normal era ca el să aștepte hotărîrea definitivă a antrenorului și a medicului, în această privință. Or, neprocedînd astfel, Dumitrache a greșit. El și-a recunoscut greșeala, a regretat-o, dar biroul secției, întrunit ieri, a discutat — printre alte probleme curente — și această situație și l-a sancționat administrativ, pe linie de club. Sperăm că va fi o bună lecție pentru popularul component al lotului național și că el va ști să evite pe viitor asemenea atitudini.

SPERANȚELE TURNEULUI U.E.F.A. 1971

La începutul acestei luni, o selecționată secundă de juniori, „U.E.F.A.-1971", s-a deplasat în Turcia într-un scurt turneu de pregătire, care a cuprins două întîlniri cu prima garnitură a Turciei.

Despre comportarea juniorilor secunzi ne-a vorbit antrenorul lotului, *C. Ardeleanu,* la înapoierea sa din Turcia:

„Turneul ne-a fost foarte util. În primul rînd, pentru că i-a obișnuit pe tinerii noștri jucători cu atmosfera meciurilor internaționale. În al doilea rînd, pentru că am avut posibilitatea ca rodind pe toți juniorii deplasați să le aprecem mai bine valoarea și posibilitățile. Din ambele puncte de vedere sînt satisfăcut. Echipa, indiferent de formula folosită, a jucat bine, iar dintre jucători cel mai mult s-au impus Sandu și Bölöni.

În cele două meciuri cu Turcia (0—0 la 10 martie la Balîkeșir și 0—1 la 12 martie la Manisa) selecționata secundă a folosit următoarele formații:

La Balîkeșir: *Ion Gabriel* (Steaua Buc.) — *Ciocan* (Minaur Zlatna), *Karamalis* (Metalul Hunedoara), *Micloș* (Ș. S. 2 Buc.), *Cincă* (Rapid Buc.) — *Mihalcic* (Minerul B. Mare), *Bölöni* (Chimica Tîrnăveni) — *Marcovici* (Crișul Oradea), *Sandu* (Ș. S. 2 Buc.), *Donose* („U" Craiova), *Aelenei* (Steaua „23 August) apoi *Coca* („U" Cluj).

La Manisa: *Stana* (Dinamo Buc.) — *Ciocan, Karamalis, Micloș, Cincă* apoi *Curavale* (Steaua Buc.) — *Sămăreanu* (Dinamo Buc.), *Bölöni* — *Marcovici (Coca), Sandu, Mihalcic, Donose* apoi *Cojocaru* (Comerțul Brăila).

UNDE VOR JUCA ECHIPELE SUSPENDATE

Etapa a treia a returului este, în felul ei, o etapă-record: nu mai puțin de trei meciuri se dispută pe alte terenuri decît cele ale echipelor gazdă. Partidei **Dinamo Bacău — Dinamo București,** care va avea loc la **MOINEȘTI,** i s-au adăugat și alte două întîlniri pe terenuri străine: **Rapid — F. C. Argeș** se va disputa la **PLOIEȘTI,** iar **A.S.A. Tg. Mureș — Petrolul** la **CÎMPIA TURZII.**

OBSERVATORI ROMÂNI LA MECIURILE ECHIPEI CEHOSLOVACIEI

Cele două „amicale" ale Cehoslovaciei, cu Grecia și Austria, vor fi urmărite de observatori români: **N. Roșculeț** și **N. Petrescu** se vor deplasa la **Atena,** iar **A. Niculescu** și **N. Petrescu** la **Viena.** Cu acest prilej, meciurile vor fi parțial filmate.

VINTILĂ MĂRDĂRESCU DESTITUIT DE LA CÎRMA ECHIPEI OLIMPICE

În ședința de ieri, Biroul Federal a hotărît destituirea antrenorului Vintilă Mărdărescu de la conducerea echipei olimpice, cauzată de lipsa de principialitate ca și de urmărirea unor interese personale.

Pe viitor, de pregătirea olimpicilor se vor ocupa antrenorii **Valentin Stănescu** și **Constantin Cernăianu.**

Carnet

CONȘTIINȚA SELECȚIONABILILOR

de DAN OLTEANU

Începînd de astăzi sînt cunoscute numele celor 40 de fotbaliști români care, din acest moment, devin selecționabili pentru participarea la turneul final al celui de al IX-lea campionat mondial, în echipa României. Secretariatul **Federației Internaționale de Fotbal Asociație — F.I.F.A.** îi va îndosaria în scriptele sale și astfel numele acestora va rămîne în istoria fotbalului.

Din acești 40 de selecționabili români, maximum 22 vor face deplasarea în Mexic, la Guadalajara, restul de 18 urmînd să amîne pentru patru ani visul de a participa la un campionat mondial, sau să păstreze pentru ani și ani acest document cu care să se mîndrească în fața copiilor și a nepoților. Este lesne de închipuit cît de mare va fi satisfacția acelor jucători care vor întîlni faimoasele echipe ale Braziliei, Angliei și Cehoslovaciei, cîte vor avea ei de povestit pînă la bătrînețe, așa cum o fac în prezent **Lăpușneanu, Rudy Wetzer, Fieraru** sau **Em. Vogl,** despre expediția sud-americană de acum 40 de ani, la campionatul mondial de la Montevideo.

Scriind aceste rînduri ne gîndim la faptul că fotbaliștii noștri realizează în prezent prea puțin **dimensiunea și semnificația participării** la un campionat mondial. Pe moment și-au putut da seama de stima acordată calificării, în turneul din Brazilia, unde primirea și atenția ce li s-au acordat au fost incomparabile cu interesul minim al turneului de acum doi ani efectuat tot în Brazilia.

Iată însă că numai la două luni de la plecarea în ultimul turneu din America de Sud se pare că selecționabilii noștri au și uitat ceea ce la un moment dat, acolo departe, se imprimase bine în mintea lor. **Conștiința răspunderii pe care o au de a se pregăti în fiecare zi, pînă la 2 iunie,** data debutului la Guadalajara, cu actualii campioni mondiali. **O pregătire cuprinzătoare, de comportare și joc, capabilă să întărească potențialul fiecăruia din ei și, implicit, al întregii echipe.**

Mulți din selecționabilii noștri, participanți la turneul din Brazilia, au dat uitării nepermis de repede angajamentul de conștiință exprimat adeseori în contextul plin de revelații al acestui turneu. Este adevărat că timpul minimalizează ceea ce vîrstnicii maximalizează, dar, parcă atunci cînd este vorba de un campionat mondial este preferabil să exagerezi decît să bagatelizezi. După înapoierea din Brazilia, fotbaliștii noștri au avut prilejul să vadă, la televizor, ce înseamnă răspunderea pentru tricoul național, de cîtă forță fizică și morală, de cîtă **pregătire maximală** trebuie să fie capabili acei tineri care au răspunderea onoarei sportive a României. E vorba de handbal și de glorioșii noștri handbaliști.

În campionat selecționabilii se comportă, în general, slab deși fotbaliștii noștri, în special vîrfurile fotbalului nostru, au condiții foarte bune de pregătire. S-ar putea ca unii din ei să ignoreze activitatea la cluburi, în ideea falsă de a se rezerva pentru pregătirile echipei naționale. Aceasta ar fi o mare eroare fiindcă **fiecare din cele 74 de zile cîte au mai rămas pînă la 2 iunie,** trebuie să fie, indiferent de locul unde ar activa și s-ar afla selecționabilii noștri, zile pline de pregătire sportivă, cu conștiința deplină că respectă îndatoririle, obligațiile asumate, ceas de ceas.

După două etape ale returului, constatăm cu regret că **selecționabilii nu au conștiința deplină a necesității pregătirii permanente, că mulți din ei nu onorează postura în care se află,** că nu tratează cu seriozitate etapele de verificare pînă la Guadalajara, meciurile apropiate cu reprezentativele Republicii Federale a Germaniei și Franței, din luna aprilie.

Poate că o chemare la ordine a selecționabililor ar fi utilă, prilej de a arăta acelora care mai reținînotiunea de **senator de drept** că lotul larg de 40 de selecționabili nu este numai o formulă birocratică.

RADIOGRAFIA ETAPEI A 17-A

POLITEHNICA-FARUL 2-1 (1-1)

AU MARCAT : Contardo (min. 15 din 11 m și min. 83) și Sasu (min. 19 din 11 m).

STADIONUL „23 AUGUST", spectatori 6.000, teren alunecos, timp ploios.

POLITEHNICA : Constantinescu 9 — Pal 5, Ianul 9, Alecu 7, Romilă 7 — Alloaiei 6 (min. 61 : Andrioaie 6); Contardo 8 — Marica 6, Goleac 6, Moldoveanu 10, Simionaș 6 (min. 46 : Incze 5).

FARUL : Ștefănescu 8 — Antonescu 5, Stoica 6, Mareș 7, Pleșa 7 — Koszka 8, Tănase 7 — Sorin Avram 7 (min. 63 : Constantinescu 6), Sasu 9, Tufan 6, Kallo 5 (min. 46 : Ologu 6).

A ARBITRAT : C. Petrea (București) nota 8.

MOLDOVEANU ȘI SASU — CEI MAI BUNI DE PE TEREN

Cu toată starea proastă a terenului, jucătorii au făcut adevărată risipă de energie. Acționînd cu dîrzenie, ei au desfășurat un joc echilibrat și spectaculos. Ce-i drept, doi dintre jucători, mult prea înfierbîntați, au depășit limitele regulamentului : Pal pentru lovire intenționată și Stoica pentru repetate gesturi nesportive au fost eliminați pe bună dreptate din joc. Politehnica forțează de la început și în min. 6 și 10 Moldoveanu — cel mai bun de pe teren — șutează periculos. Contraatac constănțean și Constantinescu plutește în aer culegînd mingea de pe capul lui Tufan. Degajare lungă la Marica, în min. 15, acțiune personală, pasă în adîncime către Contardo, faultat de Mareș în interiorul careului, și penalti transformat de atacantul ieșean. Patru minute mai tîrziu, Sasu execută o lovitură liberă. Stoica încearcă să intercepteze mingea, dar este jenat de apărătorii adverși și arbitrul acordă cu destulă ușurință 11 m. Sasu înscrie. În continuare, Ștefănescu intervine curajos în min. 23, 25 și 42. La reluare, Farul acționează mult mai lucid. Se apără organizat și declanșează prin Sasu contraatacuri extrem de periculoase. În această perioadă Ianul și Constantinescu intervin magistral, destrămînd în ultimă instanță atacurile oaspeților. Golul victoriei se produce în min. 83. Moldoveanu îl depășește pe Antonescu, centrează puternic la semiînălțime și Contardo înscrie plasat. (GH. N.).

La tineret-rezerve 3—1 (1—0)

AU MARCAT : Iordache (2) și Dănilă, respectiv Iliescu (autogol).

POLITEHNICA : Cîzic — Iliescu, Grigore, Moldoveanu, Sofian — Gavrilă, Anton — Costăchescu, Ștefănescu (Duțu), Iordache, Dănilă.

FARUL : Popa — Zotescu, Tîlvescu, Morăraș, Simion — Botea, M. Kallo — Giriș, Badea, Biliboacă, Giurgiu (Toma).

ARBITRU : V. Popa (Iași).

C.F.R. CLUJ-JIUL 2-0 (2-0)

AU MARCAT : Ionescu (min. 13) și Soo (min. 21).

STADIONUL Municipal ; timp rece, noros ; teren moale ; circa 10.000 de spectatori.

C.F.R. : Mărculescu 8 — Costea 7, Soos 9, Dragomir 7, Cojocaru 8 — Roman 7, Stăncel 8, Soo 8, Tegean 7, Ionescu 8, Petrescu 8.

JIUL : Stan 7 — Talpai 7, Georgevici 6, Georgescu 6, Popescu 5 — Popa Remus 7, Marinescu 5 (min. 35 : Sandu 6) — Peronescu 8, I. Constantin 8, Cotormani 6 (min. 61 : Libardi 6), Naidin 7.

ARBITRU : Gh. Limona (București) — nota 8.

FEROVIARII AU JUCAT „CA LA CARTE"

Indiscutabil, feroviarii clujeni se prezintă în acest sezon ca o echipă de mîna întîi. Vrînd să demonstreze că victoria de la Tg. Mureș n-a fost întîmplătoare, ei au început jocul cu Jiul „în trombă". Circulația rapidă de balon, „un-doi"-urile (Stăncel — Soo, Soo — Petrescu, Ionescu — Petrescu), schimbările derutante ale direcțiilor de atac, marcajul atent în apărare, unde veteranul Soos a fost un adevărat „libero", au pus la mare caznă pe elevii conduși de Ozon. Jucînd de o asemenea manieră, punctele nu s-au lăsat așteptate. În min. 13 se înscrie, poate, cel mai frumos gol al campionatului : Țegean centrează de pe partea stîngă, Ionescu reia fulgerător cu capul în bară, mingea este șutată apoi violent de către Petrescu, portarul Stan respinge printr-un șpagat la Ionescu care de data aceasta nu mai greșește. După 8 minute este rîndul lui Petrescu să centreze precis la Soo care trimite cu capul în plasă. Clujenii joacă foarte bine. Oaspeții ies și ei la atac. În min. 33 Naidin nimerește bara. La reluare, jocul se echilibrează. Ion Constantin, Peronescu și Naidin se apropie tot mai des de poarta gazdelor punînd, în cîteva rînduri, la grea încercare pe portarul Mărculescu. Jiul forțează în final, dar feroviarii, cu calmul unei echipe versate, spulberă totul. (S.T.)

La tineret-rezerve 4—2 (1—1)

AU MARCAT : Naghi, Mihai, Manu, Deceanu, pentru clujeni, David și Dobrescu.

C.F.R. : Lenghel — Crecan, Deceanu, Gavrilă, Manu — Boltan, Damian (Balint) — Al. Vasile, M. Popescu, Naghi (M. Liviu), Mihali.

JIUL : Tudora — Nemet, Minarcic, Dobrescu, Morotu — Nădășan, Tiniș — David, Budai, Diaconescu, Mihăilescu.

ARBITRU : Tiberiu Gabor (Cluj).

DINAMO București-„U" Cluj 1-2 (0-0)

AU MARCAT : Uifăleanu (min. 64), D. Popescu (min. 68), Adam (min. 77).

STADIONUL Dinamo ; teren moale ; timp ploios ; spectatori aproximativ 10.000.

DINAMO : Coman 6 — Ștefan 6, Ghergheli 8, Pîrvu 5, Deleanu 6 — Sălceanu 6, Both 7 (min 66 : Cheran 6) — Pîrcălab 8, Nunweiller R. 7, Frățilă 7, Lucescu 7 (min. 39 : Doru Popescu 6).

„U" CLUJ : Moldovan 9 — Crețu 7, Pexa 8, Solomon 8, Cîmpeanu 4 (pentru durități) — Anca 6, Neșu 5 — Oprea 5 (min. 72 : Bungău), Uifăleanu 6, Adam 7, Barbu 5 (min. 65 : Munteanu 5).

ARBITRU : N. Cursaru (Ploiești) nota 5.

DOUĂ CONTRAATACURI, DOUĂ PUNCTE !

După cîteva minute de joc echilibrat, dinamoviștii pun stăpînire pe joc și își creează numeroase situații de gol la poarta adversă. Pe rînd însă, Frățilă, de două ori, Both și Pîrcălab ratează situații bune de gol, iar portarul clujean intervine salvator la șuturi-bombă ale atacanților adverși. În min. 35 Lucescu este faultat clar în careu de către Solomon, dar arbitrul nu acordă lovitura de la 11 m care s-ar fi cuvenit. După pauză, Dinamo domină autoritar, dar clujenii se apără cu 8—9 oameni, cu vădită intenție de a menține rezultatul egal. Ei contraatacă rar ; de fiecare dată însă, aceste acțiuni sînt periculoase tocmai pentru că bucureștenii, preocupați exclusiv de atac, neglijează apărarea. La un asemenea atac, Adam trece de Ștefan, centrează la Uifăleanu și acesta înscrie. După 4 minute, la un corner, Doru Popescu reia cu capul, egalînd. Dinamo atacă acum și mai dezlănțuit, dar fără luciditate. După ce Ghergheli și Frățilă ratează mari ocazii, iar Moldovan are alte intervenții salvatoare, Sălceanu șutează în bară. Din nou dinamoviștii sînt surprinși pe un contraatac, Pîrvu greșește copilărește servindu-i mingea în picior lui Uifăleanu, acesta pasează lui Adam și... 2—1, rezultat care nu corespunde raportului de forțe de pe teren, dinamoviștii dominînd 80 de minute din cele 90 ale meciului. (R. U.).

La tineret-rezerve 0—1 (0—0)

A MARCAT : Pripici.

DINAMO : Cavai — Petrică (S. Mocanu), Drăgan, Crăciunescu, Petre Nicolae — Poenaru, D. Mocanu — Sandu, Petre Gheorghe, Petre Victor (Gungiu), Haidu.

UNIVERSITATEA : Ștefan — Ielciu, Mihăilă, Fanea, Codreanu — Sudi, Lică — Pripici, Nichiti, Iordache, Coman.

ARBITRU : Al. Grigorescu (București).

U.T.A.-STEAUA 2-1 (1-0)

AU MARCAT : Fl. Dumitrescu (min. 5 și 84) și Pantea (min. 85).

STADIONUL U.T.A. ; spectatori 15.000 : teren moale ; timp umed.

U.T.A. : Gornea 7 — Birău 7, Lereter 7, Pojoni 8, Broșovschi 9 — Petescu 8, Axente 8 — Moț 7, Dembrovschi 5 (min. 77 : Sima), Domide 9, Fl. Dumitrescu 10.

STEAUA : Suciu 8 — Cristache 6, Sătmăreanu 6, Hălmăgeanu 8, (min. 66 : Ciugarin 6), Vigu 7 — Negrea 7, Voinea 8 — Pantea 8, Tătaru 8, Ștefănescu 7, Manea 5 (min. 46 : Crăiniceanu 6).

ARBITRU : Otto Anderco (Satu Mare) nota 8.

UN MECI DE SUCCES

Două echipe cu mentalitate și posibilități fotbalistice asemănătoare (joc deschis, curat, tehnic). U.T.A. și Steaua, au furnizat o dispută mai mult decît agreabilă. Cel puțin, primul sfert de oră, a fost excelent : pase exacte, manevre dibace, incursiuni ofensive. În min. 5 de altfel, Fl. Dumitrescu lansat exact de Axente, a țîșnit printre Cristache și Sătmăreanu, ducîndu-se irezistibil spre gol. Simțind pericolul, Cristache s-a mobilizat ulterior, păzindu-și de aproape adversarul, dar forma excepțională a extremei arădene i-a asigurat pînă în final o superioritate netă și convertită în potențialul general al echipei sale. Steaua a replicat bine, pistonînd mereu spre poarta lui Gornea (menționi pentru Voinea, Pantea și Tătaru) și poate că lucrurile ar fi luat altă întorsătură dacă Ștefănescu n-ar fi ratat din poziții superfavorabile două ocazii (min. 32 și 39). În ciuda terenului greu, dinamismul disputei și frecvența atacurilor se mențin și în a doua repriză. În min. 63 „triunghiul de oțel" al U.T.A.-ei (Axente — Domide — Dumitrescu) a mai creat o fază rapidă și exactă, finalizată de șutul puternic dar puțin peste poartă al ultimului. În min. 84 Fl. Dumitrescu driblează succesiv patru adversari aruncînd apoi mingea în plasă. Peste un minut însă, Pantea va reduce din handicap. (I. C.).

La tineret-rezerve 1—2 (1—1)

AU MARCAT : Doba, Vlad și Grigore.

U.T.A. : Bătrîna (Suciu) — Drăucean, Kiss, Bodea, Czako — Naghi (Pecican), Rusu (Dobai) — Tușa (Mitran), Ianca, Pocoznai, Doba.

STEAUA : Purcaru (Matache) — Rotaru, Deheleanu, D. Nicolae, Sameș — Mirăuță, Naom — Covaci, Grigore (Stoica), Culda, Vlad.

ARBITRU : Traian Cruceanu (Arad).

F.C. ARGEȘ-A.S. ARMATA 1-0 (0-0)

A MARCAT : Roșu (min. 67).

STADIONUL „1 Mai" ; teren moale, mustind de apă ; timp ploios ; spectatori aproximativ 10 000.

F.C. ARGEȘ : Niculescu 7 — Pigulea 7, Barbu 8, Vlad 9, Ivan II 8 — Prepurgel 5, Roșu 8, Nuțu 5 (min. 86 Circiumărescu) — Radu 8, Dobrin 6, Jercan 7.

A.S.A. : Bay 9 — Șleam 8, Sölösi 7 (min. 30 Siko 7), Dondoș 8, Hajnal 9 — Dodu 7, Toth 8 — Caniaro 9, Naghi 5, Ciutac 6, Nistor 4 (min. 83 Trăznea).

ARBITRU : I. Ritter (Timișoara) nota 9.

O LUPTĂ DRAMATICĂ

F. C. Argeș atacă din primul minut, obligînd pe Ciutac, Hajnal et comp. să-și stringă rîndurile. Ofensiva gazdelor pare însă haotică, debusolată. Cu toate acestea, în minutele 15 și 17 (Roșu), 20 (Radu, bară) și mai ales 42 (Dobrin) se ratează ocazii favorabile de a deschide scorul. De partea cealaltă, în ultimul minut al reprizei, Nistor irosește o excelentă centrare a lui Caniaro. Zece minute după reluare jocul lîncezește puțin, pentru a se dezlănțui apoi cu și mai mare pasiune, oferind asistenței unele faze de-a dreptul dramatice. După ce Pigulea „scoate" de lîngă bară o minge trimisă cu capul de Dodu (min. 59), Naghi reia, din careu, insuficient de tare, o centrare bună, servită de Siko (min. 64). Repusă în joc de la poarta gazdelor, mingea pornește pe traiectoria golului : Niculescu — Barbu — Vlad — Dobrin (lateral stînga) — din nou Vlad — Roșu, șut din marginea careului mare în colțul sting al porții lui Bay. În min. 77 Caniaro scapă de Barbu și pornește în cursă solitară spre egalare, dar ratează din careu. A.S.A. se desface ca o armonică, atacă, Naghi șutează în bară, Ciutac reluînd afară. Faza, identică, dar cu alți pioni, se repetă, imediat la poarta oaspeților (șut în bară Dobrin, reluare peste poartă Roșu) punînd punct unei partide deosebit de atractive. (L. D.).

La tineret-rezerve 0—2 (0—1)

AU MARCAT : Fazekas și Cîrstea (autogol).

F.C. ARGEȘ : Podaru — Anghelina, Gh. Marcel, Cîrstea, Din Aurel — Basarabescu, Tudor Marin (Rădulescu) — Ion Marin (Gh. Marin), Stan, D. Ștefan, Țurcan.

A.S.A. : Covaci — Aldea, Șomfăleanu (Pop), Ispir, Czako — Siclodi, Macai — Horvath, Fazekaș, Varadi, Mocanu.

ARBITRU : Ion Chilibar (Pitești). Meciul s-a jucat la Topoloveni.

PETROLUL-RAPID 2-0 (1-0)

AU MARCAT : Cotigă (min. 28) și Dincuță (min. 46).

STADIONUL Petrolul ; timp rece și ploios ; teren moale ; spectatori aproximativ 15.000.

PETROLUL : M. Ionescu 8 — Gruber 8, Bădin 9, Florea 8, Mocanu 9 — Juhasz 10, Crîngașu 9 — Dincuță 10, Grozea 8, Cotigă 8, Moraru 9.

RAPID : Răducanu 9 — Ștefan 7, Lupescu 8, Dan 7, Greavu 7 — Angelescu 7, Dumitru 7 — Petreanu 8, Mazurachis 7 (min. 46 : Strat 6), Neagu 8, Codreanu 7.

ARBITRU : Sever Mureșan (Turda) nota 9.

FĂRĂ DREPT DE APEL

Partida de la Ploiești, socotită prin prisma mizei jocului și a valorii echipelor, derbiul etapei, și-a justificat întrutotul interesul și așteptările confirmînd cu acest prilej — mai ales în condițiile unui teren deosebit de greu — buna pregătire a jucătorilor celor două formații, angajate într-o dispută deschisă, dinamică și spectaculoasă. Gazdele — cu un plus de vigoare, hotărîre dar mai ales luciditate în finalizarea acțiunilor — beneficiind de forma de zile mari a „careului magic" Juhasz — Crîngașu — Dincuță — Moraru și-au adjudecat o victorie prețioasă și pe deplin meritată, la capătul unui joc care adeseori a avut darul să ne readucă în memorie imaginea din anii de glorie ai fotbalului ploieștean. Cele două goluri ale întîlnirii semnate de Cotigă și Dincuță — rod al unei remarcabile activități colective a jucătorilor petroliști în atac — au concretizat, de fapt, superioritatea de necontestat a elevilor conduși de cuplul Cernăianu — Marinescu și au marcat, putem spune, o reușită încercare de reconsiderare a spiritului ofensiv tradițional echipei ploieștene etalat de astă dată fără economie, în acțiuni de mare rafinament tactic și — cu atît mai prețios — în fața unui adversar de certă valoare. (M. I.).

La tineret-rezerve 1—0 (0—0)

A MARCAT : Niculescu

PETROLUL : Constantinescu — Berindei, Spiridon, Tudor, Diceanu — Kozarek, Alexiu — Dragomir, Niculescu, Sfîrlogea, Ciucu.

RAPID : Rămureanu — Ionescu, Iordan, Moraru, Prisăcăreanu — M. Stelian, Mărdărescu — Nedelea, Strat II (Tal), Adam, Ioniță.

ARBITRU : Vasile Neacșu (Ploiești)

STEAGUL ROȘU-DINAMO Bacău 2-1 (2-1)

AU MARCAT : Ivăncescu (min. 20 din penalti) și Necula (min. 36) pentru gazde, Ene Daniel (min. 25) pentru oaspeți.

STADIONUL Tineretului ; teren desfundat ; vreme rece, noroasă ; 10.000 spectatori.

STEAGUL ROȘU : Adamache 6 — Ivăncescu 8, Jenei 7, Olteanu 6, Rusu 6 — Pescaru 6, Cadar 7 — Necula 7 (min. 77 : Drăgoi), Florescu 7, Balint 8 (min. 77 : Jamaischi), Gyorfi 6.

DINAMO : Ghiță 6 — Comănescu 5, Nedelcu 8, Velicu 7, Kiss 4 (min. 46 : David 8) — Vătafu 8, Duțan 6 — Pană 7, Dembrovschi 7, D. Ene 8, Băluță 5.

ARBITRU : V. Pădureanu (București) nota 8.

O PARTIDĂ DEOSEBIT DE ATRACTIVĂ

Meci disputat sîmbătă, scutit de ploaie, însă pe un teren moale, desfundat de jocul din deschidere al echipelor de tineret.

O partidă deosebit de atractivă, neașteptat de valoroasă. Replica viguroasă a dinamoviștilor a pus la încercare echipa brașoveană care a învins cu dificultate și se poate considera avantajată de rezultatul final în comparație cu fizionomia întîlnirii. Dinamo Bacău a realizat un excelent presing, a beneficiat de opt cornere (Steagul roșu numai trei), însă a fost slabă la finalizări. Scorul a fost deschis de Steagul roșu în urma executării unei lovituri de la 11 m acordată just de arbitru pentru faultul în careu comis de Vătafu asupra lui Gyorfi. Șutul lui Ivăncescu l-a păcălit pe Ghiță care s-a aruncat în partea opusă. A egalat Ene Daniel. El a speculat greșeala lui Adamache de a fi scăpat mingea din mînă la un șut al lui Pană. Victoria a fost asigurată de Necula, care, la o centrare a lui Balint a trimis mingea cu capul în plasă, făsîndu-i cu gura căscată pe Kiss și Ghiță, neatenți, surprinși de fază. După pauză, deși nu s-a mai înscris, jocul a fost animat. Necula și Balint au fost înlocuiți din cauza accidentării. (A. C. N.).

La tineret-rezerve 0—1 (0—0)

A MARCAT : Sănăuceanu (min. 86)

STEAGUL ROȘU : Drăgănoiu — Lupuțan, Gălmeanu, Petrică, Golanu — Hetrea, Nica (Militaru) — Șerbănoiu, Iambor (Turbeanu), Horoviț, Iordache.

DINAMO : Fugaciu — Bogdan, Naumcef, Tănăsache, MagHiar — Hriței, Cernat — Mioc (Pruteanu), Traian Popescu, Sănăuceanu, Gal (Mioc).

ARBITRU : Niculae Iliescu (Brașov).

CLASAMENTUL GOLGETERILOR

12 goluri : Tătaru (Steaua)

11 goluri : Neagu (Rapid), Voinea (Steaua) — 3 din 11 m

10 goluri : Dumitrache (Dinamo București) — 1 din 11 m

9 goluri : Oblemenco („U" Craiova) — 1 din 11 m, D. Ene (Dinamo Bacău)

8 goluri : Dobrin (F. C. Argeș)

7 goluri : Györfi (St. roșu), Domide, Lereter (U.T.A.), Nuțu (F. C. Argeș) — 1 din 11 m, Dembrovschi (Dinamo Bacău) — 1 din 11 m, Sasu (Farul) — 1 din 11 m.

6 goluri : Florescu (St. roșu), Adam („U" Cluj) — 1 din 11 m, Sălceanu (Dinamo București), Peronescu (Jiul), Creiniceanu (Steaua).

5 goluri : Oprea („U" Cluj), Radu (F. C. Argeș), Soo (C.F.R.), Tufan (Farul), Naghi (A.S.A.), Moldoveanu, Cuperman (Politehnica) — 1 din 11 m, Grozea — 4 din 11 m, Dincuță (Petrolul), Lupescu (Rapid).

ETAPA VIITOARE, LA 22 MARTIE

RAPID București — F. C. ARGEȘ Pitești, arbitru : **N. Rainea — Birlad** (Const. Costică — București)

CRIȘUL Oradea — U. T. Arad, arbitru : **Em. Vlaiculescu — Ploiești** (St. Patkos — Oradea)

DINAMO Bacău — DINAMO București, arbitru : **I. Rus — Tg. Mureș** (Ad. Macovei — Bacău)

„U" Cluj — POLITEHNICA Iași, arbitru : **C. Bărbulescu — București** (R. Sabău — Cluj).

A.S.A. Tg. Mureș — PETROLUL Ploiești, arbitru : **Z. Drăghici — Constanța** (P. Vamoș — Tg. Mureș).

JIUL Petroșani — ST. ROȘU Brașov, arbitru : **C. Ghemingian — București** (N. Găman — Simeria)

STEAUA București — C.F.R. Cluj, arbitru : **I Ritter — Timișoara** (I. Hrisafi — București)

FARUL Constanța — „U" Craiova, arbitru : **A. Bentu — București** (Nicolau Stavru — Constanța)

În paranteze : arbitrul jocului de tineret-rezerve.

CLASAMENTUL LA TINERET — REZERVE

1. CRIȘUL Oradea	16	14	1	1	31—11	58,5
2. Dinamo Bacău	17	11	1	5	40—19	54
3. Dinamo București	17	11	0	6	36—15	51
4. „U" Cluj	17	9	2	6	25—21	41,5
5. U. T. Arad	17	6	6	5	29—19	38,5
6. Steaua București	17	7	4	6	23—24	36,5
7. Farul Constanța	17	6	5	6	23—27	34,5
8. Petrolul Ploiești	17	7	4	6	18—19	34
9. St. roșu Brașov	17	5	5	7	21—23	30,5
10. Jiul Petroșani	17	6	2	9	21—31	30,5
11. A.S.A. Tg. Mureș	17	5	4	8	22—32	30
12. „U" Craiova	16	5	5	6	19—20	29,5
13. Politehnica Iași	17	6	2	9	19—27	29,5
14. C.F.R. Cluj	17	3	6	8	19—30	24,5
15. Rapid București	17	4	3	10	13—25	21,5
16. F. C. Argeș Pitești	17	3	4	10	12—28	19

BUCUREȘTI. Portarul studenților clujeni blochează cu siguranță balonul, făcînd inutil plonjonul spectaculos al lui Radu Nunweiller (Dinamo București — „U" Cluj 1—2)

Foto : IONEL BARBIERU

DIVIZIONARELE „A" ÎNTRE DOUĂ ETAPE

O ȘI MAI ACERBĂ LUPTĂ CU NATURA. Așteptam o duminică mai blîndă, mai... fotbalistică și ea a venit mai crudă decît sora ei din prima etapă. Ploaie aproape în toate orașele-gazdă, ploaie densă, transformînd terenurile în neprimitoare **foste** supratețe cu gazon. Jucătorii au primit cu pieptul deschis această luptă cu natura. De peste tot am primit mărturii că au existat foarte puțini în grupul celor învinși de... noroi. Cheltuind de două ori mai multe forțe, făcîndu-se că nu simt umezeala și noroiul pătrunse din belșug în echipamentul lor sumar, fotbaliștii ne-au oferit, cu generozitate și mult spirit de sportivitate, o etapă în netă ascendență sub raportul valorii tehnice.

CE A FOST...

● Jocuri frumoase, peste nivelul etapei precedente ● Randament scăzut al titularilor din lot ● Surpriza etapei, la București.

SPECTACOLE APLAUDATE APROAPE PESTE TOT. Simbătă, la Brașov, duminică la Pitești, la Arad, la Iași (mai ales în prima repriză), la Ploiești și la Cluj, deci o evasi-unanimă constatare, spectatorii n-au avut regrete pentru zecile de minute petrecute în ploaie și în vînt, cu întregul arsenal de rigoare (umbrele, fulgarine plus recuzita de iarnă). Au urmărit meciuri echilibrate, cursive, cu reușite de tehnică individuală surprinzătoare față de starea terenurilor. Învinșii s-au predat greu; chiar și în meciul cu, aparent, cel mai categoric scor al etapei, la Ploiești, partida nu s-a „rupt" nici un moment. Petrolul a luptat cu generozitate, Rapidul n-a depus nici o clipă armele, încercînd totul pînă în ultimele minute.

„MEXICANII" SE ȚIN ÎN UMBRĂ, ASPIRANȚII SÎNT AMBIȚIOȘI. Constatarea, prilejuită și de prima etapă, anume că jucătorii din lotul reprezentativ se reacomodează dificil cu campionatul, s-a accentuat. Destul de rare au fost cazurile în care să fie evidențiați membrii caravanei braziliene. În schimb, cei mai tineri, eșalonul al doilea al lotului, își împinge cu dîrzenie reprezentanții înainte. Dar, subiectul acesta este tratat în rînduri special dedicate lui, o pagină mai încolo.

SE ACCENTUEAZĂ ASALTUL PITEȘTI-CRAIOVA. Rezultatele de duminică au lucrat pentru „combinata" **F. C. Argeș — Universitatea Craiova**, acest **duo**, anticipat ca principal adversar al formațiilor bucureștene aflate în fruntea clasamentului (tot un cuplu, **Rapid — Dinamo București**), de toamnă. A doua etapă a returului a adus o întărire a asaltului celor două reprezentante ale provinciei asupra poziției liderului, rămas singur (**Dinamo București** a fost depășit de formațiile din Pitești și Craiova). Unsprezecele studenților craioveni este chiar, teoretic discutînd, la egalitate de puncte cu giuleștenii fiindcă are un meci mai puțin jucat și acela va avea loc pe teren propriu (cu **Crișul**). Etapa de duminică a turnat deci sare și piper asupra frumoasei și interesantei întreceri din fruntea clasamentului.

„FANTASTICA AVENTURA" A UNIVERSITĂȚII CLUJ la București. Dintr-o echipă venită cu multe necazuri și neînțelegeri în sînul ei, puțin convinsă că poate realiza ceva pe stadionul din șoseaua **Ștefan cel Mare**, formația alb-negrilor clujeni a devenit marea revelație a etapei. Un joc energic, grupat în apărare și contraatacuri **„made Internazionale"**, i-au oferit două puncte care o despăgubesc pentru semi-eșecul din fața **Universității Craiova**. Lipsiți fotbalul de aceste „rezultate zguduitoare" și-l veți ucide! Ce-ar fi fotbalul fără asemenea surprize?...

Eftimie IONESCU

JOCUL REZULTATELOR etapei precedente a nivelat oarecum punctajul clasamentului. O singură remarcă: locurile 1 și 10 sînt despărțite doar de patru puncte. Și patru puncte sînt citeodată atît de precare, încît o echipă cum e Dinamo București le poate pierde, pentru ca o alta (o numim pe C.F.R. Cluj) să le cîștige, în numai două etape consecutive.

Următoarea, cea de a 18-a, va aduce la rîndu-i consecințele ei neașteptate.

TREI ECHIPE GAZDĂ JOACĂ ÎN DEPLASARE. Din motive binecunoscute Rapid, Dinamo Bacău și A.S.A Tg. Mureș vor juca

...CE VA FI?

● Rapid, din nou protagonist de derbi ● Trei meciuri pe terenuri neutre! ● C.F.R. Cluj (4 puncte în retur) vine la București.

pe terenuri străine. Prima va tranșa locul de onoare al clasamentului înfruntînd pe F. C. Argeș. Aruncîndu-și ochii pe cifrele clasamentului, F. C. Argeș a intuit desigur că, indiferent de scor, victoria o va avansa pe locul întîi. Dar F. C. Argeș n-a convins după 180 de minute ale returului și veleitățile ei de fruntașă nu vor putea fi sprijinite decît de un salt valoric care de obicei se face pe piciorul de bătaie... al lui Dobrin. Dinamo Bacău întîlnește o echipă (Dinamo București) încă debusolată de dificultățile reale în alcătuirea echipei. Accidentările recente ale lui Nunweiller IV, Dumitrache și Lucescu, șocul psihologic al debutului de rău augur în returul campionatului, sînt obstacole noi pe care această echipă, cu atîția internaționali, va trebui să le surmonteze.

În ce privește duelul ASA — Petrolul, prima va aborda meciul de pe poziția că nu mai are ce pierde, iar secunda că nu-și poate permite să trateze ușor nici-o partidă.

CURSA DE EVADARE? Învinsă merituoasă la Arad, Steaua va primi vizita lui C.F.R. Cluj, echipa-surpriză (care fuge atît de repede de retrogradare). a dr. Rădulescu. C.F.R. Cluj, cu o nouă concepție de joc (cu libero) și cu un nou portar (Mărculescu), va miza mult pe forța sa defensivă reajustată. Odihnită oricum, căci duminică nu a jucat, echipa Crișului va aborda meciul cu U.T.A. cu mentalitatea proprie echipei aflate în zonele încinse ale clasamentului. Deviza Crișului va fi „victorie". Opoziția U.T.A.-ei va însemna, bănuim, „valoare", dacă ar fi să judecăm după partida excelentă făcută în compania Stelei. La Cluj, Politehnica Iași va face o nouă încercare de a acumula puncte. Condiția ei actuală este gravă și ieșenii vor arunca iar în joc toată dîrzenia de care sînt capabili. Dar „U" Cluj este o echipă tehnică și deconectată după victoria surprinzătoare de la București. „U" Craiova este obișnuită cu meciurile în deplasare, Constanța este oricum mai aproape decît... Iran, Dar Farul simte în ceafă suflarea ultimelor clasate, în efortul lor de autodepășire.

ȘI UN MECI „NEUTRU". Jiul — Steagul roșu este un meci între două echipe de mijlocul clasamentului și tocmai de aceea s-ar putea ca spectacolul să depășească nota de mijloc. Jiul are, în orice caz, ascendentul moral al victoriei din turul campionatului.

O etapă, deci, cu meciuri echilibrate care va sta, credem, sub semnul dublu al luptei aspre (sperăm și sportive) și pentru mărire și pentru supraviețuire în prima divizie.

Ion CUPEN

CLASAMENT	Puncte	MECIURI			GOLURI			
		ACASĂ	AFARĂ	TOTAL	ACASĂ	AFARĂ	TOTAL	DIFERENȚA
1. **RAPID** București	22	8 7 1 0	9 2 3 4	17 9 4 4	18— 7	7—10	25—17	+ 8
2. **F.C. Argeș** Pitești	20	8 7 0 1	9 1 4 4	17 8 4 5	23— 7	10—15	33—22	+11
3. **„U"** Craiova	20	8 6 2 0	8 1 4 3	16 7 6 3	17— 6	6—11	23—17	+ 6
4. **Dinamo** București	19	9 7 0 2	8 2 1 5	17 9 1 7	24—10	7—12	31—22	+ 9
5. **St. roșu** Brașov	19	9 8 0 1	8 1 1 6	17 9 1 7	22— 8	3—18	25—26	— 1
6. **„U"** Cluj	18	9 3 5 1	8 2 3 3	17 5 8 4	13— 8	10—11	23—19	+ 4
7. **U. T.** Arad	18	9 7 2 0	8 1 0 7	17 8 2 7	18— 6	7—20	25—26	— 1
8. **Jiul** Petroșani	18	8 7 1 0	9 1 1 7	17 8 2 7	13— 3	9—21	22—24	— 2
9. **Dinamo** Bacău	18	8 6 2 0	9 1 2 6	17 7 4 6	16— 6	9—22	25—28	— 3
10. **Steaua** București	17	8 5 1 2	9 2 2 5	17 7 3 7	27—10	12—14	39—24	+15
11. **Petrolul** Ploiești	16	9 6 3 0	8 0 1 7	17 6 4 7	14— 6	4—13	18—19	— 1
12. **Farul** Constanța	16	9 6 1 2	8 1 1 6	17 7 2 8	17— 8	4—17	21—25	— 4
13. **C.F.R.** Cluj	15	8 5 2 1	9 1 1 7	17 6 3 8	9— 4	7—22	16—26	—10
14. **Crișul** Oradea	14	9 5 1 3	7 1 1 5	16 6 2 9	15—12	8—19	23—31	— 8
15. **Politehnica** Iași	12	8 5 2 1	9 0 0 9	17 5 2 10	14— 5	5—18	19—23	— 4
16. **A.S.A.** Tg. Mureș	8	8 3 2 3	9 0 0 9	17 3 2 12	9— 5	3—26	12—31	—19

CONFIDENȚE

● **Obligat să stea în tribună (fiind suspendat), antrenorul Șerban Justin se agita ca un leu în cușcă la meciul cu Farul. Pentru a-i crea... spațiul necesar, spectatorii din jur s-au mutat cu cîțiva metri lateral lăsînd băncile goale împrejurul lui. Rău e să fii sancționat.**

● **Acum, cînd F. C. Argeș luptă pentru titlu, un singur jucător e nemulțumit la clubul piteștean: Țurcan. Mai de mult, adică de vreo cîteva luni, și-a manifestat dorința de a pleca la o altă echipă, fiind solicitat și de Oțelul Galați.**

— Am 29 de ani și în prima echipă nu cred că voi mai putea juca. Iar la tineret mă fac de rîs în mijlocul unor puști de 17—18 ani...

● **Titus Ozon înainte de meci avea mîinile reci ca gheața.**

— Așa sînt eu, trăiesc prea mult fotbalul!

După meci, încălzit de-a binelea, mărturisea sincer și fără urme de tristețe:

— O adevărată revelație, această echipă ceferistă. Și pentru că îmi place spectacolul, nu mă pot abține de a felicita pe antrenorul ei, dr. Rădulescu.

● **Ianul, fundașul echipei Politehnica a dovedit cu prisosință și în meciul cu Farul că merită să poarte cu cinste banderola de căpitan al echipei. De fiecare dată cînd s-a produs vreo neînțelegere printre jucători, el a fost acela care a căutat să calmeze spiritele, strîngînd cu sinceritate mîna adversarilor.**

● **Conducerea secției de fotbal U.T.A. se pare că încă n-a aflat că recuzările de arbitri pot fi făcute la F.R.F. înainte de începerea sezonului. Numai așa se explică de ce a recuzat telegrafic pe arbitrul O. Anderco în preziua meciului cu Steaua. Bineînțeles că cererea arădenilor n-a fost luată în considerare. Iar O. Anderco a condus bine.**

● **Libardi, după o absență îndelungată, datorită satisfacerii stagiului militar, a reapărut în echipa „alb-negrilor" din Valea Jiului. Nu a jucat decît ultimele 29 de minute, mulțumitor. „O să revin repede la forma mea. Poate... Dar mai bine să lăsăm. Mai mult ca sigur că Libardi să gîndește la o viitoare selecționare. Să fie într-un ceas bun!**

C. TEAȘCĂ A PLECAT DE LA F. C. ARGEȘ

Antrenorul C. Teașcă a părăsit din nou echipa F.C. Argeș. Duminică, nu se afla la stadion, conducătorii clubului precizîndu-ne că și-a depus carnetul de antrenor în urma sancțiunii primite din partea F.R.F. !...

Înainte de... divorț, Teașcă a prezis o înfrîngere sigură a argeșenilor în partida de a doua zi cu A.S.A. Tg. Mureș. Numai că foștii lui elevi au ținut, cu orice preț, să-l contrazică.

● Redutabilul cuplu de atacanți centrali ai Politehnicii, **Lupulescu—Cuperman** privea cu dezamăgire desfășurarea partidei cu Farul, din tribună. Motivul? **Lupulescu** este suspendat pe trei etape, iar **Cuperman** traversează o perioadă de formă slabă.

● În legătură cu absența lui **Lică Nunweiller** din echipa Dinamo București. El nu s-a accidentat la Petroșani, cum s-a crezut, ci la... Sibiu, în meciul de verificare cu C.S.M. În jocul cu Jiul i s-a agravat întinderea musculară suferită și de aceea a devenit inapt pentru duminica trecută.

● Observatorului federal **Gheorghe Ola** i-au plăcut, din meciul C.F.R. Cluj—Jiul, doi jucători, anonimi pînă acum, am spune noi. Portarul **Mărculescu** și fundașul **Cojocaru**. Primul are liniștea și reflexele regretatului și talentatului **Crișnic**, iar secundul, o anticipație și o decizie la deposadări ca și faimosul **Farmati**.

● În meciul de tineret-rezerve **Politehnica—Farul**, desfășurat pe un teren ce semăna cu o mlaștină, un tînăr **jucător** ca un spiriduș, dribla, pasa și puncta cu o dezinvoltură demnă de invidiat. **Talentatul fotbalist**, realizator a două **splendide** goluri, este fiul antrenorului **Traian Iordache** de la centrul de copii și juniori Politehnica Iași, care s-a ocupat **personal** de pregătirea fiului său.

● **Eveniment pentru Pantea (Steaua) i duminică a înscris primul său gol din actualul campionat. Faptul că l-a marcat în poarta fostei sale echipe este o simplă coincidență. Dar de ce o fi așteptat atîtea etape acest atacant, care promitea o frumoasă carieră sportivă, și în care se puseseră multe speranțe?...**

Etapa văzută de NEAGU RĂDULESCU

CEI TREI MUȘCHETARI

Pentru o etapă, frați de suferință.

F. C. ARGEȘ — A.S.A.

Repede, băieți, e pe Roșu!

DIVIZIA NAȚIONALĂ „A"

PLOIEȘTI Răducanu, Dan, Lupescu și compania au înclinat steagul. 1—0 pentru Petrolul. Cotigă, autorul primului gol este pur și simplu sufocat de îmbrățișările coechipierilor săi. Dan Coe (în stînga) pare dezolat și... împăcat cu soarta

Foto : ION POPESCU

DE CE A CORESPUNS DERBIUL

Derbiul celei de a 17-a etape a campionatului, desfășurat în orașul petrolului, **a întrunit** — spre marea satisfacție a unui numeros public, care a sfidat fără rezerve frigul și ploaia pe întreaga durată a jocului — **atributele unui spectacol sportiv de cea mai bună calitate.** Meritele revin, fără îndoială, jucătorilor ambelor echipe, care, în condițiile unei mize deosebit de importante și a dificultăților create de starea terenului, au reușit, cu prețul unor eforturi demne de toată lauda, să-și pună în valoare aproape întreaga gamă a posibilităților fotbalistice pe fondul unui climat de deplină sportivitate. A-cest lucru, evident desigur din însăși desfășurarea jocului (cu acțiuni în general bine concepute și rapide în fața ambelor porți, cu execuții de mare finețe și angajamente fizice fără menajamente, siv. Într-un cuvînt, **indici superiori de tehnicitate, eficacitate și sportivtate**

Cîștigătoarea derbiului, Petrolul, a meritat cu prisosință victoria și aceasta pentru că **jucătorii săi s-au încadrat mai bine într-o idee de joc aproape de posibilitățile lor reale** (cu Dincuță și Moraru mij locași-extreme), pentru că **ploieștenii au alcătuit o echipă bine su dată tactic și moral,** pentru că **indicațiile antrenorilor privind organizarea jocului, sprijinul reciproc permanent în atac și apărare, presingul și circulația mingii au fost respectate** în interesul menținerii inițiativei și al superiorității în zonele de finalitate a acțiunilor.

Rapid, în schimb, partener valoros de întrecere al ploieștenilor, **s-a lăsat depășit de vigoarea și hotărîrea adversarului și, surprins la un moment dat de desfășurarea jocului,** a greșit flagrant renunțînd cu destulă ușurință, la mijloacele de acțiune organizată, încercînd, la inițiativa jucătorilor, atunci cînd meciul nu era încă jucat, **soluții bizare de echilibrare a situației din teren (cu Dan și Lupescu vîrfuri de atac),** care împreună cu „demonstrațiile" de jucător de cîmp, ale lui Răducanu, au lăsat impresia derutei, provocată de **lipsa unei discipline tactice.** Renunțînd așadar la ideea jocului organizat, **giuleștenii au facilitat de fapt drumul spre victorie al ploieștenilor** care, în final, și-au permis și o scurtă reprezentație de fotbal... brazilian pentru deliciul propriei galerii.

M. I.

PETROLUL — RAPID

Răducanu în cotigă

Desen de **NEAGU RADULESCU**

dar corecte) este cît se poate de grăitor reliefat și de prezentarea în ansamblu a unor înregistrări statistice dintre care menționăm : **42 greșeli de tehnică individuală** (pase și preluări, repartizate pe echipe astfel : Petrolul 20 și Rapid 22) ceea ce reprezintă, dacă ținem seama și de condițiile speciale de joc, **o cifră la nivelul celor mai exigente pretenții ale fotbalului modern ; 12 faulturi, toate de joc** (Petrolul 7, Rapid 5) **și un raport redus al loviturilor de colț (4:3) fapt care confirmă cursivitatea acțiunilor și lipsa tendințelor de antijoc ; 30 de lovituri la poartă** (Petrolul 22, Rapid 8) **și o precizie a execuțiilor de aproape 60%,** mărturie a unor **preocupări evidente către un joc deschis și ofen-**

PROGRES CALITATIV IN

INAUGURĂM O NOUĂ RUBRICĂ

„ECHIPA

Nu trebuie să uităm nici un moment că mini-campionatul (cum este denumită perioada de pînă la întreruperea întrecerii) este închinat **„Campionatului mondial".** Dorim și sperăm ca jocurile Diviziei A să reprezinte obiective și fericite mijloace pentru selecționerii echipei naționale, de a verifica numeroasele candidaturi, de a găsi noi idei pentru lot, pentru formula reprezentativei.

În consecință, redacția noastră socotește că prezentarea unei **„echipe naționale a etapei"** marcînd forma de moment a jucătorilor selecționabili, este utilă.

Pornim deci la publicarea acestei rubrici permanente în care, pe BAZA FORMEI INDIVIDUALE A JUCĂTORILOR (DECI FĂRĂ, SĂ ȚINEM CONT DE REZULTATUL ÎNREGISTRAT DE ECHIPA RESPECTIVULUI FOTBALIST ÎN ETAPA PRECEDENTĂ) ȘI ÎNCADRÎNDU-NE ÎN COMPONENȚA LOTULUI DE 40 DE JUCĂTORI ALCĂTUIT PENTRU A FI ÎNAINTAT LA F.I.F.A., VĂ PREZENTĂM „ECHIPA NAȚIONALĂ" A SĂPTĂMÎNII.

În selecția noastră ne-am izbit (ah ! vedem acum ce misiune grea, au veritabilii selecționeri), de o comportare în general nemulțumitoare a jucătorilor care au compus lotul în majoritatea partidelor de anul trecut, precum și în turneele din **Brazilia** și **Australia.** Dacă unii dintre componenții de bază ai acestui lot au dat un randament nesatisfăcător, alții nu au evoluat în această etapă **(Dinu, Dumitrache)** iar unii s-au accidentat în cursul jocurilor de duminică **(Lucescu, Hălmăgeanu).**

Sigur că dacă, spre exemplu, duminică s-ar disputa meciul cu R. F. a Germaniei și antrenorul **ANGELO NICULESCU** ar trebui să alcătuiască o echipă națională, el n-ar avea la dispoziție cîteva dintre piesele majore ale obișnuitului angrenaj al reprezentativei. Acestea sînt și motivele — și de ordin obiectiv și de ordin subiectiv — pentru care, în unsprezecele nostru inaugura **pentru** *formulele din trecutul n* **și** simplu „debutanți" în teoret

Dar să facem o trecere în

Pentru postul de portar, **sigur** candidat. L-am preferat

SĂTMĂREANU **LUPE**

GHERGHELI

PÎRCĂLAB **DOMID**

alți doi apărători de buturi (c **amenințat serios locul în unsp am dorit să respectăm special poii" lotului, pe Lupescu și pe** fundaș central, îmbracă tricou

ELOGIU LUPTEI SPORTIVE

Peste stadionul piteștean s-au abătut simbătă și duminică rafalele unei ploi dese și reci, pătrunzătoare, agasante. Nu i-a intimidat însă pe cei mai înflăcărați dintre înflăcărații sportului argeșean — în număr de vreo 10 000 — atrași de miracolul unei așteptate victorii la scor, cu goluri spectaculoase marcate de **Dobrin** sau din pasa lui **Dobrin** de un **Radu, Roșu** sau **Nuțu.** Terenul se transformase în... bazin de înot, pista din jur adunînd cantități apreciabile de apă în care piciorul se afunda pînă la glezne. De această pistă s-a apropiat, pe la mijlocul reprizei secunde, atacantul mureșan **Caniaro,** încercînd, cu mîini înghețate, tremurinde, să-și spele fața plină de noroiul terenului desfundat. După numai cîteva minute l-a imitat un alt jucător pe care de-abia mai reușeam să-i distingem chipul. Era Vlad. Au reintrat în joc continuînd să lupte cu puteri înzecite, tot mai decișii, cei doi jucători înscriindu-se pe coordonatele celui mai pur spirit de sacrificiu, abnegație și dăruire pentru culorile echipelor lor. Tremurînd sub umbrele și pelerine, 10 000 de oameni și i-au apropiat de sufletul și gîndurile lor, admirîndu-i, aplaudîndu-i, încurajîndu-i.

PITEȘTI. Nuțu și Radu urmăresc... efectul (golul) șutului plasat al lui Roșu, absent în acest instantaneu. Bay, căzut, se va ridica și va continua să apere bine buturile echipei sale pînă la sfîrșitul meciului.

Foto : S. BRAȘOVEANU

Dar, am fi nedrepți dacă am aminti în aceste rînduri doar de **Vlad** și **Caniaro,** cei mai buni dintre jucătorii care au evoluat la Pitești. Alți cîțiva s-au alăturat lor, dedicîndu-se luptei fără menajamente, ridicînd, împreună, cota valorică a meciului (disputat, poate, în cele mai crîncene condiții atmosferice) și făcînd din această dispută — cu un mare favorit (F.C. Argeș) și un învins dinainte (A.S.A. Tg. Mureș, echipa care, începînd să se obișnuiască încet cu gîndul retrogradării, joacă descătușat, pe măsura talentului celor mai mulți dintre jucătorii ei) — o partidă mai spectaculoasă decît oricare derbi de etapă.

La argeșeni, **Roșu, Ivan II** și **Radu** s-au detașat, și ei, de ceilalți coechipieri prin marea cantitate de energie degajată pe parcursul celor 90 de minute, minute de infern în care sudoarea trupurilor lor s-a îmbibat cu noroiul greu și ploaia rece, neîntreruptă. De partea cealaltă, eforturilor de-a dreptul impresionant al lui **Caniaro** i s-a adăugat cel al lui **Hajnal, Toth, Siko, Dondoș, Dodu.** Pînă la urmă, zeița Victoria a surîs primilor. Poate și datorită faptului că strădaniile unui **Vlad, Roșu** sau **Ivan II** au fost subordonate celei mai arzătoare dorințe de a învinge, unui scop precis, unic.

Indiscutabil, fiecare meci își are eroii săi, la mai toate partidele existînd jucători care, odată pătrunși pe teren, nu precupețesc nici un efort în lupta sportivă, corectă, pentru menținerea blazonului echipei lor nepătat. Foarte adevărat. La Pitești, însă, într-un singur meci, au fost prea mulți pentru a fi trecuți cu vederea.

Laurențiu DUMITRESCU

BRAȘOV. În partida cu Steagul roșu, băcăuanul Ghiță n-a mai fost același portar sigur și prompt în intervenții ca în sezonul de toamnă. Clișeul alăturat este elocvent. Ghiță ratează intervenția și... Gyorfi profită de ocazia de gol

Foto : S. BRAȘOVEANU

CURIER

În etapa a doua a returului bitrajele au înregistrat o ușoar bunătățire în comparație cu din etapa inaugurală a sezonulu primăvară. Exprimînd în medi litatea arbitrajului, „cavalerii rului" au obținut acum nota 8 de 7,5 în prima etapă, în major cazurilor calificativele fiind bu foarte bune ; o singură exce N. Cursaru - Ploiești, în jocul București, notat cu 5.

În principal, însă, în aceste duri vrem să atragem atenția pra unui alt lucru : operativ în trimiterea foilor de arbitr F.R.F., precum și modul în sînt completate. În privința op vității, arbitrii lasă de dorit, greunînd lucrările comisiei ce de competiții și disciplină și a colegiului de arbitri. Mai sin zuri de întîrzieri supărătoare pildă, arbitrul Al. Alexe (care a dus la 8 martie la București !) pediat raportul pe ziua de 10 tie și a sosit la 13 martie, dup dința comisiei de competiții și plină, la fel ca și P. Sotir - M A. Pop - Oradea și C. Buburuz cău, aceștia doi din urmă la dele de tineret. Este absolut n ca arbitrii să dea dovadă de multă operativitate. Și nu este Au la dispoziție pe observator derali, cărora li s-au dat instru speciale pentru a ridica foile d bitraj chiar după disputarea rilor. Așa cum au procedat nica aceasta delegații federali zenți la jocurile de la Iași,

JOCURILE ETAPEI A DOUA A RETURULUI

...IAŢIONALĂ A SĂPTĂMÎNII"

...veţi întîlni unele nume noi, neobişnuite ... apropiat al echipei naţionale sau pur ... noastră reprezentativă.

...vistă a aleşilor...

...aşul din **Giuleşti** s-a arătat cel mai ...ntru plusul său de experienţă, deşi şi

...OUCANU

... BĂDIN MOCANU

... NUNWEILLER VI

... NEAGU ENE D.

...anul **Moldovan** şi mureşanul **Bay**) i-au ...cele săptămîni. Linia de fund, în care ...le pe posturi, întîlnim doi dintre „vul-...canu. **Sătmăreanu**, deşi la Arad a jucat ... nr. 2 al formaţiei noastre, în vreme ce **Bădin**, mult plusat după turneul australian, face pereche cu **Lupescu** în centrul apărării.

Linia de mijlocaşi nu are soluţii noi şi nici îndrăzneţe, o recunoaştem. Dar — o curiozitate a etapei de duminica trecută — ea nu a relevat halfi, deşi, în mod obişnuit, acest compartiment avea mulţi candidaţi pentru cele două locuri. L-am preferat pe **Ghergheli**, deşi n-a jucat în mod „oficial" pe acest post, pentru deosebita activitate depusă, iar pe **Nunweiller VI** spre a păstra cît de cît şi o tradiţie a clasicei formule din veritabila noastră reprezentativă.

În sfîrşit, atacul. Aici, una dintre soluţiile relevate de turneul brazilian, o pereche de vîrfuri de atac **Domide-Neagu**, a primit şi recomandarea etapei a doua a returului. Aripile formaţiei noastre întruchipează o unire a două generaţii. De o parte **Pîrcălab** luptînd din greu (dar cu atît mai remarcabil), cu efectele unei celebrităţi timpurii, care îşi arată acum părţile sale negative, spre a reveni la suprafaţă. Şi noi sîntem datori să-i încurajăm aceşti paşi tot aşa de grei ca şi cei ai debutului. De cealaltă, mai tînărul **Daniel Ene**, care a jucat bine la Braşov.

Ca orice selecţionată, şi aceasta, prezentată de noi are o mie de calităţi şi o mie de defecte. Fără a avea deci pretenţia unei selecţii desăvîrşite, urmărim, aşa cum mai subliniam, prin publicarea acestei „naţionale" a săptămînii, asemenea unui barometru, să anticipăm diversele etape ale construirii reprezentativei pentru aşa de importantul său sezon internaţional.

Pînă la 8 aprilie, data primului său examen, mai este aşa de puţin !...

TOTUŞI, EFICACITATEA CORIGENTĂ: DOAR 17 GOLURI DIN 207 ŞUTURI!

Prima etapă a returului a atras atenţia asupra unui fapt care în nici un caz nu putea scăpa observaţiei amatorului de statistică : în cele 8 partide de campionat, totalizînd un număr de 720 de minute de joc, s-a înregistrat din nou (prima dată în etapa a VII-a) cea mai scăzută producţie de goluri (14) din actualul campionat ! Aşa dar, eficacitatea, principala raţiune a întrecerii sportive, era oare amenităţă să devină, chiar din start, umbra unor realizări pe care toamna anului trecut le înregistrase în contextul unui netăgăduit pas înainte al fotbalului nostru ? Şi asta, după o perioadă de repaus competiţional care, în mod normal, avea darul să mărească pofta de gol a jucătorilor ?

cestea însă, finalitatea reală a acţiunilor de joc — concretizată prin numărul de goluri — nu poate fi încă în măsură să ne satisfacă exigenţele. Şi aceasta, pentru că din totalul celor 207 şuturi la poartă, cele 17 puncte înscrise — totalizînd un procent de numai 8% — reprezintă destul de puţin faţă de cerinţele valorificării spiritului ofensiv şi al spectacolului sportiv de calitate.

Şi acum cîteva explicaţii. În primul rînd trebuie să avem neapărat în vedere faptul că, în prezent, echipele noastre divizionare manifestă o deosebită preocupare pentru organizarea jocului propriei apărări printr-o serie de măsuri speciale de ordin tactic, cum ar fi: aglomerarea zonei din faţa porţii,

PARTIDE		PRECIZIA LOVITURILOR			TOTAL LOVITURI	INTENSIFIC. LOVITURILOR	
		IN AFARA PORTII	PE POARTĂ	GOLURI		TARI	SLABE
1.	U.T.A.	13	8	2	23	14	9
	STEAUA	9	5	1	15	7	8
2.	PETROLUL	8	12	2	22	17	5
	RAPID	3	5	0	8	6	2
3.	C.F.R.	6	7	2	15	11	4
	JIUL	2	8	0	10	8	2
4.	F.C.ARGEŞ	8	10	1	19	11	8
	A.S.ARMATA	4	6	0	10	7	3
5.	POLITEHNICA	12	4	2	18	10	8
	FARUL	7	6	1	14	6	8
6.	DINAMO Bucur.	13	9	1	23	13	10
	„U" Cluj	4	1	2	7	4	3
	STEAGUL ROŞU	7	5	2	14	9	5
	DINAMO Bacău	5	3	1	9	6	3
TOTAL GENERAL		101	89	17	207	129	78

Aparent, o situaţie alarmantă şi oarecum inexplicabilă. Şi totuşi, adevărul nu putea fi căutat decît tot în sfera pregătirii şi comportării echipelor, în concluziile unor elemente de studiu, care să ne permită o apreciere cît mai reală a unei situaţii de fapt. De aceea, pornind pe urmele unor explicaţii, am fixat — cu ajutorul datelor culese de cronicarii noştri — etapa a doua a returului în vizorul unei analize care, pe baza înregistrării loviturilor la poartă executate în cele 7 partide de campionat, să ne poată oferi o imagine cît mai precisă a limitelor actuale ale eficacităţii echipelor noastre fruntaşe.

Mai întîi, cîteva constatări interesante. Ele se referă la **frecvenţa oarecum satisfăcătoare a şuturilor la poartă pe durata celor 90 de minute de joc** (remarcabile în această privinţă sînt realizările echipelor U.T.A. şi Petrolul), la **îmbunătăţirea preciziei (51%)**, precum şi **a intensităţii loviturilor**. Cu toate aplicarea marcajului strict om la om, sarcini duble extremelor, jocul cu libero, uneori mijloace antijoc (Universitatea Cluj în meciul cu Dinamo Bucureşti), măsuri destinate **să limiteze căile de pătrundere şi posibilităţile de finalizare ale înaintaşilor.** La aceasta trebuie adăugată şi **forma excelentă a unor portari** (Moldovan, Răducanu, Adamache şi alţii) care prin intervenţii uneori miraculoase au apărat goluri ca şi făcute, contribuind totodată la apariţia în rîndurile atacanţilor echipei adverse a aşa-numitului **„complex de ineficacitate"** caracteristic, de altfel, multor jucători cu o pregătire insuficientă.

O a doua cauză, trebuie căutată în NIVELUL NESATISFĂCĂTOR AL INSTRUIRII, CA ŞI LIPSA DE STABILITATE A FORMULELOR DE ATAC care diminuează, incontestabil, omogenitatea şi forţa de realizare a liniilor ofensive (cazul echipelor Dinamo Bucureşti, Rapid).

În sfîrşit EFICACITATEA în cea de-a doua etapă a returului, A CONTINUAT SĂ FIE INFLUENŢATĂ ÎN BUNĂ MĂSURĂ DE STAREA NECORESPUNZĂTOARE A TERENURILOR DE JOC. **Dificultăţile create în circulaţia balonului şi deplasarea în teren, au determinat pe mulţi dintre atacanţi să evite nu numai angajarea directă cu apărătorii, ba mai mult** — atunci cînd li s-a oferit prilejul — **să ezite a-şi asuma „riscul" finalizării de teama nejustificată a nereuşitei.**

În concluzie, este bine să precizăm că, indiferent de cauzele care determină la un moment dat dimensiunile eficacităţii unei echipe, PRINCIPALA CALE CARE CONDUCE NEMIJLOCIT LA ÎMBUNĂTĂŢIREA ACESTEIA, ESTE INDUBITABIL PREGĂTIREA GENERALĂ ŞI SPECIALĂ A JUCĂTORILOR. Exemplul oferit în partida cu Rapid de înaintaşii formaţiei Petrolul — una dintre echipele cu un coeficient redus al eficacităţii în prima parte a campionatului — este mai mult decît convingător.

Mihai IONESCU

...UL ARBITRAJELOR

...Arad şi Piteşti. În schimb, N. Cursaru nu l-a predat (de la Bucureşti !) şi nici observatorul federal nu i l-a cerut.

În ce priveşte modul de alcătuire a foilor de arbitraj se constată, în unele cazuri, omisiuni şi chiar nesinceritate în relatarea faptelor petrecute pe teren. Al. Alexe - *Rm. Vîlcea, de exemplu, n-a suflat nici un cuvînt despre faulturile repetate comise de* Bădin *(Petrolul), pe care l-a şi avertizat, iar* A. Bentu *a prezentat sub o formă sumară disputa verbală cu piteştenii după meciul cu Crişul. Este o îndatorire elementară a arbitrilor de a fi foarte cuprinzători şi exacţi în rapoartele lor (ca şi observatorii federali, de altfel), pentru că numai astfel se pot lua măsuri drepte pentru a pune capăt diferitelor scene neplăcute care se produc la jocuri, mai ales în legătură cu persoanele lor. Uitînd sau ascunzînd fapte reprobabile, arbitrii se transformă implicit în complici ai nesportivităţii şi indisciplinei, îngreunîndu-şi propria lor sarcină.*

Şi acum, cîteva comentarii la notele acordate de redactorii noştri arbitrilor după meciurile de duminică.

● Iosif Ritter *(Timişoara) a fost aplaudat, felicitat de conducerile celor două echipe, ceea ce, să recunoaştem, se întîmplă rar la noi. Ritter a lăsat jocul să curgă, aplicînd corect legea avantajului, s-a deplasat cu uşurinţă pe un teren greu fiind în permanenţă aproape de faza şi a fost ajutat foarte bine de tuşieri dar şi de disciplina şi corectitudinea jucătorilor echipelor.*

● N. Cursaru *(Ploieşti) a comis greşeli peste greşeli : aprecierea anapoda a faulturilor, aplicarea inegală a avantajului, nesiguranţă la ofsaiduri. Cea mai mare greşeală : n-a acordat un 11 m clar comis de* Solomon *asupra lui* Lucescu, *aflat la 8 m de poartă.*

● *Arbitrajul lui* Gh. Limona *(Bucureşti) n-a ridicat probleme deosebite. Ambele formaţii s-au încadrat perfect în limitele sportivităţii, nimeni n-a protestat la puţinele decizii dictate, n-au existat faze dubioase care să dea loc la interpretări sau controverse. Arbitrajul său bun a fost, deci, ajutat şi de ambianţă.*

● O Anderco *(Satu Mare) este un arbitru tînăr, dornic de afirmare, şi tocmai de aceea, poate, puţin pedant în felul de a conduce (fluieră exagerat de mult, evident din dorinţa de a nu scăpa nimic, dar fragmentînd astfel jocul), oarecum ostentativ în atitudine (la Arad nu prea este agreat). Nu a greşit hotărîtor ; cîteva faulturi ni s-au părut interpretate greşit. În general, un arbitraj bun.*

ARAD. Faza „fierbinte" în careul militarilor bucureşteni. Boxînd balonul, Suciu va îndepărta pericolul de la poarta echipei sale, aşa cum a făcut-o de nenumărate ori în partida cu textiliştii din localitate. Doar pe Fl. Dumitrescu nu a reuşit să-l oprească să înscrie de două ori, goluri care au consfinţit victoria echipei arădene

Foto : MARCEL CANCIU

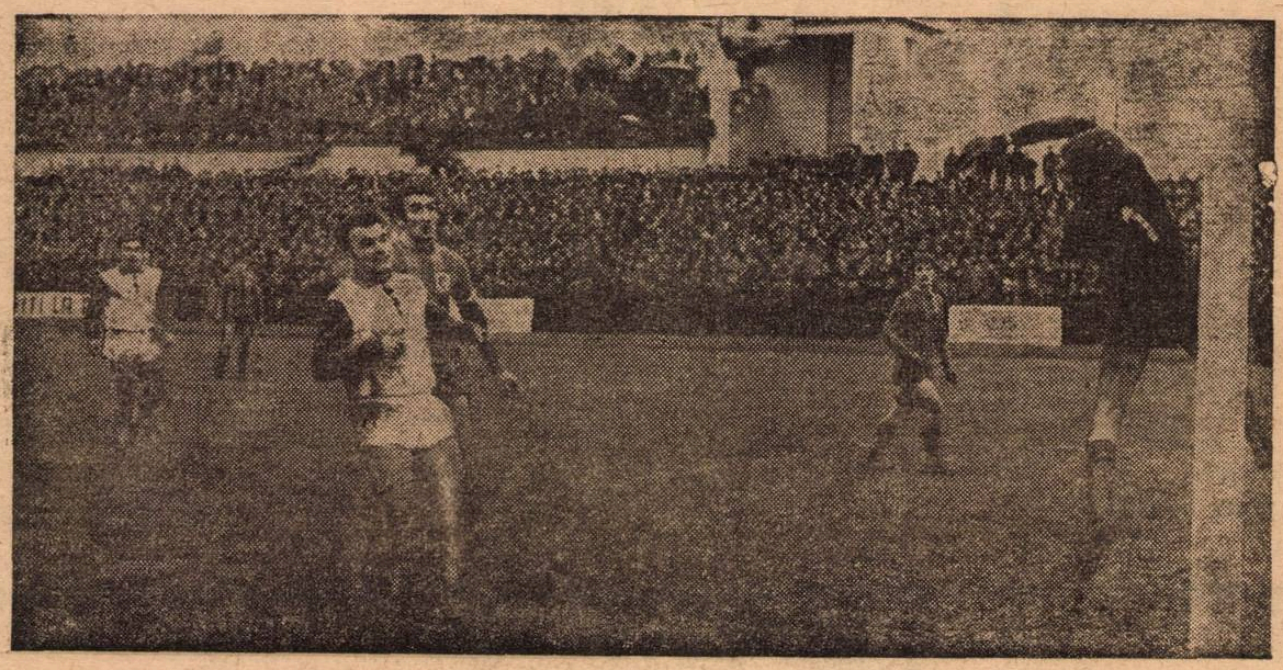

Divizia B

VICTORIE CLARĂ

Dunărea Giurgiu — Flacăra Moreni 3—1 (2—0)

AU MARCAT : **Tigănilă** (min. 12), **Cristache** (min. 30) și **Badea** (min. 67) pentru Dunărea ; **Dumitran** (min. 88) pentru Flacăra.

DUNĂREA : Piticu — Iacob, Bălosu, Tudor, Marin — Chiru, Badea — Lungu, Cristache (min. 80 : Grădinaru), Pană, Țigănilă.

FLACĂRA : Munteanu (min. 67 : Stan) — Barbu, Turcu, Constantin, Dumitran — Aloină, Frățilă — Toma II, Dănilă, Drăgan, Răduț.

A arbitrat foarte bine **C. Ghemingean (București)**.

Din start se părea că giurgiuvenii vor învinge la scor, mai ales că, după căderea primului gol, al lui ȚIGĂNILĂ, ei continuă să atace dezlănțuit. Pe o veritabilă arătură, balonul circulă docil, dirijat ca la carte, în special de CRISTACHE, atacant insistent și tenace, șuter de temut și fin dribler. El marchează cel doilea gol pentru Dunărea, avînd drept coautor ...noroiul, care i-a servit impecabil un balon trimis acasă (fireșt neinspirat pe un asemenea teren) de apărătorii din Moreni. La puțin timp după acest gol, atacanții oaspeți luptează repetat (min. 33), în fața porții adverse, la o centrare de pe partea dreaptă. Dar, tot ratările incredibile ale giurgiuvenilor încheie prima parte a meciului.

Repriza a doua începe printr-o insistentă, dar scurtă, dominare a oaspeților, care cad... odată cu golul lui BADEA, marcat printr-un volé necruțător, în min. 66. Decizia și frumusețea acțiunilor purtate de Badea, Cristache, Pană și Petrișor aduc formația oaspe în situația de groggy pînă spre finalul partidei, cînd DUMITRAN reia în gol, un balon expediat mai intîi în bară, dintr-o lovitură liberă de la 16 m. Cu mai multă șansă, giurgiuvenii puteau majora scorul chiar la 4—5 goluri diferență, dar se vede că Mindru nu și-a adus proverbialul său noroc din cariera de portar și în cea de antrenor...

S-au remarcat, de la oaspeți, Turcu, Dumitran și Barbu. De la gazde s-au detașat dintr-o echipă omogenă, solidă, Cristache, Bălosu, Iacob, Pană și Badea.

DRAGOȘ UJENIUC
corespondent

DOMINARE STERILĂ

Chimia Rm. Vîlcea — C.S.M. Sibiu 0—0

CHIMIA : Forgaciu — Dragomir, Păciulete, Sîrbu, Petrică — Gheorghe, Alex. Constantinescu — Mihăilescu, Ionescu (min. 80 : Stîngă), Chivu, Tifirel (min. 85 : Toma).

C.S.M. : Liebhardt — Zaharia, David, Rătscher, Mihai — Laufceac, Flichiș — Crețu, Unguroiu (min. 70 : Rotaru), Ștefănescu, Stoicescu (min. 80 : D. Constantin).

A arbitrat bine **Ioan Rus** (Tg. Mureș).

Așteptată cu un deosebit interes de cei peste 6 000 de spectatori (dintre care circa o mie au fost sibieni), partida a plăcut, oferind faze spectaculoase, create, în special, de formația vîlceană. În ciuda terenului desfundat, ambele echipe au desfășurat un joc în viteză pe tot parcursul meciului, ceea ce ne-a relevat faptul că ele stau foarte bine cu pregătirea fizică (o notă în plus pentru Chimia). Gazdele, încă din primul minut al partidei, s-au năpustit în terenul oaspeților, căutînd golul cu orice preț. În min. 10, sibienii au rămas în 10 oameni prin eliminarea lui Flichiș (lovire intenționată după fluierul arbitrului), fiind obligați să stea mai mult în defensivă, urmărind în final, un rezultat de egalitate, ceea ce au și reușit. Localnicii au greșit foarte mult în fazele de atac (acolo unde se cere spontaneitate, inventivitate), acționînd stereotip, cu centrări înalte în fața porții, suprafață în care apărarea sibiană, în frunte cu portarul Liebhardt, a respins aproape totul.

Iată cîteva faze mai interesante : în min. 12, Mihăilescu ratează de la 10 m cu capul ; în min. 18, Ștefănescu (C.S.M.) scapă spre poartă dar e blocat în ultimă instanță de Păciulete; în min. 56, Gheorghe înscrie, dar arbitrul anulează golul, întrucît fluierase mai înainte o infracțiune în careul oaspeților ; în min. 62, Crețu (C.S.M.) scapă singur spre poartă dar se grăbește și șutează slab, dînd posibilitate lui Forgaciu să rețină. În min. 80, se ratează cea mai mare ocazie a meciului : Gheorghe driblează tot ce-i iese în cale și de la linia de fund pasează excelent lui Ionescu care, de la 4 m, șutează peste bară !

PAVEL PEANĂ
corespondent

LA CUVÎNT, PREGĂTIREA FIZICĂ

Vagonul Arad — Metalul Hunedoara 3—1 (1—1)

AU MARCAT : **Csergő** (min. 15), **I. Popescu** (min. 30), **Stănoaie** (min. 56), **Macavei** (min. 88).

VAGONUL : Deichelt — Mihăilescu, Boroș, Mülreth, Curuțiu — Dvorjak, Schweillinger — Mertes, Stănoaie, I. Popescu, Macavei.

METALUL : Socol (min. 46 : Găceanu) — Ceaușu, Matei, Mercea, Coiculescu — Anghel (min. 80 : Cimpoca), Tătar — Păunescu, Csergő, Pleian, Covaci.

A arbitrat bine **M. Biolan** (Tr. Severin).

Vagonul și Metalul Hunedoara au reluat campionatul într-un decor sumbru : un teren noroios și „jucat în picioare" de echipele de tineret-rezerve ale U.T.A.-ei și Stelei (care și-au disputat meciul lor în deschiderea acestei partide de B), o ploaie rece, măruntă și monotonă. Sub povara acestor impedimente, pregătirea fizică a combatanților avea să devină, firesc, atu-ul în stare să tranșeze rivalitatea lor sportivă. Conștienți, probabil, că handicapul le va aparține (deși mai robuști, jucătorii de la Metalul au obosit treptat și vizibil), oaspeții au încercat o lovitură riscantă. Ei nu și-au drămuit puterile pentru o defensivă generală și constantă. Adunîndu-și-le, au forțat începutul de partidă cu gîndul la gol și cu speranța de a menține ulterior eventualul avans. Planul lor n-a reușit decît parțial. Într-adevăr, au deschis scorul (min. 15 CSERGŐ a șutat năpraznic pe culoarul cel mai indicat), dar nu l-au putut apăra decît un sfert de oră. Însăși perspectiva remizei constituia un succes pentru Metalul, dar s-a destrămat și ea după pauză, cînd Vagonul, menținînd ritmul, și-a întețit presiunea asupra unei echipe cu rezistență regresivă. Meritul Vagonului a stat în impresionantul său potențial fizic și, mai ales, în dispoziția de joc cu totul aparte a extremei Macavei. Judecată după prima jumătate de oră, cînd prospețimea jucătorilor a fost integrală, Metalul a etalat tehnică bună, mobilitate excelentă a liniei mediene, intuiție lăudabilă a fazelor, o concepție matură individuală și de ansamblu în joc. Dar aceste calități, nesusținute de un bun randament fizic, s-au topit, parcă, în noroiul stadionului C.F.R. din Arad.

I. C.

SERIA I — REZULTATE • CLASAMENTE • ETAPA VIITOARE — SERIA A II-a

Metrom Brașov — Poiana Cîmpina 1—1 (0—0), Progresul Brăila — Metalul București 3—0 (1—0), Progresul București — Știința Bacău 2—1 (1—1), Dunărea Giurgiu — Flacăra Moreni 3—1 (2—0), Oțelul Galați — Metalul Tîrgoviște 0—0, Gloria Bîrlad — Politehnica Galați 1—1 (1—1), Ceahlăul P. Neamț — Portul Constanța 4—2 (4—1), Sportul studențesc București — Chimia Suceava 2—0 (1—0).

1.	PROGRESUL BUCUREȘTI	16	9	4	3	27— 8 22
2.	POLITEHNICA Galați	16	8	3	5	20—19 19
3.	DUNĂREA Giurgiu	16	8	3	5	21—22 19
4.	METALUL Tîrgoviște	16	7	4	5	25—23 18
5.	METALUL București	16	7	3	6	27—21 17
6.	FLACĂRA Moreni	16	7	3	6	26—23 17
7.	PORTUL Constanța	16	8	0	8	28—24 16
8.	METROM Brașov	16	6	4	6	18—19 16
9.	POIANA Cîmpina	16	6	4	6	22—24 16
10.	OȚELUL Galați	16	6	4	6	19—22 16
11.	PROGRESUL Brăila	16	6	3	7	23—21 15
12.	CHIMIA Suceava	16	7	1	8	13—17 15
13.	GLORIA Bîrlad	16	4	6	6	28—33 14
14.	SPORTUL STUDENȚESC București	16	4	5	7	23—28 13
15.	CEAHLĂUL Piatra Neamț	16	6	1	9	18—25 13
16.	ȘTIINȚA Bacău	16	4	2	10	14—23 10

ETAPA VIITOARE : Flacăra Moreni — Metrom Brașov (0—3), Metalul București — Oțelul Galați (2—2), Metalul Tîrgoviște — Gloria Bîrlad (4—3), Portul Constanța — Sportul studențesc București (4—1), Politehnica Galați — Ceahlăul P. Neamț (2—0), Poiana Cîmpina — Progresul București (0—4), Chimia Suceava — Dunărea Giurgiu (1—2), Știința Bacău — Progresul Brăila (0—1).

Vagonul Arad — Metalul Hunedoara 3—1 (1—1), Metalul Tr. Severin — Minerul Anina 1—0 (1—0), Chimia Rm. Vîlcea — C.S.M. Sibiu 0—0, C.F.R. Timișoara — Gaz metan Mediaș 2—1 (2—1), C.S.M. Reșița — C.F.R. Arad 2—0 (1—0), Electroputere Craiova — Olimpia Satu Mare 1—0 (1—0), Metalurgistul Cugir — Olimpia Oradea 0—0, Minerul Baia Mare — Politehnica Timișoara 1—0 (1—0).

1.	C.F.R. TIMIȘOARA	16	8	4	4	21—11 20
2.	VAGONUL Arad	16	9	2	5	20—13 20
3.	C.S.M. Sibiu	16	8	4	4	18—14 20
4.	MINERUL Baia Mare	16	8	3	5	15— 7 19
5.	C.S.M. Reșița	16	7	4	5	21—13 18
6.	POLITEHNICA Timișoara	16	8	1	7	34—22 17
7.	OLIMPIA Oradea	16	7	3	6	25—21 17
8.	ELECTROPUTERE Craiova	16	7	3	6	14—19 17
9.	OLIMPIA Satu Mare	16	8	0	8	21—22 16
10.	METALURGISTUL Cugir	16	7	2	7	16—17 16
11.	MINERUL Anina	16	7	1	8	27—24 15
12.	C.F.R. Arad	16	6	2	8	22—22 14
13.	METALUL Hunedoara	16	4	4	8	14—21 12
14.	GAZ METAN Mediaș	16	6	0	10	14—25 12
15.	METALUL Turnu Severin	16	6	0	10	12—30 12
16.	CHIMIA Rîmnicu Vîlcea	16	5	1	10	14—27 11

ETAPA VIITOARE : Olimpia Oradea — Vagonul Arad (1—4), Gaz metan Mediaș — Chimia Rm. Vîlcea (0—1), Minerul Anina — Minerul Baia Mare (0—2), Olimpia Satu Mare — C.F.R. Timișoara (2—3), Metalul Hunedoara — Metalul Tr. Severin (1—0), Politehnica Timișoara — C.S.M. Reșița (1—3), C.S.M. Sibiu — Metalurgistul Cugir (0—0), C.F.R. Arad — Electroputere Craiova (0—1).

BUCUREȘTI. Sucevenii se apără supranumeric, pînă și cu extremele (nr. 7), în confruntarea cu studenții bucureșteni.

Foto : VIRGIL ONESA

AMBIȚIE, RISIPĂ DE ENERGIE

Gloria Bîrlad — Politehnica Galați 1—1 (1—1)

AU ÎNSCRIS : **Mustață** (min. 7) și **Tănăsescu** (min. 42).

GLORIA : Cuteanu — Beniovski, Vlad, Mărgărit, Chiuș — Poalelungi, Dascălu (min. 60 : Mutu) — Codreanu, Romilă, Mustață, Tarcea (min. 70 : Caratașu).

POLITEHNICA : Dumbreanu — Pac, Diaconu, Lehăduș, Dima — Tudorie, Botescu (min. 76 Marinescu) — Tănăsescu, Bretan (min. 79 : Zdrăilă), Mureșan, Zotinca.

Foarte bun arbitrajul prestat de brigada condusă de **Al. Pîrvu** (București).

...mele minute ; gazdele atacă, apărarea oaspeților... patinează, se desface, și MUSTAȚĂ înscrie peste portarul Dumbreanu ieșit în întîmpinare. Riposta nu întîrzie. Politehnica încearcă să pună în valoare viteza extremelor, dar terenul (mustind de apă în locurile fără noroi) dă de înțeles că este de altă părere. La rîndul său, balonul ia cele mai curioase traiectorii, căutînd să surprindă prin evoluțiile sale, mereu în contradicție cu intențiile jucătorilor. Partida pierde din cursivitate, jocul se fragmentează, dar își păstrează spectaculozitatea. Minutul 23 dă emoții ambelor echipe și „îngheață" tribunele. Mingea, expediată de Tănăsescu la poarta lui Cuteanu se oprește în noroi, la cîțiva centimetri de bară. Repriza se apropie de sfîrșit, gălățenii atacă mai clar și TĂNĂSESCU, cu un șut puternic de la distanță, face inutilă opoziția apărătorilor de la Gloria, aducînd egalarea.

La reluare, echipa din Bîrlad își sporește eforturile pentru a concretiza, însă apărarea oaspeților (mai rutinată) și, în ultimă instanță, barele sau noroiul (faza din min. 23 se repetă în același loc, ghinioniste fiind, de data aceasta, gazdele), fac ca pînă la fluierul final tabela de marcaj să nu se mai modifice, echipele împărțindu-și frățește punctele.

Dat fiind condițiile de joc precare, meciul ar fi putut degenera foarte ușor. Meritul ambelor formații este că au situat pe primul plan sportivitatea, iar arbitrajul autoritar și corect (a reprimat în fașă duritățile favorizate de starea cîmpului de joc) și, în același timp, discret (întreruperi puține, prin aplicarea „legii avantajului"), a contribuit, la rîndul său, la menținerea climatului favorabil unei dispute în limitele perfectei sportivități.

DINU COSTESCU

Divizia C

ÎNCEPUTUL A FOST GREU

Prahova Ploiești — Progresul Corabia 7—0 (1—0)

AU MARCAT : **Ciobanu** (min. 35 și 87), **Teacă** (min. 55 și 88), **Dogaru** (min. 74), **Lupu** (min. 75), **Rădulescu** (min. 80).

PRAHOVA : Constantin — Bucur, Roma, Burulescu, Mihai — Toma, Ciobanu — Tănase (min. 73 : Dogaru), Lupu (min. 77 : Rădulescu), Moroianu, Teacă.

PROGRESUL : Cenea — Bescucă, M. Popescu, Opriș, Mialtu — Agiu, Chehe — Ungureanu, Constantinescu, Enescu (min. 81 : Ghiocel), Cojocaru.

A arbitrat : **Gheorghe Nicolae** (București).

Cînd în min. 35 al primei reprize, CIOBANU cu un șut sec deschidea scorul pentru echipa gazdă, puținii spectatori care s-au încumetat să înfrunte vremea aspră și drumul pînă la terenul situat dincolo de limitele orașului pentru a asista la startul competițional al formației lor favorite, au răsuflat ușurați. Și aceasta pentru că pînă atunci — în ciuda unei dominări, transformată la un moment dat într-un prelungit asediu în careul oaspeților — elevii fostului internațional ploieștean Alex. Fronea nu reușeau să concretizeze nici una din nenumăratele ocazii create în fața porții apărată cu mult curaj și inspirație de talentatul Cenea. Dar, o dată „gheața spartă", golurile au început să cadă, multe din ele într-o succesiune aproape ritmică, stabilind în final proporțiile unui scor puțin obișnuit, pe care nici învingătorii și cu atît mai puțin învinșii, nu l-ar fi putut anticipa.

Desfășurat pe un teren aproape desfundat, jocul a scos totuși în evidență buna pregătire a echipei ploieștene care prin efortul său s-a străduit și a reușit în bună măsură să salveze spectacolul, într-o dispută în care adversarul simțindu-se net depășit a încercat, cu prea puțină convingere, să evite ridicolul.

O mențiune specială pentru arbitrajul excelent prestat de brigada bucureșteană condusă de Gheorghe Nicolae, cît și pentru spiritul de deplină sportivitate care a caracterizat întreaga desfășurare a întrecerii celor două formații.

M. I.

GAZDELE NU MERITAU MAI MULT

Disputat pe un teren îmbibat cu apă pînă la saturație, jocul celor două echipe a avut de suferit. Cei care s-au descurcat mai bine pe un asemenea teren, au fost oaspeții. Superioritatea lor a fost destul de evidentă, reușind să fie concretizată în min. 29 prin CONSTANTIN, care a „dansat" cu o minge la marginea careului mare, în mijlocul unei apărări rămasă stupefiată, înscrînd printr-un șut puternic. Pînă la încheierea primei părți a partidei, oaspeții și-au mai creat 4—5 ocazii de gol, dar nu au reușit să concretizeze nici una, opunîndu-se cu multă hotărîre portarul bucureștean Ionescu.

La reluare, rolurile se inversează : cei care atacă mai insistent și desfășoară un joc mai ordonat sînt bucureștenii. Văzîndu-se dominați copios, oaspeții au căutat (și au reușit) să fragmenteze din ce în ce mai mult partida, prin metode antijoc.

Pe măsură ce timpul trecea, superioritatea în joc a bucureștenilor scădea din intensitate, lăsînd impresia că nu pot realiza mai mult. În ajutorul gazdelor a intervenit însă o schimbare neinspirată făcută de antrenorul oaspeților : a introdus în teren rezerva cu nr. 13, Șerban, în locul lui Vasilescu. Să fi fost oare cu ghinion pentru echipa sa ? Insuficient de bine încălzit și complet neinspirat, Șerban a greșit la primul său contact cu balonul, pasîndu-l greșit. Suficient pentru adversari care, speculînd gafa, au dus acțiunea pînă la înscrierea golului egalizator în min. 89 prin BOROȘ.

VASILE IORDACHE
corespondent

Tehnometal București — Ș.N. Oltenița 1—1 (0—1)

AU MARCAT : **Constantin** (min. 29) ; **Boroș** (min. 89).

TEHNOMETAL : Ionescu — Șerban, Miloș, Radu, Pop — Gherghina, V. Mihalache — Fildoroiu (min. 82 : E. Mihalache), Boroș, Costache (min. 46 : Bogdan), Berekmeri.

S. N. OLTENIȚA : Grădișteanu — Nițu, Dima, Baltag, Chivu (min. 52 : Lungu) — Cîmpeanu, Mieluță — Vasilescu (min. 87 : Șerban), Enculescu, Constantin, Eftimescu.

A arbitrat bine **I. Hristea** (Alexandria).

PATRU GOLURI... ÎN CEAȚĂ

Într-un decor autentic de iarnă, pe stadionul Minerul din Ghelar, acoperit cu bălți de apă și petice de zăpadă și în pofida unei cețe dese care a „tronat" de-a lungul celor 90 de minute de joc, Minerul Ghelar și Știința Petroșani au furnizat un meci foarte disputat. Gazdele iau inițiativa încă de la început, în timp ce oaspeții caută să temporizeze jocul. Rezultatul a o partidă deschisă, de o combativitate deosebită, pe alocuri cu... faulturi. După 11 minute de joc Foca I face k.o. apărarea oaspeților și în ultimă instanță e faultat în careu de Ștefănescu. Penaltiul e transformat de FOCA II și 1—0 pentru gazde. Nu trec decît patru minute și, la un contraatac al minerilor, o minge centrată de Popa II ajunge la CIOCĂNARU, acesta păcălește pe Tudor (Știința) venit în apărare, șutează sec de la 14 m și scorul devine 2—0. Din min. 15 team-ul studențesc încearcă să tatoneze terenul advers, joacă simplu, se apără organizat și stăvilește cu calm atacurile gazdelor. În min. 37 un contraatac periculos al studenților : în urma unei centrări a lui Botoș, MARCU se ridică ca un „Goliat" deasupra apărătorilor gazdă și înscrie imparabil cu capul : 2—1, scor cu care se încheie prima repriză. Pe radiografia reprizei secunde consemnăm atacuri furibunde ale gazdelor, golul lui CIOCĂNARU din min. 58 și rarele incursiuni ale oaspeților.

ION VLAD
corespondent

Minerul Ghelar — Știința Petroșani 3—1 (2—1)

AU ÎNSCRIS : **Foca II** (min. 11 din 11 m), **Ciocănaru** (min. 15 și 58) pentru gazde și **Marcu** (min. 37) pentru oaspeți.

MINERUL : Selagea — Foca I, Pîrvu, Furdui, Tămaș — Pietreanu, Popa II — Popa I (min. 80 : Gherase), **Foca II**, Stoica, Ciocănaru.

ȘTIINȚA : Marincan — Botoș, Izvernaru, Ștefănescu, Tismănaru — Tudor, Bălămeanu (min. 75 : Vlădău) — Tugearu (min. 75 : Irimia), Marcu, Știr. Facaș.

A arbitrat corect, **Viorel Cioc** (Mediaș).

DE VORBĂ CU PELE...

Am stat de vorbă **cu Pele,** imediat după ce a terminat cele 12 minute de alergare ale testului Cooper. Fotbaliștii noștri îl văzuseră înaintea mea, la hotelul **Plaza Copacabana,** în timp ce mă aflam la Sao Paulo pentru a vizita noul stadion **„gigante"** al Braziliei, denumit **Morumbi** și clubul **Palmeiras** cîștigător al Cupei Braziliei în 1969.

Pele intervievat fără încetare

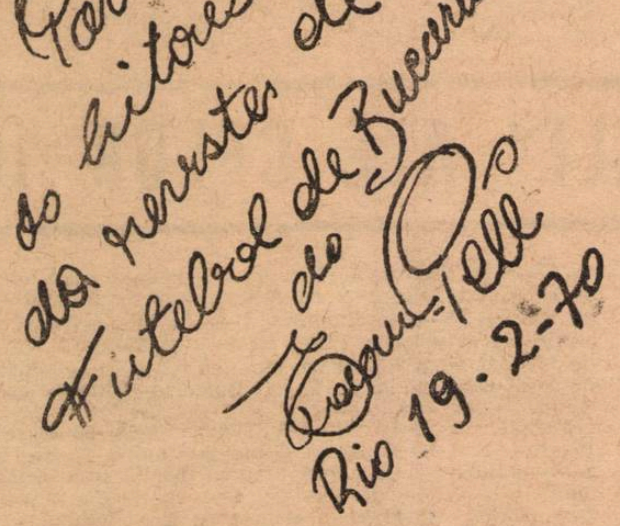

După vizita în Brazilia, îmi voi spune mereu că nu-i tot una, **nici pe departe,** a citi despre fotbalul brazilian, și a-l trăi la fața locului. Cîte nu am știut pînă acum despre Pele ? Despre faima lui, despre gentilețea și modestia lui, despre dragostea pentru copii ? Să ți se confirme, însă, toate aceste calități, la fața locului, în cîteva minute, este o revelație pe care o trăiești cu emoție.

...Pe fața lui Pele transpirația curgea șiroi. Cei trei mii de metri ai testului Cooper îl epuizaseră. Respira repede și adînc. Abia ieșise de pe pista de alergare și înspre el au năvălit ziariștii, fotografii și copiii. De mînă cu copiii, răspundea întrebărilor înregistrate la magnetofoanele portabile. Cu solicitudine, cu răbdare, cu pondere. Apoi Pele a semnat autografe.

Am reușit să-l izolez și, împreună cu traducătorul, să stăm, cîteva minute, de vorbă, pînă cînd Saldanha s-a apropiat de noi să-l invite la continuarea programului.

Pele a fost foarte receptiv cînd a auzit că este solicitat de români :

FACSIMILUL LUI PELE : Pentru cititorii revistei FOTBAL din București
Rio, 19-2-70

Pele în mijlocul jucătorilor noștri, la hotelul Plaza din Rio, îmbrățișat de Răducanu, sub privirile lui Hălmăgeanu și Dan Coe

— Am urmărit jocurile echipei României din Chile unde mă aflam în turneu cu Santos. Victoria dv cu Atletico m-a impresionat. De ați ști cît de mult ne temem de această echipă. De altfel, a învins și echipa Braziliei.

— Ne pare rău că la Rio, debutul pe Maracana a fost modest. Nu ați văzut al doilea meci cu Vasco da Gama ?

— Nu v-am văzut decît cu Flamengo. Cînd veți juca cu Independiente cu voi fi la Santos unde vol susține examenul de bacalaureat.

— Deci nu aveți cum să vă schimbați prima impresie..

— Nu uitați televizorul. După cum ați constatat, în Brazilia fiecare meci se vede cel puțin de două ori. Am citit că în partida cu Flamengo ați folosit rezervele. Oricum, o echipă poate să aibă o zi nefastă. După cît știu, nu aveți motive să fiți nemulțumiți de turneul făcut în America de Sud.

— Ce părere aveți despre adversarii din grupa de la Guadalajara ?

— Mă tem de România și Cehoslovacia, la fel ca de Anglia. În încordarea din campionatul mondial toate echipele sînt la fel de puternice și de slabe, jucătorii mari sînt la fel ca cei mici, pe care ambianța Cupei mondiale îl face puternici.

— Ce știți despre fotbalul românesc ?

— Ce ne-a povestit Saldanha. Un fotbal tehnic și viguros, inteligent și matur, cu jucători capabili de surprize.

— După cum știu, v-ați întîlnit cu jucătorii români la hotelul Plaza.

— Sînt foarte încîntat de cunoștința cu ei. Sînt atît de apropiați, de calzi și sinceri. Uriașul Răducanu m-a impresionat cu francheța lui. Sînt convins că va fi una din vedetele Guadalajarei.

Saldanha ni l-a răpit. L-am mai văzut, totuși, pe Pele, încă o dată, în ziua plecării. Era fericit. Trecuse examenul de bacalaureat și s-a înscris la Institutul de educație fizică din Santos.

— Am văzut jocul cu Independiente. Ce deosebire față de ceea ce am văzut cu Flamengo... Cum se poate una ca asta ? Lucescu a fost formidabil. Aveți cîțiva jucători excelenți. Sătmăreanu rivalizează cu Carlos Alberto, iar un Răducanu nu avem !

Nu-i așa că Pele este extrem de amabil ?

TESTUL COOPER

Toamna trecută Joao Saldanha a fost oaspetele redacției noastre. I-am făcut cadou o serie de numere ale revistei noastre în care se scria despre el și despre fotbalul brazilian. Răsfoindu-le, și-a exprimat mirarea, constatînd după dată, că revista FOTBAL din București a fost prima publicație care a făcut cunoscută în Europa numirea sa ca antrenor al echipei Braziliei. Apoi a făcut ochii mari citind în alt exemplar al revistei noastre că fotbaliștii brazilieni vor fi supuși „TESTULUI COOPER" folosit drept criteriu de admitere pentru piloții și astronauții americani. În octombrie 1969 ne-a negat la București folosirea acestei metode pe care a aplicat-o totuși, în fața ochilor noștri, cu selecționabilii săi, la 19 februarie 1970, pe pista de atletism aflată în curtea stadionului Maracana.

Jucătorii brazilieni, convocați la 12 februarie, fuseseră supuși timp de șapte zile la diferite probe medicale. La 19 februarie a fost programat testul Cooper, *după care urma o vacanță de trei zile pînă la antrenamentul care a început la 23 februarie, tot la Rio de Janeiro, într-un loc retras denumit Retiro dos Padres.*

O după amiază de vară la Rio. La ora patru, Angelo Niculescu, dr. Tomescu *și cu subsemnatul plecăm la Maracana să vedem acest test.* Saldanha *ne întîmpină cu amabilitatea care-l caracterizează și cu o simpatie deosebită care o poartă amicilor de la București, fapt sesizat de ziariști și reflectat de multe ori în presă. Ne prezintă pe* Admildo Chirol, *preparatorul fizic al echipei și pe* Claudio Coutinho, *specialist al acestui test, prieten cu colonelul Keneth Cooper de la Houston, părintele probei.*

Cei 16 jucători sînt împărțiți în două grupe de cîte opt.

Din prima grupă fac parte Clodoaldo, Pele, Baldochi, Edu, Leao, Rivelino, Ado *și* Joel. *Aceștia au de alergat 12 minute, cum pot și cît pot fiecare. Cînd cele 12 minute s-au epuizat, la semnalul lui Admildo Chirol, fotbaliștii sau oprit pe loc. Acesta este, pe scurt, testul Cooper, probă destinată să evalueze așa numita „ENDURANCE" adică* acele calități fizice ce permit să se susțină pe termen lung eforturi de intensitate medie.

Testul Cooper are un tabel care acordă calificative pentru anumite distanțe parcurse în aceste 12 minute, după cum urmează : pînă la 1600 m FOARTE SLAB ; de la 1 600 la 2 000 m SLAB ; de la 2 000 la 2 400 m ACCEPTABIL ; de la 2 400 la 2 800 BINE ; de la 2 800 în sus FOARTE BINE.

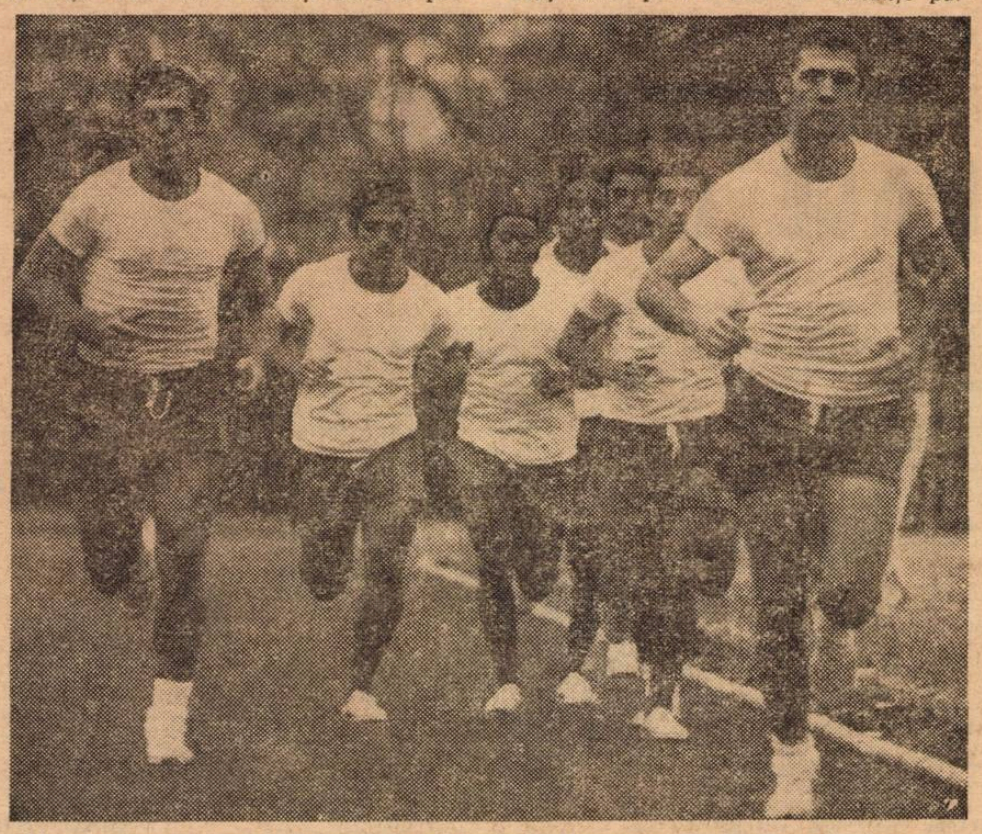

Alergare pentru „testul Cooper", pe pista de la Maracana. De la stînga la dreapta : Ado, Rivelino, Edu, Joel (Pele mascat de Leao) și Clodoaldo

Din prima grupă Clodoaldo a parcurs 2 900 m, Pélé și Baldochi 2 800, Rivelino și Edu 2 720, Joel 2 630 și Ado 2 600 m.

În a doua grupă, ai cărei componenți au alergat mai bine, Carlos Alberto, căpitanul echipei Braziliei, a terminat cele 12 minute ... la pas, *în schimb, Dirceu Lopezz a alergat 3 100 m urmat de Piazza și Marco Antonio la cîțiva zeci de metri, Zé Maria cu 3 100, Jairzinho 2 950 și Paulo Cesar cu 2 900 m.*

Distanța parcursă în 12 minute furnizează un indice de aptitudine fizică al fiecărui fotbalist care se corelează cu consumul maxim de oxigen. Apoi, prin antrenament gradat se ajunge ca fiecare fotbalist să atingă un grad acceptabil al testului Cooper *pentru a fi capabil de eforturi de intensitate medie pe termen lung.*

Acest test a fost prezentat de autorul său la Simpozionul internațional de la Fontainebleu în 1968, cînd colonelul Cooper a făcut o demonstrație a metodei sale.

Dacă pînă în prezent Colegiul central de antrenori al F. R. Fotbal nu a luat în considerație această metodă, acum ar fi cazul s-o cunoască cu amănuntul și s-o aplice nu numai pentru pregătirea selecționabililor pentru Mexic, dar și pentru pătrunderea ei la cluburi.

Desigur că aplicarea acestui test nu ar putea garanta cîștigarea unui campionat mondial sau măcar al unuia național fără alte calități, s-ar putea însă, cu suficientă garanție, să contribuie la creșterea rezistenței fotbaliștilor noștri pe care să nu-i mai vedem obosiți după 45 de minute de fotbal.

Aurel C. NEAGU

MEXICO 70

JUANITO TRANSMITE

● Pentru Alf Ramsey ultima verificare a lotului care se va deplasa în Mexic a rămas ediția 1970 a campionatului interbritanic. După cum am anunțat, acest campionat este programat imediat după terminarea campionatului englez, în a doua jumătate a lunii aprilie (Anglia va întîlni **Țara Galilor** la 18 aprilie, **Irlanda de Nord** la 22 aprilie și **Scoția** la 25 aprilie). Zilele trecute, **Ramsey** a solicitat federația să intervină pe lîngă forurile de specialitate din Cardiff, Belfast și Glasgow să consimtă la o modificare a regulamentului campionatului : în loc de unul, să poată fi schimbați doi jucători, cum se va proceda în Mexic. Ramsey dorește ca aceste trei întîlniri să se desfășoare în condiții apropiate celor din Mexic și, în plus, să poată folosi mai mulți jucători.

● Editarea și difuzarea programului oficial al turneului final au fost concesionate unei firme engleze „**Queen Magazine Ltd**" din **Londra**. Aceasta are dreptul să distribuie și să vîndă programul în lumea întreagă, afară de **Mexic**. Acest program va avea 68 de pagini în culori și va constitui, în același timp, un ghid complet al turneului final și o frumoasă amintire.

● Expediția suedeză s-a înapoiat în țară, după turneul de două jocuri în Mexic. Antrenorul **Bergmark** a fost satisfăcut de experiența făcută, deoarece s-a putut documenta la fața locului asupra condițiilor de joc la altitudinea și clima Mexicului și pe terenul din Puebla, unde va fi sediul grupei a II-a (Uruguay, Italia, Israel și **Suedia**). „**Terenul din Puebla este foarte bun, demn de a fi sediul unei grupe mondiale**", a declarat el.

Ca joc, echipa **Suediei** a arătat o tendință precisă : prudență și aglomerare în apărare, cu păstrarea posibilităților de contraatacuri rapide.

● Comisia de presă F.I.F.A., care a inspectat recent instalațiile de presă de pe stadioanele și din orașele unde se vor disputa jocurile turneului final, și-a depus raportul. Din el rezultă satisfacția de a fi constatat grija comitetului mexican de organizare care a luat toate măsurile pentru a asigura cele mai bune condiții desfășurării activității ziariștilor, tele-radio-reporterilor și fotografilor.

● La 30 mai, la **Ciudad de Mexico**, va avea loc o conferință a șefilor de delegații, a medicilor și antrenorilor celor 16 echipe finaliste.

● Lotul vest-german și-a reluat pregătirile, profitînd de o relativă îmbunătățire a vremii și, mai ales, de restabilirea unei atmosfere mai senine în sînul său, între jucători și antrenor. Din cei 20 de jucători prezenți la antrenamentul de la **Düsseldorf**, cei mai în formă au părut **Held** și **Tilkowski**.

● **Osgood**, noul promovat al lui **Ramsey**, în partida cu Belgia, confirmă și forma, și valoarea, și încrederea. Fiind selecționat în reprezentativa de tineret (sub 23 de ani) a Angliei pentru meciul cu Scoția (3—1 pentru Anglia), **Osgood** a făcut o partidă mare și a înscris două goluri. În felul acesta, el s-a impus și mai mult pentru **Mexic**. Alături de el s-a remarcat și **Kidd** de la **Manchester United**.

● După partida de verificare cu **Olympique Marseille** (0—0), echipa **Marocului** nu mai are un program. Jocurile din 6 și 11 martie cu o formație italiană și, respectiv, cu **Benfica** au căzut și acum federația face eforturi pentru a găsi alți parteneri. Între timp, președintele federației, **Kasem Kasemy**, a anunțat o listă de 21 jucători, care — probabil — vor și pleca în Mexic.

● Renunțînd la turneul în **Europa**, peruvienii și-au alcătuit un alt program de activitate în vederea turneului final. Antrenorul **Didi** și-a fixat următoarele partide : cu **Mexic** la Leon la 18 martie (un prim joc a avut loc la 15 martie), cu o selecționată locală la Porto Alegre la 26 martie, cu **Uruguay** la Montevideo la 31 martie, cu Salvador la Lima la 8 și 11 aprilie, cu **Uruguay** la Lima la 18 aprilie și ultimul joc la Los Angelos, la 3 sau 4 mai, cu un adversar care urmează să fie desemnat. La 7 mai lotul peruvian se va stabili la **Leon**, sediul grupei sale.

● Reîntorși din turneul în **Mexic** și **Peru**, fotbaliștii bulgari au intrat imediat în focul campionatului. Specialiștii au consemnat faptul că cei mai mulți dintre ei au intrat greu în ritmul de joc al echipelor respective. Aparatorii, a notat presa, s-au readaptat, în general, mai repede și mai bine ; în schimb, înaintașii au „înotat" și nici unul din ei n-a reușit să marcheze în prima etapă a returului.

● Lotul celor 22 de brazilieni sînt cantonați în momentul de față într-o localitate din apropierea orașului **Rio de Janeiro**. La trei zile o dată, însă, oamenii lui **Saldanha** sînt liberi să-și petreacă timpul în sînul familiei.

URMĂRIND PARTENERII DE SERIE

SELECȚIONABILII CEHOSLOVACI LA ÎNCEPUT DE SEZON

Grupul internaționalilor cehoslovaci a participat, în sezonul de iarnă, la două mari acțiuni de pregătire : o parte, alcătuită mai ales din jucători mai tineri, în fond „posibilii" pentru Mexic, a făcut parte din selecționata de tineret care, sub conducerea experimentatului Vytlacil, *a efectuat un lung turneu în cele două Americi. Principalul nucleu al selecționaților a participat, dirijat de selecționerul* Marko, *la o suită de antrenamente la* Font Romeu, *în Franța. Acolo el s-a pregătit utilizînd instalațiile construite pentru lotul olimpic francez, în condițiile altitudinii. La terminarea acelei perioade de pregătire, selecționata cehoslovacă a disputat un amical cu formația franceză* Nantes *suferind o surprinzătoare înfrîngere (2—3).*

Sigur că aprecierile asupra eficienței antrenamentelor de la Font Romeu *s-au arătat foarte diverse ; mulți dintre specialiști au opinat că aceste zile, desfășurate cu un program prea static, n-au avut darul să pună în realele condiții de joc pe internaționalii cehoslovaci. Cei care au formulat această observație, remarcau că — sub acest aspect — turneul echipei de tineret a prezentat infinit mai multe avantaje. Selecționerul* Marko *a replicat că stagiul de antrenament din Franța i-a servit exclusiv pentru o deplină formare a opiniei sale asupra capacității de efort în condițiile altitudinii. „La* Font Romeu ne-a interesat doar aspectul fiziologic al deplasării mexicane și mult mai puțin cel specific, cel fotbalistic", *a declarat el.*

Reveniți la cluburile lor, componenții lotului au intrat imediat în focul pregătirilor campionatului. Și, cu toate că selecționerul a făcut un apel pe lîngă conducerile tehnice ale cluburilor ca jucătorii să nu fie întrebuințați în primele meciuri de verificare, apelul lui nu a avut ecou. Aproape toți componenții lotului au apărut în întîlnirile amicale programate imediat după reintoarcerea lor, disputate pe terenuri grele, luptînd cu frigul și zăpada. Trecerea de la antrenamentele de la Font Romeu *la cele de la cluburi a fost prea bruscă, observă comentariile ziarelor de specialitate.*

Cu toate că antrenorul lotului a mai solicitat și o amînare a începerii campionatului, biroul federal cehoslovac nu a aprobat această cerere, astfel că startul a avut loc alaltăieri. Lupta pentru titlu pare redusă la duelul Spartak Trnava — Slovan Bratislava. *În perioada dintre cele două sezoane, echipele din coada clasamentului au făcut deosebite eforturi spre a-și întări loturile. Printre acestea,* Bohemians *din* Praga *deține un veritabil record, prin cei cinci jucători noi.*

Acum, subiectul foarte discutat de rubricile de specialitate ale cotidienelor și de întreaga presă sportivă este acela dacă programul de desfășurare a campionatului va putea fi efectuat fără mari neajunsuri pentru componenții lotului. Deși în toamnă s-au desfășurat două din etapele returului, au mai rămas de jucat 13 etape de campionat într-o perioadă de numai șapte săptămîni (15 martie — 6 mai). Ultimele șase etape se vor disputa cîte două în fiecare săptămînă, ceea ce presupune un mare efort din partea jucătorilor înaintea unei întreceri așa de grele cum este cea din Mexic. Adăugînd partidele internaționale ale lotului (8 aprilie la Atena *și 12 aprilie la* Viena) *înseamnă că ei vor disputa cinci partide în 15 zile, nemai avînd posibilitatea să se antreneze.*

Este foarte posibilă o schimbare a programului de primăvară, cu trecerea cîtorva etape în săptămînile de după turneul final al C.M.

HAGARA (tricou alb), om de bază al reprezentativei cehoslovace, în plină acțiune

„REPETIȚII GENERALE" ALE CELOR 16

Cu toate că în multe țări ale Europei iarna încă mai persistă, încetul cu încetul fotbalul reintră în scenă și în vechiul continent. Reprezentativele naționale calificate pentru Mexic care toată iarna au cutreierat de la un cap la altul continentul sud-american, se înapoiază și ele acasă pentru a-și continua pregătirile. De altfel, partidele disputate n-au avut alt scop decît să arate antrenorilor pedala pe care trebuie să apese la viitoarele antrenamente, modul în care se impune să fie abordate importantele partide din Mexic.

Dar să aruncăm o scurtă privire retrospectivă asupra sezonului de vară australă, avînd în vedere numai cele **16 reprezentative ce vor fi prezente la startul mundialului** și — în continuare — să vă prezentăm și programul „repetițiilor generale" viitoare ale acestora.

CE A FOST

ANGLIA : 0—0 cu Olanda (la Londra), 3—1 cu Belgia (Bruxelles).

ISRAEL : 0—1 și 1—2 cu selecționata olimpică a României (Tel Aviv); 0—1 cu Olanda (Tel Aviv); 2—0 cu Grasshoppers Zürich (Tel Aviv) ; 0—6 (!!) cu Borussia Mönchengladbach (Haiffa).

PERU : 2—2 și 2—1 cu Dinamo Zagreb, 1—1 și 3—2 cu Spartak Trnava, 0—2 cu o selecționată cehoslovacă 1—1 cu România, 2—2 cu Gornik Zabrze, 0—0 și 0—2 cu U.R.S.S., 5—3 cu Bulgaria, 1—0 cu Mexic (toate meciurile au avut loc la Lima) și 1—3 cu Mexic la Ciudad de Mexico. Reprezentativa secundă : 2—1 cu o selecționată cehoslovacă și 1—3 cu Bulgaria, ambele tot la Lima.

MEXIC : 4—2 cu Spartak Trnava, 1—1 cu Partizan Belgrad, 1—1 cu Bulgaria (toate la Ciudad de Mexico), 2—0 cu Bulgaria (la Leon), 0—0 cu Suedia și cu U.R.S.S. (ambele la Ciudad de Mexico), 0—1 cu Suedia (Puebla), 3—1 (Ciudad de Mexico) și 0—1 cu Peru (Lima).

ROMÂNIA : 1—2 cu Cruzeiro și 1—0 cu Atletico (ambele la Belo Horizonte), 2—1 cu Curitiba, 1—1 cu Internacional (Porto Alegre), 1—1 cu Peru (Lima), 1—4 cu Flamango, 2—0 cu Vaso da Gama, 3—0 cu Independiente Buenos Aires (toate la Rio de Janeiro).

U.R.S.S. : 1—3 cu Hajduk (la Split), 1—1 cu selecționata Muntenegru (Makarska), 3—0 cu selecționata orașului Sibenik din Iugoslavia, 0—1 cu Botafogo Rio de Janeiro (Caracas), 3—2 cu Spartak Trnava (Caracas), 0—0 și 2—0 cu Peru (Lima), 2—0 cu Salvador (San Salvador), 0—0 cu Mexic (Ciudad de Mexico), 3—2 cu Guadalajara.

MAROC : 1—1 cu Slovan Bratislava (Casablanca), 0—2 cu F.C. Sevilla (Sevilla).

URUGUAY : 2—2 cu o selecționată cehoslovacă (Montevideo), 3—1 cu Steaua roșie Belgrad (Montevideo).

CEHOSLOVACIA : 2—1 cu selecționata Sevilla (Sevilla), 2—3 cu F.C. Nantes (Nantes).

ITALIA : 2—2 cu Spania (Madrid).

R.F. a GERMANIEI : 0—2 cu Spania (Sevilla).

BULGARIA : 1—1 (Ciudad de Mexico) și 0—2 (Leon) cu Mexic, 3—1 (Lima) cu Peru II și 3—5 (Lima) cu prima selecționată a Perului.

SUEDIA : 0—0 (Ciudad de Mexico) și 1—0 (Puebla) cu Mexic.

SALVADOR : 0—2 cu U.R.S.S. (San Salvador), 0—2 cu Costa Rica (San Jose).

BELGIA : 1—3 cu Anglia (Bruxelles).

BRAZILIA : 0—2 (Porto Alegre) și 2—1 (Rio) cu Argentina.

CE VA FI

22 MARTIE : Brazilia — Chile (Rio) ; 25 MARTIE : Brazilia—Chile (Rio), Maroc—Benfica (Casablanca); 26 MARTIE : Uruguay—Peru (Montevideo); 31 MARTIE : Uruguay—Peru (Montevideo); 1 APRILIE : Maroc — Fiorentina (Casablanca); 5 APRILIE : Internacional — Uruguay (Porto Alegre); 8 APRILIE : Franța — Bulgaria (Rouen), Argentina — Uruguay (Buenos Aires), R.F.G. — România (Stuttgart); 12 APRILIE : Austria—Cehoslovacia (Viena), Mexic — Salvador (Leon); 15 APRILIE : Uruguay — Argentina (Montevideo); 18 APRILIE : Anglia — Țara Galilor ; 21 APRILIE : Anglia — Irlanda de Nord ; 25 APRILIE : Anglia — Scoția; 28 APRILIE : Franța — România (Paris); 3 MAI : Bulgaria — U.R.S.S. (Sofia); 6 MAI : România — Iugoslavia (București), Maroc — o echipă de club din R.F.G. (Rabat); 9 MAI : Italia—Cehoslovacia (Torino), R.F.G.— Irlanda de Nord (Hamburg); 13 MAI : Norvegia — Cehoslovacia (Oslo), R.F.G. — Iugoslavia (München); 15 MAI : Ungaria — Suedia (Budapesta). Încă fără date stabilite sînt partidele pe care le va susține reprezentativa Salvadorului în Europa (cu Belgia, R.F.G., Italia, Spania, Portugalia).

DUPĂ TURNEUL DE PESTE OCEAN...

KACIALIN TRAGE CONCLUZIILE

Asemenea multor alte selecționate din **Europa**, calificate pentru turneul final al C.M., și reprezentativa **Uniunii Sovietice** a întreprins luna trecută o călătorie de recunoaștere și acomodare cu ambianța fotbalistică din **America Latină**. Fotbaliștii sovietici au încercat să imprime acestui turneu ritmul de jocuri pe care-l vor avea de susținut și la întrecerea mondială, disputînd de aceea trei meciuri, în decurs de o săptămînă, **la Lima, San Salvador** și **Ciudad de Mexico**, cu selecționatele țărilor respective.

A reieșit cu claritate dorința selecționerului **Kacialin** de a încerca întregul lot deplasat în acest turneu. Spre a avea dovada afirmației, iată cele trei formații utilizate în amintitele partide : cu reprezentativa PERULUI au jucat : **Kavazașvili—Logofet, Hurțilava, Afonin, Kaplicinii—Papaev, Muntean (Serebreanicov)—Asatiani, Puzaci, Bișeveț, Hmelnițki.** În întîlnirea cu selecționata SALVADORULUI cei 11 titulari au fost următorii : **Rudakov—Doduașvili, Sesternev, Lovcev, Kaplicinii—Serebreanikov, Muntean—Papaev, Puzaci, Gherșcovici, Nodia.** În sfîrșit, în jocul cu formația gazdă a C.M. formația prezentată arăta astfel : **Kavazașvili—Logofet, Hurțilava, Afonin, Kaplicinii—Kiselef, Muntean—Asatiani, Puzaci, Gherșcovici, Hmelnițchi.** Amintim că selecționata U.R.S.S. a cîștigat cu 2—0 în fața echipelor PERULUI și SALVADORULUI și a terminat la egalitate cu reprezentativa mexicană (0—0).

Selecționerul **Kacialin** socotește că compartimentul care a avut comportarea cea mai constantă și mai eficace, a fost linia de mijloc unde a evoluat **Serebreanikov**, în unanimitate declarat cel mai bun jucător al turneului. Din linia de atac, deși se aștepta ca oamenii de prim plan să fie **Bișeveț** și **Gherșcovici**, a apărut **Puzaci**, o veritabilă revelație, cel mai eficace dintre înaintași. O problemă destul de complicată o constituie în momentul de față, alcătuirea liniei de fundași, unde experimentatul **Șesternev** nu mai manifestă acea siguranță și constanță de formă care îl declarau pe bună dreptate, drept piesa nr. 1 a sistemului defensiv. În această situație, mai ales dacă rutinatul „libero" al lui **T.S.K.A. Moscova** nu va arăta o revenire de formă, **Kacialin** trebuie să-și îndrepte atenția spre încredințarea rolului dificil deținut de **Șesternev** fie lui **Hurțilava** fie lui **Afonin**. Este o întrebare care trebuie să primească răspuns după primele meciuri de verificare ale selecționatei prevăzute a avea loc la începutul lunii aprilie.

Asupra condițiilor turneului și a problemelor de organizare, antrenorul **Kacialin** a precizat că, în general, jucătorii s-au acomodat destul de rapid și eficient la dificultățile altitudinii. El a menționat, referindu-se la starea terenurilor pe care a jucat selecționata **Uniunii Sovietice**, că, pe cîmpul de joc de la stadionul **Azteca** există multe porțiuni deteriorate, care fac dificilă conducerea balonului. Specialistul sovietic a adăugat că organizatorii l-au informat despre lucrările de reamenajare care vor începe în curînd pe cel mai mare stadion mexican în vederea celor mai importante jocuri ale campionatului lumii, pe care acesta le va găzdui.

extern MAGAZIN extern

IVERSEN, GOLGETERUL EUROPEI

Ziarul italian „Stadio" din Bologna publică un tabel al golgeterilor europeni, după etapa de campionat din 8 martie.

Cel mai eficace jucător de pe continent este norvegianul IVERSEN de la clubul **Rosenborg din Trondheim, cu 26 de goluri marcate în 18 etape.** Iversen, care e „curtat" de multe cluburi occidentale, va accepta probabil oferta pe care i-a făcut-o recent echipa Racing Maliner şi va juca la toamnă în Belgia.

În clasament urmează :

1. **Müller** (R.F.G.) 25 goluri, 22 etape
2. **Bene** (Ungaria) 25 goluri, 27 etape
4. **Puskas** (Ungaria) 24 goluri, 27 etape
5. **Kindvall** (Olanda) 21 goluri, 22 etape

Din Anglia, primul este **Osgood** de la Chelsea (locul 10) cu 19 goluri. Francezul **Revelli** (18 din 23) este al 11-lea. Italianul Riva ocupă locul 28 (!) cu numai 14 goluri în 29 etape. Nici un român nu intră — deocamdată — între primii 30 de golgeteri europeni.

LEEDS A STABILIT LOCUL... LUNII DE MIERE

Doi tineri, fanatici suporteri ai echipei engleze **Leeds** — marea vedetă a sezonului insular — **Gilian Towie şi Jim Clark,** au anunţat că locul unde vor petrece luna de miere (cei doi se vor căsători curînd) va depinde de rezultatul favoritei lor în partida cu **Standard Liege** (partida-retur, care are loc astăzi) din „Cupa campionilor europeni". Dar cum ? Cifrele scorului, adunate, vor indica numărul trenului pe care-l vor lua cei doi spre a ajunge la locul unde îşi vor petrece luna de miere. Şi dacă nu se va marca nici un gol în acest meci, au fost întrebaţi cei doi. **„Imposibil ! Nu se poate ca LEEDS să nu înscrie măcar un gol!"**, a venit, prompt, răspunsul credincioşilor suporteri.

ALBERT HALTEROFIL...

...Dar de nevoie. Reluîndu-şi pregătirile după operaţia pe care a suferit-o la un picior (după accidentul din meciul cu Danemarca, la Copenhaga, în preliminariile C.M.), medicii şi antrenorii i-au recomandat mai întîi antrenamente uşoare, de reeducare a piciorului. Printre exerciţiile indicate figurează şi cele cu haltere (cum vedeţi în fotografie) pentru a pune la încercare şi a fortifica piciorul cu pricina.

BĂTRÎNI, DAR BUNI!

Echipa F.C. Zürich deţine un record puţin... invidiat. Cei doi fundaşi centrali ai săi totalizează nu mai puţin de 71 de ani ! **Matus** are 35 de ani, iar colegul său **Leimgruber** cu un an mai mult. Povara anilor — cum se spune — nu-i împiedică însă să joace bine. Aşa susţin, cel puţin, conducătorii clubului şi chiar ziarele de specialitate.

TERENURI BUNE DE JOC CU AJUTORUL GAZULUI LICHID!

Iarna grea care a bîntuit ţările din vestul Europei a influenţat foarte mult desfăşurarea campionatelor, numeroase jocuri trebuind să fie amînate, ceea ce a dăunat casieriilor cluburilor. Pentru ca totuşi să poată juca şi chiar pe terenuri bune şi în timp de iarnă, cluburile au început să caute mijloace în acest scop. Sînt în curs experienţe pentru menţinerea terenurilor în condiţii bune, folosind puterea calorică a gazului lichid. Una din aceste experienţe a fost efectuată în Olanda, pe terenul clubului **Feyenoord** din Rotterdam. S-a procedat astfel : pe teren au fost montate 7 foi de laminate din plastic între care a pătruns — din nişte conducte — aer cald. Înaintea meciului foile şi conductele au fost demontate şi terenul s-a prezentat în condiţii bune.

RECUNOŞTINŢĂ PENTRU DI STEFANO

Activitatea fostului as al lui Real Madrid la Boca Juniors din Buenos Aires (Argentina), echipă pe care a antrenat-o sezonul trecut, i-a adus elogii. Ziarul argentinian **„El Grafico"** i-a conferit titlul de cel mai bun antrenor din Argentina. Este a doua satisfacţie pe care o are Alfredo, după ce echipa antrenată de el a cîştigat campionatul.

CELTIC ÎNTR-UN TURNEU MARATON

Revenită pe primul plan al scenei continentale, echipa scoţiană **Celtic,** este tot mai mult solicitată de cluburi din întreaga lume. Pentru finalul actualului sezon, ea este solicitată pentru un lung turneu. Astfel, de la 9 mai, **Celtic** va evolua în **SUA,** întîlnind echipe europene **(Manchester United, Bari, Eintracht Frankfurt,** etc.). Mai departe, unsprezecele scoţian, va participa la turnee în **Venezuela, Ecuador şi Chile.** Acest turneu-maraton se va încheia în insulele **Bermunde,** unde — după susţinerea unui joc — **Celtic** va acorda concediu jucătorilor săi.

De notat că în cazul — foarte dorit de ea —că echipa scoţiană se va califica pentru finala **„Cupei campionilor europeni",** atunci plecarea în turneu va avea loc direct de la **Milano,** a doua zi după finală (prevăzută pentru 6 mai în marele oraş italian).

A FOST DE FAŢĂ ŞI... POLIŢIA!

În **Grecia** se discută mult, în aceste zile, asupra unui caz de încercare de corupţie petrecut înaintea meciului de Divizia A dintre **Aris Salonic şi Panachaiki** din **Patras,** anunţat în numărul nostru trecut. Iată cei mai interesant fapt al cazului...

Doi emisari ai echipei din Patras, antrenorul secund **Ioannis Vulgarakis** şi studentul **Matiopoulos,** au oferit suma de 10 mii de drahme jucătorilor **Lukanides şi Siropulos,** pentru ca echipa **Aris** să piardă jocul.

Dar, cei doi jucători, imediat după ce au primit oferta, au anunţat poliţia. În momentul fixat pentru înmînarea sumei, au apărut poliţişti în civil care i-au arestat pe loc pe cei doi „ofertanţi".

● Jucătorul vest-german, **Karl-Heinz Thielen,** de la **F.C. Köln,** îşi împarte zilnic timpul între cele cinci activităţi pe care le depune : **fotbalist profesionist, comerciant, ziarist, reprezentant comercial al unei firme străine şi muzicant.**

● *Humberto Maschio* fostul internaţional argentinian şi italian, este noul director tehnic al echipei *Racing Club Avellaneda.* Amintim că anul trecut, timp de şapte luni, s-a aflat la conducerea tehnică a echipei naţionale a *Argentinei* fiind înlocuit cu numai două săptămîni înaintea începerii meciurilor din cadrul preliminariilor C.M. Şi rezultatele se cunosc : *Argentina* nu şi-a putut cîştiga locul printre cei 16.

● Meciul disputat de curînd la *Nancy* în cadrul diviziei secunde a *Franţei,* între echipa locală cu acelaşi nume şi *A.S. Cannes* s-a desfăşurat într-o atmosferă cu totul particulară : aplauzele spectatorilor erau adresate deopotrivă gazdelor cît şi oaspeţilor. Pentru că aceştia din urmă au adus cu ei cca 500 kg de... mimoze pe care le-au oferit gratuit la intrare tuturor spectatorilor care pătrundeau pe stadion.

● Doi jucători ai echipei *Partizan* (Belgrad), internaţionalii *Bjekovici* şi *Djordjici* au fost de curînd victimele unui accident de automobil în urma căruia cel de-al doilea s-a ales cu ambele maxilare fracturate.

● Zilele acestea va apare în librăriile din Italia o lucrare autobiografică intitulată *„Patima golului"* şi a cărui autor este cunoscutul jucător de la *Internazionale, Giacinto Facchetti.*

SIVORI DESPRE PELE ŞI DI STEFANO

Celebrul fost jucător italo-argentinian este renumit pentru declaraţiile-bombă pe care le face. Actualmente el este directorul tehnic al echipei **Rosario-Central** şi de curînd a făcut o declaraţie unui ziarist care a produs stupoare. Iată ce a spus el : **„Fenomenele din fotbal au început să dispară de peste tot. Nici chiar Pele nu mai este acelaşi. Cît priveşte cele peste 1 000 goluri înscrise de el, aceasta nu este decît o invenţie a brazilienilor pentru a-i conserva mitul deoarece toţi sînt interesaţi ca Pele să rămînă cît mai multă vreme acelaşi. El este un jucător de indiscutabilă valoare dar cînd Altafini începuse să-l estompeze a trebuit să părăsească Brazilia aşa cum avea să i se întîmple mai tîrziu şi lui Amarildo şi anul trecut argentinianului Artime. Pentru mine, Di Stefano a fost mai mare jucător decît Pele"...**

GENUNCHIUL LUI CHIARUGI

Spre surprinderea generală, cunoscutul jucător **Chiarugi** nu a făcut deplasarea cu echipa sa, **Fiorentina,** la meciul cu **Celtic** de la **Glasgow.** În cumpăna înfrîngerii aşa de grele (0—3) a contat mult absenţa sa. La plecarea fotbaliştilor italieni spre **Scoţia** s-a anunţat că **Chiarugi** nu va pleca deoarece este accidentat la un genunchi. Dar, cîteva zile mai tîrziu, s-a aflat că el n-a plecat deoarece se află în conflict cu antrenorul **Pesaola.** Acesta era deci veritabilul „genunchi" al lui **Chiarugi.**

MÜLLER — GOLGETER ABSOLUT ÎN BUNDESLIGA

Cu 120 goluri înscrise, **Gerd Müller,** atacantul central al echipei **Bayern München** a devenit golgeterul absolut în **Bundesliga.** El a întrecut astfel pe **Lothar Emmerich,** care are la activul său 115 goluri înscrise în campionat, dar în 183 meciuri, în timp ce **Müller** a realizat performanţa sa în numai 150 meciuri.

O fotografie amuzantă, pe care şi-a editat-o renumitul club torinez Juventus pentru miile de simpatizanţi ai echipei. Ea se bucură de o largă circulaţie spre satisfacţia casierului clubului care înregistrează creşteri ale veniturilor din vînzarea ei. Cum vedeţi, în acest fotomontaj jucătorii, sînt prezenţi cu nişte capete de uriaş...

CORUL CAMPIONILOR MONDIALI

Intr-un studio al postului de radio Londra, *componenţii reprezentativei* Angliei, *înregistrează marşul compus special pentru ei şi intitulat* „Bis Mexico". *Se înţelege că întregul cîntec exprimă dorinţa de a repeta în 1970 performanţa din 1966. În fotografie, în prim plan, de la stînga la dreapta,* Bobby Moore, Ball, Wright, Bonetti, Lee, Peters, Labone, Hurst şi Astle *cîntînd de zor*

CUVINTE ÎNCRUCIŞATE

REÎNTÎLNIRE

ORIZONTAL: 1) Generică gazdă a reîntîlnirilor, fotbalistice — Nume „bis" în Divizia A. 2) „Beneficiar" de tuşă... lungă, la Craiova — Clujean, în cuplu cu Munteanu. 3) Echipă din Trnovo, — De la... Steaua ! 4) Ţinută în şah, de către stegari, în etapa reluării — Alt jucător clujean — Înaintaş arădean. 5) Careu — Întreprindere de Industrie Locală — Rostogolire peste cap — Simbol clujeano-craiovean. 6) Rezultatul de la Constanţa (8 martie) — Cîştigată recent în Anglia de către echipa Manchester City — Picătură. 7) Duminica de acum — Înaintaşi, portari, fundaşi, crose, pucuri şi patine. 8) Dă viaţă betonului la feroviarii clujeni — Băcăuan fruntaş pe lista golgeterilor — Portar la Glasgow Rangers. 9) Mobil la poartă — Cap în Anglia — Predecesoarele Milanului... 10)... şi ale liderilor din Italia — Tripletă a Dermatei ! — În derbyul milanez a înscris golul victoriei pentru Inter. 11) Măruntă, a acompaniat debutul returului la Cluj — Formaţie din Finlanda (Lahti). 12) Arbitru din Mexic, remarcat în finala ultimei Olimpiade — Unul din oraşele turneului final din Mexic — Depăşit, în final ! 13) Poet persan — Numele unor jucători de la Bologna şi Internacional Porto Alegre — Primele vocale. 14) Învinsă recent în C.C.E. de către Celtic (3—0). — Învinsă pe teren propriu, în etapa inaugurală a returului.

VERTICAL. 1) Proaspăt realizator al steliştilor — Taifas. 2) Golgeterul primelor 16 etape ale campionatului — Echipele din deplasare. 3) Rareori — Alt oraş al turneului final — Precede... Pronosportul. 4) Verb al „atenţiilor", cu implicaţii de 8 martie şi... ziua femeii — Parcul naţional al Kenyei — Jumătate din Arad ! 5) Extreme la Ideal ! — Cel de-al 4-lea Nunweiller, revenit la echipa sa de bază — Săli de spectacol. 6) Asemănătoare balonului oval — Instrumente la I.O.R. — Oraş din turneul brazilian al tricolorilor. 7) Bine — Zvîrlugă băcăuană — Localitate în Ţările de Jos. 8) Jucător la Carpaţi Braşov — Lampă de radio — Uniunea ciclistă internaţională. 9) Cu o spectaculoasă foarfecă, a smuls un punct clujenilor la 7 martie — Vas. 10) Rezistent la şocuri — Situaţia... de pe teren. 11) Tripletă la Dunărea ! — Muşchi ai braţelor. 12) A rezistat cu orio asalturilor constănţene la 8 martie — Zeiţa abundenţei. 13) Saint..., localitate şi golf în Franţa — Turneul pentru juniori, aflat actualmente în desfăşurare — Ajax. 14) Zăpezi — Fundaş al feroviarilor clujeni.

DICŢIONAR: ABB, TSADO, ELST, EBC, OPS.

G. C.

DEZLEGAREA CAREULUI DIN NR. 198

Orizontal : 1) Parapet — Lest. 2) Anonim — Pistă. 3) Număr — Centru. 4) Tna — Afară — Ar. 5) Etna — Ami — Ij. 6) Ru — Raze — Adam. 7) Artilerist — A. 8) Iapă — Eva — Tr. 9) G — Rata — A — Dig. 10) Ape — Ultra — Ti. 11) Ru — Briu — Tren. 12) Acizi — Poezie.

FOTBAL

REVISTĂ SĂPTĂMÎNALĂ

Redacţia şi ad-ţia : Bucureşti, Bd. Mărăşti 26, sectorul I, telefon 17.55.18

COLEGIUL DE REDACŢIE

Constantin Chiriţă, Ştefan Covaci, Gh. Dumitrescu, Pavel Marcu, Aurel C. Neagu (redactor şef), Angelo Niculescu, Andrei Rădulescu, Dumitru Tomescu, Ştefan Trandafirescu (redactor-şef adjunct), Radu Urziceanu (secretar general de redacţie), Emerich Vogl, Ion Voica, Ion Voinescu.

Prezentarea grafică Liviu Bobocea

„EL MUNDIAL '70" — ULTIMA ORĂ !

RAMSEY, MARKO ŞI SALDANHA verifică şi întăresc efectivele

BRAZILIA

● Primul joc al lui Tostao după operaţie

● Otto Gloria, secundul lui Saldanha ?

Tostao a fost prezent luni după-amiază la primul său joc după operaţia pe care a suferit-o la ochi. **Tostao** a făcut parte din formaţia secundă a **Braziliei** care a întîlnit pe **Fluminense**. Scor final : 4—1 în favoarea selecţionatei. **Tostao** a marcat trei din cele patru goluri. Dar, aşa cum subliniază comentariile presei şi radioului, evoluţia sa n-a fost deloc concludentă. De altfel însuşi **Saldanha**, prezent la meci, a declarat : **„Nu mă pot pronunţa încă asupra situaţiei lui Tostao. Trebuie să-l mai verificăm în vreo 3—4 meciuri şi abia după aceea vom şti cu certitudine dacă îl vom lua sau nu în Mexic".**

Saldanha a anunţat jucătorii care intră în cantonamentul total de la **Sao Paulo**, în a doua perioadă a pregătirilor pentru **Mexic : Ado, Leao** (portari), **Carlos Alberto, Ze Maria, Joel, Baldocchi, Brito, Scala, Everaldo, Marco Antonio** (fundaşi), **Piazza, Clodoaldo, Gerson, Dirceu Lopes** (mijlocaşi), **Jairzinho, Rogerio, Pele, Toninho, Tostao, Edu, Paulo Cesar** (atacanţi).

O ştire de ultim moment anunţă ca **Joao Havelange**, preşedintele **Confederaţiei de Sporturi din Brazilia**, l-a solicitat pe **Otto Gloria**, care a revenit acasă, la **Rio de Janeiro**, să devină secundul lui **Saldanha** la echipa reprezentativă. Pînă sîmbătă se va şti rezultatul acestei propuneri.

ANGLIA

...oi „recruţi" ai deţinătorilor Cupei

...lf Ramsey are în a...da sa noi teste înain...e a întocmi lista de ...de jucători care tre... comunicată la ...F.A. pînă la 15 aprilie. ...l din aceste teste este ...ida dintre selecţiona... ligii engleză şi sco..., în care **Ramsey** va trece prin sita selecţiei cîteva nume noi : **Montgomery** şi **Collin Todd** de la Sunderland, **Coates** de la Burnley şi **Kidd** de la Manchester United. De asemenea, în lot a fost inclus şi **Peter Osgood**, care a debutat în echipa **Angliei** contra **Belgiei**, la **Bruxelles**. De altfel, pentru jocul cu selecţionata scoţiană au fost convocaţi jucătorii : **Montgomery** (Sunderland) şi **Stepney** (Manchester United) portari ; **K. Newton** (Everton), **Hughes** (Liverpool), **Todd** (Sunderland), **Labone** (Everton) — fundaşi ; **Harvey** (Everton), **H. Newton** (Nottingham), **Peters** (West Ham) — mijlocaşi ; **Coates** (Burnley), **Astle** (West Bromwich), **Osgood** (Chelsea), **Kidd** (Manchester United), **Thompson** (Liverpool).

Iar după acest meci, ultima verificare a lotului pentru **Mexic** — în campionatul inter-britanic, de la 18—25 aprilie.

KIDD, de la Manchester United, unul dintre noii jucători intraţi în vederile lui Alf Ramsey

CEHOSLOVACIA

Lotul pentru meciurile cu Grecia şi Austria

Federaţia cehoslovacă — la propunerea antrenorului reprezentativei **Jozef Marko** — a dispus convocarea unui număr de 28 de jucători pentru partidele amicale cu **Grecia** (8 aprilie, la Atena) şi **Austria** (12 aprilie, la Viena). Lista cuprinde pe următorii fotbalişti :

Portari : **Viktor** (Dukla Praga), **Fleşar** (Lokomotiv Kosice), **Vencel** (Slovan Bratislava), **Sedlacek** (Sklo Union Teplice).

Fundaşi : **Dobias, Hagara** (Spartak Trnava) **Horvath, Hrivnak, J. Zlocha** (Slovan Bratislava), **Migas** (Sparta Praga), **Pivarnik** (V.S.S. Kosice), **Staşkovan** (Z.V.L. Zilina), **Plass** (Zilina).

Mijlocaşi : **Geleta** (Dukla Praga), **Hrdlicka** (Slovan Bratislava), **Kuna** (Spartak Trnava), **Kvasnak** (F.C. Malines — Belgia), **Pollak** (V.S.S. Kosice).

Atacanţi : **Adamec, Kabat** (Spartak Trnava), **Jan Ciapkovici, Jokl** (Slovan Bratislava), **Danko** (V.S.S. Kosice), **Stratil** (Sklo Union Teplice), **Szikora** (Inter Bratislava), **B. Vecely, Jurkanin** (Sparta Praga), **F. Vesely** (Slavia Praga).

Petraş (Inter Bratislava) n-a fost selecţionat deoarece este suspendat pe 3 etape după jocul cu **Ungaria** de la **Marsilia** (a fost eliminat din joc).

UNIVERSITATEA CRAIOVA VA DEBUTA LA 6 MAI ÎN EDIŢIA 1969/70 A CUPEI BALCANICE

Ediţia 1969/70 a Cupei balcanice intercluburi a început cu meciul **Egaleo Atena — Beroe Stara Zagora**, disputat la 11 martie la Atena şi încheiat cu victoria la scorul de 2—0 a formaţiei bulgare. Programul în continuare al acestei competiţii, alcătuit după datele anunţate de cluburi secretariatului permanent cu sediul la Bucureşti, este următorul :

GRUPA A :

20 mai : **Beroe Stara Zagora — Egaleo Atena** ; 3 iunie : **Egaleo Atena — Eskişehir** ; 7 iunie : **Beroe Stara Zagora — Eskişehir** ; 14 iunie : **Eskişehir — Beroe Stara Zagora** ; 7 iulie : **Eskişehir — Egaleo Atena.**

GRUPA B :

15 aprilie : **Sloboda Tuzla — Partizani Tirana** ; 6 mai : **Partizani Tirana — „U" Craiova** ; 27 mai : **„U" Craiova — Partizani Tirana** ; 5 iulie : **Partizani Tirana — Sloboda Tuzla.**

Nu au fost datate încă meciurile tur-retur **„U" Craiova — Sloboda Tuzla.**

PRONOSPORT

Pronosticul nostru la concursul nr. 12.

1.	Rapid — F.C. Argeş	1
2.	Crişul — U.T. Arad	1
3.	Din. Bacău — Din. Buc.	1
4.	„U" Cluj — Poli. Iaşi	1
5.	ASA Tg. M. — Petrolul	1
6.	Jiul — Steagul roşu	1
7.	Cagliari — Verona	1
8.	Brescia — Napoli	x
9.	Fiorentina — Juventus	x
10.	Lanerossi — Bologna	x
11.	Lazio — Internazionale	x
12.	Palermo — Bari	1
13.	Torino — Roma	1

CORESPONDENŢII NOŞTRI TRANSMIT :

ZÜRICH

NOBBY STILES VREA SĂ JOACE ÎN MEXIC ! Fostul mijlocaş al echipei **Angliei** se antrenează cu multă ambiţie, dornic să-şi reia locul în reprezentativa pentru turneul final al C.M. În legătură cu el, o noutate : este foarte probabil ca **Manchester United** să-l cedeze clubului englez de prima ligă, **Coventry City.**

CONFLICT FAMILIAR. În familia internaţionalului englez **George Best** s-a ivit un conflict. Tatăl său, un bătrîn miner din **Irlanda**, a rămas fără servici. El refuză orice sprijin material din partea fiului său, care cîştigă foarte bine, revoltat fiind de faptul că **George** poartă coafură „beat".

ACOMODARE. Dintre jucătorii bulgari din lotul reprezentativ, care au făcut antrenament de altitudine, cel mai bine a suportat testele medicale, **Şalamanov.** Lucrul nu este de mirare, **Şalamanov** fiind un obişnuit al munţilor. De altfel, la **Jocurile Olimpice** de la **Squaw Valley** el a făcut parte din echipa de probe alpine la schi a **Bulgariei**, clasîndu-se pe locul 37 la slalom urias.

SPORTING CAMPIOANA. Cu patru etape înainte de încheierea campionatului naţional portughez, **Sporting Lisabona** şi-a asigurat titlul pe acest an. **Sporting** are 38 de puncte, fiind urmat de **Benfica Lisabona** şi **Vitoria Setubal**, ambele cu cîte 30 puncte. Regulamentul campionatului prevede că, în caz de egalitate de puncte, nu contează golaverajul ci rezultatele directe. Or, chiar dacă **Sporting** ar pierde cele 4 meciuri care i-au mai rămas iar **Benfica** sau **Vitoria** le-ar cîştiga, titlul ar reveni tot **Sporting-ului** care are două victorii directe la echipa din **Setubal** şi o victorie şi un meci nul cu **Benfica.**

O NOUĂ VEDETĂ A FOTBALULUI ÎN PORTUGALIA. Cu ocazia unui turneu pe care l-a făcut acum două luni în **Angola**, echipa **Sporting** a descoperit un nou talent african. Se numeşte **Dinis**, are 23 de ani, 1,85 m., joacă extrem stînga şi are o viteză uimitoare (a alergat suta de metri în 10,2 secunde !). După numai 4 săptămîni de campionat, **Dinis** a fost introdus în echipa naţională a Portugaliei.

NICI UN CONFLICT SCHÖN—HERBERGER. Faptul că nu de mult **Sepp Herberger** a făcut un voiaj în **Mexic**, trimis de federaţie, pentru a studia condiţiile de desfăşurare a viitorului turneu final C.M., a dat apă la moară unor speculaţii după care **„unchiul Sepp"** i-ar lua locul lui **Schön** la frînele echipei naţionale. Un ziar din **Stuttgart** a publicat zilele trecute un interviu cu **Herberger** în care acesta precizează că a făcut simple observaţii în **Mexic**, că nu vrea să mai preia echipa şi că la cei 73 de ani ai săi nu mai are chef de asemenea voiaje lungi şi de... nervii unei asemenea competiţii.

MARIO WIDMER

BOLOGNA

SCANDALUL DOPING DIN URUGUAY. S-a anunţat la vreme despre acuzaţia de dopaj adusă jucătorilor **Caetano** şi **Cortes** de la **Penarol.** Ancheta a stabilit că doparea celor doi s-a făcut prin introducerea unor substanţe stimulatorii în limonada adusă în vestiar. Firele cercetărilor duc spre clubul adversar, **Nacional.** Federaţia conduce lucrările anchetei. În cazul în care se va ajunge la concluzia că cei doi jucători au ştiut — totuşi — de conţinutul aşa zisei limonade, ei nu vor face parte din lotul care se va deplasa în **Mexic.**

SUAREZ LA MICROFON. Luni seara a avut loc la **Milano** un spectacol de muzică uşoară la care au asistat peste 5 000 de spectatori. Vedetele spectacolului au fost **Adriano Celentano, Iva Zanicchi, Modugno** şi... celebrul jucător **Suarez** care, acompaniat la pian de colegul său de echipă de la **Internazionale, Girardi,** a cîntat *melodii populare spaniole şi cantonete napolitane.* **Suarez** s-a bucurat de un mare succes fiind îndelung aplaudat de numerosul public, fiind călduros felicitat de vedetele muzicii uşoare de care am amintit. Încasările spectacolului au fost destinate unui orfelinat din **Milano.**

ÎNTRERUPEREA CAMPIONATULUI PE TIMPUL IERNII ÎN R.F. A GERMANIEI ? Faţă de numeroasele dificultăţi intervenite în programarea jocurilor în lunile de iarnă (s-au produs numeroase amînări), federaţia vest-germană va lua în discuţie posibilitatea întreruperii campionatului pe timpul iernii.

NICI UN JUCĂTOR STRĂIN ÎN SPANIA, ÎNCA PATRU ANI. Biroul federal, reunit la **Madrid**, a ratificat în unanimitate propunerea consiliului cluburilor de a se interzice orice transferare de jucători străini în **Spania** pînă după terminarea C.M. din 1974. Măsura are drept principal scop stimularea afirmării talentelor autohtone, concurate — altfel — de vedetele de peste hotare.

DUMINICA LA ADDIS ABEBA : ETIOPIA—ISRAEL. Lotul reprezentativ al **Israelului** a sosit luni la **Addis Abeba** unde va efectua — timp de trei săptămîni — o serie de antrenamente la altitudine. În această perioadă vor avea loc şi două întîlniri între selecţionatele **Etiopiei** şi **Israelului.** Prima se va desfăşura duminică 22 martie, iar următoarea miercuri 25 martie.

CESARE TRENTINI

„MASA ROTUNDĂ" DE LA MONACO

● ECHIPE FORMATE DIN CÎTE 10 JUCĂTORI ! ● UN MECI AFRICA — EUROPA SAU AMERICA DE SUD ● CUPA CAMPIONILOR LA JUNIORI ● O CUPĂ DE CONSOLARE PENTRU CAMPIOANELE ELIMINATE

În zilele de 11—13 martie, la **Monaco** s-a reunit a doua „masă rotundă" a fotbalului internaţional, cu o participare numeroasă şi selectă de personalităţi ale soccerului mondial, antrenori, arbitri, conducători de cluburi şi federaţii, ziarişti. Pe agenda acestei „mese rotunde" au figurat patru probleme considerate ca cele mai importante la ora actuală : 1) **spiritul de joc** (dezbateri conduse de antrenorul francez **George Boulogne**) ; 2) **regulile de joc** (spaniolul **Andres-Merce Varela**; 3) **competiţiile internaţionale (Fernand Satre)** ; 4) **fotbalul în societatea modernă (Jacques de Ryswick).** Pe marginea acestor teme au luat cuvîntul o serie de participanţi, care au subliniat importanţa lor şi au făcut diferite propuneri, toate menite să asigure o dezvoltare normală a fotbalului.

Notăm mai jos cîteva din discuţiile şi propunerile făcute pe marginea celor patru probleme dezbătute :

Joseph Mercier (Franţa), antrenor, a consemnat faptul că **elita fotbaliştilor dă uneori un exemplu prost ţinerilor** şi a propus cîteva remedii pentru salvarea spiritului de joc : **sancţiuni aspre contra celor care atacă arbitrajele,** modificări ale regulamentului de joc **(suprimarea ofsaidului la loviturile libere indirecte, crearea a două zone în care loviturile libere directe să se execute fără „zid" advers).**

Fernando Riera (Chile), antrenor, a atras atenţia, printre altele, asupra faptului că dacă fotbalul va continua să facă loc violenţei, antrenorii se vor găsi în faţa alternativei : **sau să se adapteze exigenţelor de junglă pe care le-a căpătat fotbalul internaţional sau să-şi caute altă meserie.** Propuneri : **aplicarea mai strictă a regulamentului şi sancţiuni aspre contra echipelor şi cluburilor.**

Gustav Sebes (Ungaria), regretînd că „frumosul fotbal" a dispărut de pe terenuri, a făcut apel la conducători pentru dezvoltarea sensului moral şi tehnicii jucătorilor, iar la ziarişti de a nu acorda o importanţă excesivă vedetelor la competiţiile internaţionale.

Jacques Thibaut (Belgia), ziarist, a caracterizat astfel momentul fotbalului : **„violenţa începe la vestiare".** El a subliniat o iniţiativă bună a federaţiei engleze : ORGANIZAREA UNUI DIALOG SISTEMATIC ÎNTRE ARBITRI ŞI JUCĂTORI ÎNAINTEA MECIURILOR.

Pierre Schwinte (Franţa), arbitru, a propus crearea unui barem uniform de sancţiuni disciplinare şi organizarea unei zile a fair-play-ului.

Giovanni Ferrari (Italia), antrenor, a atras atenţia prin cîteva sugestii care au stîrnit senzaţie : SUPRIMAREA OFSAIDULUI CÎND ATACANŢII SE GĂSESC PE ACEEAŞI LINIE CU APĂRĂTORII, portarul să aibă voie să se mişte în poartă la executarea penaltiului şi **REDUCEREA LA 10 A JUCĂTORILOR UNEI ECHIPE !** Argumentele ultimei propuneri : terenul ar deveni mai... mare, jocul ar deveni mai fluid, spectacolul mai bun, golurile mai frecvente.

Lucien Tschimpumpu (Congo, Kinshasa) — preşedintele asociaţiei ziariştilor africani — a avut două intervenţii. În prima a subliniat necesitatea unui **schimb de arbitri între Africa** şi **Europa,** ca ajutor pentru arbitrajul african. În a doua a propus ORGANIZAREA UNUI MECI EUROPA—AFRICA SAU AMERICA DE SUD—AFRICA, care să sprijine şi să stimuleze dezvoltarea fotbalului de pe „continentul negru".

Jacques Ferran (Franţa) — preşedintele comisiei internaţionale de fotbal A.I.P.S. — a pus pe tapet problema organizării a două noi competiţii : CREAREA UNEI CUPE DE CONSOLARE **pentru echipele eliminate din Cupa campionilor europeni** şi ÎNFIINŢAREA UNEI CUPE A CAMPIONILOR DE JUNIORI. Aceasta pe lîngă propunerea ca la turneul final C.M. să participe mai multe **echipe** (24, cum intenţionează F.I.F.A.).

Redacţia şi administraţia : bd. Mărăşti nr. 26. Tiparul : I. P. „Informaţia", str. Brezoianu 23—25.

BIBLIOTECA „ASTRA"
SIBIU

PROLETARI DIN TOATE ȚĂRILE, UNIȚI-VĂ !

FOTBAL

REVISTĂ
SĂPTĂMÎNALĂ
● ANUL V ●
MIERCURI 25 MARTIE 1970
● 12 PAGINI ●
● 2 LEI ●

200

UN NOU SONDAJ

AL REVISTEI NOASTRE,

LA CARE SÎNT INVITAȚI SĂ PARTICIPE TOȚI CITITORII

CE „11" PROPUNEȚI PENTRU GUADALAJARA ?

RĂSPUNSURILE SE PRIMESC CU ÎNCEPERE DE LA DATA DE 9 APRILIE

ÎN NUMĂRUL VIITOR, AMĂNUNTE ASUPRA ACESTUI AMPLU SONDAJ AL OPINIEI PUBLICE FOTBALISTICE

SURPRIZA ETAPEI

ORADEA. Mai (nr. 7) sufează cu sete și... 1—0 pentru U.T.A. Faza se petrece în marginea careului de 16 m, deși teleobiectivul dă impresia că jucătorul piornește din fața porții. Remarcați depărtarea lui Popovici de Mai (Sărac încearcă să intervină) și poziția de așteptare a lui Cotona

Foto : S. BRAȘOVEANU

- ECHIPA ROMÂNIEI ÎN CAMPIONATUL EUROPEI
- NE SCRIE DUMITRACHE
- „CAZUL" MĂRDĂRESCU
- ECHIPA NAȚIONALĂ A SĂPTĂMÎNII

ÎN NUMĂRUL VIITOR :

STADIOANELE DEVIN TEATRE

ÎNSEMNĂRI DIN BRAZILIA

DE PESTE HOTARE

VĂ PREZENTĂM ECHIPA R. F. G.

INTERVIU TELEFONIC CU SALDANHA

ECOURI ALE TURNEULUI DIN BRAZILIA

Turneul din America de Sud continuă să intereseze pe cititorii noştri care se preocupă de cele mai variate aspecte ale acestei expediţii. Publicăm mai jos răspunsuri la problemele legate de dereglările produse de diferenţa de fus orar, de temperatură, de alimentaţie şi efectele oboselii într-un lung turneu, răspunsuri pe care ni le-a furnizat dr. **DUMITRU TOMESCU**, preşedintele comisiei medicale a F.R. Fotbal, medicul echipei naţionale, care a însoţit pe fotbalişti în acest turneu.

ACOMODAREA LA FUS ORAR

Diferenţa de oră între ţara noastră şi Brazilia fiind de 5 ore, a necesitat urmărirea zilnică prin constantele fiziologice (puls, tensiune) şi a orelor de somn efectiv (se marca ora de culcare şi sculare a fiecărui jucător) **puterea de acomodare a fiecărui jucător.** Majoritatea acestora a fost ajutată medicamentos. Acomodarea s-a făcut, desigur, diferenţiat. Un număr de 6 fotbalişti **(Răducanu, Dan, Ghergheli, Dumitru, Dobrin şi Lupescu)** s-au acomodat în trei zile ; **Deleanu, Ghiţă, Dumitrache, Lucescu, Domide, Mocanu, Sătmăreanu, Hălmăgeanu, Nunweiller,** în patru zile, iar **Dinu, Neagu, Dembrovschi,** în cinci zile. Totuşi, constantele stabilite, interferate cu starea generală foarte bună şi pofta de antrenament au fost rezolvate în ziua a 6-a, ceea ce ne face să concluzionăm că pentru o perfectă acomodare la fus orar sînt necesare minimum 6 zile. Primul joc de la Belo Horizonte, disputat în primele patru zile de la sosire, a fost influenţat într-o oarecare măsură de lipsa de acomodare la fus orar, ceea ce poate justifica un procent la primul eşec din Brazilia.

ACLIMATIZAREA LA DIFERENŢA DE TEMPERATURĂ

Această aclimatizare la căldură s-a făcut prin antrenamente tocmai pe căldură, la început mai scurte ca durată şi intensitate, apoi mărite. În acest fel nu am constatat nici măcar fenomene incipiente de insolaţie (destul de frecvente în America de Sud în acest sezon). **Cred că această aclimatizare nu este posibilă fără a se limita consumul de lichide** — la limita fiziologică — şi a înlocui pierderea electroliţilor (prin transpiraţie). Noi am limitat **consumul de lichide la 1.500—2.000 ml. pe zi** şi am corectat lipsa de săruri, folosind „Rehidrat", un preparat de săruri sintetice, folosit curent în Brazilia în acest scop.

PROBLEMA ALIMENTAŢIEI

Alimentaţia a fost permanent dirijată, urmărindu-se utilizarea tuturor principiilor alimentari. Am utilizat aici multitudinea varietăţilor de carne şi specialitatea preparării grătarului numit **„ciurasco"**. Am folosit verdeţuri sub formă de salate, iar fructele specifice locului (manga, guiana, etc.) au fost omise pe cît a fost posibil, ele producînd tulburări digestive. Am folosit lichide, sucurile de fructe şi apa minerală gazoasă. De remarcat este reuşita de a folosi cu regularitate **după jocuri,** în următoarele 12 ore, **alimentaţia cu foarte puţină carne** (25 gr.) sau de loc.

În acest fel, ne-am apropiat de recuperarea modernă, prin factorul alimentar, absolut necesară în cazul suitelor de jocuri ce se desfăşoară din 3 în 3 zile. Cu acest mod de alimentaţie s-a reuşit a se menţine fiecărui component al lotului o greutate corporală constant-normală, cu toate cauzele care puteau produce scăderea ei (căldura mare, antrenamente zilnice şi jocuri dificile).

CUM S-A REZOLVAT PROBLEMA OBOSELII ?

Una din problemele majore medicale ale acestui turneu a fost de a acţiona şi urmări refacerea după jocuri în cele două suite de cîte trei meciuri la interval de trei zile (prima suită : 23—25—28 ianuarie şi a doua : 15—18—21 februarie (1970). Folosindu-se mijloacele experimentate pe acest lot de doi ani de zile : **odihnă obligatorie, alimentaţie dirijată, antrenamente diferenţiate şi variate** (intensitate mare — durată mică), **plimbări în parcuri, distracţii** (filme) **şi medicaţie după jocuri,** în prima suită de jocuri s-a reuşit a se obţine o refacere bună, care după constantele fiziologice şi comportarea în teren cu rezultate, ne-a satisfăcut. În a doua suită de jocuri însă, pe lîngă schema folosită la prima acţiune, am adăugat o medicaţie fortifiantă ţinînd cont că eram după 21 de zile de turneu şi după 45 zile de pregătire centralizată. În concluzie, pot să afirm că am reuşit să cunoaştem mai bine jucătorii selecţionabili, în special eficienţa recuperării la fiecare din ei, să fixăm cele mai bune mijloace de refacere deoarece jocurile campionatului mondial din Mexic se vor disputa tot la interval de trei zile.

AVIOANELE, TURISMUL ŞI FOTBALUL

Mulţi cititori au reţinut teama unor fotbalişti de zborul cu avioanele în aşa măsură încît se exprimă păreri ca deplasarea în Mexic să se facă cu vaporul. Iată avionul pus la index, mai cu seamă din cauza lui Dobrin ! Jucătorul piteştean are într-adevăr frică de avion. El este obsedat, cum a fost cazul în turneul din Brazilia de viitoarele zboruri şi s-a simţit de-a dreptul fericit cînd avionul a aterizat, pentru ultima oară în acest turneu, la Bucureşti. Există asemenea reacţii şi la oameni mai vîrstnici, printre care şi la unii antrenori de fotbal.

Teama aceasta nu poate produce o dereglare totală a unui jucător, dovadă că Dobrin a jucat foarte bine în Peru şi satisfăcător în alte două partide. Mai importantă ni se pare a fi reacţia unor jucători în asemenea turnee de lungă durată privind depărtarea de casă, ca distanţă şi durată, de familie, o anumită plictiseală la unii, chiar blazare la alţii. Din păcate jucătorii apreciază foarte puţin situaţia privilegiată faţă de alţi sportivi de a face deplasări peste hotare de un interes turistic deosebit pentru viaţă, pentru formarea personalităţii proprii şi dacă, aşa cum este firesc să fie, sînt îngrădiţi într-un program de lucru ei minimalizează deplasarea, se plictisesc. Din partea conducerii turneului din Brazilia a existat preocuparea de a găsi divertismente, astfel că jucătorii au avut posibilitatea să facă excursii, să vizioneze spectacole, să viziteze muzee şi locuri de interes turistic.

Problema rămîne însă ca atare şi ar fi foarte bine dacă comisia de selecţie şi antrenorul Angelo Niculescu vor lua în considerare de pe acum această problemă avînd în vedere durata şi condiţiile deplasării în Mexic, similare cu acelea din Brazilia. Deoarece nu este vorba numai de **Dobrin.** Repetăm, în această situaţie se află şi **Dumitrache, Dan Coe, Deleanu, Ghiţă, Dembrovschi.**

MĂSURI PREVĂZUTE DE REGULAMENTUL F.R. FOTBAL

IATĂ LA CE TREBUIE SĂ SE AŞTEPTE JUCĂTORII CARE ÎNCALCĂ NORMELE DE CONDUITĂ SPORTIVĂ!

Mai mulţi cititori ne-au întrebat despre modul cum se gradează sancţiunile aplicate jucătorilor de fotbal pentru încălcări ale normelor de conduită sportivă.

In „REGULAMENTUL DE ORGANIZARE A ACTIVITĂŢII FOTBALISTICE", recent elaborat de F.R.F., la articolul 182 sînt prevăzute sancţiuni pentru diverse abateri de la disciplină.

Iată ce prevede articolul 182 în cele 18 aliniate, de la a la s :

TITLUL VI

a) Pentru proteste la deciziile arbitrului şi vociferări repetate se va sancţiona cu suspendarea de la 1 la 3 etape.

b) Jucătorul care va simula un accident pentru obţinerea unei decizii favorabile echipei sale, va fi sancţionat cu suspendare pe 1—2 etape.

c) Gesturile nesportive, injuriile la adresa adversarilor sau coechipierilor vor fi sancţionate cu suspendare de la 1 la 4 etape.

d) Neprezentarea unui jucător la salutul publicului, după terminarea jocului, se va sancţiona la prima abatere cu mustrare, iar la a doua cu suspendare de la 1 la 4 etape.

e) Jucătorul care va practica intenţionat un joc brutal va fi sancţionat după cum urmează :

— cu suspendare de la 1 la 3 etape, dacă jocul său nu a avut urmări asupra capacităţii de joc a adversarului ;

— cu suspendare de la 4 la 6 etape, dacă a provocat răniri uşoare sau scoaterea temporară a adversarului din jocul respectiv ;

— cu suspendarea de la 5 la 8 etape, dacă a provocat indisponibilitatea jucătorului advers pentru jocul respectiv, ca şi pentru cele următoare.

f) Incitarea coechipierilor sau a publicului spectator la acte de indisciplină se va sancţiona cu suspendare de la 4 la 8 etape.

g) Determinarea coechipierilor de a părăsi terenul de joc înaintea terminării jocului se va sancţiona cu suspendare de la 2 la 6 etape.

h) Insultarea arbitrului prin cuvinte sau gesturi se va sancţiona cu suspendare de la 4 la 8 etape.

i) Injuriile, gesturile nesportive faţă de spectatori sau lovirea acestora în afara terenului de joc va fi sancţionată cu suspendare de la 2 la 10 etape.

j) Lovirea intenţionată cu mîna, piciorul sau mingea a arbitrului se va sancţiona cu suspendare de la 6 luni la 2 ani.

k) Lovirea intenţionată a adversarului cu mîna, piciorul sau cu mingea se va sancţiona :

— dacă lovirea nu a avut urmări grave, cu suspendare de la 3 la 6 etape ;

— dacă lovirea a avut urmări grave, cu suspendare de la 2 la 6 luni.

l) Injuriile, loviriile sau manifestările necuviincioase faţă de persoanele oficiale se vor sancţiona cu suspendare de la 6 la 12 luni.

m) Prezentarea la teren în stare de ebrietate se va sancţiona cu suspendare de la 3 etape la 1 an. Jucătorii aflaţi în stare de ebrietate nu pot fi folosiţi în nici un caz în jocurile respective ; conducătorii vinovaţi de utilizarea lor vor fi sancţionaţi cu suspendare de la o lună la 6 luni.

n) Provocarea de scandaluri pe terenul de joc sau în afara lui se va sancţiona cu suspendare pe 8 etape pînă la excluderea din activitatea fotbalistică.

o) Jucătorul care, în schimbul unui avantaj material, nu ia parte la joc sau nu joacă la adevărata sa valoare, va fi sancţionat cu suspendarea de la un an pînă la excluderea din activitatea fotbalistică.

p) Jucătorii care induc în eroare organele Federaţiei române de fotbal într-o problemă oficială, prezintă date sau declaraţii false, vor fi sancţionaţi cu suspendarea de la 6 luni la 2 ani.

r) Jucătorii care participă cu bună ştiinţă la jocurile oficiale ale unei echipe pentru care nu sînt legitimaţi, sau vor induce în eroare organele Federaţiei române de fotbal cu ocazia legitimării sau transferării lor, vor fi sancţionaţi cu suspendarea de la 6 luni la 2 ani.

s) Participarea la joc fără viza medicală aplicată pe carnetul de legitimare va atrage după sine suspendarea de la 1 la 3 etape.

PERSPECTIVE FOTBALISTICE ŞCOLARE, 1970

Există în ultima vreme o incontestabilă preocupare pentru dezvoltarea fotbalului şcolar. Factorii răspunzători (Ministerul Învăţămîntului şi Federaţia de fotbal) acordă o sporită atenţie acestei probleme ce se înscrie în căutările şi eforturile generale de a crea fotbalului nostru o veritabilă bază de masă. Anul 1969 a punctat etapa cea mai concretă în această direcţie, organizîndu-se pentru prima dată o fază finală pe ţară a campionatului şcolilor generale.

Informaţiile noastre de dată recentă consemnează cu satisfacţie lărgirea considerabilă a sferei de activitate oficială a fotbalului şcolar. Programa cuprinzînd organizarea campionatelor naţionale şcolare, elaborată de Ministerul Învăţămîntului, cuprinde două paragrafe noi. Menţinîndu-se competiţia la nivelul şcolilor generale, experimentată cu succes anul trecut, se mai ridică la rangul de campionat naţional şi întrecerea echipelor reprezentative de liceu, precum şi a secţiilor de fotbal ale şcolilor sportive. Apreciindu-se că Bucureştiul (locul de desfăşurare al finalei în campionatul precedent) nu poate oferi condiţii propice în lunile fierbinţi de vară, şcolile generale vor beneficia anul acesta de cadrul mult mai adecvat al unei localităţi montane (Vatra Dornei, cu data de desfăşurare 20—26 iulie). Etapa de debut a **campionatului naţional pentru licee** îşi va desemna formaţia cîştigătoare la **Alba Iulia,** între 13 şi 19 iulie. Luna iulie 1970 va încununa, fără îndoială activitatea fotbalistică din şcoli, pentru că tot în această lună 12 secţii de fotbal ale şcolilor sportive, reunite la **Curtea de Argeş,** vor tranşa şi ele întîietatea sportivă într-o tabără de trei săptămîni (1—20 iulie).

Ni se pare judicioasă (ţinînd caracterul nu o dată formal al unor manifestaţii sportive precedente), precizarea Ministerului Învăţămîntului, care sună aşa : **„Jucătorii legitimaţi pentru şcoli sportive, asociaţii şi cluburi sportive, nu au dreptul să participe în campionatul naţional şcolar de fotbal".**

Desigur că, revista noastră va prezenta informaţii şi reportaje la timpul cuvenit, din dorinţa de a oglindi şi populariza paşii tot mai evidenţi ai fotbalului nostru şcolar.

I. C.

DIN ACTIVITATEA JUNIORILOR

Echipa de juniori Celuloza Călăraşi. Rîndul de sus, de la stînga la dreapta : Bogdan, Georgescu, Caloianu, Pană, Buldin, Chiriac, Ionescu Tache (antrenorul echipei) ; rîndul de jos : Avramescu, Bălcşa, Petcu M., Ungureanu, Ştefan Vasile, Ştefan Marin

Foto : G. AVRIGEANU — Călăraşi

CELULOZA Călăraşi

Locul 8 ocupat de juniorii Celulozei Călăraşi în turul actualului campionat (seria Sud) nu corespunde valorii jucătorilor, modului cum sînt pregătiţi, condiţiilor care le-au fost create. Care sînt motivele datorită cărora speranţele călăraşenilor nu reuşesc să iasă din anonimat, din rîndul echipelor mediocre ? Ar fi greşit să se arunce vina doar pe portarul Calotanu care în două meciuri, jucate la Călăraşi, a primit goluri parabile. Adevărul este că cei mai mulţi jucători nu s-au mobilizat cu toată atenţia pentru fiecare meci în parte. Nu trebuie ascuns nici faptul că echipa a fost alcătuită cu puţin timp înaintea startului. Campionatul a surprins-o fără jocuri în picioare, neomogenă. Adăugînd la acestea şi lipsa de experienţă a majorităţii componenţilor lotului, avem complet tabloul cauzelor comportării mult prea modeste a juniorilor călăraşeni.

Pregătirile pentru partea a doua a campionatului s-au efectuat însă în condiţii bune, punîndu-se accentul pe mărirea capacităţii de efort şi omogenizarea echipei prin multe jocuri de antrenament. De asemenea, n-au lipsit nici lecţiile tehnico-tactice, un capitol deficitar în pregătirea de pînă acum. În acelaşi timp, lotului i s-au alăturat trei jucători de perspectivă (Săracăceanu, Boboc, Avramescu), sperîndu-se ca în sezonul de primăvară comportarea Celulozei să se înscrie pe coordonatele diametral opuse celei din toamnă.

J. TOMA
corespondent

CARAIMANUL Buşteni

Locul ocupat de echipa de juniori a asociaţiei sportive Caraimanul Buşteni în campionatul naţional, nu reflectă preocuparea serioasă pe care o desfăşoară secţia de fotbal de la poalele Bucegilor. Este semnificativ faptul că din echipa juniorilor au promovat în ultimii doi ani, în echipa divizionară C, 10 tineri. Dintre aceştia, patru sînt actualmente jucători de bază, iar ceilalţi şase sînt folosiţi ca rezerve aproape la fiecare meci de campionat.

Desigur că aceste promovări au slăbit omogenitatea şi, în consecinţă, randamentul garniturii de juniori şi, astfel, rezultatele statistice nu mulţumesc. Fidelă însă scopului final al acestui campionat, şi anume, ridicarea şi promovarea tinerelor talente, secţia de fotbal s-a îngrijit în iarnă să asigure cele mai bune condiţii de pregătire lotului de juniori.

Sub conducerea unui vechi fotbalist al oraşului, astăzi antrenorul Alexandru Sindila, 19 copii s-au pregătit intens în sala de sport a oraşului sau în aer liber şi aşteaptă cu încredere primele întreceri ale returului. O singură deficienţă trebuie semnalată: mulţi din aceşti tineri folosesc echipament improvizat care nu corespunde condiţiilor specifice regiunii muntoase, cu ploi reci şi schimbări bruşte de temperatură.

Victor ZBARCEA
corespondent

CONVORBIRE CU TOV. GH. POPESCU, REPREZENTANTUL ROMÂN ÎN COMISIA CAMPIONATULUI EUROPEI

O REUNIUNE LA PRAGA PENTRU PROGRAMUL GRUPEI I A „CUPEI HENRI DELAUNAY"

Săptămîna trecută s-au întrunit la Roma, în şedinţe importante, cîteva comisii ale U.E.F.A.-ei (Uniunea Europeană de Fotbal Asociaţie). E vorba de şedinţele comisiilor cupelor europene inter-cluburi şi de cea a comisiei campionatului Europei *„Cupa H. Delaunay"*. Cum din această din urmă comisie face parte şi tov. GH. POPESCU, vicepreşedinte al clubului Steaua, ne-am adresat d-sale, la înapoierea de la Roma, pentru a obţine cîteva amănunte în legătură cu hotărîrile comisiei campionatului Europei. După cum s-a scris, aceasta a format grupele preliminare ale ediţiei a II-a a campionatului Europei (1970/72).

— Cunoaştem componenţa celor opt grupe, dar ceea ce nu se ştie cu precizie sînt criteriile care au stat la baza tragerii la sorţi. A surprins, de ce să nu spunem, faptul că echipa noastră este cap de serie şi Cehoslovacia nu, ca să dăm un exemplu. Ce ne puteţi spune în această privinţă ?

— În ce priveşte capii de grupă, comisia a stabilit să aibă în vedere prima ediţie a campionatului Europei şi campionatul mondial din 1966. În consecinţă patru capi de serie au fost : Italia, Iugoslavia, Anglia şi U.R.S.S., semifinaliştii ediţiei 1966/68 a campionatului Europei. Al cincilea a fost desemnată R.F. a Germaniei, clasată pe locul doi la C.M. 1966. Pentru ceilalţi 3 capi de grupă au fost luate în considerare echipele calificate pentru C.M. 1970 şi cum erau 5 la număr, s-a recurs la sorţi, care au decis să fie România, Bulgaria şi Belgia.

S-a procedat apoi la alcătuirea a 4 grupe de cîte 8 echipe, după criteriul performanţei (sfertfinaliştii primului campionat european, ocupanţii locurilor 2 din grupele preliminare C.M. '70 (una din grupe, prima, o constituiau „capii de serie"). După scurte discuţii, comisia a adoptat sistemul de tragere la sorţi pe verticală, adică formarea în întregime a cîte unei grupe, trăgînd biletele, pe rînd, din cele 4 grupe valorice. În acest mod s-a ajuns la cele 8 grupe pe care le cunoaşteţi.

— După cîte sîntem informaţi, jocurile din cadrul grupelor preliminare trebuie disputate pînă la 31 ianuarie 1972, urmînd ca sferturile de finală, pentru care se vor califica cei opt cîştigători de grupe, să se desfăşoare între 1 februarie şi 30 aprilie 1972, iar semifinalele şi finala în mai-iunie ale aceluiaşi an.

— Aşa este. Jocurile însă trebuie începute chiar din toamna acestui an pentru că vor fi dificultăţi de programare, mai ales în privinţa meciurilor cu ţările nordice, unde sezonul competiţional nu corespunde cu cel din restul ţărilor europene. În ce priveşte însă, turneul final al campionatului nu s-a hotărît nimic. Ar fi fost şi prematur. Se va decide mai tîrziu, cînd vor exista suficiente indicii asupra echipelor care s-ar putea califica pentru semifinale. Cererile de organizare însă, pot fi adresate la U.E.F.A.

— Partenerii noştri de grupă, ai căror delegaţi au fost prezenţi la şedinţa în care s-a tras la sorţi, au făcut propuneri pentru programarea jocurilor noastre?

— Da. Ele mi-au fost adresate mie, dar pentru că nu aveam mandat din partea federaţiei să duc asemenea tratative, am luat act de ele pentru a le transmite forului nostru de specialitate. Delegatul finlandez de pildă, a făcut cîteva propuneri de date, însă, după aceea, reprezentantul federaţiei cehoslovace a propus O ÎNTÎLNIRE LA PRAGA, ÎN APRILIE, a delegaţilor celor patru federaţii pentru a discuta şi elabora calendarul definitiv al jocurilor grupei. Delegatul finlandez a fost de acord, probabil că şi federaţia noastră ; forul din Ţara Galilor n-a avut reprezentant la Roma. O asemenea reuniune a propus şi federaţia italiană colegelor de grupă.

— Agenţiile de presă străine au anunţat că sir Stanley Rous, preşedintele F.I.F.A., care a asistat la şedinţă, a declarat că F.I.F.A. ar dori ca acest campionat al Europei să se dispute, începînd din 1978, din 2 în 2 ani şi nu ca acum din 4 în 4, şi că în anul cînd va coincide cu preliminariile C.M. el să dea pe cei 8 europeni calificaţi pentru turneul final al „Cupei Jules Rimet".

— Este o veche propunere pe care sir Stanley Rous a reamintit-o acum, dar conducătorii U.E.F.A.-ei socotesc că va trebui rediscutată cu alt prilej. O serie de federaţii naţionale sînt împotriva calificării pentru C.M. pe baza campionatului Europei.

— Ce ne puteţi spune în legătură cu primul campionat al Europei pentru echipele de tineret ?

— La U.E.F.A. se consideră drept succes faptul că s-au înscris 22 de ţări. Probabil că acest număr va fi mai mare pentru că U.E.F.A. a mai dat un răgaz de înscriere pentru federaţiile care n-au făcut-o pînă acum. De altfel, forul european va insista pe lîngă federaţiile din Belgia şi Olanda să participe şi ele. În cazul cînd se vor produce noi înscrieri, echipele respective vor fi incluse în grupele corespunzătoare celor de la seniori. Ca principiu s-a stabilit ca **jocurile de tineret să aibă loc la aceleaşi date şi pe aceleaşi terenuri cu reprezentativele A,** pentru a nu produce perturbări de calendar. Inutil să mai spun că termenele de desfăşurare sînt aceleaşi ca la A. Cam acestea ar fi amănuntele suplimentare asupra campionatului european.

I-am mulţumit tov. Gh. Popescu pentru preţioasele completări şi l-am rugat să ne acorde o nouă întîlnire după congresul U.E.F.A. de la Dubrovnik (Iugoslavia), de la 8 mai, cînd va fi — împreună cu tov. I. Şiclovan — printre participanţi.

•••••••DOUĂ SCRISORI•••••••

Pe adresa redacţiei noastre am primit o scrisoare de la internaţionalul FLOREA DUMITRACHE, din echipa Dinamo Bucureşti :

TOVARĂŞE REDACTOR ŞEF,

Pe adresa clubului sportiv Dinamo Bucureşti şi a mea personal, au sosit numeroase scrisori din partea membrilor susţinători şi a simpatizanţilor, în care opiniile exprimate cu privire la activitatea şi atitudinea mea în ultima perioadă de timp sînt dintre cele mai diferite. Este unanimă însă îngrijorarea pe care toţi o manifestă în privinţa comportării mele de viitor, a răspunderii cu care eu îmi voi îndeplini de acum încolo îndatoririle de sportiv.

Le înţeleg această îngrijorare şi ea m-a determinat la reanalizarea faptelor care m-au adus în situaţia de a fi sancţionat atît de federaţie, cît şi de club. Îmi dau seama că prin greşelile săvîrşite am produs nemulţumirea celor care în decembrie trecut mi-au dat adeziunea lor pentru „cel mai bun fotbalist român al anului".

Aş vrea să menţionez însă şi un fapt mai puţin cunoscut şi anume că sînt accidentat şi nu pot să particip efectiv la pregătire şi mai ales la joc. Această situaţie mă frămîntă, cu atît mai mult cu cît m-am convins că stima faţă de toţi cei care mă înconjoară cu simpatie, dragostea faţă de club, trebuie să se concretizeze în primul rînd în intensificarea eforturilor pentru a avea o comportare şi un randament cît mai bun. Şi sînt hotărît să fac totul în acest sens. Îmi place nespus de mult fotbalul şi orice supărare de moment nu-mi va diminua cu nimic această pasiune. Gîndurile şi năzuinţele mele ca sportiv sînt şi rămîn mereu aceleaşi : să-mi dedic eforturile intereselor fotbalului din ţara noastră.

cu deosebit respect
FLOREA DUMITRACHE, internaţional
component al echipei de fotbal Dinamo Bucureşti

Am socotit că scrisoarea lui Dumitrache, plină de intenţii bune, necesită totuşi un răspuns :

DRAGĂ DUMITRACHE,

Ne bucură faptul că te-ai gîndit să ne scrii şi că în acest mod şi cititorii noştri vor afla de la tine personal în ce situaţie te afli şi ce intenţii ai pentru viitor.

Gestul de a te socoti îndatorat faţă de acei care te-au desemnat drept cel mai bun fotbalist român al anului 1969 este o dovadă că priveşti cu mai multă răspundere decît pînă acum, postura de fotbalist internaţional, titular al echipei României, de „răsfăţat" al iubitorilor de fotbal din ţara noastră. De ce spun aşa ? Fiindcă am fost împreună în turneul din America de Sud şi am constatat din comportarea ta că nu acorzi întotdeauna preţuire încrederii acordate de antrenori şi de cei ce iubesc fotbalul, în ciuda talentului tău, remarcat în ţară şi peste hotare. Desigur un fotbalist este în primul rînd un om şi încă un om tînăr cu poftele lui şi chiar cu toanele lui. E bine să ştii însă că tricoul echipei naţionale impune, oricît de tînăr ai fi, atitudine plină de răspundere pe care ai avut-o de altfel în cîteva partide, dar pe care nu vrei s-o permanentizezi !

Oare această lipsă nu porneşte de la atitudinea şi comportarea din echipa de club atît de variată şi chiar dezinteresată? Crezi oare că poţi să iubeşti şi să fii devotat echipei naţionale fără ca mai întîi să te dăruieşti clubului ? Te rugăm să te gîndeşti la acest aspect al activităţii tale şi să împlineşti frumoasele gînduri din scrisoarea pe care ne-ai trimis-o.

Cu afecţiune,
Aurel C. NEAGU
redactor şef al revistei „FOTBAL"

CE PĂRERE AVEM DESPRE CAZUL MĂRDĂRESCU ?

Mai mulţi cititori ne întreabă despre părerea noastră în „cazul" Mărdărescu.

În primul rînd apreciem că nu este vorba de un „caz" ci de o măsură a F.R. Fotbal pe care aceasta o poate lua dacă are motive întemeiate. Cuvîntul *destituire* sună, desigur, apăsător. Poate că o altă formulare a înlocuirii antrenorului Mărdărescu de la conducerea echipei olimpice şi de tineret ar fi fost mai nimerită, însă oricum, prin această hotărîre antrenorul Mărdărescu nu a fost, cel puţin pînă în prezent, nici înlocuit din postul de antrenor federal şi nicidecum desprofesionalizat, pentru că înlocuirea de la conducerea unei echipe reprezentative sau din postul de antrenor federal nu poate duce la scoaterea din antrenorat. Ca profesiune, fiecare antrenor are drepturi cîştigate. Atunci cînd antrenorii Ilie Oană şi Ştefan Covaci au fost demişi de la conducerea echipei naţionale în 1967 ei au trecut la cluburi unde activează de atunci, Oană lucrînd chiar peste hotare, în Grecia.

Firească că în asemenea cazuri Colegiul central de antrenori ar trebui să-şi spună cuvîntul, ca un organism al antrenorilor pe linie tehnică, dar şi profesională, mai ales dacă este vorba de comiterea de către un antrenor a unor acte lipsite de etică profesională.

În legătură cu discuţia modului de explicare a unor asemenea situaţii, propunem biroului federal să se revină la practica comunicatelor scrise şi difuzate presei cu hotărîrile fiecărei şedinţe a biroului federal.

ACTUALITĂŢI • ACTUALITĂŢI

„Cupa Mexic" după o nouă formulă

La un moment dat, din lipsă de date se intenţiona să se renunţe la proiectul organizării unei competiţii în perioada de întrerupere a campionatului. Federaţia însă, a decis ca totuşi să organizeze această „Cupă Mexic", dar după o nouă formulă. Cele patru grupe, în care au fost repartizate cîte 4 echipele din Divizia A şi care au fost anunţate, sînt menţinute, dar sistemul va fi eliminatoriu. **În grupe, echipele se vor întîlni două cîte două, prin tragere la sorţi, la 3 iunie, iar învingătoarele vor juca între ele la 7 iunie pentru a desemna cîştigătoarele de grupe. În continuare, la 10 iunie se vor înfrunta acestea din urmă : grupa I cu grupa II, grupa III cu grupa IV. Echipele victorioase se vor întîlni în finală la 14 iunie. Noutatea formulei o constituie faptul că echipele învinse nu ies din competiţie, ci continuă şi ele să joace, paralel cu învingătoarele. Meciurile din grupe vor stabili un clasament de la 1 la 4. La 10 iunie, atunci, cînd primele clasate se vor întîlni între ele, după aceeaşi formulă de mai sus vor juca şi celelalte (2 cu 2, 3 cu 3 şi 3 şi 4 cu 4), ca şi în continuare, la 14 iunie, astfel că la sfîrşitul Cupei se va stabili prin jocuri un clasament de la 1 la 16.**

Modificări în Cupa României

Calendarul competiţional intern de primăvară a suferit cîteva modificări faţă de cea ce se stabilesc iniţial. Schimbările au fost determinate de perfectarea turneului lotului B în Mexic. Una din ele afectează sistemul de disputare a fazei finale a Cupei României. Iniţial era stabilit ca jocurile să se dispute tur-retur din 16-imi pînă în semifinale. Nemaifiind date suficiente, s-a revenit la vechiul sistem, cu jocuri eliminatorii simple, programul primelor patru etape fiind comprimat astfel : 16-imile se vor disputa la 17 mai, optimile de finală la 24 mai, sferturile la 27 mai şi semifinalele la 31 mai. Finala a rămas definitiv stabilită la 26 iulie.

România la campionatul studenţesc european

Cum am anunţat, între 16 şi 26 iulie se va desfăşura în Iugoslavia campionatul european studenţesc, la care va participa şi reprezentativa noastră. S-a hotărît ca selecţionata ţării noastre să fie alcătuită pe scheletul Universităţii Cluj, în care scop — pentru că datele campionatului european coincid cu finalul Diviziei A — ultimele două meciuri ale clujenilor, cele din etapele XXIX şi XXX (cu A.S.A. şi respectiv Jiul) urmează să fie devansate.

Carnet

CUPELE EUROPENE ?

de DAN OLTEANU

Recenta eliminare a echipei Dinamo Bacău din **„Cupa europeană a tîrgurilor"** cu scorul general de 9—1 nu este o dramă de proporţia acelui neuitat 1—7 de la Zürich, dar nici nu este un moment de ignorat din cauza dimensiunii scorului, **pe de o parte,** din pricina deserviciului pe care-l face fotbalului românesc, **pe de altă parte.**

Împrejurarea că o echipă românească a ajuns în sferturile de finală ale unei competiţii europene la care participă cluburi de prima mărime ale continentului se dovedea foarte potrivită cu atenţia generală acordată fotbalului nostru de cînd echipa naţională s-a calificat pentru turneul final al campionatului mondial Mexico '70. Nu era de fel obligatoriu ca o echipă de valoare mijlocie în campionatul nostru să elimine pe Arsenal Londra, dar nici nu ero de dorit ca Dinamo Bacău să suporte un eşec de o asemenea manieră încît în presa engleză să se scrie că echipa română a fost asemenea unei echipe de copii adunată dintr-un parc oarecare. Chiar dacă o astfel de afirmaţie, pe lîngă faptul că este nepoliticoasă, este şi exagerată, arată totuşi că Dinamo Bacău nu s-a prezentat pe stadionul Highbury la posibilităţile pe care i le cunoaştem, chiar dacă, în general, şi mai ales în special, la noi, **valoarea internă** este una şi **valoarea internaţională,** alta. Însă, chiar dacă Dinamo Bacău ar fi jucat împotriva Arsenalului cu chibzuinţa şi cu ardoarea cu care s-a împotrivit Steagului roşu la Braşov, este sigur că reporterului englez nu i-ar mai fi trecut prin minte comparaţia de mai sus. Deci, pe lîngă diferenţa de potenţă şi evoluţie în ţară şi peste hotare, apare şi o slăbiciune, o lipsă de concentrare, o dezintegrare a forţelor care ţine de resorturile intime morale, de **suportul colectiv de club,** cu totul deficitare de îndată ce a fost posibil ca băcăuanii să primească un asemenea K.O.

Dacă Dinamo Bacău a parcurs, pînă la Arsenal Londra, trei etape cu o bună şansă de programare şi cu un efort lăudabil, dar **fără concludenţă** care să fi izvorît dintr-o schimbare la faţă a echipei, în faţa unor adversari puternici, a primilor adversari de veritabilă talie continentală, ultima noastră reprezentantă în cupele europene a capotat ca şi U.T.A. şi Rapid.

Valoarea internaţională a echipelor noastre de club devine deci o problemă generală în fotbalul românesc şi foarte acută de îndată ce la toamnă, după Mexic, pe lîngă echipa naţională în campionatul Europei, trei formaţii de club vor evolua în cupele europene.

Ce este de făcut ?

Mai întîi constatăm că atît Dinamo Bucureşti, cît şi Steaua, cu ani în urmă echipe pe care ne bizuiam în întîlnirile internaţionale, sînt acum, fie în scădere, fie incerte, din punct de vedere al capacităţii internaţionale. Cu toate că acestea, şi în special Dinamo Bucureşti, posedă unii din cei mai valoroşi fotbalişti români, **disproporţia** dintre ei şi colegii lor de echipă de club împiedică o evoluţie la un nivel internaţional remarcabil. Dacă mai adăugăm **o periculoasă subapreciere a activităţii la club** care începe să-şi facă loc printre internaţionalii noştri şi actele de indisciplină, înţelegem de ce reprezentarea la nivel de club pe plan internaţional este deficitară.

Apoi, mai observăm că de cîţiva ani **au scăzut sau, în unele cazuri, au fost reduse la zero întîlnirile amicale internaţionale intercluburi cu echipe puternice din alte ţări,** că la noi, deşi există condiţii de organizare a unor puternice turnee internaţionale amicale, se ignoră sau nu se încurajează asemenea iniţiative.

Soluţia ?

Să se reia activitatea internaţională amicală intercluburi cu formaţii valoroase.

Şi încă ceva foarte important.

Credem că este necesar ca echipele de club care şi-au cîştigat după un campionat dreptul de a juca în Cupa campionilor europeni şi a Cupei cupelor cît şi echipa care va fi desemnată în Cupa europeană a tîrgurilor, să beneficieze în mod excepţional, atunci cînd e nevoie, **de posibilităţi de întărire a efectivelor în perioada dintre două campionate.** Asemenea excepţii ar putea fi acceptate fiindcă nu este vorba de a sprijini un club sau altul, ci de o chestiune de prestigiu pentru fotbalul nostru

RADIOGRAFIA ETAPEI A 18-A

RAPID – F.C. ARGEŞ 1-0 (0-0)

A MARCAT : **Neagu** (min. 52)

STADIONUL Petrolul din Ploieşti, teren bun, timp frumos, spectatori aproximativ 8.000.

RAPID : Răducanu 8 — Pop 8, Lupescu 8, Dan 8, Greavu 8 — Angelescu 7, Dumitru 7 — Petreanu 6, Straţ 7, Neagu 7, Codreanu 7.

F.C. ARGEŞ : Niculescu 7 — Pigulea 8, Barbu 8, Vlad 8, Ivan II 9— Prepurgel 8, Roşu 7 — Circiumărescu 6 (min. 63: Nuţu 7), Radu 7, Dobrin 8, Jercan 6.

ARBITRU : **N. Rainea** (Bîrlad), **nota 5.**

MECI ECHILIBRAT

Prima parte a acestui joc s-a desfăşurat într-un ritm susţinut, ambele echipe fiind însă destul de prudente. Feroviarii au avut ceva mai multe acţiuni de atac, ei reuşind să-şi creeze cîteva bune ocazii de gol, ratate însă de Codreanu (de două ori), Neagu sau... Dan (mingea a întîlnit bara). F.C. Argeş a beneficiat doar de două ocazii, una ratată de Jercan, alta (cea mai mare a meciului !) de fundaşul Ivan II care, nemarcat şi servit precis de Dobrin, în careul de 6 metri, a reluat dintr-o bucată dar Răducanu a respins.

După pauză, bucureştenii înscriu unicul gol al partidei prin NEAGU care a şutat puternic, servit de... Prepurgel ; acesta, vrînd să degajeze terenul, i-a trimis mingea în picior atacantului rapidist. Urmează o perioadă în care piteştenii domină teritorial, dar feroviarii ştiu să închidă drumul spre poarta lui Răducanu printr-un joc exact, grupat. Dominarea lui F.C. Argeş nu duce decît la o singură ocazie mai clară, irosită însă de o ezitare a lui Radu. Rapid merge spre victorie, dar în min. 87 Ivan II ajunge din nou în situaţie de gol. Piteşteanul e împiedicat, prin fault în careu, arbitrul nu acordă 11 metri şi jocul se încheie cu un şutbombă al lui Dobrin, razant cu bara. A fost un meci cu echilibru de forţe în care victoria putea revenl şi argeşenilor dacă erau mai insistenţi în atac. (R. U.)

La tineret-rezerve 0—1 (0—1)

A MARCAT : **Stan.**

RAPID : Gavrilă — Gh. Ionescu, Iordan, Ciucă, Marin Stelian — Muşat, Tal — Straţ II, Mărdărescu, Dobre, Ioniţă.

F. C. ARGEŞ : Podaru — Anghelina, Gh. Marcel, Basarabescu, Din — Dumitru, Cîrstea — I. Marin, Stan (Gh. Marin), Tudor, Ţurcan (Rădulescu).

ARBITRU : Constantin Costică (Bucureşti).

Meciul s-a jucat în Capitală.

CRIŞUL – U.T.A. 0-1 (0-1)

A MARCAT : **Moţ** (min. 14).

STADIONUL Crişul ; teren moale ; timp însorit ; aproximativ **10.000** spectatori.

CRIŞUL : Catona 7 — Balogh 7, Sărac 7, E. Naghi 6, Popovici 5 — Sătmăreanu II 7, Dărăban 7 — Arnoţchi 4 (min. 71 : Casai 5), N. Alexandru 6 (min. 76 : Lucaci), Kun II 4, Cociş 5.

U.T.A. : Gornea 9 — Birău 7, Lereter 8, Pojoni 8, Broşovschi 7 — Axente 6 (min. 76 : Sima), Petescu 7, Domide 8—Moţ 9, Dembrovschi 6. Fl. Dumitrescu 8.

ARBITRU : **Em. Vlaiculescu** (Ploieşti), **nota 8.**

CAMPIONII, CU FRUNTEA SUS !

Încă din primele minute o ploaie de şuturi se abate asupra porţii lui Gornea. Dar fostul portar al naţionalei, deosebit de inspirat duminică, ajutat de linia sa de fund şi în special de „stîlpii" Lereter şi Pojoni, a apărat totul. Şi iată-ne în min. 14: la o fază anodină a ataculul textilist, Popovici e atras spre centru de O. Dembrovschi, MOŢ, rămas liber, primeşte mingea şi din colţul careului de 16 m şutează puternic, în plasă.

În continuare, Crişul revine în atac (Kun II strică acţiune după acţiune) dar textiliştii „înapoiază" orice minge. Şi vine min. 18 : Moţ, din nou singur, şutează la fel ca în min. 14, dar de data asta Catona — prevenit — respinge în corner. Din nou Crişul atacă, din nou Kun II strică acţiunile echipei sale, doar Arnoţchi luîndu-se la întrecere cu el...

După pauză, Crişul atacă, atacă, dar incoerent, fără ca cineva să intervină tactic pentru a da sens acestei dominări. U.T.A. este „în corzi", Dărăban îşi asumă riscul şutului, dar nici el nu reuşeşte nimic şi campionii părăsesc terenul cu fruntea sus, aruncînd Crişul în braţele disperării. (M. T.)

La tineret-rezerve 2—0 (1—0)

AU MARCAT : **Birta** (din penalti) şi **Ursovici.**

CRIŞUL : Bologan—Cocoş, Ion Nicolae, Bulc, Catona II—Tomeş (Bone), Torjoc—Boçşa, Birta, Ursovici, Ungur.

U.T.A. : Bătrîna (Stoica) — Drănceanu (Dobai), Kiss, Bodea, Czako—Naghi, Rusu, Tuşa—Atodiresei, Iancu, Doba (Pocaznoi).

ARBITRU : Ştefan Patcoş (Oradea).

DINAMO Bacău – DINAMO Bucureşti 3-3 (2-1)

AU MARCAT : **D. Ene** (min. 15 şi 42), **Dembrovschi** (min. 59), respectiv **Doru Popescu** (min. 31, 43 şi 47).

STADIONUL Petrolistul din Moineşti ; teren denivelat ; timp răcoros ; spectatori 6.000.

DINAMO BACĂU : Ghiţă 7 (min. 51 : Fugaciu 8) — Kiss 7, Nedelcu 8, Velicu 7, Comănescu 7— Vătafu 7, Duţan 7—Pană 6, Dembrovschi 7, D. Ene 8, Băluţă 6.

DINAMO BUCUREŞTI : Cavai 7 — Ştefan 6, Pîrvu 6, Ghergheli 8, Deleanu 7 — R. Nunweiller 8, Sălceanu 8 — Pircălab 7, D. Popescu 8, Frăţilă 7, Both 6.

ARBITRU : **I. Rus** (Tg. Mureş), **nota 9**

GOLURI ŞI „GOLURI"

Bucureştenii s-au impus primii, jocul lor a fost mai legat, mai precis, citeodată fantezist chiar. Mobili şi şuteri buni, ei l-au încercat des pe Ghiţă în primele minute ale meciului, acesta parînd însă totul. Dar a urmat un contraatac băcăuan pe traiectoria Comănescu — D. Ene, ultimul fuge cu mingea pe lîngă Ştefan şi Ghergheli, intră cu ea în careu, o pierde (la un contact al balonului cu o moviliţă proeminentă), se întoarce după ea şi şutează ; şi după primele sale 15 minute de joc în Divizia A, portarul Cavai scoate balonul din plasă. Elevii lui Nicuşor îşi menţin presiunea şi Doru Popescu va înscrie (min. 31), logic.

În continuare, jocul se echilibrează valoric şi asistenţa va fi martora a încă patru goluri, înscrise unor apărări ezitante şi unor portari cu crize de inspiraţie. Cel mai „lucrat" ni s-a părut acela din min. 46 al lui Dinamo Bucureşti, cînd R. Nunweiller, primind o pasă de la Sălceanu, a driblat un adversar şi a centrat apoi pe jos fulgerător şi precis, pînă la bocancul atît de temut în acest meci al lui Doru Popescu. În ciuda celor şase goluri, evoluţia echipelor a trădat o tendinţă de „economie de efort". (I. C.)

La tineret-rezerve 2—0 (0—0)

A MARCAT : **Sănăuceanu.**

DINAMO BACĂU : Fugaciu—Bogdan, Tănăsache, Naumcef I, Maghiar—Hriţcu, Cernat (Balint) — Pruteanu (Sănăuceanu), Mioc, Tr. Popescu, Gall (Blejuşcă).

DINAMO BUCUREŞTI : Stana—Dobrău, Crăciunescu (Petrică), Drăgan, N. Petre—Ganţă, D. Mocanu—I. Sandu, V. Petre, Gh. Petre, Gungiu (Lăbuş).

ARBITRU : **A. Macovei** (Bacău).

Meciul s-a jucat la Bacău.

„U" Cluj – POLITEHNICA 2-1 (1-1)

AU MARCAT : **Cuperman** (min. 15 din 11 m), **Anca** (min. 29) şi **Adam** (min. 70).

STADIONUL Municipal, teren moale, timp frumos, spectatori aproximativ 12.000.

„U" CLUJ : Moldovan 8 — Creţu 6, Pexa 8, Solomon 9, Cîmpeanu 7 — Neşu 7, Anca 8 — Uifăleanu 6, Oprea 7 (min. 57 : Munteanu 5), Adam 7, Barbu 5 (min. 46 : Bungău 4).

POLITEHNICA IAŞI : Constantinescu 8 — Gavrilă 6, Ianul 9, Alecu 8, Romilă 6 — Lupea 7, Contardo 5 — Goleac 4 (min. 57 : Marica 5), Cuperman 7, Moldoveanu 8, Simionaş 7.

ARBITRU : **C. Bărbulescu** (Bucureşti), **nota 8**

UN „NUL" ERA MAI ECHITABIL

Clujenii iniţiază primele atacuri. Atacuri timide, oprite prompt la marginea careului de apărătorii ieşeni. Anca şutează de cîteva ori frumos, precis, tare, dar Constantinescu apără. În min. 15, mîile de spectatori amuţesc. Pexa, crezîndu-se parcă la antrenament, blochează, ca la handbal, o centrare nevinovată. Cuperman execută impecabil penaltiul. Opt minute mai tîrziu oaspeţii se află pe punctul în care ar fi putut să-şi ingenuncheze partenerii de întrecere, dar Moldoveanu ratează din careul mic ! Şi în loc de 0—2, va fi 1—1, acelaşi Anca şutînd de la 20 m într-un moment cînd Constantinescu era ca şi absent în poartă. Rezultatul reprizei oglindeşte fidel raportul de forţe şi numărul de ocazii create.

Partea a doua a meciului nu va mai întruni însă calităţile primelor 45 de minute. „U" nu se regăseşte, pasele merg la adversar, se înmulţesc obstrucţiile şi chiar greşelile de arbitraj. „Poli" are cîteva ocazii bune pe care le irosește. În schimb „U" va înscrie prin Adam golul victoriei, la o învălmăşeală în careu. Ultima zvîcnire spre egalare se produce cu 5 minute înainte de final, cînd Contardo şutează din 6 m în... genunchii lui Moldovan. Un scor egal ar fi părut mai echitabil. Ieşenii l-ar fi meritat. (L. D.)

La tineret-rezerve 1—0 (0—0)

A MARCAT : **Kallo** (din 11 m).

„U" : Ştefan—Ielciu, Mihăilă, Fanea, Codreanu—Sudi, Mureşan (Kallo)—Pripici, Lică (Munteanu II), Iordache, Coman.

POLITEHNICA : Iordache (Cizic)-Iliescu (Hanceriuc), Grigore, Moldoveanu, Sofian—Ailoaie, Anton—Ştefănescu, Iordache, Duţu, Dănilă.

ARBITRU : **Romulus Sabău** (Cluj).

A.S. ARMATA – PETROLUL 0-0

STADIONUL Industria sîrmei din Cîmpia Turzii, teren foarte bun ; timp excelent ; spectatori aproximativ 5.000.

A.S.A. : Bay 9 — Şleam 8, Dondoş 8, Toth 7, Hajnal 7 — Siko 8, Ciutak 7 — Caniaro 9, Naghi 7, Dodu 7, Trăznea 6 (min. 46 : Lucaci 6).

PETROLUL : M. Ionescu 9 — Gruber 9, Bădin 8, Florea 8, Mocanu 8 — Juhasz 9, Crîngaşu 8 — Dincuţă 6, Grozea 7, Cotigă 7, Moraru 6 (min. 77 Stroe).

ARBITRU : **Zaharia Drăghici** (Constanţa), **nota 7**

REMIZĂ ALBĂ

La Cîmpia Turzii, pe teren neutru, A.S.A. şi Petrolul au reeditat — ca joc şi rezultat — partida din returul ediţiei precedente a campionatului republican. Ca şi în urmă cu un an, petroliştii ploieşteni şi militarii mureşeni şi-au măsurat forţele într-o dispută aprigă, fără menajamente, urmărind — cu preţul unor eforturi aproape de limita posibilităţilor fizice şi morale — obţinerea unui rezultat favorabil. Şi dacă la capătul celor 90 de minute de joc, cele două formaţii n-au reuşit decît o remiză albă, aceasta se datoreşte, înainte de toate, comportării sub aşteptări a liniilor de atac care — în ciuda numeroaselor situaţii create în faţa ambelor porţi — au irosit ocazii de gol, uneori cu o uşurinţă nepermisă nivelului competiţiei şi valorii individuale a jucătorilor (Grozea min. 13 şi 40, Caniaro min. 83, Naghi min. 85). Desfăşurată sub semnul unei tensiuni specifice jocurilor cu miză mare şi al unui echilibru de forţe — reflectat, de altfel, şi în rezultatul final — întîlnirea a plăcut totuşi pentru dinamismul şi alternanţa momentelor de suspens, deşi calitatea spectacolului fotbalistic a avut, nu o dată, de suferit de pe urma inexactităţilor de ordin tehnico-tactic, a neregularităţilor şi chiar a erorilor de arbitraj. (M. I.)

La tineret-rezerve 1—1 (0—0)

AU MARCAT : **Mocanu** şi **Ciucu.**

A.S.A. : Solyom (Covaci)—Aldea, Ispir, Pop Mircea, Somfălean—Orza (Suciu), Sikoldi—Varadi, Balint, Fazekaş, Mocanu.

PETROLUL : Vişan—Tudor, Spiridon, Grecu, Dicianu—Cozarek, Alexiu—Ilie, Sfîrlogea, Niculescu, Ciucu.

ARBITRU : **P. Vamoş** (Tg. Mureş)

JIUL – STEAGUL ROŞU 0-0

STADIONUL Jiul ; timp însorit ; teren desfundat; spectatori aproximativ 5.000.

JIUL : Stan 7 — Talpai 7, Georgevici 8, Georgescu 8, M. Popescu 7 — R. Popa 7, Sandu 6 (min. 75 : Marinescu 4) — Peronescu 6, I. Constantin 7, Libardi 6 (min. 54 : Cotormani 6), Naidin 6.

STEAGUL ROŞU : Adamache 10 — Ivăncescu 8, Jenei 8, Olteanu 9, Rusu 8 — Pescaru 8, Cadar 6 — Necula 7, Florescu 6, Balint 7, Drăgoi 6.

ARBITRU : C. Ghemingean (Bucureşti) **nota 9**

ADAMACHE, MEREU ÎN FORMĂ

Modestă evoluţia celor două echipe. Datorită, pe de o parte, jucătorilor de la Jiul, mai puţin inspiraţi ca în alte dăţi, pe de alta stegarilor, preocupaţi numai şi numai de organizarea defensivei. De altfel, edificator este şi faptul că braşovenii au şutat numai o singură dată spre poartă ! E drept că şi starea execrabilă a terenului (desfundat din cauza zăpezii căzute la ajun) a supus jucătorii la eforturi mari, anulînd totodată intenţiile tactice ale acestora. Cum era şi firesc, Jiul a atacat chiar din primul minut şi Adamache (min. 1) respinge în corner o minge periculoasă — anunţînd demonstraţia excepţionalei sale forme sportive. El evită deschiderea scorului în min. 5 la o minge trimisă periculos cu capul de Naidin ca în min. 40, la şutul expediat la vinclu de Sandu „fenomenul Adamache" să planeze în aer şi să evite un gol ca şi făcut.

La reluare, echilibrul valoric de la mijlocul terenului nu a mai putut fi menţinut de braşoveni deoarece Pescaru a fost retras special. Cu toată insistenţa gazdelor, în special prin I. Constantin, jocul încîlcit, lipsit de inventivitate, ca şi buna organizare a apărătorilor adverşi nu le-a adus satisfacţia înscrierii golului victoriei. (GH. N.)

La tineret-rezerve 0—0

JIUL : Tudora—Nemeş, Minarcic, Mihăilescu (Safta), Nădăşan—Dobrescu, Costinaş—David, Budai, Tiniş, Diaconescu.

STEAGUL ROŞU : Smeu—Sica, Gîlmeanu, Petrică, Golanu—Gane, Jamaischi—Jambor, Orovitz, Hetrea, Nica (Turdeanu).

ARBITRU : **N. Găman** (Simeria).

Meciul s-a jucat la Lonea.

STEAUA – C.F.R. Cluj 1-0 (1-0)

A MARCAT : **Vigu** (min. 10)

STADIONUL Republicii : teren bun ; vreme frumoasă ; spectatori aproximativ 12.000.

STEAUA : Suciu 8 — Cristache 6, Ciugarin 6, Sătmăreanu 7, Vigu 6 — Naom 6, Voinea 8 — Pantea 6, Tătaru 6, Ştefănescu 5 (min. 60 : Helvei 6), Creiniceanu 7.

C.F.R. : Mărculescu 7 — Soos 8, Costea 6, Dragomir 7, Cojocaru 7 — Roman 7, Stăncel 6 (din min. 75 : — Bretan 6), Ţegean 5 (din min. 46— Vişan 7), Soo 6, Ionescu 7, Petrescu 7.

ARBITRU : **I. Ritter** (Timişoara), **nota 8**

ŞI 5—0 DAR ŞI... 1—1 !

Chiar dacă fragila echipă din Cluj manevra cu destulă abilitate balonul în primele minute, se vedea că va fi greu pentru ea să reziste mult mai viguroasei, mai completei şi mai decisei formaţii bucureştene. Cum Steaua a deschis destul de repede scorul (era doar minutul 10 cînd, la un şut fără prea multe şanse, al lui Vigu, mingea s-a oprit în plasă, portarul Mărculescu efectuînd cu mare întîrziere plonjonul) impresia că bucureştenii vor obţine o victorie facilă s-a răspîndit în tribune. Unsprezecele din Cluj căuta să limiteze diferenţa de joc, printr-o cît mai prelungită rămînere în posesia mingii, circulaţia balonului efectuîndu-se de altfel destul de cursiv. Dar presiunea echipei Steaua creştea... Ocaziile se iveau una după alta, dar alte goluri nu. Aşa că, în ciuda aspectului jocului şi a raportului de forţe, repriza s-a încheiat cu o minimă diferenţă în favoarea gazdelor.

După pauză aveam să asistăm la o schimbare a aspectului jocului. Dacă Tătaru a avut opoziţia barei în a majora diferenţa, apoi şi clujenii s-au văzut la mică distanţă de egalare, în finalul partidei, cînd bucureştenii au scăzut vizibil, terminînd cu mari eforturi victorioşi un meci pe care puteau foarte bine să-l cîştige la scor... dar să-l şi termine la egalitate. (EF. I.)

La tineret-rezerve 3—0 (3—0)

AU MARCAT : **Dumitriu III** (2), **Stoica**

STEAUA : Purcaru—Rotaru, Deheleanu, Mirăuţă, Sameş—Gligore, Stoica (Ţepeluş)—Covaci, Dumitriu III, Culda (Mulţescu), Vlad

C.F.R. : Lenghel—Crecan, Deceanu, Băltan, Manu—Al. Vasile (Balint), M. Popescu—Naghi, (Mihai Şt.), Mihali, Mihai I., Popa.

ARBITRU : **I. Hrisafi** (Bucureşti)

GOLGETERII DIVIZIEI A

12 goluri : Tătaru (Steaua), Neagu (Rapid)

11 goluri : Voinea (Steaua) — 3 din 11 m, D. Ene (Dinamo Bacău)

10 goluri : Dumitrache (Dinamo Bucureşti) — 1 din 11 m.

9 goluri : Oblemenco („U" Craiova) 1 din 11 m.

8 goluri : Dobrin (F.C. Argeş) — 2 din 11 m, Dembrovschi (Dinamo Bacău) — 1 din 11 m.

7 goluri : Györfi (St. roşu), Domide, Lereter (U.T.A.), Nuţu (F.C. Argeş) — 1 din 11 m, Sasu (Farul) — 1 din 11 m, Adam („U" Cluj) 1 din 11 m.

6 goluri : Florescu (St. roşu), Cuperman (Politehnica) — 2 din 11 m, Sălceanu (Dinamo Bucureşti), Peronescu (Jiul), Creiniceanu (Steaua).

JOCURILE ŞI ARBITRII ETAPEI A XIX-A

POLITEHNICA Iaşi — DINAMO Bacău, arbitru : **Gh. Limona** — Bucureşti (la tineret : **M. Rotaru** — Iaşi).

ST. ROŞU Braşov — RAPID Bucureşti, arbitru : **Em. Vlaiculescu** — Ploieşti **(M. Roman** — Braşov).

F.C. ARGEŞ Piteşti — „U" Cluj, arbitru : **Gr. Birsan** — Galaţi **(Gh. Popa** — Piteşti).

PETROLUL Ploieşti — FARUL Constanţa, arbitru : **I. Ritter** — Timişoara **(Em. Păunescu** — Ploieşti).

DINAMO Bucureşti — STEAUA Bucureşti, arbitru : **A. Rădulescu** — Bucureşti **(Al. Pîrvu** — Buc.).

C.F.R. Cluj — CRIŞUL Oradea, arbitru : **Gh. Popovici** — Bucureşti **(Em. Gălbăjos** — Cluj).

„U" Craiova — A.S.A. Tg. Mureş, arbitru **C. Petrea** — Bucureşti **(F. Voiculescu** — Craiova).

U.T. Arad — JIUL Petroşani, arbitru : **V. Pădureanu** — Bucureşti **(I. Opriţă** — Arad).

CLASAMENTUL LA TINERET – REZERVE

1. CRIŞUL Oradea	17	15	1	1	33—11	62,5
2. Dinamo Bacău	18	12	1	5	42—19	58
3. Dinamo Bucureşti	18	11	0	7	36—17	51
4. „U" Cluj	18	10	2	6	26—21	55
5. Steaua Bucureşti	18	8	4	6	26—24	41
6. U. T. Arad	18	6	6	6	29—21	38,5
7. Farul Constanţa	18	7	5	6	24—27	38
8. Petrolul Ploieşti	18	7	5	6	19—20	35,5
9. St. roşu Braşov	18	5	6	7	21—23	31,5
10. Jiul Petroşani	18	6	3	9	21—31	31,5
11. A.S.A. Tg. Mureş	18	5	5	8	23—33	31,5
12. „U" Craiova	17	5	5	7	19—21	29,5
13. Politehnica Iaşi	18	6	2	10	19—28	29,5
14. C.F.R. Cluj	18	3	6	9	19—33	24,5
15. F. C. Argeş Piteşti	18	4	4	10	13—28	22,5
16. Rapid Bucureşti	18	4	3	11	13—26	21,5

DIVIZIONARELE „A" ÎNTRE DOUĂ ETAPE

CE A FOST...

● „BOMBA" ETAPEI : VICTORIA U.T.A.-EI LA ORADEA ! ● UN PUNCT DE „AUR" PENTRU BRAȘOVENI ● GOLGETERI, AVEȚI DREPTUL LA REPLICĂ !

Așa cum ne pronosticase meteorologul N. Toper la deschiderea campionatului, duminica aceasta a fost cu adevărat primăvăratecă. O etapă în care soarele a zîmbit cu largheţe fotbaliștilor, o etapă în care televiziunea s-a hotărît să readucă pe micul ecran peripețiile de pe „dreptunghiul magic", iar radioul acele transmisiuni mult gustate de ascultători, chit că s-a rezumat la trei meciuri.

Revenind la subiectul rubricii noastre săptămînale, se pare că cele 7 întîlniri nu s-au mai ridicat la nivelul bun de tehnicitate al celei precedente. Ne-au atras atenţia, în schimb, dramatica și apriga luptă pentru puncte, momentele de tensiune, de încleștare, de bucurie și suferință care dau inedit „primăverii mexicane", cum ne place să numim primul act al acestui retur.

NICI O SCHIMBARE ESENȚIALĂ ÎN CLASAMENT. LIDERUL URMARIT DE 6 ECHIPE. Etapa a 18-a n-a adus modificări esențiale în clasament Rezultatele ei, însă, au regrupat echipele. Astfel, 6 din ele au același număr de puncte (20), anunțîndu-ne în perspectivă cea mai pasionantă și palpitantă cursă de urmărire a liderului din istoria campionatului nostru. După victoria de la Ploiești, Rapid știe că fiecare partidă a sa înseamnă un adevărat derbi, că pentru ea nu există nici un meci ușor de acum înainte.

În general, partidele au stat sub un anumit semn al echilibrului de forțe, cel puțin după scorurile înregistrate : Steaua a muncit din greu pentru victorie, ca și în meciul cu Petrolul ; studenții clujeni cuprinși probabil de „euforia Dinamo" au fost conduși și n-a lipsit mult să termine la egalitate ; ploieștenii au picurat în plus amărăciune în sufletele mureșenilor, iar la Moinești, după evoluția neașteptată a scorului, toată lumea s-a mulțumit în final cu 3-3.

ARADUL JUBILEAZĂ, ORADEA PLÎNGE. Noi, condeierii, nu avem dreptul niciodată de a ne bucura de victoria vreunei echipe în campionat, dar nici să deplîngem soarta celui „executat". Asta nu înseamnă că nu gustăm cu toții „bombele" etapei. U.T.A., revenită — se pare — la linia ei de plutire, a furnizat una pe terenul din Oradea, acolo unde punctele sînt atît de necesare. Aradul jubilează după această surprinzătoare victorie, se întoarce cu sinceritate la vechea dragoste, în timp ce la Oradea „grădinița de copii" a Crișului plînge pentru că pierde din nou pe teren propriu, (pentru a cîta oară ?), dovedind că nu știe să fructifice nici avantajul terenului, nici ocaziile de gol pe care și le creează.

VALENTIN STĂNESCU A PREGĂTIT CAPCANA LUI OZON. Acesta este purul adevăr. Astă-toamnă, antrenorul petroșenenilor a dat cu tifla brașovenilor, plecînd cu ambele puncte în Valea Jiului. De data aceasta, însă, stegarii s-au răzbunat și ei. Jucînd cu maximum de precauție în apărare, ei n-au lăsat nici o speranță atacanților gazdă, fie că se numesc **Peronescu, Naidin** sau **Constantin.** Cu acest punct de „aur", **Valentin Stănescu** și-a plasat echipa aproape de lider, eveniment care îi ridică cota profesională la sfîrșitul unei săptămîni cînd forul de specialitate i-a încredințat sarcinile pregătirii echipei olimpice.

ETAPA CEA MAI ZGÎRCITĂ ÎN GOLURI. Săptămîna trecută ne-am ocupat pe larg de acest aspect acordînd atunci jucătorilor, datorită unor condiții speciale, și unele circumstanțe. Acum însă nu le mai putem acorda. Ba ne și îngrijorează faptul că în 7 partide s-au marcat numai 12 goluri, (la Cîmpia Turzii și Petroșani scorul a rămas alb). Este etapa cea mai neproductivă a campionatului. Scăzînd cele 6 goluri marcate numai la Moinești, avem tot dreptul să tragem un nou semnal de alarmă. Aproape că n-a existat partidă în care înaintașii să nu se joace cu ocaziile de gol, în care să nu ne demonstreze că prea puțin se exersează la antrenamente șuturile la poartă. Se vede însă treaba că antrenorii nu sînt exigenți în ce privește execuția și precizia loviturilor la poartă. Așteptăm replica lor și a elevilor pe care îi pregătesc !

Stelian TRANDAFIRESCU

...CE VA FI?

● „DERBIUL ETAPEI" LA BRAȘOV ● „ETERNUL DERBI" LA BUCUREȘTI, AL 44-LEA, DINAMO — STEAUA ● ECHILIBRU ȘI... PROMISIUNI ● REINTRARI DE INTERES

Duminică vom adăuga la cele 1980 de minute scurse alte 720, de joc poate mai îndîrjit — din acest retur, pasionant pentru zecile de mii de suporteri care-și urmăresc cu sufletul la gură echipele favorite angrenate în dispute fierbinți în diferitele sectoare ale clasamentului. Poate, însă (și aceasta este speranța îndreptățită a iubitorilor fotbalului) că fruntașele, și nu numai ele, vor adăuga înverșunării duelurilor lor și tehnicitatea dovedită cu o săptămînă înainte (pe semne, duminică uitată în vestiare...) și eficacitatea dorită, care să repare corigența din etapa a XVIII-a. 12 goluri în total, din care 6 au fost înscrise în... 6 partide (!), înseamnă o medie sub orice critică. Dar, să sperăm că atacanții, odată încălziți în primele 3 etape, își vor da drumul și vor da mai mult de lucru oamenilor de la tabelele de marcaj...

SUB SEMNUL ECHILIBRULUI. Etapa care urmează se prezintă extrem de atractivă, cu perspective din cele mai interesante. 7 din cele 8 întîlniri sînt foarte echilibrate. La Iași și la Brașov, la Pitești și Arad forțele care se vor înfrunta sînt foarte apropiate, indiferent de locurile ocupate în prezent în clasament și în ciuda terenului propriu, care constituie — de fapt — un avantaj pentru formațiile gazdă. Sînt și meciuri care se bucură de oarecare tradiție. Jiul de pildă, n-a fost niciodată „victimă sigură" la Arad, „șepcile roșii" clujene au mai făcut surprize la Pitești, dinamoviștii băcăuani s-au mai întors cu puncte de la Iași. Și poate chiar și la Craiova, unde studenții locali vor primi vizita unui adversar presupus resemnat, A.S.A., să rezulte un joc disputat de la egal la egal, mai ales că Universitatea se află după un turneu în Iran și după partida de azi, miercuri, cu Farul la Constanța, iar mureșenii încearcă o revenire de ultim moment.

„CAPETELE DE AFIȘ". Fără îndoială că etapa este dominată de două întîlniri spre care se îndreaptă de pe acum privirile tuturor pasionaților fotbalului :

1. St. roșu Brașov — Rapid, DERBIUL ETAPEI, în care liderul are de apărat o zestre de puncte necesară pentru menținerea șanselor la titlu, în fața unei formații în formă, condusă de... fostul său antrenor, Valentin Stănescu.

2. „ETERNUL DERBI" Dinamo București — Steaua, ajuns la a 44-a ediție a sa, care va înregistra și cîteva foarte probabile reintrări interesante, menite să mărească atractivitatea partidei : *Hălmăgeanu* la Steaua, *Dinu* și poate *Lucescu* și *Dumitrache* la Dinamo (alte reintrări se anunță la F.C. Argeș — *Olteanu,* la St roșu — *Győrfi* etc.).

PALMARESELE ÎNTÎLNIRILOR. Nota de echilibru a jocurilor de duminică rezultă, într-o măsură, și din palmaresele lor :

Poli.—Din. Bc.	7	3	1	3	10— 8
St. roșu Bv.—Rapid	23	10	4	9	37—36
F.C. Argeș—„U" Cluj	15	4	2	9	21—33
Petrolul—Farul	23	13	3	7	31—15
Din. Buc.—Steaua	43	18	15	10	67—58
„U" Craiova—A.S.A.	5	2	0	3	8— 7
U.T.A.—Jiul	35	12	8	15	60—41

Prima cifră indică numărul de meciuri disputate, a doua victoriile obținute de echipa gazdă, a treia jocurile egale, a patra eșecurile suferite de gazde (deci victoriile oaspeților), ultimele două raportul de goluri marcate și primite.

...Și acum, să așteptăm jocurile, sperînd într-o îndeplinire a dorințelor spectatorilor : *tehnicitate, spectaculozitate, eficacitate, sportivitate deplină.* Avem nevoie de jucători buni și valizi pentru Mexic.

Petre GAȚU

ETAPA VĂZUTĂ DE Neagu RĂDULESCU

RAPID — ARGEȘ

Un singur tun, dar bun ! (Neagu)

DINAMO BACAU — DINAMO BUCUREȘTI

Ca frații (Pîrcălab și Dembrovschi)

CONFIDENȚE

● **Cuperman,** revenit la sentimente mai bune, pregătindu-se intens toată săptămîna, a executat ca la carte penaltiul acordat de arbitrul ieșenilor la **Cluj.** Antrenorul **Justin** afirma că, după plecarea lui **Deleanu,** fostul specialist în penalturi al Politehnicii, **Cuperman** execută la fiecare antrenamente între 50 și 100 de lovituri de la 11 m, lovituri repetate sub strictă supraveghere a antrenorului.

● După meciul de la Cluj, am trecut pe la Clinica nr. 2 unde am fost informați că se află internat **Ștefan Cîrjan.** Nu l-am găsit în salonul indicat.

— **A fugit la meci !,** ne-a lămurit pe loc unul dintre pacienții spitalului.

● La partida de tineret-rezerve de la **Cluj,** o surpriză. Echipa clujeană era dirijată de pe margine de... **V. Bălușiu.**

— **Am fost plecat în Turcia cu juniorii. Cînd m-am întors la Cluj, am aflat că voi antrena tineret-rezervele. Mă voi strădui să fac din tineretul lui „U" adevărate rezerve pentru echipa mare...**

● Prezent pe banca de rezerve a echipei **Steaua,** dar în „civil", **Hălmăgeanu** a suferit cumplit în ultimele minute ale meciului cu **C.F.R.** ; el i-a încurajat tot timpul pe colegii din apărare. Solidaritate de... compartiment. Internaționalul își va relua curînd antrenamentele, reintrarea fiind probabilă în etapa din 5 aprilie.

● **Alexandru Vasile,** în vizită la **București** cu echipa de tineret a **C.F.R.**-ului clujean, ne-a mărturisit : **„Vreau să dau ultimul asalt pentru obținerea diplomei de medic stomatolog și să mai fac un meci mare, dar în prima echipă a feroviarilor ! Și-apoi mă retrag !"** Brav și hotărît, așa cum l-am știut dintotdeauna, inimosul **Al. Vasile** este pe punctul de a repurta o mare victorie și pe frontul universitar, așa cum reușea, nu sînt mulți ani de-atunci, pe dreptunghiul de gazon.

● *Se spune că Rămureanu e în mare formă, apără excelent la antrenamente, lucru pentru care (deși nu apare în poarta Rapidului) a fost selecționat în lotul național B !*

Va deveni Răducanu — Rămureanu *un al doilea* „caz" Voinescu — Toma ?...

● O opinie a antrenorului Alexandru Dan, de la echipa de tineret U.T.A. : **„Avem ghinionul să jucăm tot pe terenuri proaste, de zgură. La fel în prima etapă, la Bacău, la fel acum, la Oradea. Păcat de munca noastră, păcat de banii care se cheltuiesc, dacă echipelor de tineret nu li se îngăduie să joace pe terenuri bune. Cel de aici, de la Oradea, era și foarte mic. Nici nu se puteau desfășura echipele..."**

● După jocul de la Oradea, cine credeți că erau asaltați pentru autografe ? Fotbaliștii de la U. T. A. ! Și nu numai Domide sau celelalte vedete ale echipei campioane, ci și **Moț, Birău** și chiar proaspătul inclus în „lotul celor 40", Fl. Dumitrescu.

● **Debutant la centrul jocurilor de Divizia A în partida Jiul—Steagul roșu, arbitrul** C. Ghemigean a **condus foarte bine, fapt pentru care la sfîrșitul meciului a fost felicitat deopotrivă de antrenorii ambelor echipe cît și de observatorul federal C. Braun-Bogdan.**

CONFIDENȚE

● **Antrenorul Valentin Stănescu, satisfăcut după egalul cu Jiul, s-a adresat secundului Proca :**

— Nicolae, ne-a lipsit „gura de lup", omul care străpunge singur o întreaga apărare.

Stănescu se referea la Győrfi, care — la unul din antrenamente — s-a accidentat, astfel că n-a putut să facă deplasarea la Petroșani.

● În operațiile de pregătire ale portarului de rezervă băcăuan **Fugaciu,** înainte de intrarea pe teren, a intrat și „tragerea" pe mîini a unor mănuși verzi. Cineva și-a arătat nedumerirea mai mult pentru culoare decît pentru existența mănușilor în sine : **„Sînt ale lui Wilson !"** a răspuns Fugaciu. Wilson este portarul lui Arsenal Londra căruia dinamoviștii băcăuani nu i-au marcat decît un gol în 180 de minute de joc. Cum s-ar spune... niște mănuși de bun augur.

● *După 15 ani, iubitorii fotbalului din Cîmpia Turzii s-au reîntîlnit cu fotbalul divizionar A. Orașul în care au evoluat o serie de jucători de valoare ca Mari, Felecan, Cacoveanu, Mureșan, Raab etc. trăiește astăzi o existență fotbalistică anodină, pe care actualii săi reprezentanți în Divizia C — Ind. sîrmei și Arieșul — nu se străduiesc să o dezmintă.*

● Popovici, fundașul Crișului, **era** — după partida Crișul—U.T.A. — expresia vie a dezolării. Nu-și putea reveni după înfrîngerea (la care și el a pus... umărul, lăsîndu-l liber pe Moț în două situații-cheie) **suferită de echipa sa. „Și dacă ați ști ce program avem pînă la întrerupere : mergem la C.F.R. Cluj, la Farul, la Dinamo București și la Craiova, și primim doar pe A.S.A."** — spunea el.

● *Delegatul clubului F.C. Argeș a cerut, pe un ton de acută fermitate, arbitrului Rainea ca meciul să înceapă absolut exact la ora 13,30, nici un minut mai tîrziu.*

— Pregătirea noastră este făcută fix pentru această oră — *a argumentat reprezentantul piteștean.*

Din nefericire, meciul a început la 13,33 ! Ce ghinion pentru F.C. Argeș! Golurile lor erau planificate la ora 13,31 și 13,32...

● **Meciul echipelor de tineret-rezerve Jiul și Steagul roșu, s-a disputat la Lonea, pentru a menaja terenul, și așa mocirlos, din Petroșani. Nu putem fi însă de acord ca tinerii fotbaliști să-și prelungească așteptarea pînă în jurul orei 14,30 cînd le-a venit rîndul să joace ! În aceeași zi, pe stadionul din Lonea, s-au mai disputat în deschidere... încă alte trei meciuri : Știința Petroșani—Aurul Brad (Divizia C) ; Știința Petroșani—Agronomul București (rugby) și Institutul de Mine—Electroputere Craiova (rugby). După aceste aprigi dispute, terenul era ca și arat. În asemenea condiții, credem că ar fi fost mult mai bine ca arbitrul N. Găman să nu permită desfășurarea jocului, căci era clar pentru toată lumea că terenul era pur și simplu impracticabil.**

● **„Încet-încet, Sătmăreanu o să ajungă... fundaș stînga",** remarca un confrate la masa presei. Și cam așa e. Pornit de la tricoul cu nr. 2 — specialitatea „casei" — internaționalul de la Steaua a trecut în postura de fundaș central dreapta. Acum joacă fundaș central stînga. Încă puțin și-l vom vedea pe partea opusă postului în care s-a consacrat. Dar, e bine pentru echipa națională ?...

● Un vînător de autografe din Moinești, pîndind ieșirea jucătorilor din vestiar, l-a apăsparat la un moment dat pe **Duțan,** căruia îi întindea insistent un creion și o hîrtie. **„Întîi să-i batem pe bucureșteni și după aceea",** se apăra **Duțan.** Epilogul nu l-am mai prins. Bunăvoința lui **Duțan** a depins probabil de interpretarea scorului egal.

CLASAMENT	Puncte	MECIURI ACASĂ	MECIURI AFARĂ	MECIURI TOTAL	GOLURI ACASĂ	GOLURI AFARĂ	GOLURI TOTAL	DIFERENȚA
1. RAPID București	24	9 8 1 0	9 2 3 4	18 10 4 4	19— 7	7—10	26—17	+ 9
2. F. C. Argeș Pitești	20	8 7 0 1	10 1 4 5	18 8 4 6	23— 7	10—16	33—23	+10
3. Dinamo București	20	9 7 0 2	9 2 2 5	18 9 2 7	24—10	10—15	34—25	+ 9
4. „U" Craiova	20	8 6 2 0	8 1 4 3	16 7 6 3	17— 6	6—11	23—17	+ 6
5. „U" Cluj	20	10 4 5 1	8 2 3 3	18 6 8 4	15— 9	10—11	25—20	+ 5
6. U.T. Arad	20	9 7 2 0	9 2 0 7	18 9 2 7	18— 6	8—20	26—26	0
7. St. roșu Brașov	20	9 8 0 1	9 1 2 6	18 9 2 7	22— 8	3—18	25—26	— 1
8. Steaua București	19	9 6 1 2	9 2 2 5	18 8 3 7	28—10	12—14	40—24	+16
9. Jiul Petroșani	19	9 7 2 0	9 1 1 7	18 8 3 7	13— 3	9—21	22—24	— 2
10. Dinamo Bacău	19	9 6 3 0	9 1 2 6	18 7 5 6	19— 9	9—22	28—31	— 3
11. Petrolul Ploiești	17	9 6 3 0	9 0 2 7	18 6 5 7	14— 6	4—13	18—19	— 1
12. Farul Constanța	16	9 6 1 2	8 1 1 6	17 7 2 8	17— 8	4—17	21—25	— 4
13. C.F.R. Cluj	15	8 5 2 1	10 1 1 8	18 6 3 9	9— 4	7—23	16—27	—11
14. Crișul Oradea	14	10 5 1 4	7 1 1 5	17 6 2 9	15—13	8—19	23—32	— 9
15. Politehnica Iași	12	8 5 2 1	10 0 0 10	18 5 2 11	14— 5	6—20	20—25	— 5
16. A.S.A. Tg. Mureș	9	9 3 3 3	9 0 0 9	18 3 3 12	9— 5	3—26	12—31	—19

„ECHIPA NAȚIONALĂ A SĂPTĂMÎNII"

Barometrul formei selecționabililor în etapa de duminică a indicat „vreme instabilă" pentru unii din cei incluși în prima ediție a rubricii noastre **„echipa națională a săptămînii"**. De fapt, e un fel de a spune „vreme instabilă", pentru a explica anumite absențe sau prezențe în formația alăturată.

În realitate, dacă din echipa acestei săptămîni lipsește un

Caniaro

Răducanu, un **Neagu**, **Pîrcălab**, **Daniel Ene** sau **Bădin**, asta nu înseamnă că ei au evoluat duminică sub așteptări. Dimpotrivă. Ei au jucat bine, dar le-au fost preferați alții, pentru că aceștia au jucat și mai bine. Este foarte îmbucurător că se întîmplă așa, că se creează o emulație printre jucătorii selecționabili, că asistăm la o inedită întrecere spectaculoasă fie ea și pentru un loc... în această rubrică. Cu atît mai bine pentru reușita pregătirilor pentru prestigioasa și dificila „campanie mexicană".

Postul de portar nu duce lipsă de candidați. După **Răducanu**, iată-l titular, cel puțin pentru o

ADAMACHE

SĂTMĂREANU LUPESCU DAN COE MOCANU

GHERGHELI NUNWEILLER VI

CANIARO DOMIDE DOBRIN FL. DUMITRESCU

săptămînă, pe **Adamache**, magistral în meciul de la Petroșani. Și acesta însă, simte foarte aproape „pericolul **Gornea**", de asemenea în excelentă dispoziție de joc. În schimb, **Ghiță** manifestă oarecare scădere, sperăm trecătoare.

Pe linia de fund s-au menținut **Sătmăreanu, Lupescu** și **Mocanu** (toți cu o comportare medie bună în acest început de sezon). Singura modificare : apariția lui **Dan** în locul lui **Bădin.** De fapt, ambii au primit același calificativ (de altfel, ca și **Pexa, Pescaru** și **Vlad,** toți trei incluși în lotul lărgit F.I.F.A.), dar l-am preferat pe rapidist datorită plusului de experiență competițională.

La mijlocul terenului, același cuplu laborios și intreprinzător **Gherghelii—Nunweiller VI** a dominat și această etapă. Clujeanul **Anca** însă, este în „plasa" lor, ca și **Dumitru** de altfel.

În sfîrșit, o linie nouă în atac. Pe aripa dreaptă, un tînăr cu calitățile specifice acestui post — **Caniaro :** viteză, dribling derutant, centrări cu efect de genul celor lui **Pîrcălab,** șuturi puternice. În centru, **Domide** — excelent la Oradea, cu un rol nou (atacant retras) — face pereche cu **Dobrin,** același distribuitor de mingi și creator de situații favorabile de tras la poartă. Pe stînga, o altă apariție din noua generație — **Fl. Dumitrescu.** Arădeanul s-a menținut în forma bună din etapa precedentă. **Pîrcălab, Neagu** și **D. Ene,** care au figurat în „echipa săptămînii" trecute s-au prezentat la o medie de comportare care le menține candidaturile.

Desigur, vom mai înregistra schimbări la această rubrică. Întrecerea continuă și la ea vor participa și o serie de selecționabili care, din diverse motive, n-au jucat în ultimele etape.

ÎNTRE DORINȚE ȘI REALITĂȚI

Mai sînt 12 etape — deci încă 24 de puncte vor fi puse în joc — astfel că este prea devreme pentru a discuta dacă Crișul are sau nu șanse la unul din locurile care-i asigură... viitorul. Se impune însă, după meciul de duminică, cu U.T.A., să discutăm unele chestiuni care se cer neapărat remediate — după opinia noastră — la această echipă. Mai întîi, **modul în care sînt abordate meciurile :** cu frică, cu timiditate, cu lipsă de încredere în forțele proprii. Și totuși, Crișul nu este o echipă de locul 14. Chiar meciul de care aminteam, pierdut pe teren propriu de orădeni, a lăsat să se întrevadă — e drept, cam rareori — că **tinerii jucători de la Crișul știu fotbal. Știu** fotbal, **dar nu pot să concretizeze.** Poate pentru că cei mai mulți dintre ei s-au văzut, în bloc, mult prea repede în Divizia A, **fără a avea o pregătire și o experiență pe măsura talentului lor.** Apoi, poate pentru că în încercarea de a menține intactă această tinerețe a echipei au fost eliminați și cei 2—3 jucători mai „copți", cei care — altfel spus — ar fi avut mai multă experiență, ar fi știut să se orienteze în teren, ar fi știut ce să facă într-o anumită situație. Și ne îndoim că aceștia, cei ce lipsesc, nu ar fi găsit duminică argumentele prin care să tempereze imprudentul zel ofensiv al mai tinerilor lor colegi care, de dragul atacului, au uitat să se apere ! Sau că nu ar fi știut să depășească apărarea textiliștilor și altfel decît numai cu mingi înalte, tocmai cum le convenea lui Lereter și Pojoni. Sau, ce să mai vorbim atunci de cele două greșeli ale lui Popovici (păcălit de O. Dembrovschi), dintre care una a adus golul lui Moț și a doua era cît pe-aci să rotunjească scorul la 0—2 ?

De aici, **din această lipsă de experiență, credem noi, derivă toate celelalte lacune ale formației din Oradea.** Mult prea subțirei, necăliți în focul disputelor sportive, talentații jucători ai lui Vlad au fost tot timpul în inferioritate fizică în fața fotbaliștilor din Arad. De cîte ori a fost Kun II pe jos, numai la o simplă atingere cu unul din fundașii arădeni ? Sau Cociș, Lucaci ? Asta, ca să nu mai amintim de excelentele mingi pe care și le-au creat și le-au ratat Kun II sau Arnoțchi, ori le-a avut la dispoziție Dărăban.

Dar U.T.A. ? Textiliștii, în vizibil progres față de prima jumătate a campionatului, au dovedit duminică la Oradea — și, în parte, cu două etape în urmă, la Moinești — că au învățat să joace pentru rezultat : economic, măsurat, fără risipă de forțe, cu o judicioasă așezare în teren. Le vine în sprijin și bogata experiență competițională a celor mai mulți dintre ei, tocmai în antiteză cu „domnișoarele" de la Crișul.

După meci, antrenorul **Nicolae Dumitrescu** era, firește, bucuros. Cîștigase două puncte deși, după cum ne spunea, **„venisem la Oradea pentru a cîștiga unul singur ; dacă au ieșit două, cu atît mai bine !".**

Oare cînd vor spune la fel și antrenorii de la Crișul ?

Mircea TUDORAN

• DIVIZIA NAȚIONALĂ

NOTE DE

UNDE E „OFENSIVA... OFENSIVEI" ?

UN PLUS OFENSIV este un deziderat (mai mult decît atît, un **obiectiv**) al pregătirii echipei noastre naționale pentru Guadalajara, toți specialiștii par a fi de acord, după analizarea condițiilor de joc în care ne-am calificat.

Un plus ofensiv ar fi normal să-l constatăm, deci în fiecare joc de Divizia A (nu spune toată lumea că cea mai bună pregătire pentru selecționabili o constituie campionatul ? !), pornindu-se de la ideea... ideală că antrenorii de club au ȘI EI aceleași interese ca și cei ce conduc direct lotul.

Iată însă că tocmai sezonul care trebuia să declanșeze **„ofensiva... ofensivei"**, ca amprentă a jocurilor din competiția noastră numărul 1, se anunță unul din cele mai infructuoase : pînă acum, 43 de goluri în 22 de meciuri, evident, cifră mică, nu numai ca urmare a... stării terenurilor, ci **a unui fenomen contrar așteptărilor și recomandărilor : se joacă închis, prudent, economic, exclusiv pentru puncte.** Ne închinăm prea mult „scorurilor italiene", „etapelor italiene", „derbiurilor italiene", de parcă în copierea rezultatelor (cifrice) din Italia ar sta secretul comportării noastre onorabile la Guadalajara !...

Nici măcar derbiurile de etapă nu fac excepție de la această regulă. Așa a fost și duminică, la Ploiești, unde atît Rapid cît și F.C. Argeș au jucat reținut în atac, la „economie ofensivă", cu accent pe apărare. Feroviarii au avut — practic — 3 atacanți (**Neagu, Petreanu, Strat**), piteștenii au contat în atac, aproape numai pe eforturile lui **Dobrin,** în vreme ce așa-zișii lor oameni de vîrf, **Radu** și **Jercan,** jucau mult în urmă, veneau rar la finalizare. Practic, derbiul de la Ploiești a fost UN DUEL AL APĂRĂRILOR, cîștigat pînă la urmă de compartimentul defensiv giuleștean care a reușit să evite o inexactitate ca cea a lui Prepurgel, sursa unicului gol al partidei.

Evident, pentru o dispută a primelor două echipe din clasament, în care predomină **teama de a nu greși, preocuparea de a distruge,** nu de a crea nu ne putem entuziasma, chiar **dacă — într-un** sens — îl putem felicita pe jucători pentru obstinația cu care au executat niște precepte de **sobrietate** și **realism,** eufemisme elegante, pe care le acceptăm în locul **rigidității** și **conformismului necreator.**

Dar, evident, nu jucătorii sînt primii vinovați. Ei au jucat cum li s-a cerut (probabil) și de aceea, la note, nici n-am fost severi cu ei.

„Procesul" nu trebuie să li se deschidă lor, elevilor, ci... programei analitice !

Radu URZICEANU

P.S. : Ce trebuie să judece un arbitru de fotbal ? Regularitatea fazei, **oricare, oricînd** și **oriunde,** sau... justețea rezultatului înscris la un moment dat pe tabela de marcaj ?

Dacă arbitrul Rainea a considerat că Rapid merita victoria (și noi, în particular, sîntem de acord cu el) iar **din acest motiv** a refuzat piteștenilor penaltiul din minutele finale, atunci înseamnă că ne transportăm din domeniul fotbalului în cel al... gimnasticii artistice.

R. U.

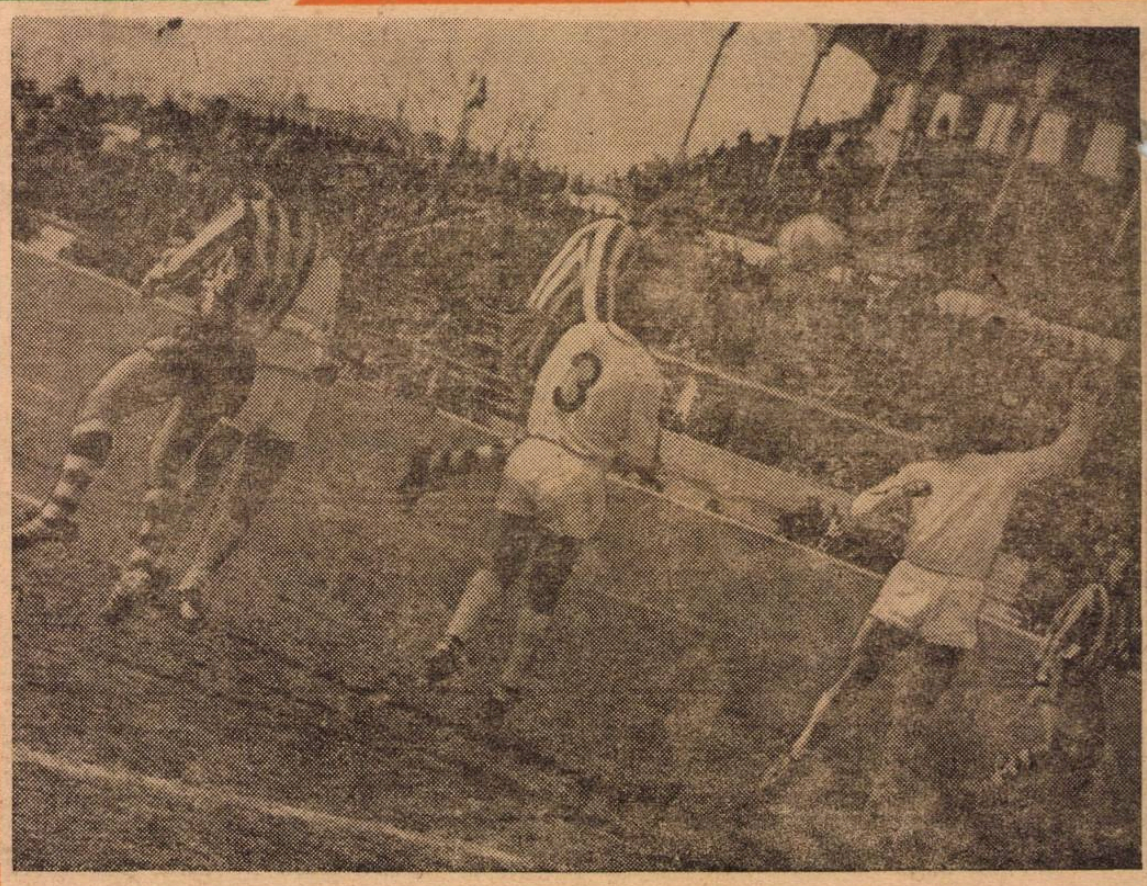

PLOIEȘTI. La un atac al feroviarilor bucureșteni, Lupescu trimite cu capul spre poarta lui F. C. Argeș. Foto : ION POPESCU

DIALOG (AMICAL) LA PETROȘANI

E amuzant să asiști la un dialog Titus Ozon — Valentin Stănescu. Făcînd abstracție de obiectivitatea discuțiilor legate de profesia de antrenor și implicit de fotbal, ambii sînt oameni de spirit, gata oricînd să găsească spontan replici reciproce, pline de haz.

Și cum ocaziile nu se ivesc prea des, iată-ne atenți la o asemenea discuție, în dublă... ediție :

ÎNAINTE DE MECI

— Titus, să fiu sincer, din toamnă de cînd m-ai bătut la Brașov cu 1—0, pe tine și pe Peronescu vă visez în fiecare noapte. Ați devenit pentru mine un... coșmar. Mă străduiesc să vă uit, dar imposibil. Vă dau afară pe ușă și voi intrați pe fereastră...

— Ce să-i faci, colega. Două la Brașov și cu două astăzi, fac patru puncte. O viață întreagă ai fost culant. De fapt, îmi datorezi în total, vreo șase. Știi, cînd jucai la Carmen și la Sportul studențesc, ne-ați bătut pe noi, oborenii, de vreo trei ori. Așa că... Îți mai administrez o bătaie și în campionatul viitor și sîntem chit.

— Mă faci să rîd. Pe cele din toamnă eu ți le-am dat împrumut, sper că astăzi mi le înapoiezi.

— Tinele, știi că nu-mi place să fac împrumuturi. Le-am cîștigat atunci pe merit.

— Hai să zicem așa. Dar fii și tu sincer, la sfîrșitul meciului de astăzi și să ne recunoști meritele victoriei aici, la voi în birlog.

DUPĂ MECIUL TERMINAT CU SCOR ALB :

— Tinele, ai scăpat ca prin urechile acului. Noroc cu Adamache. Ce naiba i-ai făcut de apără atît de bine ? L-ai vrăjit ?

— Nimic deosebit. Știu să-l antrenez. Să zici mersi. Dacă-l aveam și pe Györfi în formație îți luam înapoi ambele puncte. Așa însă, numai cu 0—0, plec semi-satisfăcut. M-am răzbunat numai pe jumătate !

— Băieții mei au prins o zi slabă iar „motoreta Peronescu" a cam dat rateuri. Pînă una, alta, ți-am luat trei puncte din patru. Așa că... Scuză-mă, maestre, pînă la proba contrarie, sîntem mai buni.

Gheorghe NERTEA

„POLI" CONTINUĂ SĂ

Înaintea meciului „mare" (tineretul a jucat pe terenul cu zgură), **Șerban Justin** s-a așezat pe o bancă aflată lîngă plopii din incinta stadionului clujean. Privea abătut tribunele care începeau să prindă viață, spectatorii mai grijulii căutîndu-și din timp locuri cît mai bune.

— Nu știu de ce, dar îmi plac deplasările la Cluj. Și presimt că azi putem obține aici un rezultat bun. Numai ghinionul să nu se țină iar scai de noi....

Inițial, ghinionul s-a cuibărit însă în tabăra gazdelor, penaltiul din min. 15 avînd darul să creeze panică în rîndurile „șepcilor roșii". După un alt sfert de oră, însă, neșansa i-a îmbrățișat, ca și în multe alte meciuri din acest campionat, pe **Constantinescu, Ianul, Moldoveanu** și ceilalți coechipieri. Golul... înfrîngerii lor a căzut într-o perioadă cînd „U" juca dezordonat, cînd atacanții Politehnicii încercau din orice poziție vigilența lui **Moldovan.** Iar după gol au luptat cu și mai mare dăruire, cu forțe aproape proaspete, continuînd **nu să** limiteze înfrîngerea, ci să obțină egalarea. În această parte a meciului, Constantinescu a avut doar o intervenție promptă, în timp ce portarul clujenilor s-a opus decisiv de patru ori la rînd, ultima dată în min. 85 cînd din genunchi lui mingea a ieșit în corner. Andrei Sepci ne spunea că pentru o asemenea intervenție **Moldovan** merită toată stima.

ISTORIA SE REPETĂ?

Pe terenul ispăşirii suspendării de o etapă, la Cîmpia Turzii, A.S.A. mai pierdut încă un punct din „stocul intangibil" planificat pentru eastă primăvară fierbinte. Şi totuşi, după consumarea a trei etape de reluarea campionatului, formaţia antrenată de **Bone** a obţinut, fără marcheze încă nici un gol (!) în cele 270 de minute de joc disputate nă acum, primul semi-succes! O palidă consolare, dacă putem spune tfel, după o suită de nereuşite care se înscriu în filele unei istorii doinată în fiecare an de lupta dură pentru menţinerea în prima divizie ţării. De astă dată însă, păşind pe drumul ce pare ireversibil al retroadării, echipa militarilor mureşeni trăieşte, cu fiecare partidă disputată, casă sau în deplasare, o mică dramă. Şi asta pentru că după fiecare c de campionat confruntarea speranţelor şi a iluziilor cu realitatea eează dorinţa permanentă a supravieţuirii. Sentiment firesc dacă ţinem ama, înainte de toate, de tinereţea şi perspectivele unor jucători ca **ajnal, Caniaro, Lucaci** sau **Nistor.**

În cea de-a 18-a etapă, A.S.A. a încercat mai mult ca oricînd, dar -a reuşit, în ciuda unui lăudabil efort colectiv, să cîştige în faţa Peolului, merituos învingător al liderului în săptămîna precedentă. Cu nuai un an în urmă, la Tg. Mureş, aceleaşi două formaţii realizau un identic într-o dispută pe care gazdele — de pe poziţia unui loc 8 clasament — subestimîndu-şi în mod evident adversarul, îşi permiteau stul de prematur luxul de a ceda un punct unui partener de întrecere, atunci într-o situaţie precară şi cu o formaţie improvizată, dar în himb judicios organizată în ideea unui scop tactic bine definit.

Acum, în partida disputată la Cîmpia Turzii, A.S.A. şi Petrolul şi-au săsurat din nou forţele, dar în roluri oarecum inversate celor din campnatul trecut. Istoria s-a repetat întrucîtva, reeditînd prin dîrzenie şi namism lupta pentru existenţă în prima divizie. Trăgînd învăţămintele corespunzătoare din trista experienţă a adversarilor lor şi mizînd pe eeaşi bună organizare a jocului, ploieştenii au obţinut un punct preos, graţie căruia au făcut un serios pas dincolo de graniţa primejdiei trogradării. În schimb, punctul cîştigat de mureşeni — departe de a ai folosi la îmbunătăţirea situaţiei echipei — ar putea fi considerat nu umai ca o răsplată tardivă a strădaniei de reabilitare, ci mai mult, o ărturie a hotărîrii de a înfrunta cu demnitate un viitor cu puţine nse de reuşită.

Mihai IONESCU

BUCUREŞTI. Extaz şi durere. Tătaru II (Steaua) văzuse mingea în plasă dar... bara s-a opus.. Bucuriei îi va lua locul tristeţea şi scorul va rămîne doar 1—0

Foto: P. COZIA

„A" • ETAPA A 18-a •

EPORTER

DE LA COMAN, LA... STANA ŞI CAVAI

o săptămînă, două înaintea uării campionatului, în perioada ea de griji şi emoţii redeşteptate, trenorul „cu 6 internaţionali", cuşor, îmi mărturisea odată după antrenament, paradoxalele sale neri legate de viitorul puternicei e formaţii. Nicuşor intuia că pretirea disparată a lotului, necesitaa fortuită de a încropi o nouă rmulă de echipă, obligaţiile — rmale — ale selecţionabililor, vor cta (fiecare pe rînd şi toate împună) randamentul echipei, vor ate, momentan, renumita echipă cureşteană din cursa pentru titlu. Flerul său de om al gazonului s-a vedit exact.

Dinamo Bucureşti a început retu- prin doi paşi cu acelaşi picior ng. Iar cel de-al treilea, de dumica trecută, s-a făcut sub povara or realităţi triste, pe care nici car doza iniţială de pesimism a Nicuşor, nu le-a putut anticipa. ci pe gazonul prost întreţinut al onului din Moineşti, echipa namo Bucureşti a mai apărut fără titular pe care se conta. Privirile e îl căutau pe portarul *Coman* u oprit asupra unui tînăr necuscut, cu numele *Cavai*. Nedumeii au cercetat în continuare banca rezervelor, dar au găsit acolo, ca portar, un băieţandru ce nu aducea nici măcar cu al treilea portar al echipei, *Stana*. S-au înfiripat atunci nişte semne de întrebare, născute din întîmplări mai vechi şi mai noi. Nu cumva echipa aceasta, lovită de accidentările lui *Lucescu* şi *Nunweiller IV*, cu *Dinu* suspendat, trebuia să-şi apere buturile investindu-şi de nevoie, încrederea, într-un debutant şi un posibil titular (portarul junior *Ciupitu*) ce sta ghemuit pe bancă, cu un aparat de radio în braţe şi cu emoţie în suflet? Unde este *Coman*, unde este *Stana*, unde este la urma urmei şi *Dumitrache*?

Coman a dispărut, pur şi simplu, în foia premergătoare meciului! Atitudinea sa din ultimul timp (autoritar, în înţelesul rău al cuvîntului, cu colegii mai tineri, fără program disciplinat), anunţa parcă gestul săvîrşit. Portarul *Stana*, căzuse chiar în dimineaţa de duminică, după meciul echipelor de tineret — rezervă în care jucase, în păcatul lui... Dinu. Arbitrul acestui joc, *A. Macovei*, pe care-l insultase, îi ridicase carnetul, deci nici vorbă să joace după amiază! Pe *Dumitrache* unii colegi de echipă nu-l cred atunci cînd nu-l însoţeşte la meciuri sub motivul întinderii muşchiulare. Jucătorii de rezervă, care au pregătit integral returul în ţară şi în turneul din R.D. Germană, îşi revendică mormăind drepturile la titularizare. Unii internaţionali au abordat morga vedetei...

O întrebare rămîne (deocamdată) fără răspuns: ce se întîmplă, în definitiv, la Dinamo Bucureşti?

Ion CUPEN

LA ORADEA

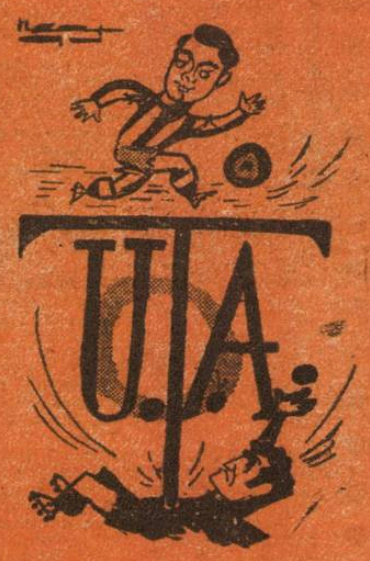

U.T.A. şi Moţ-ul ei!

Desen de **NEAGU RĂDULESCU**

... OPTIMISTĂ

ut deci, din nou, pe lîngă un rezultat ucă şi un punct în clasament. Doar şansa să fie însă de vină? Indiscu-

spre centrul oraşului, în compania ieşenilor, m-am convins că acesta te bine tarele echipei sale. Însoţea caţie cu gesturile sale aparte, pline ie. Echipa, o cu totul altă echipă anul trecut, tînără, mai puţin exjoacă înhibat, crispat. Nici unul aşii rulaţi în acest campionat nu unui Ştefănescu. Iar lipsa lui Stoi- mult apărarea. Tinerii jucători proau nevoie de timp pentru cîştigarea cesare primei divizii etc., etc.

ieci de meci, ne creăm mari ocazii nu reuşim să le fructificăm. Dar e retrogradat nu vom retrograda. Şi vedeţi la anul cum va juca Poli...

temă, a retrogradării, am discutat Ianul şi Cuperman, convingîndu-mă l, încrederea în forţele proprii, con- ale ieşenilor. Atu-uri care au că- noi după înfrîngerea Crişului pe n. O înfrîngere care a atenuat mult lor înfrîngerea la Cluj.

Laurenţiu DUMITRESCU

S-A CÎŞTIGAT UN MIJLOCAŞ, SAU S-A PIERDUT UN VÎRF DE ATAC?...

Asistăm la o acţiune de reconstruire a echipei Steaua. *Să spunem din capul locului că iniţiativa conducerii tehnice a clubului bucureştean merită atenţia şi încurajarea noastră. Oricum ar fi privită, este incontestabil că dorinţa de a reveni constant printre fruntaşele fotbalului nostru trebuie realizată cu forţe proaspete, tinere, pline de ambiţia de a urca.* Steaua *a acordat tricourile primei formaţii unui veritabil val de tinere talente — unele create în propria pepinieră — ceea ce merită, de asemenea, sublinieri, comparînd această realizare cu foarte puţinele reuşite din acest domeniu ale formaţiei bucureştene.* Tătaru II *— element de acum consacrat,* Ştefănescu, Cristache, Ciugarin *au devenit jucători de prima divizie într-un răstimp destul de scurt şi o asemenea masivă promovare, comportînd atîtea riscuri, rămîne o decizie de curaj.* Iordănescu *— acest jucător aşa de dotat, dar urmărit de neşansa unei suite de accidentări — şi, de duminică, şi* Helvei *figurează printre fotbaliştii din foarte tînăra generaţie în care antrenorii de la* Steaua *cred şi aşteaptă. Sperăm că, indiferent de datele subiective, de pe parcurs, ale experimentului, el nu va fi abandonat.*

Sigur însă că a întineri numai de dragul de a întineri reprezintă o acţiune care — de multe ori — se întoarce împotriva ta. O asemenea optică duce pe de o parte la sacrificarea unor jucători în plină vigoare, încă utili, încă valoroşi, iar pe de alta compromite însăşi acţiunea justă, bine gîndită a promovării, pentru că o garnitură lipsită de jucători cu experienţă nu va asigura noilor veniţi minima limită a securităţii în jocurile de debutului şi, mai departe, în perioada consacrării. Aşa se explică de ce Voinea, Sătmăreanu, Vigu, Hălmăgeanu, Negrea, Creiniceanu, Dumitriu III *rămîn oameni de bază ai lotului militar.*

Unii dintre ei, în cadrul reaşezării unsprezecelui s-au văzut reprofilaţi. Printre aceştia se numără Voinea, *devenit mijlocaş ofensiv, din vîrf de atac. Randamentul său este constant bun, dar — cel puţin aşa o arată toate meciurile de la reluarea campionatului — a scăzut randamentul liniei de atac, devenită mult mai puţin productivă în formula cu doi jucători (totuşi necopţi) care alcătuiesc cuplul vîrfurilor de atac. Se pune deci întrebarea dacă „operaţiunea* Voinea*" n-a dus cumva la cîştigarea unui mijlocaş — specialitate de jucători de care lotul de la* Steaua *nu duce lipsă — provocînd însă o pierdere mult mai simţită de formaţie — aceea a unui realizator cu experienţă, mai lucid mai sigur cum este Voinea, care — în ciuda ironiilor mai mult sau mai puţin îndriituite a căror ţintă a fost — rămîne o prezenţă permanentă a ta belelor golgeterilor din ultimele campionate. Punem această întrebare tocmai pentru că echipa* Steaua *se află în plină perioadă de găsire a unei formule noi, tocmai pentru că toate variantele posibile trebuie luate în seamă.*

Eftimie IONESCU

MOINEŞTI. Doru Popescu, activ şi eficace, în meciul cu Dinamo Bacău, încercînd de trei apărători adverşi (Dujan, Comănescu şi Vătafu)

Foto: V. ONESA

DIVIZIA B

LA LIMITĂ, DAR MERITAT

Olimpia Satu Mare — C.F.R. Timişoara 2—1 (0—0)

AU MARCAT : Borota (min. 64), Naghi (min. 78), Manolache (min. 86).
OLIMPIA : Pusztai — Filip, Jula, Knoblau, Borşa — I. Vasile (min. 46 : Bathori), Petz — Dobrescu, Borota, Kinceş, Naghi.
C.F.R. : Tatar — Hanganu, Răcelescu, Mehedinţu, Speriosu — Gorduna, Chimiuc, Floareş — Cioroparu, Manolache, Covaci (min. 76 : Marx).
A arbitrat corect VASILE TOPAN (Cluj).

Cei 24 de jucători care au evoluat în acest meci, au practicat un fotbal de nivel mediocru. Feroviarii, în dorinţa de a smulge un punct gazdelor, au aruncat prea adesea mingea afară din teren, iar pe de altă parte sătmărenii n-au reuşit să găsească multă vreme soluţia optimă dejucării intenţiilor timişorenilor, mijloacele de destrămare a apărării aglomerate, atletice, a adversarilor din rîndul cărora, de altfel, putem face singurele evidenţieri : Răcelescu şi Mehedinţu.

Olimpia a meritat victoria, în primul rînd pentru că a avut mai multă vreme iniţiativa, pentru că în ansamblul acţiunilor întreprinse în terenul oaspeţilor a creat şi cîteva ocazii favorabile de gol. În ciuda ofensivei prelungite a gazdelor, aceste faze clare de gol n-au fost prea numeroase. Reţin, totuşi, atenţia cele din min. 26 (Kinceş) şi 44 (Borota).

La reluare, feroviarii echilibrează oarecum jocul dar pentru puţin timp. O cursă a lui Kinceş (min. 64) se încheie cu o centrare pînă la Petz care trece balonul lui BOROTA, ultimul deschizind scorul. În min. 78 de joc, o acţiune Dobrescu—Kineses—NAGHI se termină cu şutul puternic al acestuia din urmă, portarul Tatar neschiţînd *nici măcar un gest*. Şi din nou, spre stupefacţia publicului sătmărean, echipa locală îşi opreşte motoarele permiţînd fotbaliştilor din Timişoara să iasă la atac, să preia iniţiativa. La o fază ce nu se anunţa periculoasă (cea din min. 86) Gorduna, la o lovitură liberă, îl deschide în adîncime pe MANOLACHE şi fostul internaţional marchează cu capul pe lîngă o apărare şi un portar surprinşi de simplitatea fazei.

Z. VASILIU
corespondent

O INSPIRAŢIE A ANTRENORULUI...

Portul Constanţa — Sportul studenţesc Bucureşti 2—0 (0—0)

AU ÎNSCRIS : Strîmbeanu (min. 75), Marinescu (min. 85).
PORTUL : Manciu — Melenco, Alexe, Mihai, Hulă — Gheorgache, Sîntimbreanu — Mănescu (min. 65 : Marinescu), Strîmbeanu, Cojocaru, Mahera.
SPORTUL STUDENŢESC : Ion Vasile — Jurcă, Ionescu, Pîrvu, Rădulescu — Damian, Balaban (min. 80 : Cieu) — Stanciu, Duţan, Păiş, Ciornoavă.
A arbitrat bine N. CURSARU (Ploieşti).

Şaptezeci şi cinci de minute s-au luptat constănţenii cu hotărîta apărare a studenţilor, fără ca s-o poată învinge, mai ales că portarul acestora, Ion Vasile, nu scăpa nici o ocazie pentru a demonstra că încă ocupă un loc de frunte în ierarhia goal-keeper-ilor noştri. Dar a venit acel minut 75 şi evasi-debutantul Marinescu, inspirat introdus în echipă cu cîteva minute mai înainte, intră în posesia mingii revenită din bară la un şut al lui Cojocaru şi i-o „pune" lui STRÎMBEANU care de la cîţiva metri de poartă îndeplineşte formalitatea deschiderii scorului. Mai trec alte cîteva minute şi de data aceasta MARINESCU *însuşi* îl „execută" pe Ion Vasile, punînd definitiv capăt speranţelor bucureştenilor de a obţine măcar un punct.

Am ţinut în mod deosebit să scoatem în relief contribuţia decisivă a tînărului constănţean în stabilirea rezultatului, cu atît mai mult cu cît el a fost introdus cu curaj şi cu... inspiraţie de antrenorul Florescu care s-a încăpăţînat (şi bine a făcut) să nu dea curs numeroaselor „sugestii" care i se dădeau la pauză de diverse persoane care se credeau... supertehnicieni. (S-a mers pînă acolo încît i s-a sugerat ideea ca fundaşul Melenco să fie trecut... atacant central !).

Jocul propriu-zis a avut o desfăşurare anostă, plictisitoare, „liniştea" de pe teren fiind cînd şi cînd întreruptă de ocazii ratate în mod egal de ambele echipe. Gazdele au cîştigat, am spus, pentru că l-au avut pe Marinescu, oaspeţii au pierdut pentru că nu au avut şi ei un Marinescu, cel care ar fi putut juca rolul acestuia, l-am numit pe Păiş, acţionînd spre surprinderea tuturor mult prea retras. El a jucat totuşi destul de bine dar sîntem convinşi că randamentul său ca vîrf de atac ar fi fost mult superior. Cu toată înfrîngerea suferită, bucureştenii au demonstrat uneori (este drept, destul de rar), că „ştiu" jocul, ceea ce le dă dreptul să aspire la etajele superioare ale clasamentului.

L. TONCU

SERIA I — REZULTATE • CLASAMENTE • ETAPA VIITOARE — SERIA A II-a

Metalul Tîrgovişte — Gloria Bîrlad 2—0 (0—0), Metalul Bucureşti — Oţelul Galaţi 2—0 (0—0). Chimia Suceava — Dunărea Giurgiu 4—0 (0—0), Portul Constanţa — Sportul studenţesc Bucureşti 2—0 (0—0), Politehnica Galaţi — Ceahlăul Piatra Neamţ 0—1 (0—0), Ştiinţa Bacău — Progresul Brăila 2—0 (2—0), Flacăra Moreni — Metrom Braşov 2—0 (1—0), Poiana Cîmpina — Progresul Bucureşti 0—3 (0—2).

1.	PROGRESUL Bucureşti	17	10	4	3	30— 8 24
2.	METALUL Tîrgovişte	17	8	4	5	27—23 20
3.	METALUL Bucureşti	17	8	3	6	29—21 19
4.	FLACĂRA Moreni	17	8	3	6	28—23 19
5.	POLITEHNICA Galaţi	17	8	3	6	20—20 19
6.	DUNĂREA Giurgiu	17	8	3	6	21—26 19
7.	PORTUL Constanţa	17	9	0	8	30—24 18
8.	CHIMIA Suceava	17	8	1	8	17—17 17
9.	METROM Braşov	17	6	4	7	18—21 16
10.	POIANA Cîmpina	17	6	4	7	22—27 16
11.	OŢELUL Galaţi	17	6	4	7	19—24 16
12.	PROGRESUL Brăila	17	6	3	8	23—23 15
13.	CEAHLĂUL Piatra Neamţ	17	7	1	9	19—25 15
14.	GLORIA Bîrlad	17	4	6	7	28—35 14
15.	SPORTUL STUDENŢESC Bucureşti	17	4	3	8	23—30 13
16.	ŞTIINŢA Bacău	17	5	2	10	16—23 12

ETAPA VIITOARE : Oţelul Galaţi — Dunărea Giurgiu (1—1), Ştiinţa Bacău — Poiana Cîmpina (1—2), Metrom Braşov — Metalul Bucureşti (0—2), Flacăra Moreni — Gloria Bîrlad (4—6), Metalul Tîrgovişte — Chimia Suceava (0—1), Sportul studenţesc Bucureşti — Ceahlăul Piatra Neamţ (0—2), Progresul Brăila — Politehnica Galaţi (1—2), Progresul Bucureşti — Portul Constanţa (0—1).

Olimpia Oradea — Vagonul Arad 1—1 (1—0), Gaz metan Mediaş — Chimia Rîmnicu Vîlcea 2—1 (1—0), Metalul Hunedoara — Metalul Turnu Severin 2—1 (0—1), C.F.R. Arad — Electroputere Craiova 3—2 (3—0), C.S.M. Sibiu — Metalurgistul Cugir 1—0 (1—0), Olimpia Satu Mare — C.F.R. Timişoara 2—1 (0—0), Minerul Anina — Minerul Baia Mare 2—0 (2—0), Politehnica Timişoara — C.S.M Reşiţa 1—1 (0—1).

1.	C.S.M. Sibiu	17	9	4	4	19—14 22
2.	VAGONUL Arad	17	9	3	5	21—14 21
3.	C.F.R. Timişoara	17	8	4	5	22—13 20
4.	C.S.M. Reşiţa	17	7	5	5	22—14 19
5.	MINERUL Baia Mare	17	8	3	6	15— 9 19
6.	POLITEHNICA Timişoara	17	8	2	7	35—23 18
7.	OLIMPIA Oradea	17	7	4	6	26—22 18
8.	OLIMPIA Satu Mare	17	9	0	8	23—23 18
9.	MINERUL Anina	17	8	1	8	29—29 17
10.	ELECTROPUTERE Craiova	17	7	3	7	16—22 17
11.	C.F.R. Arad	17	7	2	8	25—21 16
12.	METALURGISTUL Cugir	17	7	2	8	16—18 16
13.	METALUL Hunedoara	17	5	4	8	16—22 14
14.	GAZ METAN Mediaş	17	7	0	10	16—26 14
15.	METALUL Turnu Severin	17	6	0	11	13—32 12
16.	CHIMIA Rîmnicu Vîlcea	17	5	1	11	15—28 11

ETAPA VIITOARE : Metalurgistul Cugir — Metalul Hunedoara (1—2), Olimpia Satu Mare — Minerul Anina (2—6), C.F.R. Arad — Politehnica Timişoara (1—2), C.S.M. Reşiţa — Metalul Tr. Severin (0—1), C.F.R. Timişoara — Olimpia Oradea (1—1), C.S.M. Sibiu — Vagonul Arad (0—1), Electroputere Craiova — Chimia Rm. Vîlcea (1—0), Minerul Baia Mare — Gaz metan Mediaş (0—3).

LIDERUL ÎN MARE VERVĂ!

Poiana Cîmpina — Progresul Bucureşti 0—3 (0—2)

AU ÎNSCRIS : Dumbravă (min. 25), Raksi (min. 44), Beldeanu (min. 61).
POIANA : Opanschi — Popa, Postolache, Dobre (min. 46 : Spiridon), Aniţă — Necula (min. 46 : Frincu), Achim — Baboie, Dănăilă, Silaghi, Matei.
PROGRESUL : Manta — V. Popescu, Măndoiu, Grama, Dumbravă — D. Georgescu, Beldeanu — R. Ionescu (min. 15 : Mateianu), Raksi, Pavlovici (min. 50 : Neacşu), Şoangher.
A arbitrat foarte bine P. BADEA (Braşov).

În afara evoluţiei sale de zile mari, victoria Progresului Bucureşti a fost facilitată şi de comportarea sub orice critică a portarului cîmpinean Opanschi (are pe conştiinţă primele două goluri) precum şi de apărarea greoaie şi indecisă a formaţiei Poiana.

Primul gol al meciului poartă semnătura fundaşului DUMBRAVĂ. Intercalat în atac, el a şutat tare de la 30 m la semiînălţime, balonul rămînînd imobilizat între bara de fier şi plasa porţii neatentului portar cîmpinean. După înscrierea golului, Progresul domină autoritar, remarcîndu-se dezinvoltura tuturor jucătorilor în manevrarea balonului, promptitudinea apărătorilor în destrămarea atacurilor adversarilor, ca şi predilecţia pentru fotbal cursiv şi spectaculos.

Cu un minut înainte de finalul primei reprize, D. Georgescu recuperează balonul printr-un reuşit acroşaj, pasîndu-l rapid lui RAKSI. O fentă a acestuia, un dribling scurt (prin care se debarasează de Postolache) şi un şut cu stîngul, care face inutilă intervenţia tardivă a lui Opanschi.

Şi după pauză, bucureştenii, a căror linie mediană D. Georgescu—Beldeanu se distinge prin aportul ei deosebit atît în atac cît şi în apărare, continuă să-şi arate superioritatea, concretizată printr-un nou gol reuşit în min. 61 de BELDEANU, care a reluat în plasă balonul respins de Opanschi în urma unui şut al lui Raksi.

V. URZICEANU
corespondent

JOC ECHILIBRAT, REZULTAT ECHITABIL

Olimpia Oradea — Vagonul Arad 1—1 (1—0)

AU MARCAT : David (min. 24 din penalti), Stănoaie (min. 72).
OLIMPIA : Poroslai — Medves, Tanczos, Serfőző, Levai — Bacoş, Iacob — David, Benczik (min. 60 : Vakerdi), Petrică, Szakacs III.
VAGONUL : Weichelt — Mihăilescu (min. 67 : Cucuţiu), Boroş, Mülroth, Lenart — Dvorjac, Popescu (min. 56 : Mihai) — Mertes, Stănoaie, Schweillinger, Macavei I.
Arbitrul I. CIMPEANU (Cluj) a condus bine.

Orădenii au forţat victoria de la început, căutînd cu insistenţă un „gol psihologic", dar atacurile lor s-au oprit cu regularitate în faţa masivei şi organizatei apărări arădene, întrerupte din cînd în cînd de periculoase atacuri purtate mai ales prin Macavei I. Szakacs III a ratat două bune ocazii în min. 8 şi 11, iar Macavei I în min. 20 l-a imitat la poarta cealaltă. Golul Olimpiei a căzut în min. 24 cînd Petrică, într-o clară ocazie de gol, a fost faultat de Mülroth pe linia de 6 m. Lovitura de pedeapsă a fost transformată de DAVID. Pînă la pauză, Benczik în min. 27 şi Mertes în min. 43 ratează posibilitatea de modificare a scorului.

După reluare, Olimpia atacă mai mult, mai energic dar şi mai haotic, lăsîndu-se descoperită în apărare şi permiţînd lui Macavei I, Stănoaie şi Mertes să se infiltreze periculos. Conjugînd aceste acţiuni cu buna organizare a jocului la centrul terenului, putem spune că Vagonul a prestat în această perioadă un fotbal mai bun, iar golul obţinut în min. 72 prin STĂNOAIE este pe deplin meritat. În final, Olimpia a forţat victoria dar atacul său dezlănţuit, în care doar veteranul Petrică a corespuns nu a reuşit să schimbe soarta meciului, mai ales după ce Weichelt a intervenit senzaţional la o greşeală a lui Boroş, care era să se soldeze cu un autogol.

VASILE SERE
corespondent

ORADEA. Weichelt (Vagonul) şi Vakerdi (Olimpia) în luptă aeriană pentru balon
Foto : S. BRAŞOVEANU

DIVIZIA C

PREA LUNGĂ AŞTEPTARE...

Am aşteptat liniştiţi să se consume obişnuita perioadă de tatonare a unui început de meci. Dar aşteptarea, s-a prelungit pînă la sfîrşitul jocului. Şi nu trebuia să fi fost specialist, ca să-ţi fi dat seama că ceea ce se juca pe teren, în special de focşeneni, era ceva cu mult sub nivelul fotbalului mediocru. Dacă ar trebui înşirate ocaziile meciului, acest lucru s-ar rezolva în 2—3 rînduri. Deci : în min. 30 se consumă singura mare ocazie a partidei, ratată de Barbu de la 3 m de poartă ; acelaşi Barbu reia din nou greşit o centrare de pe stînga, din marginea careului de 6 m (min. 40). După aceasta, haosul a fost total ! Nimeni nu ştia cui pasează şi pentru ce pasează. Se aruncau baloane în faţa porţii echipei Metalul, dar în tot meciul numai Tolea, a lovit balonul cu capul o singură dată fără însă a periclita poarta.

În mod firesc se pune întrebarea : ce se petrece cu fotbalul focşenean ? Şi care sînt cauzele situaţiei în care se zbate ? Se cere o trezire imediată la realitate pentru a evita o altă trezire, mai puţin plăcută, în campionatul judeţean. Se poate spune deci că, deşi rezultatul a fost egal, nu a lipsit un învins. Acesta a fost fotbalul...

DRAGOŞ UJENIUC
corespondent

Unirea Focşani — Metalul Buzău 0—0

UNIREA : Lazăr — Rusu, Breazu, Sidom, Gherman — Neculcea, Costea (min. 45 : Tolea) — Imţă, Tîlvăr, Barbu, Canaragiu.
METALUL : Ioniţă — Dragomir, Vatcu, Nedelcu, Pîrvuţ — Huţuleag, Rusen — Caloian, Bădin, Coman, Ionescu.
A arbitrat corect TUDOR MARIN (Bucureşti).

ÎNTR-O BAIE DE NĂMOL...

Pe un teren noroios, localnicii au făcut timp de 40 de minute risipă de energie : au atacat rapid şi spectaculos, dar mingile expediate pe rînd de Negoescu, Savu sau Bran au întîlnit opoziţia fermă a inspiratului portar bucureştean Iancu-lescu. Şi cînd nimeni nu se aştepta (cu cinci minute înaintea pauzei), oaspeţii obţin un contraatac prin Drăghici care, scăpat singur în careu, este faultat la 14 m. de poartă; arbitrul dictează — fără ezitare — lovitura de pedeapsă iar fundaşul NEACŞU transformă.

Reluarea meciului n-a mai adus spectatorilor satisfacţia spectacolului, ci numai aceea a rezultatului răsturnat în cîteva minute. De-abia repusă în joc, mingea ajunge în careul mic de unde printr-o neaşteptată foarfecă NEGOESCU egalează. Peste cinci minute arbitrul are ocazia să acorde un penalti la o fază asemănătoare cu cea din care a rezultat primul, dar de data aceasta în favoarea gazdelor care iau astfel conducerea mult mai rapid decît sperau. Între timp soarele a dezgheţat terenul iar cei 22 de jucători, fără exagerare, fac baie de nămol, cu ochii la ceasul stadionului. Ultima zvîcnire o au tot gazdele care în min. 67 stabilesc prin BRAN un scor care, faţă de aspectul jocului, se poate spune că-i avantajează totuşi pe bucureşteni.

V. ZBARCEA
corespondent

Carpaţi Sinaia — Sirena Bucureşti 3—1 (0—1)

AU ÎNSCRIS : Neacşu (min. 40 din 11 m), Negoescu (min. 46), Papadopol (min. 51 din 11 m), Bran (min. 67).
CARPAŢI : Velişcu — Sinean, Grama, Bălan, Papadopol — Dumitrescu, Negoescu — Gheorghe (min. 50 : Olteanu), Savu, Grofu, Bran.
SIRENA : Ianculescu — Neacşu, Dinu, Mănăilă, Năstase — Mareş, Constantinescu — Gheorghe, Drăghici, Catra (min. 58 : Zaharia). Petrescu.
A condus foarte bine arbitrul TRAIAN MOARCAŞ (Braşov).

FOTBAL PUŢIN, DURITĂŢI MULTE!

Un decor de adevărată primăvară li s-a oferit celor două echipe. Păcat însă că acest decor a fost umbrit de jocul dur al formaţiei gazdă şi de... timiditatea de care a dat dovadă arbitrul întîlnirii, Carol Szilagy.

Prin ce s-a caracterizat partida ? După cum am mai arătat, printr-un joc dur, imprimat de Bihoreana, joc în care orădenii au fost victime nevinovate. Dacă arbitrul îşi exercita funcţia în mod corect, nu exagerăm spunînd că în primele 15 minute cel puţin doi jucători de la Marghita (Fandli şi Cserös) ar fi putut fi trimişi pe tuşă. Dar ce să facem, arbitrul e suveran ! Totuşi, un rezultat de egalitate ar fi fost just dacă arbitrul nu ar fi refuzat orădenilor două clare lovituri de la 11 m : în min. 64 şi 75 Pal şi Molnar au fost pur şi simplu trîntiţi cu violenţă în careu.

Este de datoria forului competent ca în viitor să privească cu mai multă luciditate confruntarea echipelor din Divizia C. Şi aceste meciuri au nevoie de arbitri buni, imparţiali, cunoscători ai regulamentului...

PAVEL ŞODINCĂ
corespondent

Bihoreana Marghita — Dacia Oradea 2—1 (2—0)

AU MARCAT : Dibaczy (min. 27), Horvath (min. 42) pentru Bihoreana, respectiv Matei (min. 74).
BIHOREANA : Cseke — Vilmany, Cserös (min. 72 : Boldog), Horvath, Makkai — Herbert, Caraba — Straub, Fandli, Parkolab, Dibaczy.
DACIA : Mănăştureanu — Pricop, Balogh, Olteanu, Iovu — Raţiu, Matei — Pop, Pal, Moraru (min. 46 : Sasu), Molnar.
A arbitrat slab, CAROL SZILAGY (Baia Mare).

ÎNSEMNĂRI

TURNEUL DIN AMERICA DE SUD

SALDANHA MOARE-N PICIOARE!

Rîndurile de mai jos ignoră faptul că Saldanha nu mai este antrenor al echipei Braziliei şi nu sînt influenţate de această demitere care a făcut fulgerător, ca şi la numire, ocolul lumii. De fapt, aşa cum am anunţat în numărul anterior al revistei noastre, impresiile despre Saldanha nu puteau fi despărţite de atacurile la adresa lui încă dinaintea jocurilor cu Argentina, şi firește, despre replicile acestui versat şi inteligent interpret al fotbalului modern. De aceea, anunţul „SALDANHA REZISTĂ ŞI SE APĂRĂ" cuprindea în el, pe baza unor observaţii făcute la faţa locului, o anticipare a unui conflict care mocnea după primele zile ale convocării lotului brazilian.

În Brazilia, oricine este convins de superioritatea mondială a fotbalului brazilian, oricine refuză să creadă că Brazilia nu va cîştiga campionatul mondial din Mexic. Suporterul brazilian manifestă în orice împrejurare o **„foame de victorie"** şi nu-l interesează cu ce mijloace a fost obţinut succesul. La noi, o victorie după un penalti acordat greşit de arbitru lasă un gust amar, în Brazilia se aruncă petarde, se cîntă Ole ! Ole ! Nici nu se adunaseră selecţionabilii brazilieni şi atmosfera în jurul acestora, a lui Saldanha şi a pregătirilor era, în presă, la radio, la televiziune şi pe stradă, ca şi cum campionatul mondial de fotbal ar fi început acum, în luna martie. La hotel, la centrul medical, la Maracana, sute de reporteri de la ziare, radio şi televiziune, mii de curioşi asaltau, sufocau 24 de ore din 24, fără exagerare, pe Saldanha şi jucătorii săi. **Patru cotidiene de sport, în proporţie de 90% dedicate fotbalului, minimum 3—4 pagini pline de fotbal în fiecare din zecile de cotidiene politice şi de informaţii, cel puţin 3—4 ore de fotbal la zeci de posturi de televiziune, la fel la radio, o reţea fantastică de cele mai felurite şi fanteziste ştiri nu numai „la zi" ci şi „LA ORA"**, satură zilnic pe brazilienii flămînzi de fotbal. În acest cadru unic în lume pentru presa de fotbal, interviurile sînt cel mai bine cotate. **Nu contează de la cine. DE LA ORICINE,** numai să vorbească despre fotbal şi să anticipeze că Brazilia va deveni campioană mondială. **Bineînţeles că omul cel mai intervievat era Saldanha. De cînd se scula, de dimineaţa, pînă noaptea era fotografiat şi întrebat fără întrerupere de echipe întregi de ziarişti şi fotoreporteri.** Orice vorbă a acestuia era interpretată în fel şi chip, în aşa fel încît Saldanha ne-a declarat că zilnic este nevoit să confirme sau să infirme cele ce i-au fost atribuite în diferite ziare.

Lui Saldanha îi displăcea această atmosferă şi de aceea în planul de pregătire care îl întocmise plecarea selecţionatei sale din Brazilia era prevăzută încă de la 8 aprilie. El era convins că zarva din jurul selecţionabililor nu poate decît să le dăuneze. **Apoi, lui Saldanha îi plăcea adevărul. Nu suporta exagerările şi deformările. Nu suporta ceea ce este nedrept.** Exasperat, în luna februarie a declarat război neadevărului. Într-un ziar a apărut o declaraţie a lui în care spunea că **„va urmări pînă în a cincea generaţie pe acei ziarişti care-i vor deforma sau mistifica declaraţiile."** În ciuda aspectului său fizic, slab, de bolnav de ulcer, Saldanha este foarte irascibil, mai cu seamă cînd este vorba de ceva nedrept. În acest caz devine de-a dreptul furios, deci cele relatate recent în presă, ameninţarea antrenorului Yustrich cu pistolul, pot fi reale, de îndată ce cu ani în urmă a procedat la fel cu portarul Manga (acum în Argentina) care îl insultase.

Saldanha n-a fost un mare jucător brazilian de fotbal, deşi în tinereţe, la 17 ani a fost cel mai mare talent al generaţiei lui pe plaja Botafogo, un artist al mingii. Sănătatea şubredă i-a refuzat stadionul. El a rămas însă un om de fotbal, lîngă fotbal şi a devenit ziarist, comentator de radio şi televiziune, autor de cărţi şi chiar antrenor, în 1957 şi 1958, la Botafogo cînd a cîştigat campionatul carioca. Admiratorii lui spun că atunci a dat o dovadă strălucită de înţelegere practică a fotbalului, denigratorii săi afirmă că era firesc ca atunci Botafogo să cîştige campionatul cu oricine, deoarece avea la acea oră în echipă cei mai buni fotbalişti brazilieni. Firește că **antrenorii brazilieni nu au văzut cu ochi buni numirea lui Saldanha ca antrenor al echipei Braziliei.** Pe unde au putut l-au carotat, şeful protestatarilor fiind antrenorul Yustrich de la Flamengo. Acestuia din urmă i-a dat apă la moară turneul de vară de la Rio, în cadrul căruia a învins echipa României şi pe Independiente Buenos Aires cu 4—1 şi 6—1, deci un 10—2 care a fost considerat senzaţional pentru „Plotonierul major" cum i se spune lui Yustrich din cauza severităţii cu jucătorii, calitate după unii, defect după alţii, care lipseşte lui Saldanha.

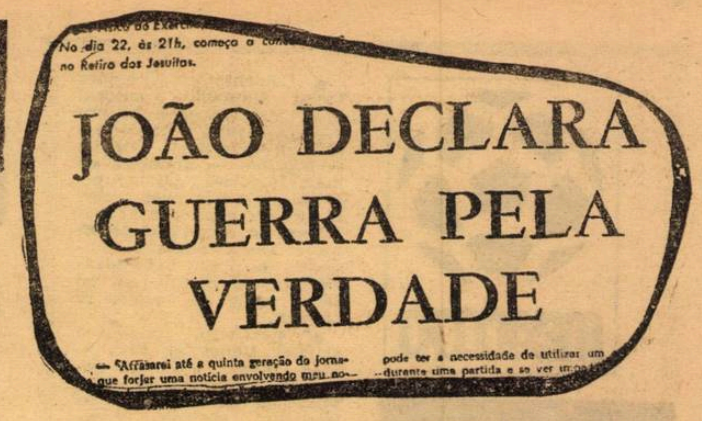

Titlu din ziarul brazilian „LOS SPORTS" în care se spune : JOAO DECLARĂ RĂZBOI PENTRU ADEVĂR

Saldanha la biroul de lucru, în redacţia ziarului O GLOBO

Saldanha părăsise profesiunea de ziarist pe timpul angajamentului de antrenor al echipei Braziliei. Surprinzător el a reluat-o, cu începere de la 23 februarie, la ziarul şi postul T.V., O GLOBO, un mare ziar din Rio care a făcut cu acest prilej o reclamă senzaţională. Firește că Saldanha a primit un onorariu excepţional pentru aceste rubrici pe care de altfel le menţine după părăsirea postului de antrenor al echipei Braziliei. **Antrenorilor nu le-a plăcut că Saldanha a redevenit ziarist şi au servit dubla lui postură ca un argument al lor şi nici ziariştilor sportivi brazilieni nu le-a convenit că Saldanha joacă acest dublu rol, rezervînd pentru O GLOBO, zilnic şi în exclusivitate tot ceea ce era mai nou şi mai interesant.** Ca urmare, s-a constituit un fel de cartel tacit şi nedeclarat al antrenorilor şi unor ziarişti brazilieni împotriva lui Saldanha, încă înainte de jocurile cu Argentina. **Ca întotdeauna, rezultatele ridică şi coboară oamenii, aşa cum preliminariile C.M. l-au făcut pe Saldanha un fel de semizeu brazilian iar meciurile cu Argentina l-au coborît atît de repede de pe soclu.**

Ce-a greşit Saldanha ? Îmi permit s-o spun ca un neutru. În lunile ianuarie şi februarie 1970, în Brazilia a fost vacanţă fotbalistică. Unele echipe braziliene au fost în diferite turnee peste hotare, altele au jucat meciuri amicale în ţară. Pregătirea propriu-zisă a celor 22 de selecţionaţi, după unele revocări şi noi chemări a început la 23 februarie la Rio, iar **prima confruntare publică, într-o partidă inter-ţări, şi tocmai cu Argentina, marea învinsă sud-americană în preliminarii, a fost pripit aleasă pentru 4 martie, adică tocmai după nouă zile de pregătire. Această grabă a arătat în mod evident exagerare, supraapreciere a echipei, lipsă de măsură din partea lui Saldanha** şi eşecul a produs o rană adîncă, singerîndă, în entuziasmul clocotitor al brazilienilor pentru cîştigarea cupei „Jules Rimet".

Reacţia federaţiei braziliene de fotbal este cunoscută. A renunţat la Saldanha fără însă să-i dea satisfacţie lui Yustrich şi acelora care susţin realismul antrenorului echipei Flamengo. L-a ales pe Zagalo, fostul internaţional, dublu campion mondial, ca şi Didi, antrenor al echipei Botafogo.

Saldanha n-a recunoscut demiterea. El continuă, firește, să fie ziarist, iar ziarul O GLOBO are acum, cu rubrica lui Joao, un succes mai mare decît dacă Saldanha ar fi rămas antrenorul echipei Braziliei.

Saldanha moare în picioare fiindcă este un om de mare cultură fotbalistică, rafinat şi divers, aşa cum am mai cunoscut în fotbal doar pe **Vittorio Pozzo,** antrenorul **Herrera** şi pe directorul revistei France Football, **Jacques Ferran.**

„CIRCUL DIDI" ÎN CONVULSIUNI...

N-a fost chip să-l întîlnesc pe Didi pînă în ziua meciului Peru — România. „Circul" lui de 22 de jucători şi două echipe de rulaj cu care dă spectacole din trei în trei zile era cantonat în afara Limei, departe de ochii curioşilor şi mai cu seamă de ai ziariştilor peruvieni al căror acces, spre deosebire de Brazilia, este limitat. Nu-i vorbă că Didi, în ciuda aureolei de „Bicampeao mundial", de „dublu campion mondial" cum îi place să-şi spună, nu este scutit de critica, de multe ori severă, a ziariştilor. Cînd echipa României a sosit la Lima, problema era dacă Peru să joace sau nu cu Bulgaria, partenară de grupă la Leon, dacă Peru să întreprindă sau nu turneul preconizat în Europa. În America de Sud ziariştii pun antrenorilor mai multe probleme, mai dificile, mai... agresive, decît o fac europenii, inclusiv noi, românii.

Cu o oră înainte de meciul Peru—România l-am găsit pe Didi foarte liniştit şi amabil. Înalt, suplu, deşi se apropie de 40 de ani, calm, binevoitor, Didi este un interlocutor care te impresionează chiar făcînd abstracţie de gloria lui sportivă. Dacă alături şi trecutul lui frumos în fotbalul mondial, întîlnirea cu Didi devine emoţionantă.

— Sînt foarte bucuros, *ne-a spus Didi*, că o dată cu preliminariile acestui campionat mondial am descoperit România despre care am ştiut prea puţin pînă cînd echipa dv s-a calificat pentru Mexic. Atunci am făcut apel la documentare şi astăzi ştiu destul de mult despre ţara dv. Sînt bucuros că în persoana dv întîlnesc primul ziarist român.

Am aminat discuţia despre fotbalul românesc pentru după meci şi l-am rugat să ne vorbească despre evoluţia din fotbalul mondial după World Cup '66.

— Cred că între ultimele două campionate mondiale a evoluat libertatea de acţiune a jucătorilor, mai cu seamă în Europa, iar în America de Sud s-a cîştigat în organizarea jocului şi în pregătire fizică. În acest mod între fotbalul european şi sud-american s-a făcut o apropiere.

— *În acest caz, ce credeţi despre şansele echipelor în Mexic ?*

— Va fi o confruntare grea şi complicată pentru că echipele din eşalonul al doilea al fotbalului mondial au devenit mai puternice şi fac apel la studiu şi pregătire ştiinţifică pentru a anihila din potenţialul echipelor favorite. De exemplu, turneul dv. în Brazilia.

— *În acelaşi scop preconizaţi turneul din Europa pentru care sînteţi atît de criticat ?*

— Desigur. Acest turneu face parte din planul meu de pregătire fiindcă la Leon ne vom strădui să realizăm cît mai mult posibil.

O zi mai tîrziu Didi a declarat presei că dacă nu va face turneul în Europa, va demisiona.

La pauza meciului Peru — România, cînd România conducea cu 1—0, la cabina peruvienilor era o mare forfotă şi îngrijorare. Ca şi la noi, în asemenea cazuri, oficialii roiau. Didi, vădit indispus îşi păstra calmul şi a făcut în aşa fel încît a rămas singur cu echipa şi rezervele. După 90 de minute a fost 1—1. Didi şi-a ţinut promisiunea să ne vorbească despre echipa României :

— M-am aşteptat la forţă şi am întîlnit, cu surprindere, multă tehnică, gîndire tactică, personalitate, atribute ale fotbalului modern. Aceasta înseamnă că în Europa s-a evoluat mai mult decît gîndesc eu.

— *Ce jucători români v-au atras atenţia ?*

— Nr. 8 (Dobrin), fin tehnician, nr. 11 (Lucescu) inteligenţă, clarviziune, nr. 2 (Sătmăreanu) puternic şi elegant şi micuţul cu nr. 5.

Didi a fost singurul antrenor care l-a remarcat pe Dumitru, deobicei anonim la mijlocul terenului, însă întotdeauna valoros pentru echipa naţională din turneul din America de Sud.

Totuşi, riposta României a fost primul semn de alarmă pentru Didi şi mai ales pentru adversarii lui. Meciul cu România a fost decisiv pentru titularizarea lui Sotil, Didi promovînd cu greu un jucător nou într-o formulă de echipă consacrată. Apoi, s-a reproşat lui Didi marele număr de jocuri, cîte un joc la trei zile, indiferent de faptul că se rulează un număr mai mare de jucători. S-a reproşat saturaţia de fotbal a jucătorilor peruvieni şi chiar a spectatorilor.

Punctul de vedere a lui Didi privitor la meciurile cu Bulgaria (din aceeaşi grupă la C.M.) a triumfat, dar rezultatul general n-a satisfăcut. Federaţia peruviană a contramandat turneul din Europa (la 28 aprilie la Paris echipa României va juca în locul echipei Perului), dar Didi încă nu a demisionat. Vizita la cantonamentul peruvian a celebrei Miss Lumea 1967 pe care o vedeţi în fotografie cu Didi a produs mare vîlvă. S-au făcut insinuări. Turneul din Mexic n-a fost pe măsura aşteptărilor. „Circul lui Didi" alcătuit de trei luni, în permanent dresaj şi spectacol este în convulsiuni...

Dar care din cele 16 echipe participante la turneul final din Mexic n-a intrat sau nu va intra în convulsiuni ?

Aurel C. NEAGU

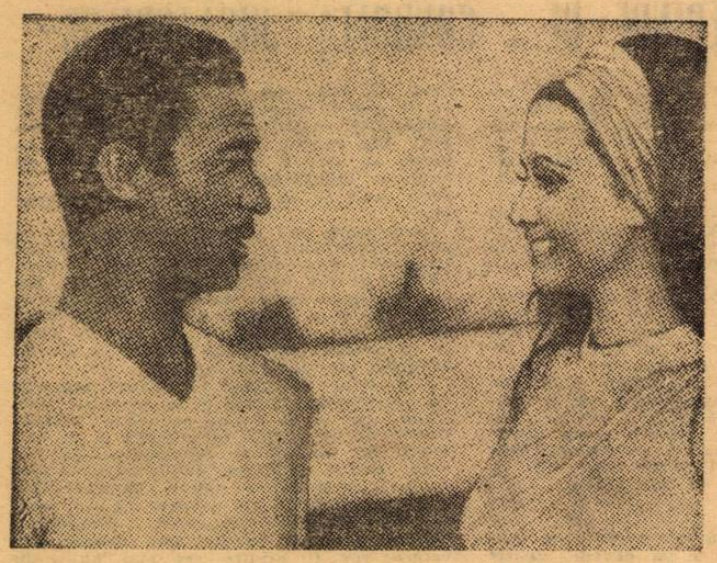

Didi şi Madeleine Hertog Bell, Miss Lumea 1967, o vizită a unei admiratoare care a produs multe dificultăţi lui Didi

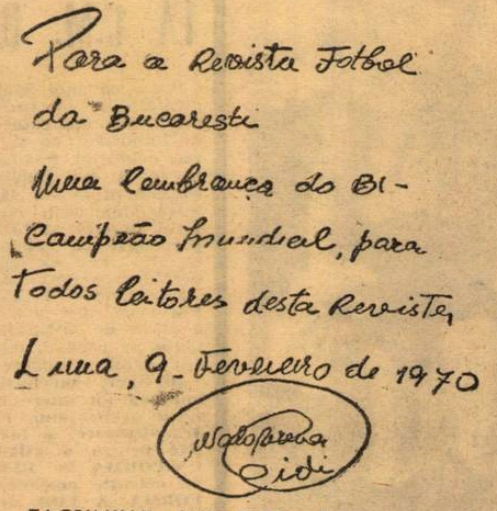

FACSIMILUL LUI DIDI : Pentru revista Fotbal din Bucureşti, o îmbrăţişare de la dublul campion mondial, tuturor cititorilor acestei reviste.
Lima, 9 februarie 1970.

MEXICO 70

JUANITO TRANSMITE

● **Hans Lawrentz**, medicul echipei **Suediei**, a rămas — după jocul pe care echipa lui **Bergmark** l-a susținut la **Ciudad de Mexico** — încă zece zile în țara-gazdă a C.M. El a vizitat nu numai toate stadioanele pe care se vor desfășura meciuri, ci și hotelurile alese pentru a primi cele 16 echipe. **Lawrentz** a declarat că, cunoscînd și locurile de cantonament de la C. M. din 1966 și 1970 poate aprecia ca superioare nu numai instalațiile din aceste hoteluri, ci și situația terenurilor de antrenament. Medicul suedez a mai spus că conducerea tehnică a reprezentativei socotește ca foarte bună ideea lui **Bergmark** de a alege un hotel din **Toluca** pentru echipă.

● Comentatorul englez **Brian Glanville**, autorul unui amplu studiu asupra turneului final, consideră că reprezentativele **Angliei** și **Braziliei** — anunțate ca mari favorite ale grupei a patra — vor avea „mari dureri de cap" pentru calificare în sferturile de finală. După ziaristul londonez, echipa **Cehoslovaciei** trebuie considerată cu șanse egale de intrare în sferturi.

● **Facchetti**, căpitanul echipei **Italiei** și **Riva** — unul dintre cei mai cunoscuți jucători ai ei — au prezentat în cadrul unei festivități speciale, costumele confecționate pentru componenții lotului reprezentativ care se vor deplasa în **Mexic**. **Helenio Herrera** — prezent la această prezentare — n-a scăpat prilejul de a observa (nu fără ironie) : **„Costumele, n-am ce spune, sînt foarte frumoase. Numai să fie așa și comportarea echipei italiene!"**

● Una dintre cele mai căutate partenere, pentru jocuri de verificare, este echipa **Spaniei**. După victoria asupra selecționatei vest-germane și egalul din fața **Italiei**, federația din **Madrid** a primit șase oferte pentru meciuri amicale, în frunte cu aceea a federației mexicane. Aceasta invită selecționata **Spaniei** pentru trei meciuri în **Mexic**, două la **Ciudad de Mexico** și unul la **Guadalajara**.

● **Jekov** — absent din turneul echipei **Bulgariei** în **Peru** și **Mexic**, din pricina unei accidentări, — luptă din greu spre a-și recîștiga locul în națională. Tinerii jucători aparuți în reprezentativă **(Kolev II, Nikodimov, Filipov, Marasliev, Marinov, Mihailov etc.)** se arată foarte ambițioși.

GOETHALS RĂMÎNE NECLINTIT

Meciul cu *Anglia*, deși mult lăudat pentru calitatea lui... n-a avut darul să-i facă o viață liniștită selecționerului belgian *Goethals*. Unsprezecele lui a pierdut, pe teren propriu, fără drept de apel și incertitudinile se înmulțesc acum pe lista pentru Mexic. Ziarele din *Bruxelles* și din *Liège* — marile centre fotbalistice belgiene — cer selecționerului să aleagă una dintre cele două căi : **sau** merge mai departe cu lotul oamenilor experimentați — majoritatea participanți la victorioasa expediție a calificărilor — sau procedează la o masivă promovare a tineretului în lotul reprezentativ.

POPAS BELGIAN

Înaintea partidei cu băieții lui Ramsey, lotul belgian se arăta destul de clar, astfel : *Trappeniers* (Anderlecht), *Piot* (Standard) și *Duquesne* (Charleroi) pentru postul de portari ; *Heylens* (Anderlecht) și grupul de patru jucători de la *Standard Liège — Beurlet, Jack, Dewalque* și *Thissen* pentru linia de fundași; *Van Moer* (Standard) și *Dockx* (Racing White) în compartimentul mijlocașilor; *Semmeling* (Standard). *Devrindt, Van Himst, Puis* (Anderlecht), *Polleunis* (St. Troud). *Verheyen* (Berschoot) — pentru atac.

Grupul acesta a primit însă, din partea campionilor mondiali, o puternică lovitură. Mult mai repede de cît era de crezut, internaționali cu galoane au fost găsiți necorespunzători și, acum, *Goethlas* primește sugestii care de care mai originale. I se cere, de pildă, să nu renunțe la soluția de a-l selecționa pe cunoscutul *Hanon* care — ciudățenie ! — nu are loc în echipa sa de club, *Anderlecht*. Presa și mulți dintre antrenorii belgieni socotesc că privirile selecționerului trebuie să se îndrepte spre eșalonul tinereții, spre fotbaliștii remarcați de campionat. Spre pildă, *Vandendaele* (Bruges), socotit marea revelație a actualei ediții; sau *Deviaene* (La Gantoise), un foarte constant om de mijlocul terenului; după cum perechea de halfi de la clubul *Beveren, Goosens* și foarte tînărul *Roelandt*, întrunește și ea destule sufragii. Pentru linia de înaintare apar, de asemenea, numeroase candidaturi : *Depireux* (Liege), *Jansens* (Beveren), *Lambert* și *Carteus* (Bruges).

Dar criticile la care este supus selecționerul belgian nu se rezumă numai la definitivarea lotului ; foarte mulți se întreabă dacă pregătirea pentru un campionat mondial poate fi suficientă printr-un singur meci de verificare (fiindcă partida cu Anglia este unică în programul alcătuit de *Goethals*) ; a doua observație privește sosirea în *Mexic*. Mai mulți specialiști, consultați de rubricile de specialitate, au opinat că echipa pleacă prea devreme în *Mexic* (trei săptămîni înaintea primului joc) unde are un program fără prea multe puncte diverse, interesante, de natură a crea o bună dispoziție, o atmosferă propice ; în sfîrșit, o altă categorie de „critici" socotește că alcătuirea unui lot pe scheletul *Standard-Liège* constituie o greșală, pentru că cele două cluburi sînt cele mai solicitate — și nu numai pe plan intern — astfel că jucătorii lor au atins un înaintat grad de oboseală.

În fața acestui val de observații, *Goethals* — proverbial pentru dîrzenia și echilibrul său — reușește să confirme aceste calități. *„Cînd s-au tras la sorți seriile preliminare ni s-a prezis o înfrîngere certă.* spune el. *Nici locul trei nu va fi al vostru, s-a pronosticat. Și n-a fost așa. Înaintea fixării seriilor turneului final am declarat că vom juca în grupa de la Mexic și că ne vom califica pentru sferturi. Îmi mențin pronosticul, după cum încerc să rămîn lucid și obiectiv în alcătuirea lotului de 40 de jucători pentru FIFA. Îmi pun mari speranțe în zilele de totală izolare a lotului. Sînt convins că vom găsi forțe — jucătorii și noi, antrenorii — spre a ne prezenta în Mexic refăcuți și fizic și, mai ales, sufletește. Remediile utilizate pentru pregătirea infernalelor meciuri din preliminarii le vom utiliza și acum. Eșecul din fața campionilor lumii nu m-a zdruncinat de fel".* Faptele îl vor judeca pe selecționerul belgian.

Semmeling (**Standard**), **unul dintre cei mai valoroși atacanți belgieni**

SCHÖN DECLARĂ: „MECIUL CU ROMÂNIA, CEL MAI GREU TEST AL NOSTRU ÎNAINTE DE MEXIC"

Zilele trecute l-am întîlnit pe Helmuth Schön și, firește, l-am întrebat cum vede meciul cel mai apropiat, cu România, de la 8 aprilie. Antrenorul echipei naționale a R.F.G. a fost destul de laconic în comentarii. În esență, mi-a spus următoarele :

„Consider că va fi cel mai greu test înainte de Mexic. Îi cunosc destul de bine pe români, mai ales că de cînd sînt eu la frînele echipei naționale am jucat cu ei de două ori. O dată, acum 4 ani, i-am întrecut greu, 1—0, la Ludwigshaffen, într-un meci cu ocazia căruia am făcut cunoștință cu clasa unui Pircălab sau Dobrin ; a doua oară românii ne-au bătut, tot cu 1—0, pe marele lor stadion „23 August" din București, în noiembrie 1967, cînd ne-am apărat mai tot timpul, dar n-am putut evita golul lui Ghergheli. Acum, la Stuttgart, sînt sigur că românii ne vor „întinde" bine. E tot ce pot spune deocamdată...".

Adevărul este că Schön are destule motive de a fi îngrijorat. În această iarnă, în campionatul vest-german au fost destul de multe accidentări, programul intern a fost și este extrem de încărcat. Pînă la sfîrșitul sezonului, echipele joacă în fiecare săptămînă cîte două meciuri. De exemplu, Schalke 04 susține în 32 de zile un număr de 10 meciuri iar F.C. Köln are în față 8 jocuri în interval de 24 de zile. Am luat exemplul acestor două echipe, pentru că ele au și jucători în lotul reprezentativ.

Meciul cu România cade între două etape decisive ale campionatului R.F.G. Astfel, la 4 aprilie, F.C. Köln (cu selecționabilii **Manglitz, Weber, Overath**) întîlnește pe actuala campioană Bayern München, de la care am reținut pe **Maier, Beckenbauer** și **Müller** iar la 11 aprilie e programat meciul dintre F.C. Köln și Borussia Moenchengladbach, actual lider, unde joacă **Vogts** și **Netzer.** Iată deci ce program dificil au cîtiva din selecționabilii de bază în primele zile ale lunii viitoare !

Iată acum jucătorii care compun lotul restrîns, alcătuit pentru partida cu România :

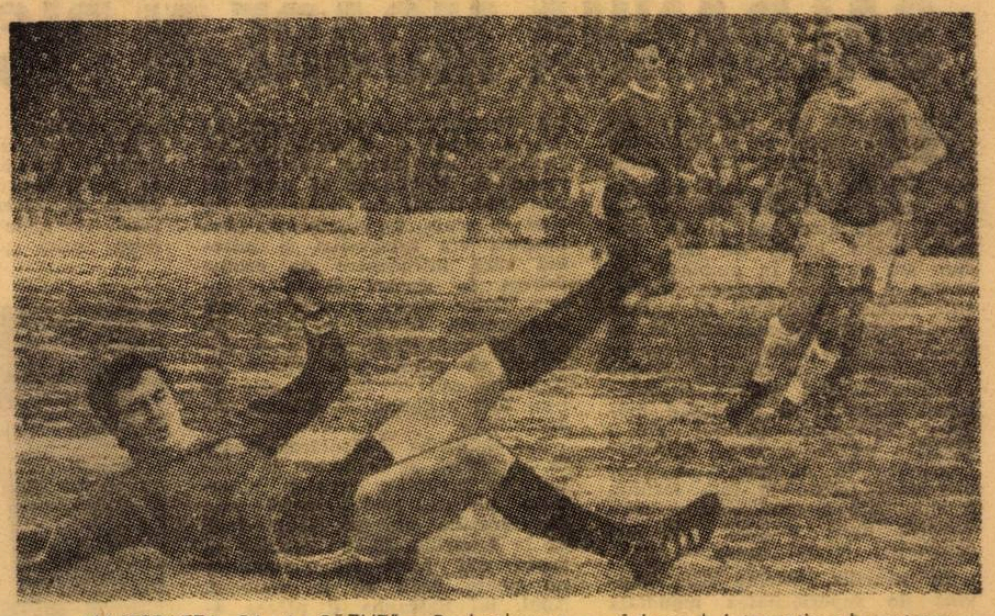

„MAJESTATEA SA A CĂZUT"... Beckenbauer — faimosul internațional vest-german, pe care presa de specialitate l-a poreclit „Kaiserul Franz" — într-o poziție în care nu-i prea obișnuit să se găsească : trîntit la pămînt de un adversar neintimidat de faima lui. Cum s-ar spune, o... crimă de „les majesté"... Scena s-a petrecut în timpul derbiului münchenez, Bayern — München 1860.

PORTARI

MANFRED MANGLITZ (F.C. Köln) 8 martie 1940, 1,90 m., 88 kg., **3 A.**

HORST WOLTER (Eintracht Braunschweig), 3 iunie 1942, 1,82 m., 85 kg., **11 A.**

SEPP MAIER (Bayern München), 28 februarie 1944, 1,83 m., 75 kg., **18 A.**

FUNDAȘI

BERTI VOGTS (Borussia Moenchengladbach), 30 decembrie 1946, 1,68 m., 67 kg., **21 A.**

HORST DIETER HOETTGES (Werder Bremen), 10 septembrie 1943, 1,76 m., 73 kg., **37 A.**

WOLFGANG WEBER (F.C. Köln), 26 iunie 1944, 1,77 m., 79 kg., **35 A.**

WILLI SCHULZ (Hamburger S.V.), 4 octombrie 1938, 1,81 m., 74 kg., **62 A.**

KLAUS FICHTEL (Schalke 04), 19 noiembrie 1944, 1,76 m., 66,5 kg., **12 A.**

MIJLOCAȘI

WOLFGANG OVERATH (1 F.C. Köln), 29 septembrie 1943, 1,75 m., 71 kg., **46 A.**

FRANZ BECKENBAUER (Bayern München), 11 septembrie 1945, 1,81 m., 75 kg., **35 A.**

GÜNTER NETZER (Borussia Moenchengladbach), 14 septembrie 1944, 1,78 m., 75 kg. **14 A.**

ÎNAINTAȘI

JUERGEN GRABOWSKI (Eintracht Frankfurt), 7 iulie 1944, 1,71 m., 62 kg., **5 A.**

UWE SEELER (Hamburger S.V.) 5 octombrie 1936, 1,69 m., 76 kg., **63 A.**

GERD MÜLLER (Bayern München), 3 noiembrie 1945, 1,74 m., 76 kg., **16 A.**

REINHARD LIBUDA (Schalke 04), 10 octombrie 1942, 1,73 m., 71 kg., **14 A.**

SIEGFRIED HELD (Borussia Dortmund), 7 august 1942, 1,78 m., 72 kg., **26 A.**

ERICH MASS (Eintracht Braunschweig), 24 decembrie 1940, 1,70 m., 72 kg., **2 A.**

În afara acestora de mai sus mai figurează în lot : **Löhr** (F.C. Köln), **Laumen** și **Sieloff** de la Borussia Moenchengladbach. S-ar putea, de asemenea, să se facă încă o dată apel la jucătorii vest-germani care joacă în Italia, **Haller** și **Schnellinger**, deși aceștia n-au dat randament la Sevilla, în fața echipei Spaniei, unde R.F.G. a pierdut cu 2—0.

În orice caz, echipa definitivă pe care Schön o va alinia la Stuttgart nu se va cunoaște decît în seara zilei de luni 6 aprilie.

PAUL TRÖGER
redactor șef al revistei „Fussball Woche"-Köln

BUNDIO MIZEAZĂ ȘI PE... SUBESTIMARE

Dacă ar fi să judece echipa Salvadorului — una din noutățile turneului final din Mexic — după recentul 0—2 suferit în fața echipei naționale a unui alt stat mic din America Centrală, Costa Rica, antrenorul belgian Goethals ar trebui să se bucure că trebuie să-și concentreze atenția doar asupra a doi adversari de grupă : Mexic și U.R.S.S. El nu face însă, această greșeală, să subestimeze „marea necunoscută", deși, după aflarea grupei în care au repartizat sorții formația Belgiei, a mărturisit cu sinceritatea care-l caracterizează : „Puteam să cădem mai rău".

Și bine face **Goethals** pentru că pe o asemenea subestimare contează... **Bundio,** antrenorul **Salvadorului.** Însăși faptul că una din partenerele de grupă, **U.R.S.S.**, a acceptat să joace chiar un amical la **San Salvador,** i-a întărit convingerea că poate profita de această... lipsă de atenție, la jocurile turneului final.

Firește, **Bundio** nu mizează totul pe acest element psihologic și în principal și-a concentrat atenția pe pregătirea lotului de jucători, avînd sprijinul substanțial al guvernului, care a acordat o subvenție în acest scop. Și cum capitala țării este numai la 600 m altitudine, deci cu mult sub aceea a Mexicului, unde va juca echipa, **Bundio** și-a cantonat jucătorii în munți, urmînd ca în luna aprilie să susțină cîteva partide în Mexic și, eventual, să întreprindă și un scurt turneu în Europa ca... înlocuitor al Perului, care — cum se știe — a abandonat proiectul unui voiaj pe bătrînul nostru continent.

În Mexic, echipa lui **Bundio** va juca chiar împotriva naționalei mexicane, altă parteneră de grupă. Ceea ce îi va permite să-și cunoască mai bine adversarul viitor, din meciul oficial, și să facă o primă investigație în ce privește terenul de joc al stadionului Azteca. De altfel, **Bundio** a solicitat comisia de organizare să-i îngăduie și cîteva antrenamente pe același stadion, în perioada de la începutul lui mai, cînd lotul Salvadorului va reveni în Mexic, urmat de cei aproape 15 000 de suporteri, cel mai mare grup din cîte se cunoaște pînă acum.

SIR STANLEY ROUS: „AMELIORAREA ARBITRAJULUI LA C.M. DEPINDE DE... CONDUITA JUCĂTORILOR"

Poate că mai mult ca oricînd, problema arbitrajului la turneul final din Mexic constituie un subiect de discuție tot atît de important ca și — de pildă — pregătirea echipelor finaliste. S-au petrecut atîtea la ediția din Anglia, încît era normal ca această problemă să fie privită acum, înaintea Mexicului, cu maximă grijă. Însuși forul tutelar, F.I.F.A., s-a dovedit mai preocupat ca oricînd de rezolvarea ei în condiții care să asigure turneului final o desfășurare normală.

Președintele F.I.F.A., sir **Stanley Rous**, n-a lăsat să-i scape nici un prilej pentru a vorbi de arbitrajul la C.M., de măsurile luate în această direcție. Recent, el a făcut cîteva precizări interesante :

„Desigur, meciurile turneului final vor îmbrăca un interes excepțional, ca și calitatea arbitrajului. F.I.F.A., în calitate de organizatoare, a luat măsurile mult așteptate pentru a asigura O INTERPRETARE UNIFORMĂ A REGULILOR DE JOC și, în măsura posibilă, O APLICARE UNIFORMĂ A LOR de către arbitrii aleși. Vom avea 30 arbitri în Mexic, dintre care cei mai mulți sînt din țări necalificate pentru Mexic, ceea ce se va dovedi foarte util. Ei vor veni în Mexic destul de devreme pentru a se putea aclimatiza. Vom organiza conferințe în cursul cărora va fi spus clar că SARCINA ARBITRILOR NU ESTE SĂ ÎNVEȚE PE JUCĂTORI REGULILE DE JOC. Scopul acestor conferințe va fi pur și simplu de a căuta și găsi O APLICARE COMUNĂ A REGULILOR DE JOC. Noi sperăm să repartizăm arbitrii în grupe de cîte 3, fiecare grupă avînd cel puțin o limbă comună și apreciem că acest mod de a proceda va da rezultate bune.

Vom arăta, de asemenea, clar că, de pildă, ATACURILE PRIN ALUNECARE („tackle") FAC PARTE DIN JOC DAR NUMAI DACĂ URMĂRESC BALONUL. Ele nu vor fi acceptate dacă vizează și jucătorul sau dacă se produc atunci cînd mingea nu este la distanță de joc. În fine, se va sublinia expres că F.I.F.A. va acorda arbitrilor cel mai mare sprijin.

Sînt sigur că acest campionat mondial va aduce o ameliorare în ce privește arbitrajul, dar — în ultimă analiză — TOTUL DEPINDE DE BUNA CONDUITĂ A JUCĂTORILOR. Toți sîntem conștienți că la turneele finale 16 echipe naționale se întrec cu ardoare pentru a obține cea mai mare onoare în fotbal. Noi credem că un meci poate fi jucat într-un spirit competitiv, dar nu neapărat într-un mod neloial. Jucătorii vor fi printre cei mai buni din lume, vor poseda aproape toți o mare experiență de joc pe plan internațional. Ei sînt cei care pot face din „Cupa Jules Rimet-1970" cel mai sportiv din toate campionatele mondiale".

„CUPA JULES RIMET“ MEREU SUB PAZĂ

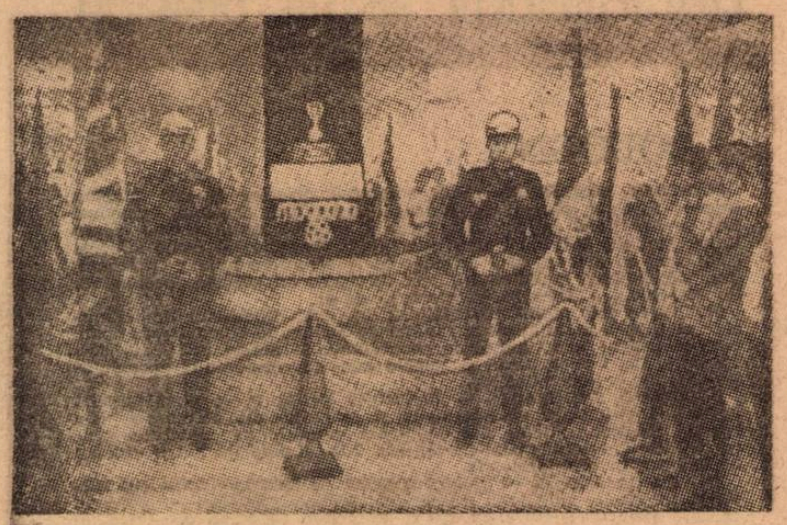

Expusă într-o piață din Ciudad de Mexico, într-o vitrină montată pe un ocliu, „Cupa Jules Rimet“ este păzită cu străşnicie de poliţişti, cum se vede din fotografie.

INSTANTANEU DIN IZMIR

Cum s-a anunţat la timp, echipa Altay Izmir, face o figură foarte frumoasă în campionatul turc. Ea a ameninţat multă vreme poziţia de lider a lui **Fenerbahce. La Altay** activează trei reprezentanţi ai fotbalului românesc : antrenorul **Dumitru Teodorescu** (în mijloc, în fotografia noastră) şi jucătorii **Kraus** şi **Motroc.** Comentatorii de fotbal din **Turcia** relevă aportul adus de „trio“-ul românesc în neta ascensiune înregistrată de echipa din **Izmir.**

extern MAGAZIN extern

● Federaţia austriacă a luat din nou în discuţie formula primei ligi profesioniste, pentru care se propusese o modificare în sensul reducerii numărului de echipe. Finalmente, forul de specialitate a decis să menţină formula actuală, adică cu 16 echipe.

● Cazul jucătorilor uruguayeni Caetano şi Cortes, **suspectaţi de dopare şi suspendaţi de federaţie şi clubul** Penarol, **a provocat reacţia unitunii fotbaliştilor. Aceasta a cerut ca să se ridice suspendarea celor doi jucători, sub ameninţarea declanşării unei greve.**

● Fernando Riera a făcut televiziunii franceze o declaraţie puţin obişnuită. Referindu-se la meciurile pe care le-a văzut în ultimul timp, celebrul antrenor chilian a spus : „Cred că de cel puţin cinci ani n-am văzut un meci aşa de bun, de reuşit din toate punctele de vedere ca acela dintre echipele Angliei şi Belgiei, disputat cu puţin în urmă la Bruxelles. Această partidă poate fi dată, după opinia mea, drept exemplu al fotbalului modern. Jucată foarte dîrz, într-un total angajament, meciul n-a degenerat nici un moment prezentînd din belşug şi aspectele spectaculare ale fotbalului“.

● Un neplăcut accident suferit de „libero“-ul lui Cagliari, Tomasini, **îl scoate pe acesta din echipă pînă la încheierea campionatului. Formaţia lider a clasamentului italian nu-l va putea folosi pe Tomasini cel puţin pînă la jumătatea lunii mai.**

● S-a anunţat oficial introducerea concursurilor de pronosticuri şi în Brazilia. Sistemul brazilian se va numi „Bolao“ şi va intra în vigoare de la data de 8 iunie a.c.

● Echipa R.F. a Germaniei va susţine ultima sa întîlnire de verificare în Europa la 13 mai la Hanovra, **cu Iugoslavia, după care, la 15 mai, va pleca în Mexic. Centrul de pregătire a lotului a fost fixat la şcoala de antrenori din Barsinghausen.**

● Trei dintre cei mai cunoscuţi jucători chilieni vor activa în viitor la alte echipe. Fouilloux şi Leonel Sanchez, **de la** Universidad Catolica, **au trecut la echipele** Hachipato şi respectiv Colo Colo **care — la rîndul ei — pierde pe** Francisco Valdes, **achiziţionat de** Union Espanola. Fouilloux şi Sanchez **îşi părăsesc echipa în care au jucat, primul 16 ani şi al doilea 23 ani, iar Valdes se desparte de coechipierii săi după „numai“ opt ani de zile.**

● Pentru meciurile amicale cu Iugoslavia (8 aprilie la Sarajevo) şi Cehoslovacia (12 aprilie la Viena) **selecţionerul reprezentativei** Austriei, Leopold Stastny, **a anunţat că va face apel şi la jucătorii care actualmente activează în R.F. a Germaniei şi anume** Fraydl, Pumm, Hof şi Pirkner. **In ceea ce-i priveşte însă pe primii doi, nu este sigur că aceştia îi vor putea fi puşi la dispoziţie, deoarece au multe partide de campionat de recuperat ; în schimb, ceilalţi doi, deşi în aceeaşi situaţie, vor putea fi utilizaţi deoarece în contractul de angajare federaţia austriacă şi-a rezervat acest drept.**

● Pentru a-i da o satisfacţie oarecare, în urma excluderii din lotul celor 30 pentru Mexic, U.E.F.A. intenţionează să-i acorde italianului Lo Bello **sarcina de a arbitra finala** „Cupei campionilor europeni“ **din acest an.**

DISPERARE

Cine sînt aceşti doi jucători, ale căror altitudini ar putea foarte bine servi ca modele pentru nişte sculptori care ar vrea să dăltuiască „statuia disperării“ ?

Sînt **Furino** şi **Morini** de la Juventus Torino care îşi manifestă deznădejdea după o mare ocazie de gol ratată de echipa lor în întîlnirea cu Napoli, încheiată la egalitate (0—0). Acest semi-insucces a însemnat un „clacaj“ în plus al alb-negrilor, în cursa lor de urmărire a lui Cagliari pentru titlu.

COMISIA ECONOMICĂ DE PE LÎNGĂ U.E.F.A. LA ORA BILANŢULUI

De curînd a avut loc la **Atena** reuniunea comisiei economice de pe lîngă **U.E.F.A.** Cu această ocazie s-a examinat bilanţul pe anul trecut, s-au studiat prevederile pentru cel în curs şi s-a hotărît organizarea unui curs pentru arbitri, care să aibă loc în această vară într-o ţară care urmează a se stabili ulterior şi la care vor fi invitaţi reprezentanţi din toate ţările.

Viitoarea reuniune a comisiei economice va avea loc în vara acestui an la Dubrovnik (Iugoslavia).

FOTBALUL, SPORTUL CEL MAI PERICULOS ?

Aceasta este concluzia la care a ajuns o mare agenţie de asigurări vest-germană, în a cărei activitate sportul ocupă un loc însemnat. Statistica efectuată pe parcursul unui an de zile a arătat că, din totalul de circa 28 000 sportivi asiguraţi şi accidentaţi, cel mai mare procent (31%) l-au dat fotbaliştii, cu 6 600 „victime“. Tot din această statistică a reieşit că sportul cel mai „inocent“ este golful, care n-a avut nici un reprezentant printre cei accidentaţi.

„CUPA ALPILOR“, ELVETO-ITALIANĂ !

In acest an, federaţia de fotbal elveţiană îşi aniversează 75 de ani de la înfiinţare. In semn de omagiu adus acestui for, comitetul de organizare a tradiţionalei competiţii „Cupa Alpilor“ a decis ca ediţia din acest an (a X-a, jubiliară) să se dispute numai între echipe elveţiene şi italiene, cîte 4 din fiecare din aceste două ţări.

Comitetul de organizare, întrunit recent la Lugano, a stabilit ca jocurile să se dispute între 6 şi 19 iunie.

UN CERB — MARE AMATOR DE FOTBAL

In campionatul englez, la meciul de sîmbătă trecută al echipei **Ipswich Town,** s-a petrecut o întîmplare unică în fotbal. La un moment dat, în plină dispută la poarta lui **Ipswich,** pe terenul de joc a pătruns un cerb care, urmărind balonul, l-a trimis, cu o lovitură precisă a splendidelor sale coarne, direct în poartă ! Vă închipuiţi stupefacţia jucătorilor şi hazul spectatorilor ! Meciul s-a întrerupt 10 minute pînă la apariţia proprietarului cerbului, un pasionat vînător, care locuieşte lîngă stadion. Acesta l-a convins cu destulă greutate pe pătruped să părăsească terenul de joc. Notaţi şi foarte interesantul amănunt că cerbul a pătruns în incinta terenului prin uşa de la vestiarele jucătorilor, singura poartă deschisă spre terenul de joc !

INIŢIATIVA TELEVIZIUNII BRITANICE

Dorind să atragă o parte din telespectatorii care urmăresc simbăta după-amiază emisiunile T.V. ale B.B.C., compania I.T.V. a iniţiat un original concurs care s-a bucurat de mult succes. Ea a invitat pe iubitorii „sportului-rege“, în vîrstă de mai puţin de 16 ani, să participe la o competiţie televizată care constă în executarea a cîte zece lovituri de 11 metri unor portari din echipele primelor divizii. Premiul întîi : cei mai buni patru „executori“ de penaltiuri vor apare pe Wembley în faţa a 100.000 spectatori, şi vor mai trage cîte zece lovituri portarilor favoriţi !

La întrecere s-au înscris peste 2.000 de „puşti“ care au trecut prin emoţiile luptei directe cu cei mai cunoscuţi portari britanici. Dintre ei s-au detaşat cîţiva copii foarte talentaţi. Unul dintre ei, Patrick Rackham *de 11 ani, este atît de mic de statură încît operatorii televiziunii s-au temut la început că el nu va avea forţa să trimită mingea nici măcar pînă în apropierea porţii pe care o apăra cunoscutul* David Best *de la Ipswich. Dar, cînd* Patrick *a început să execute loviturile, s-a văzut că temerile nu erau justificate. El a tras cu suficientă forţă şi dibăcie pentru a marca patru goluri splendide, în ciuda tuturor eforturilor făcute de* Best.

90 DE MINUTE TARE SCUMPE

Internaţionalul peruvian **Perico Leon** a plătit, printr-o amendă importantă, întîrzierea la un antrenament al lotului reprezentativ. Leon fusese învoit de antrenorul **Didi** pentru aniversarea zilei de naştere a soţiei sale. Dar a sosit la hotelul unde erau convocaţi internaţionalii peruvieni cu o oră şi jumătate mai tîrziu. Directorul tehnic al selecţionatei i-a aplicat cea mai mare amendă pentru această întîrziere. **„Perico Leon este unul dintre cei mai buni şi mai respectaţi jucători ai reprezentativei,** a declarat Didi. **Tocmai de aceea lui îi cerem mai multă disciplină şi seriozitate decît celorlalţi componenţi ai lotului. Dacă aş fi dovedit slăbiciune faţă de un jucător de prim plan, toţi ceilalţi componenţi ai lotului m-ar fi socotit slab. Aşa explic amenda maximă aplicată lui Leon“.** Amenda s-a ridicat la 18 000 soles (aproximativ 2 000 franci francezi).

CUVINTE ÎNCRUCIŞATE

MECI DE VERIFICARE

ORIZONTAL 1) Spirit de echipă — Pista din stînga ! **2)** Tuşe... — Bun la lovituri. **3)** Teme ! — Specialişti în foarfece. **4)** Doi la unu ! — Fişie de piele — Neprezentat (abr.). **5)** Un meci fără „ei“ ! — Bătut din lovituri — Diminutiv feminin. **6)** Nu-i în deplasare — Rapid (fig.). **7)** Ultima la tur ! — Prins de tricou (abr.) — Halt stînga ! **8)** Mini-baloane în apă — Cu vîrfuri de atac... laterale. **9)** Meci de mîză mare — Breşă în dispozitivul feroviarilor. **10)** Stopată — C (Atenţie la categorie !). **11)** Calificat.

VERTICAL 1) Finală — Terenul „Agronomiei“. **2)** Bătut în stil mare — La corp ! **3)** În timp ! — Nu toate sînt bătute-n zid. **4)** O bătaie în timp — Tur şi retur. **5)** Spaţiu de circulaţie — Careu — 1—2 la Tineret ! **6)** Fotbal... à la carte (pl.) — Spaţiu rezervat odihnei. **7)** Iarba din faţă ! — Înaintaşi la „U“. **8)** Pe la mijlocul mitanului ! — Scoruri la limită. **9)** Duş, uneori rece, în teren — Merge ...la schimb (dim.). **10)** Gazon — Nu poate opri Rapidul din drumul său. **11)** Ascensiune — Bate în retragere — Atac pe partea stîngă !

Dicţionar : ILAC.

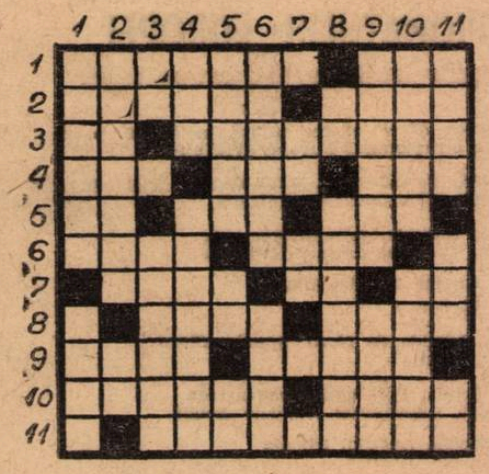

Ing CORNEL M. DUMITRESCU
Bucureşti

DEZLEGAREA CAREULUI DIN Nr. 199

Orizontal : 1) Stadion — Dinamo. 2) Ţarălungă — Adam. 3) Etar — A — Astrală. 4) Farul — Anca — Moţ. 5) Ar — I.I.L. — Tumbă — U. 6) Nul — Cupă — Picur. 7) E — Etapă — Hochei. 8) Soos — Ene — Neef. 9) Canat — Abb — P — A.C. 10) U.S. — Der — Corso — O. 11) Ploaie — Reipas. 12) Leo — Toluca — Sit. 13) Attar — Scala — Ae. 14) Fiorentina — A.S.A.

FOTBAL
REVISTĂ SĂPTĂMÎNALĂ
Redacţia şi ad-ţia : Bucureşti, Bd. Mărăşti 26, sectorul I, telefon 17.55.18

COLEGIUL DE REDACŢIE
Constantin Chiriţă, Ştefan Covaci, Gh. Dumitrescu, Pavel Marcu, Aurel C. Neagu (redactor şef), **Angelo Niculescu, Andrei Rădulescu, Dumitru Tomescu, Ştefan Trandafirescu** (redactor-şef adjunct), **Radu Urziceanu** (secretar general de redacţie), **Emerich Vogl, Ion Voica, Ion Voinescu.**

Prezentarea grafică **Liviu Bobocea**

SALDANHA NE VORBEŞTE DESPRE ÎNLOCUIREA SA CU ZAGALO

● UN INTERVIU (ÎN EXCLUSIVITATE) AL FOSTULUI SELECTIONER ● „ZAGALO FACE PE PLACUL PUBLICULUI..." (SALDANHA) ● NOUL SELECŢIONER... IL COPIAZĂ PE MARELE SAU ADVERSAR!?! ● ROBERTO — NOUA STEA A SELECŢIONATEI BRAZILIENE

„Bomba Saldanha" continuă să fie subiectul fotbalistic la ordinea zilei. Luni seara, am avut o convorbire telefonică cu **Saldanha**. L-am găsit în apartamentul său, pregătind o emisiune de radio şi televiziune cu subiectul **„Cum şi de ce am fost înlăturat de la conducerea selecţionatei"**. Nouă ne-a făcut unele anticipări din ceea ce va spune în emisiunea care are loc miercuri (n.r. — astăzi).

— „Deşi mi se dăduseră toate asigurările că voi putea lucra în linişte, deşi contractul meu expiră la 1 august 1970, m-am văzut demis din funcţia de selecţioner. Motivele? UNUL SINGUR. PENTRU CĂ AM ANUNŢAT CĂ ESTE IMPOSIBIL CA ECHIPA BRAZILIEI SĂ JOACE ŞI CU PELE ŞI CU TOSTAO LA CAMPIONATUL MONDIAL, DATĂ FIIND STAREA FIZICĂ A CELOR DOI RENUMIŢI JUCĂTORI. Cînd mi-am făcut cunoscută intenţia de a nu-l utiliza pe Pele într-un meci de antrenament, evenimentele s-au precipitat; preşedintele comisiei tehnice, Passo, care mă sprijinise total pînă atunci, a trecut — subit — de partea oponenţilor mei. În 48 de ore nu mai eram selecţioner."

— Şi ce intenţii aveţi acum?

— „Voi urmări îndeaproape activitatea echipei naţionale, în calitate de redactor la „O GLOBO" şi de comentator al televiziunii. Văd că Zagalo face pe placul publicului. Dar asta nu este spre folosul reprezentativei braziliene. Compromisurile n-au adus niciodată nimic bun."

Evenimentele lucrează, acum, pentru **Zagalo**. Echipa lui a învins reprezentativa **Chile** cu 5—0, dar trebuie spus că la mai puţin de patru minute după începerea partidei, chilienii au rămas în 10 oameni, **Caselli** fiind eliminat, aşa că au jucat cea mai mare parte a întîlnirii în 10 oameni iar ultimul sfert de oră în 9 jucători, **Fouilloux** suferind şi el soarta lui **Caselli**.

Iată unsprezecele ales de Zagalo pentru acest meci: **Felix — C. Alberto, Brito, Joel, Marco Antonio — Clodoaldo, Gerson — Jairzinho, Roberto, Pele, Paulo Cesar. Noul selecţioner a declarat că este puţin probabil să-i utilizeze împreună pe Tostao şi Pele, ziarele apărînd a doua zi cu critici în care îl învinuiesc pe Zagalo că a adoptat ideile tactice ale lui Saldanha. Acesta a ripostat că înţelege să lucreze cum crede de cuviinţă; de altfel noua sa descoperire, Roberto, s-a comportat excelent, el a marcat două goluri contra chilienilor, celelalte trei fiind opera lui Pele (2) şi Gerson.**

Ministerul Învăţămîntului, în atribuţiile căruia intră şi activitatea sportivă, a lansat un apel de înţelegere, de coeziune şi conlucrare, către toţi factorii fotbalului: jucători, antrenori, conducători, presă, radio şi televiziune. Ministerul propune o „campanie Mexico 70" de întărire a moralului echipei naţionale. Tot pentru a solicita un climat propice pregătirilor şi coeziunii sufleteşti a selecţionatei va vorbi, în cadrul emisiunilor sportive ale radioului şi televiziunii, **generalul Medici**, preşedintele **Braziliei**.

Selecţionata braziliană îşi continuă pregătirile. Pentru al doilea meci cu **Chile** este anunţată folosirea lui **Tostao**. Dar **CU** sau **FĂRĂ Pele?** Iată întrebarea care stăruie în toate comentariile apărute marţi dimineaţa în ziarul din **Rio**.

MARIO WIDMER

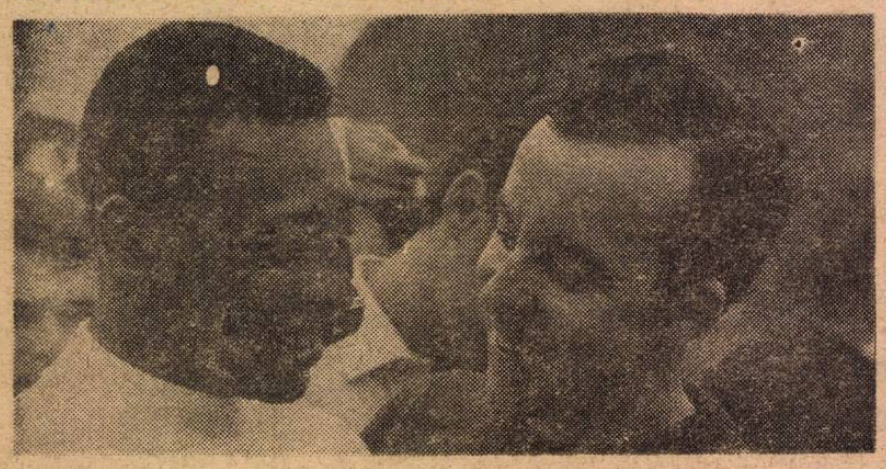

Cele două speranţe ale atacului brazilian la C.M. — 1970: **Pele** şi **Tostao**

HOHBERG ŞI SELECŢIONAŢII URUGUAYENI CER CLEMENŢĂ PENTRU CAETANO ŞI CORTES

Într-o reuniune a lotului uruguayan pentru C.M., ţinută luni după amiază, la care au participat şi cei doi jucători acuzaţi de dopaj — **Caetano** şi **Cortes** — s-a cerut federaţiei să acorde o amnistie în cazul lor. O comisie condusă de portarul **Mazurkiewicz** se va prezenta preşedintelui federaţiei din **Montevideo**.

SELECŢIONAŢII MEXICANI SE DESTIND LA ACAPULCO

Întregul lot al **Mexicului** pentru C.M. a plecat în splendida localitate **Acapulco** unde, timp de o săptămînă, va petrece o vacanţă oferită de federaţia din **Ciudad de Mexico**. Selecţionerul **Cardenas** a anunţat că subiectul fotbal este interzis pe toată durata acestei săptămîni, menită să-i destindă pe internaţionalii mexicani înaintea atacării ultimei şi celei mai grele perioade de pregătire a competiţiei supreme.

SITUAŢIA ÎN PRELIMINARIILE TURNEULUI DE JUNIORI U.E.F.A.

Şi anul acesta, Turneul internaţional de juniori U.E.F.A. a necesitat jocuri preliminare pentru calificarea în faza finală, în care sînt admise 16 echipe reprezentative. Multe din aceste meciuri de calificare s-au disputat. Cum se prezintă la ora actuală situaţia în cele 6 grupe preliminare?

Vom începe cu grupa 3 din care face parte reprezentativa noastră. Aici s-au jucat doar două partide: *U.R.S.S. — Polonia* 3—0 şi *U.R.S.S. — România* 0—0, clasamentul fiind următorul:

1. U.R.S.S.	2	1	1	0	3—0	3
2. România	1	0	1	0	0—0	1
3. Polonia	1	0	0	1	0—3	0

Jocurile următoare: 29.III *Polonia — U.R.S.S.*, 5.IV *Polonia — România*, 19.IV *România — U.R.S.S.* şi 23.IV *România — Polonia*. Cum se vede, programul avantajează într-un fel pe juniorii noştri. O şansă în plus vor avea dacă la Varşovia, unde vor juca la 5 aprilie, vor reuşi cel puţin un rezultat de egalitate.

Dacă se califică, echipa noastră va face parte din grupa D a fazei finale din Scoţia, unde se va desfăşura anul acesta ediţia 1970 a Turneului U.E.F.A. În aceeaşi grupă sînt incluse Belgia şi învingătoarele grupelor preliminare 2 *(Turcia, Grecia)* şi 6 *(R.D. Germană, Austria)*. Echipa R. D. Germane a luat o opţiune (4—1) asupra Austriei care-i va face mai uşoară misiunea la retur (29.III la Trieben). Grecia şi Turcia se vor întîlni la 1 şi 15 aprilie.

O precizare regulamentară: dacă două sau mai multe echipe ajung la egalitate de puncte într-o grupă, atunci ele vor fi departajate de golaverajul prin scădere; în cazul cînd egalitatea se va menţine, atunci se va califica echipa care a înscris cel mai mare număr de goluri; al treilea criteriu: diferenţa de goluri la jocurile directe dintre echipe; al patrulea: tragere la sorţi... Să sperăm că juniorii noştri vor acumula puncte suficiente pentru a nu mai avea nevoie de aceste criterii.

În grupa 1, situaţia este limpede, deoarece Franţa este virtual calificată, cum rezultă din următorul clasament:

1. Franţa	3	2	1	0	6—1	5
2. Portugalia	4	1	1	2	6—7	3
3. Spania	3	1	0	2	5—9	2

Aşadar, ultima partidă *(Franţa — Spania* la 16.IV) nu mai poate modifica situaţia Franţei; spaniolii pot face maximum 4 puncte.

În grupa 4 marea favorită este echipa *Angliei* (4—1 şi 10—0 cu Irlanda), ale cărei jocuri cu Ţara Galilor îi mai aduce două puncte cu care să se califice. Iar în grupa 5, şansele sînt de partea echipei R.F. a Germaniei, care conduce — neînvinsă — în clasament (1—0 cu Cehoslovacia în deplasare şi 1—0 cu Iugoslavia pe teren propriu).

CORESPONDENŢII NOŞTRI TRANSMIT

BOLOGNA

MASCHIO DESTITUIT. Luni, comitetul director al lui **Racing Buenos Aires** a anunţat destituirea antrenorului **Maschio**, celebrul fost internaţional argentinian, care a evoluat multă vreme şi în **Italia**. Motivul destituirii este însă hilar: **Maschio** nu poate suporta călătoriile cu avionul şi a solicitat să le efectueze numai cu trenul. Cum conducerea clubului n-a fost de acord cu această pretenţie a lui **Maschio**... a decis să se despartă de el.

SITUAŢIA LOCAŢIEI BILETELOR LA C.M. Comitetul de organizare al C.M. a anunţat că la **Ciudad de Mexico** şi **Guadalajara** toate biletele pentru toate întîlnirile programate în aceste oraşe au fost epuizate. La **Toluca, Leon** şi **Puebla** mai sînt disponibile aproximativ 30% din totalul biletelor.

DIFEREND FEDERAŢIE — CLUBURI ÎN R. F. A GERMANIEI. Între liga cluburilor vest-germane şi federaţia din **Frankfurt** s-a ivit un conflict pe tema despăgubirilor datorate de federaţie pentru jucătorii reţinuţi în lot în vederea C.M. şi care nu pot fi utilizaţi de cluburi, în acea perioadă.

FRAŢII CALDERON — „SPECIALIŞTI" AI OPERAŢIILOR DE MENISC. La cîteva luni după fratele său, **Ignacio Calderon** — portarul echipei **Mexicului**, extremul stînga **Edmondo Calderon** este şi el operat de menisc. Numai că el va rata, spre deosebire de fratele său mai mare, participarea la C.M.

CLUBUL ANGERS ÎN GREA SITUAŢIE FINANCIARĂ. Clubul **Angers** a anunţat că este problematică rămînerea în activitate, la sfîrşitul acestui sezon, dacă nu va primi o substanţială subvenţie din partea primăriei oraşului. În momentul de faţă, deficitul său se ridică la peste 250 000 franci.

SUPORTERII LUI AJAX SE OPUN PLECĂRII LUI CRUYFF. O mare adunare a suporterilor clubului **Ajax** a decis să se opună plecării cunoscutului jucător, **Cruyff**. Cum se ştie, acesta este insistent solicitat de clubul spaniol **Barcelona** să semneze pentru el, începînd din sezonul de toamnă. Transferul însă, a devenit ca şi imposibil, în urma hotărîrii reuniunii cluburilor, ratificată de federaţie, de a se interzice orice achiziţionare de jucători străini pînă în 1974. S-a precizat că nu beneficiază de transfer nici jucătorii spanioli care nu sînt născuţi în **Spania**.

RIVA L-A AJUNS PE MAZZOLA. De duminică, **Gigi Riva** este la egalitate de goluri marcate în campionat — 88 — cu **Sandrino Mazzola**. Este, de altfel, recordul pentru golgeterii absoluţi ai campionatului italian, aflaţi în activitate.

CESARE TRENTINI

ZÜRICH

BENFICA L-A ANGAJAT PE HIDEGKUTI. Comitetul director al clubului **Benfica** a hotărît să angajeze pentru postul de director tehnic pe cunoscutul fost internaţional maghiar, **Hidegkuti**. O cerere în acest sens a fost adresată şi federaţiei de fotbal din **Budapesta**.

COLECTĂ PUBLICĂ PENTRU ADUCEREA LUI EUSEBIO. Se pare că clubul **Vasco da Gama** nu se împacă de loc cu ideea de a nu-l avea — măcar pentru 10 luni — în formaţia sa pe **Eusebio**. Spre a se ajunge la suma necesară, suporterii lui Vasco au organizat o colectă publică.

ECHIPA MONDIALĂ A LUI „WORLD SPORTS". În urma unei anchete a cunoscutei publicaţii engleze, pe lîngă 80 de ziarişti din 35 de ţări, a fost alcătuită următoarea echipă mondială a ultimilor 20 de ani: IAŞIN — DJALMA SANTOS, WRIGHT, FACCHETTI — OCWIRK, BECKENBAUER — MATHEWS, PELE, DI ŞTEFANO, PUSKAS, BOBBY CHARLTON. **Pele** a obţinut 78 de voturi din 80, **Iaşin** 76, **Di Stefano** 58, **Djalma Santos** 57, etc.

U.E.F.A. PRECONIZEAZĂ O COMISIE ÎMPOTRIVA LUI 0—0. Într-o recentă reuniune a sa (ţinută, cum se ştie, la **Roma**), **U.E.F.A.** a decis să alcătuiască o comisie care să propună măsuri efective împotriva meciurilor încheiate cu 0—0, deci a meciurilor fără goluri. O principală sugestie a acestei comisii ar fi ca unor asemenea întîlniri să nu li se acorde puncte în clasamentele campionatelor naţionale.

ARBITRII SEMIFINALELOR C.C.E. ŞI C.C. Pentru semifinalele **„Cupei campionilor europeni"** şi **„Cupei cupelor"** au fost stabiliţi următorii arbitri: **Leeds — Celtic**: Kitabdjian (Franţa) şi Schulenburg (R. F. a Germaniei); **Legia — Feyenoord**: Francescon (Italia) şi Hawley (Anglia); **Roma — Gornik Zabrze**: Petrinov (Bulgaria) şi Mendibil (Spania); **Schalke 04 — Manchester City**: Gugulovici (Iugoslavia) şi Van Rawen (Olanda).

M. W.

DOCUMENTAR

Ajunsă pînă în sferturile de finală ale „Cupei europene a tîrgurilor", după ce a eliminat succesiv pe Floriana La Valetta (Malta), Skeid Oslo (Norvegia) şi Kilmarnock (Scoţia), echipa Dinamo Bacău a trebuit să lase „cale liberă" formaţiei Arsenal Londra (Anglia). Pentru dinamoviştii — pentru prima dată prezenţi într-o competiţie internaţională — faptul că au ajuns pînă la această fază avansată a competiţiei, constituie o performanţă în sine, neatinsă de o altă formaţie românească. Ea şi-ar fi păstrat însă strălucirea fără comportarea sub orice critică şi scorul dezastruos (1—7) din partida de la Londra.

11. III. 1970: Dinamo Bacău — Arsenal Londra 0—2 (0—0).

Au marcat: **Sammels** şi **Radford**

DINAMO: Ghiţă — Comănescu, Nedelcu, Velicu, Kiss — Văţafu, Duţan — Neumayer, Pană, D. Ene, David (min. 55: Sănăuceanu).

ARSENAL: Wilson — Storey, Mc Lintock, Simpson, McNab — Kelly, Sammels — Marinello, Radford, Graham, George.

18. III. 1970: Arsenal Londra — Dinamo Bacău 7—1 (4—1).

Au marcat: **Radford 2, Sammels 2, George 2, McLintock — Băluţă.**

ARSENAL: Wilson — Storey, Mc Lintock, Simpson, McNab — Kelly, Sammels — Marinello, Radford, Graham (min. 46: Armstrong), George.

DINAMO: Ghiţă — Comănescu, Nedelcu, Velicu, David — Văţafu, Duţan — Pană, Dembrovschi, D. Ene, Băluţă.

GRUPELE PRELIMINARE ALE CAMPIONATULUI EUROPEI

Iată componenţa grupelor (A = reprezentative prime, T = selecţionate de tineret) din campionatul Europei 1970/72:

GRUPA 1: A = **ROMANIA, Cehoslovacia, Ţara Galilor, Finlanda**
T = ROMANIA, Cehoslovacia, Finlanda

GRUPA 2: A = **Bulgaria, Ungaria, Franţa, Norvegia**
T = Bulgaria, Ungaria, Franţa, Norvegia

GRUPA 3: A = **Anglia, Grecia, Elveţia, Malta**
T = Grecia, Elveţia

GRUPA 4: A = **U.R.S.S., Irlanda de Nord, Spania, Cipru**
T = U.R.S.S., Spania

GRUPA 5: A = **Belgia, Scoţia, Portugalia, Danemarca**
T = Portugalia, Danemarca şi poate Belgia

GRUPA 6: A = **Italia, Suedia, Austria, Irlanda**
T = Italia, Suedia, Austria

GRUPA 7: A = **Iugoslavia, R. D. Germană, Olanda, Luxemburg**
T = Iugoslavia, R. D. Germană şi poate Olanda

GRUPA 8: A = **R. F. a Germaniei, Polonia, Turcia, Albania**
T = R. F. a Germaniei, Polonia, Turcia, Albania.

Redacţia şi administraţia: bd. Mărăşti nr. 26. Tiparul: I. P. „Informaţia", str. Brezoianu 23—25.

BIBLIOTECA „ASTRA"
SIBIU

CE „11" PROPUNEȚI PENTRU GUADALAJARA ?

UN NOU SONDAJ AL REVISTEI NOASTRE ADRESAT TUTUROR CITITORILOR. RĂSPUNSURILE SE VOR PRIMI DUPĂ MECIUL CU R. F. G.

AMANUNTE IN PAG. 3

AU MAI RĂMAS 62 DE ZILE PÎNĂ LA MECIUL CU ECHIPA ANGLIEI!

PROLETARI DIN TOATE ȚĂRILE, UNIȚI-VĂ !

FOTBAL

REVISTĂ SĂPTĂMÎNALĂ
ANUL V
201
MIERCURI
1 APRILIE 1970
12 PAGINI
2 LEI

LOVITURA DE TEATRU DE LA BRAȘOV!

BRAȘOV — Minutul 59 a însemnat pentru meciul de la Brașov dintre Steagul roșu și Rapid o veritabilă lovitură de teatru : în plină dominare a gazdelor, Neagu, acest „pumn de fier" al liderilor, speculează ezitarea lui Ivăncescu și șutează necruțător sub bară. Fotografia făcută de fotoreporterul nostru, S. BRAȘOVEANU, cu teleobiectivul, a surprins deformată această neașteptată fază de gol, care a păcălit pe toți fotoreporterii ce așteptau golul Steagului roșu la poarta lui Răducanu. Și au mai așteptat zadarnic încă 31 de minute...

● Angelo Niculescu expune variantele pentru întîlnirea cu R. F. G., Valentin Stănescu și-a definitivat lotul B mexican ● Ecouri din Stuttgart despre întîlnirea de la 8 aprilie ● Un reportaj inedit despre TEATRELE STADIOANELOR BRAZILIENE ● „Prim-soliști" ai Diviziei A și dimensiunile rolurilor lor ● Ion Ionescu, antrenor al unei echipe de club românești ?

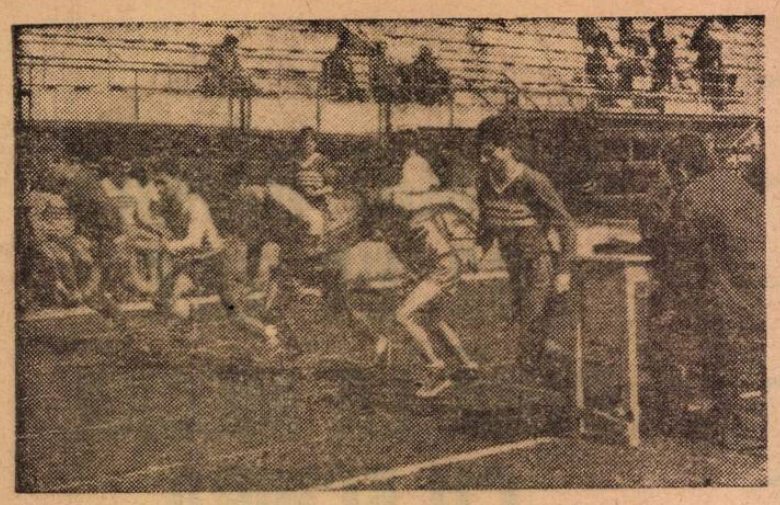

FOTBAL ȘI SEMIFOND

Start într-o cursă atletică ? Nicidecum. Sportivii din clișeul alăturat nu sînt nici sprinteri, nici semifondiști sau fondiști. Sînt fotbaliști juniori a divizionarei A, Petrolul Ploiești, supuși unui sever examen de antrenorul Gheorghe Dumitrescu. Timpii realizați în cursele de 800 m îl edifică pe antrenor asupra posibilităților jucătorilor săi, rezistența la efort fiind una dintre însușirile sine qua non ale viitorilor jucători de performanță.

Foto : ION POPESCU

ÎN JUDEȚUL BRĂILA

AMENAJĂRI DE NOI TERENURI...

Numărul terenurilor existente în municipiul și județul Brăila n-a satisfăcut niciodată. Dar, după terminarea trecutei ediții a capionatului, preocuparea pentru rezolvarea acestei probleme acute a devenit mult mai accentuată și astfel, au început să se materializeze cîteva inițiative care să conducă la remedierea situației existente.

Astfel, asociația sportivă **Rapid C.F.R.** și-a amenajat un teren, cu cabine, care a întrunit toate condițiile pentru omologare. Asociația sportivă **Unirea Tricolor** a trecut și ea la amenajarea unui teren în stațiunea Lacul Sărat, care probabil în această primăvară își va deschide porțile. În comuna Viziru, asociația sportivă **Tractorul**, cu sprijinul I.M.A. și al celor două C.A.P.-uri, a împrejmuit terenul de joc aducîndu-i și serioase îmbunătățiri. Asemănător a procedat și **Unirea T.U.G.** care a adus îmbunătățiri terenului din comună pe care-și desfășoară în prezent jocurile.

În orașul **Făurei** s-au alocat 40.000 lei pentru îmbunătățirea calității terenurilor de fotbal.

Terenul **„1 Mai"**, gazda jocurilor divizionarei B locale, se află și el într-o stare pronunțată de uzură. În acest sens clubul **Progresul** a primit, din partea forurilor superioare, circa 800.000 lei cu care își amenajează un nou teren corespunzător.

Pe o poziție total contrarie s-a situat însă asociația sportivă **Gloria I.T.O.** care, deși lipsită de un teren, nu manifestă nici o preocupare pentru amenajarea unei baze sportive. Atitudinea acestei asociații trebuie să dea de gîndit pentru că în efortul comun de rezolvare a acestei spinoase probleme contribuția ei ar avea efecte pozitive.

Un caz cu totul aparte se pare că îl constituie situația privind terenul de fotbal al asociației **Dunărea** (din seria a II-a a Diviziei C). După ce, la insistența sa, i-a fost repartizat de către Consiliul popular al municipiului un teren care se putea ușor amenaja, n-a trecut mult timp și Romagricola a schimbat destinația acestui teren, folosindu-l în alte scopuri. Contradicția se datorează faptului că asociația sportivă este deținătoarea de drept a acestui teren (avînd confirmarea scrisă a Consiliului popular municipal) iar Romagricola, prin forul său central, este deținătoarea lui de fapt. Oare nu există o posibilitate de a se elucida acest caz ?

În concluzie, trebuie subliniat că există o preocupare din partea asociațiilor sportive care au secții de fotbal, pentru amenajarea de noi terenuri simple cu ajutorul resurselor interne de care dispun, resurse care vor trebui valorificate și mai mult în viitor.

N. COSTIN
corespondent

FOTBALUL, PRIETEN BUN AL STUDENȚILOR CLUJENI

O vizită la cîteva din numeroasele institute de învățămînt superior din Cluj, ne îndreptățește afirmația că în orașul de pe Someș studenții desfășoară o bogată și fructuoasă activitate fotbalistică. Nu este vorba numai de acele competiții tradiționale, ca de pildă *„Cupa anilor I"* sau de întreceri între echipele de fotbal ale grupelor, anilor, facultăților, institutelor sau... căminelor studențești, ci și de o serie de întreceri de o factură deosebită.

De pildă, la INSTITUTUL DE MEDICINĂ ȘI FARMACIE, a intrat în tradiție organizarea unei competiții complexe, dotată cu *„Cupa dr. Iuliu Hațieganu"*, care pune în joc mai multe trofee. Este interesant de notat că statutul cupei, conceput de conf. univ. *Florentin Bodnar*, șeful catedrei de educație fizică a I.M.F., are la bază cîteva din ideile celui ce a fost dr. Iuliu Hațieganu. Ca rector al Universității clujene, el preconiza o multilaterală dezvoltare a tineretului studios (intelectuală, fizică, etică socială). Ca urmare, cupa nu este numai o simplă întrecere sportivă, ci îi angrenează pe toți studenții sub diferite aspecte și activități.

În acest cadru general se înscrie și activitatea fotbalistică a studenților de la facultățile de medicină generală, stomatologie, pediatrie, farmacie. Odată cu începerea anului școlar, începe și activitatea fotbalistică, pe coordonatele amintite în primele rînduri ale acestui articol — întreceri pe grupe, pe ani, pe facultăți. Și nu puțini sînt cei care pornind de la aceste competiții de masă se remarcă prin talentul și pregătirea lor, ajungînd să îmbrace tricoul albnegru al vestitei „U".

Dintre rezultatele finale ale unora dintre întreceri, notăm : cîștigarea „Cupei anilor I" pe I.M.F. de echipa Facultății de stomatologie ; cîștigarea „Cupei anilor I" pe centrul universitar de reprezentativa I.M.F., în timp ce „Cupa dr. I. Hațieganu" rezervată întrecerii echipelor de fotbal a revenit anului II stomatologie.

Cu toate astea, cu prilejul unui sondaj al preferințelor, făcut recent în masa studenților de la I.M.F., nu fotbalul — așa cum se aștepta — s-a clasat pe prima treaptă, ci natația !

Coordonatele activității fotbalistice sînt cam aceleași și la INSTITUTUL POLITEHNIC, cu deosebire că aici sportul nr. 1 este cel cu balonul rutund. Un exemplu : în toamnă, din cele 22 de grupe existente în anii I ai facultăților de mecanică, electronică, construcții și mecanizarea agriculturii, s-au constituit 30 de echipe ! Era firesc ca dintr-o masă atît de mare de jucători să se alcătuiască în final o bună reprezentativă a „bobocilor". De altfel, ea a și ajuns în finala pe centrul universitar, unde a cedat însă cu 2—0 în fața reprezentativei anilor I de la Institutul agronomic. *„Interesant de remarcat,* ne spunea conf. univ. *Ion Moina*, șeful catedrei de educație fizică, *că la institutul nostru se organizează și meciuri între studenți și cadrele didactice"*. Distinsul nostru interlocutor ne-a vorbit apoi despre întîlnirea de fotbal ce are loc la finele studiilor între echipa studenților anilor V și cea a cadrelor didactice care, împreună cu banchetul de rigoare, face parte din sărbătorile tradiționale ale încheierii activității studențești.

Numărul de fotbaliști valoroși fiind și aci destul de mare, a fost organizată și o echipă a institutului, „Politehnica", prezentă în campionatul județean. Este singura echipă studențească clujeană participantă la o astfel de competiție oficială.

Astă-toamnă, „Cupa dr. Iuliu Hațieganu" la fotbal a revenit echipei INSTITUTULUI AGRONOMIC (în finală : 3—1 cu „Arte"), care a prezentat formația : Șelaru — Sabău, Iordache, Marian, Vlasa — Bianu, Magda — Almășan, Arcăleanu, L. Covaci, Tulai, emanația nenumăratelor echipe care participă la diversele competiții organizate în cadrul institutului. *„S-ar putea face și mai mult din punct de vedere fotbalistic în institutul nostru*, ne spunea lectorul universitar *A. Kozanlian. La facultățile de agricultură, zootehnie și medicină veterinară sînt mulți fotbaliști valoroși printre studenți, unii dintre ei, ca de pildă Pîrvuleț, Timbuș sau Vicențiu Maior, îmbrăcînd chiar tricoul echipelor divizionare. Din păcate însă cele patru ore pe săptămînă în care avem la dispoziție terenurile II și III de la parcul Babeș-Bolyai sînt complet insuficiente. De aceea, unele competiții nu s-au putut încheia. Încercînd să remediem deficiența, ne-am gîndit că singura soluție este amenajarea unui teren de fotbal în incinta institutului. Avînd experiența pozitivă a amenajării unei săli de sport prin mijloace proprii, am pornit la realizarea dezideratului. Și credem că în curînd studenții noștri vor putea juca fotbal pe terenul nostru"*.

Așadar, Institutul politehnic, Institutul medico-farmaceutic, Institutul agronomic ; doar trei dintre numeroasele cetăți ale științei în care studenții (și cadrele didactice) practică fotbalul. Pentru că, la Cluj, sportul cu balonul rotund face parte din „slăbiciunile" tineretului universitar.

Mircea TUDORAN

POȘTA REDACȚIEI

VLADIMIR TĂTĂRAȘANU, Pitești. 1) În stadionul „23 August" din Copou (Iași) încap aproximativ 15 000 de spectatori. 2) Nunweiller Ion, actualul jucător al echipei Fenerbahce din Istanbul, s-a născut la 19 ianuarie 1936.

MIHAI BRATU, București. N-a fost o omisiune din partea noastră, așa cum afirmați în scrisoarea pe care ne-ați trimis-o. Emil Dumitriu continuă să stea pe tușă din aceleași motive pe care le cunoașteți și dv. Va reintra atunci cînd va primi avizul favorabil al medicilor.

VASILE MOLDOVAN, com. Tirimia, jud. Mureș. 1) Tîmpănaru, fostul jucător al militarilor mureșeni, a fost, cu puțini ani în urmă, component al lotului republican de juniori. 2) Iată rezultatele care vă interesează : Petrolul Ploiești — F. C. Liverpool 0—2, 3—1 și 0—2 în a treia partidă, disputată la Bruxelles. F. C. Argeș — F. C. Toulouse 0—3 și 5—1.

NASIE GHINGA, Arad. 1) Răspunsul nostru la prima dv. întrebare este : 6. 2) C.F.R. Arad n-a jucat niciodată în Divizia A. Înainte de război Aradul era reprezentat în primul eșalon al fotbalului nostru de A.M.E.F.A. și Gloria. În schimb, celălalt C.F.R., cel din Timișoara, a evoluat mulți ani în rîndurile celor mai bune echipe românești. În edițiile 1950 și 1954 ale campionatului, de pildă, a ocupat locul 4, în 1951, locul 8, în 1952, locul 7.

ION BARBU, com. Mihail Kogălniceanu, jud. Constanța. 1) Pîrcălab a făcut cunoștință cu... fotbalul în București, jucînd pentru prima dată la Dinamo, de unde a plecat la U.T.A. Dar, nu după mult timp, a revenit la același club bucureștean. 2) Lui Dumitrache îi puteți scrie pe adresa clubului său, Dinamo, șos. Ștefan cel Mare nr. 7—9, București.

TITU BĂLAN, Tîrgu Cărbunești, jud. Gorj. 1) În Mexic, echipa noastră națională va fi cazată la Gran Hotel din Guadalajara. 2) Adresa exactă a jucătorului Ion Ionescu este : Adalbert Steinweg, 99, Aachen, R. F. a Germaniei.

GHEORGHE MITICĂ, Breaza. O evidență a meciurilor programate de-a lungul anilor în concursurile Pronosport, nu avem. Pentru aceasta va trebui să vă adresați A. S. Loto—Pronosport, calea Victoriei nr. 9, București.

ALEXANDRU BARTOS, Cluj. Între Haiti și Salvador s-au jucat trei meciuri : 2—1 la Port au Prince, 0—3 la San Salvador și 0—1 după prelungiri, pe teren neutru, la Kingston (Jamaica). Iată și celelalte rezultate pe care ni le solicitați : Japonia — Coreea de Sud 2—2 și 2—0 și Nigeria — Maroc 2—0.

EMIL HIPP, com. Piucota, jud. Arad. Pentru a deveni antrenor trebuie să urmați cursuri speciale, organizate în acest scop, să absolviți Institutul pentru educație fizică și sport din București, sau una din Facultățile de educație fizică ale institutelor pedagogice din țară.

Zece minute de pomină !...

„Terenul din Buzău fiind suspendat — *ne scrie corespondentul* VIOREL MANOLIU — divizionara C, Metalul, s-a văzut nevoită să joace partida cu A.S.M. Tecuci din etapa a doua a returului, la Focșani. Meciul a atras în tribunele stadionului vreo 500—600 de spectatori care, timp de 20 de minute au asistat la un joc cursiv, dinamic, plăcut. Ce a urmat minutului 23 însă i-a cam lăsat cu... gura căscată, stupefiindu-i pe toți, de la mic la mare. În acel „păcătos" minut, tecucenii au îndrăznit să deschidă scorul și faptul i-a întărîtat la cuime pe metalurgiști care și-au dat frîu liber nervilor și mijloacelor extrafotbalistice pentru a-și pune la punct adversarii. Numai că partenerii de joc nu s-au intimidat, le-au răspuns cu aceeași monedă și timp de o oră spectatorii au asistat la un joc de maidan, presărat cu cele mai dure dueluri posibile, cu îmbrînceli și loviri intenționate, cu înjurături, gesticulări, lamentări, proteste. Un jucător — Bujor (A.S.M.) — a fost eliminat, dar, degeaba. Cu chiu cu vai meciul a luat sfîrșit. „Povestea" a continuat însă și după min. 90. În drum spre vestiare un jucător din Tecuci l-a lovit pe antrenorul buzoienilor. Acesta, cerînd ajutor (și acordîndu-i-se !), în fața cabinelor s-a încins o bătaie în toată regula între două tabere de huligani (voiam să spun suporteri) care doar atît au așteptat. Dar n-a fost încă totul. Scandalul i-a atras, și pe jucătorii celor două echipe. Pe altarul lui Ares a fost jertfit un gard și, înarmați cu scînduri, combatanții s-au dezlănțuit cu furie unii împotriva celorlalți.

Corespondentul nostru ne mai relatează și un alt fapt pe care nu-l putem trece cu vederea. Arbitrul Gh. Dragomir *(București) a hotărît să rețină legitimația jucătorului elimi-*

nat. Numai că delegatul din Tecuci i-a prezentat un alt carnet, al unui frate al jucătorului în cauză. Pînă la urmă lucrurile s-au lămurit, practica aceasta însă, destul de des uzitată, ar trebui pedepsită exemplar. Tot așa cum este stringent necesar ca cele două conduceri de asociații (și mai ales cei în măsură să dicteze sancțiuni) să ia prompt atitudine față de asemenea fapte mai mult decît regretabile.

Așteptăm o judecată severă.

O greșeală nepermisă...

Pentru modul cum a condus partida restanță de miercurea trecută dintre Farul și „U" Craiova i-am acordat arbitrului Aurel Bentu **doar nota 5. Vom încerca, în cîteva rînduri, să explicăm acest calificativ. Indiscutabil, A. Beatu n-a influențat rezultatul dar maniera în care a condus meciul a nemulțumit mîile de spectatori și pe unii dintre jucătorii ambelor echipe. O primă greșeală a fost aceea că n-a sancționat prompt numeroasele intrări de-a dreptul periculoase ale unor fotbaliști ca Adr. Popescu, Koszka, Țană, Mareș, Pleșa ale căror victime au fost Kallo, Niță, Strîmbeanu, Sasu, Tufan. Cu toate că astfel de intrări s-au repetat minut de minut, niciunui dintre vinovați n-a fost măcar avertizat.**

Cea mai mare vină pe care i-o aducem însă arbitrului este atitudinea sa față de gestul lui Kallo, din repriza secundă. Jucătorul constănțean l-a lovit în spate, cu piciorul pe Adr. Popescu **sub privirile tribunelor și mai ales ale arbitrului însuși. E drept,** Adr. Popescu, **a apelat de multe ori la mijloace nepermise pentru a-l „ține" pe Kallo. Gestul acestuia din urmă trebuia, fără nici un dubiu, sancționat cu eliminarea de pe teren sau măcar cu un... avertisment. A. Bentu s-a mulțumit să dea doar o lovitură liberă !**

O greșeală nepermisă. Maniera de arbitraj a lui A. Bentu **la Constanța (nu mai amintim de Oradea !) dovedește însă că sezonul de primăvară l-a cam găsit.. ieșit din formă.**

L. D.

O problemă fără soluție ?...

La ora actuală numai în Baia Mare există 49 echipe de fotbal care activează în diferite campionate : o divizionară B, trei divizionare C, patru echipe de juniori în campionatul republican, opt echipe de pitici, șapte în campionatul municipal, cinci în cel județean de seniori, cinci de juniori, 16 formații școlare. La data de 1 martie 1970 toate aceste echipe aveau la dispoziție doar șase terenuri dintre care trei cu zgură și pămînt, necorespunzătoare. În reparație : stadionul „23 August". În curs de construcție : Constructorul și Băimăreana. În funcțiune : Topitorul, Chimistul, Electrica.

Așa stînd lucrurile, e firesc să te întrebi : unde vor juca toate aceste echipe în sezonul de primăvară ? Să facem un calcul : Minerul și Topitorul vor juca pe terenul „1 Mai", proprietatea asociației Topitorul. Juniorii republicani (înainte sau după jocurile seniorilor), pe același teren. Chimistul avînd teren propriu, își va programa jocurile pe stadionul său. Constructorul va trebui să joace tot pe unul dintre cele două terenuri, în speță pe Chimistul. Deci, pe ambele terenuri OMOLOGATE pentru campionatul republican, se vor juca PATRU meciuri într-o duminică ! Rămîn terenurile de la Valea Borcutului (cu iarbă), cele cu zgură — neomologate — pentru desfășurarea jocurilor din cadrul celorlalte campionate (județean, seniori și juniori, municipal, școlare, pitici etc.).

Reiese din cele de mai sus lipsa de răspundere cu care au tratat gospodarii orașului întrarea în reparație a gazonului de la stadionul central din Baia Mare, care a fost arat în toamna anului trecut, CÎND ACEST GAZON PUTEA FI FOARTE UȘOR REPARAT, cu cheltuieli mult mai mici, înlăturînd SCOATEREA CELEI MAI IMPORTANTE BAZE SPORTIVE DIN CIRCUITUL COMPETIȚIILOR OFICIALE ! Nu ar fi fost mai corect ca respectivele amenajări să fie făcute după ce s-ar fi terminat lucrările la Constructorul și Băimăreana ? Fără îndoială că da. Problemei acesteia, a terenurilor din Baia Mare, nu i s-a acordat însă niciodată atenția corespunzătoare, ea continuînd să fie o PROBLEMĂ ; o problemă fără soluție ?

V. SĂSĂRANU
corespondent

TINERE TALENTE

UN FOTBALIST... ATLET !

DUMITRU GEORGESCU

Izvor de tinere talente, orașul Tîrgoviște se pregătește să lanseze în viitorul apropiat o nouă speranță fotbalistică : DUMITRU GEORGESCU.

Component al lotului U.E.F.A. — 1970, atlet de perspectivă (11 sec. 2/10 pe 100 m, săritor în lungime — 6,5 m) Georgescu este golgeter al echipei de juniori „Metalul" Tîrgoviște. Accidentat la Arcuda, în campionatul juniorilor, a lipsit din multe jocuri, chiar internaționale. Acum s-a însănătoșit și e gata de... atac !

Obiectivele imediate ale acestui autentic talent, un jucător modest și disciplinat ? Absolvirea liceului, admiterea la I.E.F.S. și promovarea în rîndurile seniorilor Metalului.

M. AVANU
corespondent

ECHIPA NAȚIONALĂ LA START PE RUTA STUTTGART — PARIS — MEXIC

CU ANTRENORUL A. NICULESCU DESPRE: ● OBIECTIVELE MECIULUI CU R. F. G. ● FORMAȚIA PRECONIZATĂ ● ABSENȚA LUI DAN ȘI LUPESCU ● VIITOARELE STAGII

De marți dimineață s-au prezentat la București jucătorii lotului reprezentativ A restrîns, convocat pentru un scurt stagiu de pregătire în vederea meciului amical cu echipa R.F. a Germaniei (8 aprilie). Prezenți după-amiază la jocurile de antrenament ale lotului B, jucătorii au vizionat seara filmele realizate de antrenorul **N. Petrescu** la meciurile **Sevilla-Cehoslovacia** și **Belgia-Anglia**, făcînd discuții pe marginea lor, iar miercuri au participat la partida de antrenament cu echipa de tineret a clubului **Dinamo**. După acest stagiu, jucătorii pleacă la cluburile lor pentru jocurile de campionat de duminică, dar seara vor reveni în Capitală, pentru că la 6 aprilie vor pleca la **Stuttgart**, prin **Frankfurt am Main**. Viitoarea convocare îi va readuce la București la 20 aprilie, de data aceasta pentru un stagiu mai îndelungat, fiind vorba de o pregătire pentru alte două întîlniri amicale: cu **Franța** la 28 aprilie și cu **Iugoslavia** la 6 mai.

Deci, o nouă etapă de pregătire în cadrul „campaniei mexicane", despre a cărei caracteristică și al cărei conținut am stat de vorbă cu antrenorul lotului, **PROF. ANGELO NICULESCU.**

— **În ordine cronologică, este penultima etapă aceasta, pe care am început-o acum,** ne-a spus A. Niculescu. **Și este foarte importantă, pentru că ea include trei meciuri internaționale amicale. Ultima, sprintul final ca să spun așa, va debuta din momentul plecării în Mexic.**

— Ce reprezintă partida cu R. F. a Germaniei în ansamblul pregătirilor din această etapă ?

— **O consider nu ca un scop în sine, ci ca un mijloc de verificare a posibilităților actuale ale echipei în condiții superioare de joc, ca grad de dificultate. De aceea din lotul convocat fac parte și jucători susceptibili de a se impune. Au această ocazie în compania unui adversar de valoare și cu resurse recunoscute.**

— Avînd acest caracter, de mijloc de verificare, probabil că v-ați precizat unele intenții de realizat în jocul cu R. F. G. Ce anume preconizați ca formulă de echipă și ca joc ?

— **Intenționam să aliniez formația care a rezultat din turneul din Brazilia. Dar împrejurările m-au silit să abandonez parțial proiectul.** Hălmăgeanu **și** Lucescu **au devenit incerți prin accidentarea lor. În aceste condiții sînt nevoit să recurg la alte soluții :** 1) Sătmăreanu ; 2) Lupescu ; 3) Pescaru **pentru înlocuirea lui** Hălmăgeanu ; 1) Kalo ; 2) Domide **(dacă se va reface, pentru că s-a îmbolnăvit) ; 3)** Nunweiller VI **pentru înlocuirea lui** Lucescu. **În rest, aceiași din Brazilia, plus** Ivăncescu **dacă** Sătmăreanu **va juca fundaș central. Ca joc, rămînem la lecția învățată : pregătirea cu răbdare și atenție a acțiunilor ofensive, pe baza unei așezări în 4-2-4 aplicate elastic și variabil. Vom insista pe îmbunătățirea jocului de apărare și atac.**

— Dan și Lupescu lipsesc din lotul convocat (Răducanu, Adamache—Sătmăreanu, Ivăncescu, Hălmăgeanu, Dinu, Mocanu, Deleanu, Pescaru—Dumitru, Nunweiller VI, Ghergheli—Neagu, Dembrovschi, Dumitrache, Dobrin, Lucescu, Tufan și Kalo) Care este motivul ?

— **Precizez că amîndoi continuă să facă parte din lotul anunțat la F. I. F. A. Dar, la această acțiune nu i-am convocat. Asupra lui** Lupescu **sîntem edificați și l-am lăsat să întărească lotul B. De altfel, el va face și deplasarea la Stuttgart. În ce-l privește pe** Dan, **el ne-a ridicat probleme de selecție prin comportarea sa nesatisfăcătoare în cele două turnee de lungă durată în America de Sud. Am ajuns la concluzia că nu poate face față unor turnee de durată, cum va fi cel din Mexic. De altfel, el însuși a mărturisit că în Brazilia s-a acomodat mai greu decît toți ceilalți și că a jucat slab** (n.r. în ședința Biroului federal în care s-a analizat turneul). **Și acum, căutăm soluții pentru această problemă.**

— O ultimă întrebare : puteți să ne schițați măcar formația pe care o veți alinia la Stuttgart ?

— **Da : Răducanu—Sătmăreanu (Ivăncescu), Hălmăgeanu (Sătmăreanu Lupescu), Dinu, Mocanu — Dumitru, Nunweiller VI—Neagu, Dobrin, Dumitrache, Lucescu (Kallo).** (p.g.)

Instantaneu făcut ieri la reunirea lotului A. **Adamache, Sătmăreanu, Ivăncescu, Mocanu, Neagu** (de la stînga la dreapta) discută cu aprindere și bună dispoziție

SONDAJUL NOSTRU

„CE 11 PROPUNEȚI PENTRU GUADALAJARA?"

După cum am anunțat în numărul trecut, revista noastră întreprinde un nou sondaj, la care sînt invitați să participe toți cititorii. Tema este de-acum cunoscută :

CE „11" PROPUNEȚI PENTRU GUADALAJARA ?

Evident, cele 4 etape de campionat divizionar A, ca și concluziile turneului întreprins de „tricolori" în America de Sud, constituie un bogat material faptic pe care se pot baza cei ce ne vor răspunde la sondaj.

Cu toate acestea, ne-am gîndit că e bine ca cititorii noștri să se poată orienta și după primul meci interțări al anului, cel de miercuri 8 aprilie, de la Stuttgart, unde România întîlnește reprezentativa R. F. a Germaniei. De aceea, răspunsurile la sondaj se vor primi numai după această partidă, deci **începînd cu data de 9 aprilie.**

La baza acestui sondaj stă **intenția noastră de a ajuta munca de selecție, punînd la dispoziția celor chemați să definitiveze lotul pentru Mexic un amplu material (evident, cu caracter consultativ), emanînd de la marea masă a iubitorilor fotbalului.**

Atragem atenția cititorilor că echipa pe care o propun trebuie să se încadreze **în lotul de 40 de jucători,** publicat de noi și anunțat de F.R.F. la federația internațională. De asemenea, se pot indica și **rezerve, dar la numai 3 posturi.**

Propunerile cititorilor, scrise citeț și însoțite de numele expeditorului și adresă vor fi adresate **Revistei Fotbal, bd. Mărăști nr. 26. București, sectorul 1,** cu mențiunea pe plic „PENTRU GUADALAJARA".

Așadar, stimați cititori, începînd de la 9 aprilie, așteptăm propunerea dv. pentru „unsprezecele" național care va păși în marea confruntare fotbalistică din Mexic.

A FOST DEFINITIVAT LOTUL B PENTRU MEXIC

Începînd de luni, 23 de fotbaliști, alcătuind lotul secund al țării, s-au reunit pentru două zile în Capitală. Motivul se cunoaște : **apropiatul turneu pe care selecționata B a țării îl va întreprinde în Mexic înaintea confruntării mondiale din iunie.** Este prima reunire — după ani și ani — a unui lot B din care, așa cum nu o dată a cerut revista noastră, fac parte acei jucători valoroși care din diferite motive nu se pot încadra nici în prima reprezentativă, nici în cea olimpică sau de tineret (reamintim că turneul de astă-iarnă din Israel și Australia a fost efectuat de o combinată a lotului olimpic cu cel de tineret).

După jocurile de trial desfășurate ieri după amiază pe stadionul Progresul (din lotul celor 23 au fost alcătuite două echipe, una opusă Metalului București, cealaltă Progresului), antrenorul **Valentin Stănescu** a anunțat următorul lot pentru deplasarea în Mexic : **Gornea, Ghiță** — portari ; **Pigulea, Olteanu** (F. C. Argeș), **Bădin, Vlad, Popovici, Vigu** — fundași : **Angelescu, Axente, Dinculă** — mijlocași : **Pircălab, D. Enc. Tătaru II Grozea, C. Radu, Győrfi, Jercan** — atacanți. Au mai fost încercați : Lupescu (trecut la lotul A), Both, Pană, și Fl. Dumitrescu. Cristache, accidentat, nu a jucat.

Valentin Stănescu, antrenorul selecționatei secunde, ne spunea : **„Lotul fixat pentru turneul din Mexic este valoros și din el pot alcătui o echipă bună în care să se îmbine perfect tinerețea și dorința de afirmare a unora, cu experiența altora".**

Plecarea în Mexic — probabil la 20 aprilie. Pînă atunci programul mai prevede o reunire pentru săptămîna viitoare cînd se va face o scurtă pregătire de trei zile ce se va încheia cu un meci de verificare.

Carnet

O SOLUȚIE LOGICĂ, DAR...

de DAN OLTEANU

Iată pe fotbaliștii noștri aflați în a doua perioadă a pregătirilor din acest an pentru marea confruntare de la Guadalajara. După 35 de zile de la sosirea din Brazilia, timp în care au disputat patru etape din returul campionatului, băieții noștri s-au reîntîlnit marți sub razele unui soare la fel de strălucitor ca în Brazilia, dar cu dinți...

Numai peste o săptămînă, la 8 aprilie, echipa României va disputa la Stuttgart o întîlnire internațională cu **vicecampionii mondiali,** echipa R. F. a Germaniei. Această programare se înscrie pe orbita actelor curajoase, cu startul în luna ianuarie a anului trecut, pe Wembley și continuat cu recentul turneu brazilian.

În turneul din Brazilia s-a pornit cu formula de echipă calificată pentru Guadalajara, dar pe parcursul a opt meciuri și 38 de zile de deplasare **acel unsprezece** care a cîștigat preliminariile **s-a solidificat** prin introducerea unor jucători noi și a unei formule întărite pe **axa longitudinală a echipei,** Dinu-Dumitru-Neagu.

Reluarea campionatului a produs, prin **imponderabilul obișnuit,** indisponibilități și dereglări obiective și subiective care au contribuit ca formula de echipă rezultată din turneul Amsud să fie parțial discreditată datorită faptului că unii jucători titulari nu au corespuns, pe cînd alții, îndoielnici după acest turneu, s-au comportat bine la început de sezon competițional.

Dacă avem în vedere valoarea intrinsecă a selecționabililor, a contribuției lor recente în echipa națională, a acumulărilor făcute de acești jucători, a mobilizării lor de obicei mai eficace în echipa națională, decît la cluburi, ajungem la părerea că **soluția prezentării formulei de echipă națională rezultată din turneul din Brazilia este o soluție logică.** Să vedem, deci, la lucru pe aceia care, în prima perioadă de pregătire din acest an, s-au impus în echipa națională și au dat cunoscuta formulă considerată fructul cel mai de preț al turneului, cu **minții Dumitru** și **Neagu titulari,** cu Dinu trecut stoper ! S-ar putea ca indisponibilitățile lui Hălmăgeanu și Lucescu să producă modificări și să vedem doi noi jucători în echipa națională, oricum, structura de echipă rămîne **braziliană** pentru acest meci cu R.F.G.

Ca întotdeauna, **nu vom putea ignora rezultatul** într-o întîlnire internațională, dar mai ales iubitorii fotbalului **nu vor admite orice fel de comportare** chiar într-un meci amical, de verificare. Iată de ce fotbaliștii care vor face parte din echipa României în întîlnirea cu R.F.G., în virtutea principiului care decurge din formula de națională din Brazilia, au datoria să joace la **reala lor valoare.** Nu numai **Dan** a arătat că este incomodat de avatarurile unui lung turneu, ci și **Dobrin** și **Dumitrache** care, cu toate că au fost prezenți în echipă, **au rămas datori** echipei naționale și urmează să-și achite această datorie. Mai mult decît atît, este necesar ca ei să arate că în viitor nu vor mai rămîne datori.

Întîlnirea cu echipa R.F.G., devine, deci, o **piatră de încercare** pentru „formula Brazilia" și este de așteptat ca în cazul unei slabe comportări la Stuttgart, formula pentru meciul cu Franța de la 28 aprilie și Iugoslavia, la 7 mai, să se restructureze **pe baza recomandărilor făcute de campionat** și de capacitatea de rezistență, de efort, de combativitate care pot fi apreciate de pe marginea terenurilor, din tribune, dar și de măsurători de specialitate.

De fapt, la Guadalajara, dacă este vorba ca echipa noastră națională să realizeze surprize, pentru că **teoretic** la fiecare din cele trei jocuri are o șansă în minus, aceste surprize le poate face, chiar mai bine, cu jucători mai puțin artiști ai mingii, însă **decișI să lupte în jocul de fotbal pînă la capătul puterilor.**

Este ceea ce ar trebui să înțeleagă **toți cei 11 selecționabili** pentru Guadalajara care vor juca la Stuttgart și, în primul rînd, cei mai răsfățați dintre ei.

RADIOGRAFIA ETAPEI A 19-A

POLITEHNICA-DINAMO Bacău 1-0 (0-0)

A MARCAT : Moldoveanu (min. 49).

STADIONUL „23 August", teren foarte bun, timp excelent, spectatori aproximativ 10 000.

POLITEHNICA : Constantinescu 9 — Gavrilă 7, Ianul 8, Alecu 8, Romilă 8 — Andrioaie 6 (min. 46 : Simionaș); Contardo 7 — Goleac 6 (min. 46 : Marica 7) Moldoveanu 7, Cuperman 6, Simionaș 9 (min. 46 : Goleac).

DINAMO : Ghiță 7 — Kiss 6, Nedelcu 8, Velicu 8, Comănescu 7 — Vătafu 7, Duțan 9 — Pană 5 (min. 62 : Sănăuceanu 6), Dembrovschi 6, D. Ene 6, Băluță 6.

ARBITRU : Gh. Limona (București), nota 9.

OBSESIA GOLULUI

In min. 49 Moldoveanu, aflat într-o situație favorabilă în careul băcăoan, greșește, hilar aproape, o execuție tehnică simplă, care are însă darul să-l dezechilibreze pe Ghiță — înșelat de intențiile nerealizate ale atacantului advers — facilitînd astfel acestuia, în secvența imediat următoare de joc, înscrierea unui punct pe care jucătorii ca și spectatorii ieșeni îl așteptau cu sufletul la gură. Descătușați pentru moment de obsesia chinuitoare a golului, gazdele s-au năpustit pur și simplu în minutele următoare asupra oaspeților, obligîndu-i pe aceștia, să facă față cu greu — și nu lipsiți de șansă — unei suite de atacuri purtate timp de aproape un sfert de oră cu mare rapiditate, dar lipsite de luciditatea necesară concretizării lor. Apoi, jocul s-a mai echilibrat și a revenit la aspectul general din prima repriză, caracterizat printr-o luptă de uzură în cadrul căreia duelurile dintre atacanți și apărători au dat cîștig de cauză celor din urmă. In final, întîlnirea a oferit cîteva momente de tensiune și emoție, în special pentru echipa studenților ieșeni, care s-au pus singuri în situația de a-și apăra, pe teren propriu, o victorie pe cît de prețioasă, pe atît de meritată. (M. I.)

La tineret—rezerve : 2—5 (2—3)

AU MARCAT : Pruteanu (3), Mioc și Hrițcu, respectiv Alloaie și Incze IV.

POLITEHNICA : R. Iordache (Cizic) — Iliescu, Grigore (Haciaruc), Moldovan, Sofian — Alloaie, Antoni — Incze IV, M. Iordache, Dănilă, Duțu.

DINAMO : Fugaciu — Bogdan, Blejușcă, Tănăsache, Naumcef — Hrițcu, Cernat — Pruteanu, Neumayer, Mioc, Gal.

ARBITRU : M. Rotaru (Iași).

STEAGUL ROȘU-RAPID 0-1 (0-0)

A MARCAT : Neagu (min. 59).

STADIONUL Tineretului, timp însorit dar rece, teren alunecos, spectatori aproximativ 17 000.

STEAGUL ROȘU : Adamache (fără notă, nesolicitat) — Ivăncescu 7, Jenei 7, Olteanu 7, Rusu 7 — Pescaru 7, Cadar 5 (min. 65 Drăgoi 5) — Necula 6, Florescu 7, Balint 6, Györfi 5.

RAPID : Răducanu 9 — Pop 8, Lupescu 8, Dan 8, Greavu 8 — Angelescu 7, Dumitru 8 — Petreanu 6, Mazurachis 6, Neagu 8, Codreanu 8.

ARBITRU : Em. Vlaiculescu (Ploiești), nota 7.

DACA STEGARII AR FI AVUT UN REALIZATOR...

Din primul minut, brașovenii se instalează în terenul rapidiștilor. Györfi, Necula, Balint, Florescu, ajutați de Pescaru și de fundașii de margine, care au urcat mereu în atac, caută să străpungă apărarea oaspeților. O linie de șoc (Dumitru — Angelescu — Codreanu) închide însă căile de acces spre poarta lui Răducanu. Jocul se îndîrjește. Stegarii forțează deschiderea scorului, dar... totul le este potrivnic. Florescu șutează peste poarta goală (min. 19), Răducanu se remarcă în numeroase situații critice. Rapidiștii tatonează timid pe contraatac. La reluare (min. 52), Pescaru trimite periculos pe lîngă poartă. In ciuda dominării brașovene, în atac se simte lipsa jucătorului, inspirat, de gol, lucid. Și cînd nimeni nu se aștepta, Pop degajează un balon la Neagu. Ivăncescu nu este suficient de decis la deposedare și rapidistul „îi fură" mingea, intră în suprafața de pedeapsă și o expediază fulgerător sub bară, uluindu-l pe Adamache, care tot timpul a „șomat". Rapid temporizează jocul prin pase la mijlocul terenului, creîndu-și o nouă ocazie de gol prin Petreanu (min. 80). In final, Drăgoi este pe punctul de a egala, dar Greavu acordă corner. Apoi Pescaru pune punct ratărilor echipei sale, șutînd peste poarta goală ! (S. T.)

La tineret—rezerve : 2—0 (0—0)

AU MARCAT : Orovitz și Golan.

STEAGUL ROȘU : Drăgănoiu — Sica, Gîlmean, Cojocaru, Petrică — Golan, Nica — Iordache, Iambor, Orovitz, Turdean.

RAPID : Gavrilă — Ionescu, Cojocaru, Mușat (eliminat), Prisăcăreanu — M. Stelian, Mărdărescu (eliminat), — Strat II, Iordan, Apostol, Ioniță.

ARBITRU : Miron Roman (Brașov)

F.C. ARGEȘ-„U" CLUJ 3-1 (1-1)

AU MARCAT : Barbu (min. 7), Dobrin (min. 24), Radu (min. 49) și Roșu (min. 89).

STADIONUL „1 MAI", teren bun, timp frumos, spectatori aproximativ 15 000.

F. C. ARGEȘ : Niculescu 7 — Pigulea 8 (min. 24 : Prepurgel 8), Barbu 8, Vlad 8, Ivan II 9 — Olteanu 8, Ștefănescu 9 — Roșu 6, Radu 6, Dobrin 9, Jercan 7.

„U" : Moldovan 7 — Crețu 7, Pexa 8, Solomon 7, Cimpeanu 7 — Neșu 7, Anca 7 — Mustețea 7, (min. 62 : Munteanu 5), Barbu 7, Adam 7, Bungău 6 (min. 54 : Oprea 6).

ARBITRU : Gr. Birsan (Galați), nota 5.

DECIZIA, DUPĂ PAUZA !

După ce în min. 4 Ivan II a șutat fulgerător, mingea trecînd razant peste bară, la un contraatac clujean în min. 7 fundașul Barbu pierde nepermis mingea la marginea careului în favoarea atacantului Barbu și galeria piteșteană amuțește. Urmează o centrare boltită, cu efect, și mingea cade ușor în plasă sub privirile neatente ale portarului Niculescu. Acest gol a descumpănit oarecum „11"-le piteștean și jocul a devenit destul de echilibrat. Oaspeții — apărîndu-se organizat, contraatacînd periculos prin Adam și Barbu — au reușit să mențină acest minim avantaj pînă în min. 24 cînd Dobrin a inițiat o acțiune de toată frumusețea și tot el a încheiat-o cu un șut imparabil din voleu, expediat de la marginea careului. Pînă atunci Radu (min. 9,15 și 32) a irosit trei mari ocazii. In finalul reprizei, Adam (min. 44) a ratat și el. La reluare „dispecerul" Ștefănescu (min. 49) l-a deschis în adîncime pe Radu care din f-o poziție clară de ofsaid — nesemnalizată de tușierul V. Liga — înscrie sec din interiorul careului. O nouă greșeală de arbitraj se petrece în min. 57 cînd Olteanu îl „coșește" pe Mustețea în careu, dar jocul continuă. Spre sfîrșit, fazele, abundă la ambele porți. Roșu înscrie cu capul în min. 89 al treilea gol. (GH. N.)

La tineret—rezerve : 3—0 (1—0)

AU MARCAT : Ion Marin (2) și Tudor Marin.

F. C. ARGEȘ : Ariciu — Anghelina, Marcel, Ciolan (Racheru), Din — D. Ștefan, Cîrstea — I. Marin, Rădulescu (Gh. Marin), T. Marin, Turcan (Dobrin II).

„U" : Ștefan — Sîrbu, Mihăilă, Fanea, Codreanu — Sudi, Nichiti (Furnea) — Pripici (Marcu), Lică, Iordache, Coman.

ARBITRU : Gh. Popa (Pitești).

PETROLUL-FARUL 2-0 (2-0)

AU MARCAT : Tănase (min. 6 — autogol) și Juhasz (min. 12).

STADIONUL Petrolul, teren bun, timp rece, noros, spectatori aproximativ 12 000.

PETROLUL : M. Ionescu 8 — Gruber 7, Bădin 4 (pentru durități), Florea 7, Mocanu 9 — Juhasz 8, Cringașu 7 — Dincuță 7, Grozea 7, Cotigă 7, Moraru 5 (min. 55 : Sfirlogea 6).

FARUL : Ștefănescu 9 — Antonescu 6, Mareș 7, Koszka 6 (min. 46 : Constantinescu 7), Pleșa 7 — Tănase 6 (min. 37 : Stoica 7), D. Popescu 7 — S. Avram 6, Sasu 8, Tufan 7, Kallo 6.

ARBITRU : Iosif Ritter (Timișoara), nota 8.

VICTORIE ASIGURATĂ ÎN PRIMUL SFERT DE ORĂ

Jocul a fost decis de raportul de forțe din prima repriză, cînd Petrolul a dominat și a reușit să-și creeze multe ocazii de gol, datorită și faptului că apărarea oaspeților s-a clătinat deseori în această parte a meciului. In plus, autogolul lui Tănase din min. 6 (cap... imparabil, la o lovitură de colț !) a contat mult în balanța psihologică a meciului, ca și marea ratare a lui Tufan din minutul următor. In min. 12, Juhasz a înscris printr-un șut puternic din voleu, la o centrare a lui Dincuță. Pînă la sfîrșitul reprizei, notăm două mari ratări ale lui Moraru (min. 27 și 42) cînd Ștefănescu a intervenit inspirat.

După pauză, Petrolul are alte două bune situații de gol. (Cotigă min. 54 — șut peste bară din 12 metri și Dincuță min. 67 scăpat singur, dar blocat de portar). Spre sfîrșitul meciului, Farul joacă mai legat, mai ofensiv și ratează prin Sasu (min. 68), o mare ocazie de a reduce scorul. In această perioadă, partida a fost egală, ca urmare a îmbunătățirii intervenite în jocul tuturor compartimentelor echipei constănțene. Privind în ansamblul ei desfășurarea întîlnirii, victoria Petrolului la acest scor e meritată (R. U.)

La tineret—rezerve : 3—1 (1—0)

AU MARCAT : Spiridon, Diceanu și Tilvescu (autogol), respectiv Ologu.

PETROLUL : Vișan — Tudor, Spiridon, Grecu, Berîndei — Cozarek, Alexiu — Ciucu, Stănescu (Coman), Niculescu (Pantilie), Diceanu.

FARUL : Stancu (Popa) — Zotescu, Tilvescu, Botea, Bobe — Kallo II, Dobrică — Galani, Biliboacă. Vanea, Ologu.

ARBITRU : Em. Păunescu (Ploiești).

STEAUA — DINAMO București 1-0 (1-0)

A MARCAT : Tătaru II (min. 8).

STADIONUL „23 August", teren excelent, timp friguros, spectatori peste 40 000.

STEAUA : Suciu 8 — Cristache 7, Sătmăreanu 8, Ciugarin 7, Vigu 8 — Negrea 7, Voinea 9 — Pantea 8, Tătaru 9, Ștefănescu 6 (min. 73 : Dumitriu III 6), Creiniceanu 6.

DINAMO : Andrei 5 — Cheran 7, Nunweiller IV 6, Dinu 8, Deleanu 5 — Ghergheli 8, Nunweiller VI 7 — Pircălab 6 (min. 63 : Both 6), D. Popescu 6, Dumitrache 7, Sălceanu 6.

ARBITRU : Andrei Rădulescu (București), nota 8.

UNDE-S UNSPREZECE...

Dacă mai era nevoie ca axioma fotbalistică — glăsuind că în 99% din cazuri, jocul colectiv decide soarta unei partide — să fie demonstrată, apoi meciul Steaua — Dinamo a dovedit-o din nou. Chiar din primele minute s-a văzut că în vreme ce compartimentele steliștilor sînt mult mai omogene, mai echilibrate, în cealaltă tabără, inegalitățile, „golurile" se arată. Mai ales linia de fundași dinamovistă avea un start greu, ezitant, și foarte activii înaintași de la Steaua profitau de situație. Minutul 8 avea să și aducă singurul gol al întîlnirii, realizat de Tătaru II printr-o excelentă execuție a unei lovituri libere (de la aproximativ 20 m), obținută de o incisivă cursă a lui Ștefănescu și acordată după inexactitatea portarului Andrei, care a plonjat în afara careului de 16 m. Deși Dinamo a reacționat, echipa care realizează acțiuni mai simple, mai periculoase, mai lucide este tot Steaua (min. 12 și 17). Aspectul jocului, și mai pronunțat, în a doua repriză, va arăta pe Dinamo dominînd, dar steril, fără forța acțiunilor colective ; rezolvările de unul singur, chiar cu o mare dăruire în joc, s-a văzut, n-au putut rezolva nimic în fața unei formații cu mai puține individualități strălucite, dar mult mai sudată și moral și, mai ales, tactic. (EF. I.)

La tineret—rezerve : 0—0

STEAUA : Purcaru — Rotaru, Deheleanu, Mirăuță, Sameș — Gligore, Stoica — Covaci, Țepeluș, Culda, Vlad.

DINAMO : Cavai — Petrică, Crăciunescu, Stoenescu, P. Nicolae — Moldovan, D. Mocanu — Sandu, Frățilă, P. Gheorghe, I. Nicolae.

ARBITRU : C. Costică (București).

C.F.R. Cluj-CRIȘUL 0-0

STADIONUL Municipal, teren bun, vreme friguroasă, spectatori 9 000.

C.F.R. : Mărculescu 7 — Soos 6 — Costea 6, Dragomir 5, Cojocaru 6, Roman 6 — Stîncel 5 (min. 46 : M. Popescu 6), Tegean 6 — Soo 6, O. Ionescu 7, Petrescu 8.

CRIȘUL : Catona 8 — Sărac 7, E. Naghi 7, Bulc 8, Popovici 6 — Dărăban 7 (min. 81 : Casai), N. Alexandru 5 (min. 46 : Ceaușu 7), Sătmăreanu II 6 — Cefan 7, Cociș 6, Kun II 6.

ARBITRU : Gh. Popovici (București), nota 9.

SPECTACOL SACRIFICAT

Importanța rezultatului acestei partide disputată între două echipe amenințate de retrogradare, i-a copleșit pe jucători, i-a inhibat, le-a anulat posibilități fotbalistice (gîndire tactică, tehnicitate) etalate totuși, în alte ocazii. Ofensiva gazdelor a fost mai pregnantă, dar ele n-au găsit nici o clipă rezolvări fericite pentru a combate valabil jocul distructiv al adversarului. Supuși unui presing necruțător, permanent și pe tot terenul, ceferiștii au căutat drumul spre poarta lui Catona pe traiectoria înaltă a mingilor centrate în careu ; neindicat, căci apărătorii Crișului, mai înalți, au dominat autoritar spațiul aerian. Ocaziile mai clare ale clujenilor s-au consumat în min. 32 (lovitură cu capul a lui Ionescu, dar Catona prinde) și 46 (M. Popescu, a tras din apropiere, dar fără decizie). In repriza a doua, fundașii C.F.R.-ului, avansați nepermis spre linia de centru și mai neinspirați ca oricînd, facilitează incursiuni adverse. Trei dintre ele au însemnat tot atîtea prilejuri de gol, dar șuturile lui Cociș (min. 62 și 76) și Dărăban (min. 77) au suferit, deopotrivă, de imprecizie și anemie. (I. C.)

La tineret—rezerve : 2—0 (1—0)

AU MARCAT : Deceanu și V. Alexandru.

C.F.R. : Nagel — Crecan, Băltan, Barna, Manu — Gavrilă, V. Alexandru — Mihali, Mihai, Damian, P. Popa (Deceanu).

CRIȘUL : Bologan — Cocoș, I. Nicolae, Lucaci (Tőrők), Catona II — Tomeș, Torjoc (Bone) — Bocșa, Ursovici, Birta, Ungur.

ARBITRU : E. Călbăjos (Cluj).

„U" Craiova-A.S. ARMATA 2-1 (1-0)

AU MARCAT : Bălan (min. 82 și 78), Caniaro (min. 88).

STADIONUL Central, teren bun, timp însorit dar rece, aproximativ 15 000 spectatori.

„U" : Papuc 5 — Niculescu 8, Deselnicu 6, Bîtlan 7, Velea 7 — Strîmbeanu 8, Ivan 8 — Martinovici 9, Niță 7 (min. 46 : Neagu 7), Oblemenco 6, Bălan 9.

A.S.A. : Bay 8 — Șleam 5, Dondoș 8, Toth 8, Hajnal 8 — Siko 7, Ispir 5 (min. 71 : Dodu 6) — Caniaro 8, Naghi 7, Ciutac 6, Nistor 5 (min. 71 : Lucaci 6).

ARBITRU : C. Petrea (București), nota 9.

INCREDIBILE OCAZII RATATE

Oboseala turneului din Iran, partida disputată acum o săptămînă la Constanța, accidentările survenite în serie (Mincă nu a fost încă recuperat) sau lipsa de formă (Oprea) se resimt — firește — în jocul Universității Craiova. Duminică, studenții au condus ostilitățile cea mai mare parte din timp, dar neconvingător, realizînd în compania mureșenilor — care au cedat greu cele două puncte — un spectacol destul de slab, punctat din loc în loc de superocaziile ratate cu rîndul.

După ce și-a... reglat șutul în min. 5, 10, 16 și 19, Bălan n-a mai greșit în min. 22 cînd a reluat în plasă o centrare a lui Martinovici, respinsă în prima fază de apărarea militarilor. In continuare, deși „U" domină, mai periculoase se dovedesc contraatacurile roș-albaștrilor ; Caniaro, dar mai ales Nistor (de cîte două ori fiecare !) greșesc copilărește la mingi-gol. Ceva mai echilibrată teritorial, repriza secundă debutează cu o bună ocazie a lui Oblemenco, la care răspunde Caniaro, pentru ca în final, după alte și alte posibilități de gol rămase nespeculate, Bălan (min. 78) și Caniaro (min. 88) să stabilească scorul final. (M. T.)

La tineret—rezerve : 1—0 (1—0)

A MARCAT : Ad. Popescu.

„U" : Pilcă — Smărăndache, Vișan, Tița, G. Popescu — Boșoteanu, Bălosu — Stanciu (Crăciunescu), Ad. Popescu, Dașcu, Țarălungă.

A.S.A. : Solyom (Nae) — Șomfăleanu, Pop, Szöllosi, Aldea — Siklodi, Macoi — Varadi, Fazakoș, Trăznea (Suciu), Mocanu.

ARBITRU : Fl. Voiculescu (Craiova).

U.T.A.-JIUL 1-0 (0-0)

A MARCAT : Dembrovschi (min. 50).

STADIONUL U.T.A., teren bun, timp rece, vînt, spectatori aproximativ 12 000.

U.T.A. : Gornea 8 — Bîrău 7, Lereter 7, Pojoni 7, Broșovschi 8 — Petescu 6, Axente 7 — Moț 5, Sima 5 (pentru durități), Dembrovschi 7, Fl. Dumitrescu 8.

JIUL : Stan 8 — Talpai 8 (min. 31 : M. Popescu), Georgevici 8 (min. 31 : Talpai), Georgescu 8, M. Popescu 7 (min. 31 : Naidin) — Popa Remus 6, Stoker 5 (min. 15 : Cotormani 6) — Peronescu 6, Ion Constantin 8, Libardi 7, Naidin 7 (min. 31 : Sandu 6).

ARBITRU : V. Pădureanu (București), nota 9.

CIRCUMSTANȚE ATENUANTE PENTRU JIUL

U.T.A. încearcă din start să-și surprindă adversara (în min. 3 Georgevici lămurește o situație critică la poarta echipei sale), mizînd pe o presupusă derută a Jiului în cazul înscrierii unui gol. Dar, golul n-a venit așa cum au dorit arădenii, jucătorii lui Titus Ozon grupîndu-se organizat în apropierea careului lor de unde s-au lansat cu precizie în contraatacuri extrem de periculoase. Așa se face că în timp ce U.T.A. are în această repriză doar o ocazie (min. 15, Sima șutează în bară), Jiul beneficiază de trei ori, dar Peronescu și Ion Constantin ratează. In min. 31, la o ciocnire Georgevici-Dembrovschi, primul părăsește terenul grav accidentat. Cum și Stoker fusese înlocuit tot datorită unui accident, în apărarea Jiului survin modificări serioase. Totuși, petroșenenii rezistă. Pînă în minutul 50 cînd Axente centrează impecabil în careu și Dembrovschi reia, cu capul, imparabil. Acest scor minim se va menține pînă la sfîrșitul partidei cu toate că un al treilea jucător oaspete — Libardi — va fi accidentat (Jiul jucînd practic în 10 oameni), U.T.A. își va crea alte cîteva ocazii clare, iar în min. 85, Peronescu — scăpat singur în careul arădean — ar fi putut egala. (L. D.)

La tineret—rezerve : 0—0

U.T.A. : Bătrîna (Stoica) — Drăucean (Dobai), Kiss, Bodea, Czako — Tusa, Rusu (Hodrea) — Atodiresei, Naghi, Iancu, Doba (Pacaznoi).

JIUL : Tudora — Nemeș, Minarcic, Dobrescu, Costinaș — Nădășan, Tinis — David, Diaconescu, Budai, Mihăilescu.

ARBITRU : Ion Oprița (Arad).

DIVIZIONARELE „A" ÎNTRE DOUĂ ETAPE

CE A FOST...

● ETAPĂ ÎN BENEFICIUL SINGURULUI PERFORMER: LIDERUL ● MEDIA SPECTATORILOR A CRESCUT, CEA A GOLURILOR A SCĂZUT... ● MECIURI ECHILIBRATE, DAR CU... CORIGENȚE TEHNICE

A fost, mai întîi, afluență mai mare de spectatori. Atrași de o etapă realmente echilibrată — confirmată duminică, pe teren, chiar și la Craiova — și îndemnați și de speranța că în asemenea condiții, plus două derbiuri (la Brașov și București), vor avea norocul să asiste la jocurile de o factură superioară duminicilor precedente, spectatorii au populat tribunele stadioanelor poate peste așteptări. Cert este că etapa a XIX-a a înregistrat cea mai mare medie de spectatori din acest sezon : 16.250, față de 10.125, 10.850 și 9.125 consemnate în primele trei etape ale returului.

Ce le-au oferit, în schimb, echipele ?

MECIURILE AU FOST ECHILIBRATE, ceea ce se oglindește și în scorurile strînse cu care s-au încheiat cele opt dispute. Raportul de forțe și-a pus amprenta pe majoritatea întîlnirilor. S-a jucat, mai bine-zis, s-a luptat cu dîrzenie pentru puncte și din această înverșunare n-a cîștigat jocul, fotbalul, nici chiar în cele două derbiuri, de la care se aștepta cel mai mult. De aici și multe neregularități care au dus la fragmentarea jocului. **S-au înregistrat multe faulturi : 37 la Politehnica — Dinamo Bacău, 30 la „U" Craiova — A.S.A., 44 la Dinamo București — Steaua !** În concluzie, o etapă cu jocuri specifice de campionat, de luptă și mare luptă.

CORIGENȚE LA CAPITOLUL SPECTACOL. Cu excepția a două meciuri (Arad și Ploiești), care s-au ridicat la un nivel tehnic mai bun, restul s-au menținut în limitele modestului (București, Brașov, Iași) sau au coborît spre slab neconfirmînd speranțele spectatorilor în privința unei creșteri calitative. **Steaua, F.C. Argeș,** și **„U" Cluj** au oferit perioade de fotbal mai bun, dar au alunecat și ele în nota de luptă, caracteristică acestei etape. Cu greu s-ar putea da notă de trecere și după această etapă, a IV-a a returului ! Cît mai trebuie așteptat ?

INEFICACITATEA... REZISTĂ... Poate și pentru că apărările par mai bine organizate, mai prompte, poate și din cauza supraaglomerării apărărilor, gradul de eficacitate al atacurilor ramîne extrem de scăzut. **Doar 13 goluri în 8 partide,** ceea ce constituie o notă proastă pentru liniile de înaintare, deficitare în acest sezon în materie de concretizare (14 goluri în prima etapă a returului, 17 în a doua și 16 în a treia). **Jiul** și **A.S.A.** au marcat doar cîte un gol în patru etape, **St. roșu** și **Crișul** cîte 2 (ultima în 3 partide), **„U" Craiova** și **C.F.R.** cîte 3 goluri !... Oare antrenorii n-ar putea acorda și măririi puterii de concretizare a atacului aceeași atenție ca și întăririi apărării ?

BILANȚ FAVORABIL RAPIDULUI. Liderul — performerul etapei (a obținut singura victorie în deplasare) — s-a distanțat la 4 puncte de echipele cu 22 de puncte. Rapid este marele beneficiar al etapei. El și-a consolidat poziția, iar **F. C. Argeș** și-a menținut-o pe aceea de secund. Nici o schimbare nu s-a produs în clasament nici pe ultimele 5 locuri. În schimb, între locurile 3—11 s-a înregistrat o mare mișcare : **Dinamo București** a pierdut 3 locuri, **„U" Cluj,** 2, **Jiul, St. roșu** și **Dinamo Bacău** cîte unul ; în schimb, **Steaua** a urcat cu 3 locuri, **U.T.A.** și **Petrolul** cu 2, **„U" Craiova** cu unul. Acest sector însă, va mai fi supus „seismelor" ; doar 3 puncte despart locul 11 de 3 !...

Petre GAȚU

ETAPA VĂZUTĂ DE Neagu RĂDULESCU

RAPID — STEAGUL ROȘU

Răducanu : Nea Tinele, te-am pupat !...

STEAUA — DINAMO

Tătaru : Serviciu prompt.

...CE VA FI ?

● DIN NOU SPERANȚE ● ÎMPREJURĂRI FAVORABILE TOT FEROVIARILOR ● PERSPECTIVELE „SUBSOLULUI" CLASAMENTULUI

CONDIȚII FAVORABILE LIDERULUI. Următoarea etapă, a 20-a, oferă, aprioric vorbind, condiții favorabile liderului care, materializate, i-ar permite o distanțare și mai pronunțată în clasament. Chiar dacă partida sa cu actuala campioană se va disputa pe același teren neutru pe care a întrecut, cu două duminici în urmă, pe F.C. Argeș. Întîlnind și de astă-dată un adversar de valoare — textiliștii arădeni, aflați la a treia victorie consecutivă — Rapid are șanse de cîștig, dispunînd de o apărare fermă, în formă și de un mare speculant al ocaziilor de gol. — Neagu. Să nu uităm de asemenea că giuleștenii vor aborda partida și de pe pozițiile tonifiantei victorii obținută la Brașov. Dar, la capitolul „condiții favorabile liderului" trebuie adăugat și faptul că celelalte urmăritoare periculoase — „U" Craiova și F.C. Argeș — se deplasează în două orașe unde se cîștigă extrem de greu : la Bacău (dinamoviștii vor susține primul lor joc din retur pe propriul teren) și Petroșani.

ȘANSELE SURÎD IEȘENILOR. Dacă în fruntea clasamentului șansele tind să îmbrățișeze tot mai mult o singură echipă, simplificînd, pentru moment, lucrurile, în subsolul lui se încurcă tot mai mult ițele, lupta pentru supraviețuire în prima divizie căpătînd cu fiecare etapă tot mai evidente accente de dramatism. Etapa de duminica viitoare oferă Politehnicii posibilitatea unică de a depăși în clasament, atît pe Crișul Oradea, care se va deplasa la Constanța, cît și pe C.F.R. Cluj, echipă pe care o întîlnește pe teren propriu, în meci direct. Din etapa a 14-a (30 noiembrie) studenții ieșeni n-au mai avut satisfacția părăsirii locurilor retrogradante, cu toate că jocul lor, acasă și în deplasare, stîrnește aprecieri pozitive. Cu toate acestea, acolo, în subsolul clasamentului, nimic nu-i stabil, fiecare etapă conținînd în ea, potențial, surprize de proporții, din rîndurile trio-ului Politehnica — Crișul — C.F.R. urmînd să se desprindă, pe viitor, a doua echipă care va retrograda.

POATE CĂ DUMINICA VIITOARE. La Petroșani, Bacău, Constanța și București șanse de cîștig au gazdele. Mai echilibrate se anunță partidele de la Tg. Mureș și Cluj. De fapt, pe noi, comentatorii tuturor acestor meciuri ne interesează mai puțin cine va învinge sau va pierde, și mai mult jocurile în sine, calitatea fotbalului practicat de cele 16 divizionare A. Pentru că, trebuie să recunoaștem, puține dintre jocurile celor patru etape din retur ne-au oferit satisfacții. Poate că etapa a 20-a, odată cu scurgerea căreia vom păși în ultima treime a campionatului, va fi din acest punct de vedere mai darnică, cu mai multe goluri, cu faze spectaculoase ; într-un cuvînt, cu dispute dîrze dar pasionante, desfășurate în limitele sportivității. Poate că...

Laurențiu DUMITRESCU

CLASAMENTUL LA TINERET — REZERVE

1.	DINAMO Bacău	19	13	1	5	47—21	63,5
2.	Crișul Oradea	18	15	1	2	33—13	62,5
3.	Dinamo București	19	11	1	7	36—17	52
4.	„U" Cluj	19	10	2	7	26—24	45
5.	Steaua București	19	8	5	6	26—24	42
6.	Petrolul Ploiești	19	8	5	6	22—21	40
7.	U.T. Arad	19	6	7	6	29—21	39,5
8.	Farul Constanța	19	7	5	7	25—30	38,5
9.	St. roșu Brașov	19	6	6	7	23—23	35,5
10.	„U" Craiova	18	6	5	7	20—21	33
11.	Jiul Petroșani	19	6	4	9	21—31	32,5
12.	A.S.A. Tg. Mureș	19	5	5	9	23—34	31,5
13.	Politehnica Iași	19	6	2	11	21—33	30,5
14.	C.F.R. Cluj	19	4	6	9	21—33	28,5
15.	F. C. Argeș Pitești	19	5	4	10	16—28	27
16.	Rapid București	19	4	3	12	13—28	21,5

RESTANȚA DE LA CONSTANȚA

Farul — „U" Craiova 4—0 (2—0)

AU MARCAT : Tufan (min. 2), Sorin Avram (min. 15), Tănase (min. 61) și Sasu (min. 80).

Stadion „1 Mai", teren denivelat, timp răcoros, spectatori aproximativ 15 000.

FARUL CONSTANȚA : Ștefănescu 7 — Antonescu 7, Mareș 7, Koska 6, Pleșa 6 — Tănase 9, D. Popescu 6 — Sorin Avram 7, Sasu 8, Tufan 7, Kallo 9.

„U" CRAIOVA : Oprea 4 (min. 20 Papuc 8) — Adrian Popescu 3, Țană 4, Ivan 6, Velea 5 — Strîmbeanu 9, Neagu 4 — Martinovici 5, Nițǎ 8, Oblemenco 5, Bălan 6.

A arbitrat Aurel Bentu (București), nota 8.

La tineret-rezerve : 1—0 (0—0).

Ce părere aveți, tovarășe președinte al C.M.E.F.S. Brașov ?

La partida Steagul roșu — Rapid organizatorii ne-au pus în fața unei ciudățenii pe care n-am întîlnit-o pînă acum pe nici un alt stadion din țară, dar devenită o practică la Brașov. Accesul ziariștilor la acest meci era condiționat, în afara legitimației ELIBERATĂ DE C.N.E.F.S. și de o delegație, eliberată de nu știm ce for oficial și probabil însoțită de o ștampilă și mai oficială. În ce ne privește, a trebuit să ducem multe discuții cu oamenii de ordine care răspundeau enervat și invariabil: *„Așa am primit dispoziție de la organul nostru superior din Brașov".* Ce părere aveți, tovarășe președinte al C.M.E.F.S. Brașov ? Dacă oamenii de ordine ne-au indus în eroare, vă rugăm pe dv. să puneți lucrurile la punct !

CONFIDENȚE... CONFIDENȚE...

● De ce n-a apărut în formația arădeană Domide, unul dintre cei mai buni jucători ai textiliștilor în partida de la Oradea ? A contractat o gripă destul de puternică și antrenorul Dumitrescu n-a vrut să riște. U.T.A. i-a simțit însă lipsa.

● După jocul de la Arad :

— N-am jucat niciodată fundaș central ! — ne spunea Talpai.

— Iată-mă și pe postul de fundaș ! Nu mi-aș fi imaginat așa ceva ! — afirma Naidin.

Adevărul e că ambii au jucat bine.

● Pe adresa echipei C.F.R. Cluj, înaintea meciului cu Crișul Oradea, a sosit o telegramă. Destinatar : Dr. C. Rădulescu, antrenorul echipei. Textul ei suna așa : „Sînt alături de tine și de băieți. Puiu". Semnatarul, nu era altcineva decît celălalt antrenor al echipei, Puiu Hulea, care la ora disputării etapei, se afla în „spionaj fotbalistic", la Iași, urmărind pe Politehnica, viitorul adversar al lui C.F.R. Cluj. Numai că băieții, în meciul lor încărcat de miză s-au comportat slab. Cum s-ar spune... nu prea au fost alături de antrenorii lor.

● *De zece ani, remarcă statisticienii celor două echipe, Farul nu numai că nu cîștigă la Ploiești, dar nu înscrie nici măcar un gol ! De șase ori, scorul a fost 2—0 pentru Petrolul.*

● *Înainte de meciul de la Ploiești, stația de radio-amplificare a adresat repetate apeluri la sportivitate publicului. Pe gazonul din marginea terenului au fost instalate 4 mari panouri care invitau la atitudine sportivă. Se pare că severitatea din ultima vreme a federației i-a pus pe mulți pe gînduri...*

● *În dimineața meciului F.C. Argeș — „U" Cluj, la sediul clubului, Dobrin era supus unui ultim control medical întrucît acuza o întindere musculară. Internaționalul piteștean s-a angajat totuși să joace. În după amiaza aceleiași zile el avea să fie ovaționat de spectatori, atît pentru evoluția foarte bună, cît și pentru splendidul gol înscris, ca în chinogramă. Iar de la stadion pînă în centrul orașului, Dobrin a continuat să primească aplauzele miilor de spectatori care umpleau străzile !*

● Rapid este prima în Divizia A și prima... din coadă la tineret-rezerve; F.C. Argeș Pitești este a doua la A și a doua... din coadă în clasamentul garniturilor secunde. Consecvență în... contrast...

● În urma unei ciocniri între Georgevici și Dembrovschi, jucătorul Jiului s-a accidentat destul de grav, fiind transportat urgent la un spital din Arad. Ne-am interesat de starea sa, aflînd că a fost lovit la maxilarul inferior, fapt ce-l va face indisponibil o perioadă de timp.

● *Antrenorul Șerban Justin și-a ispășit odată cu consumarea partidei Politehnica — Dinamo Bacău ultima din cele patru etape de suspendare aplicate de F.R.F.*

— De duminica viitoare ies din nou la suprafață — *se exprima în termeni marinărești, conducătorul tehnic al studenților ieșeni, care timp de patru duminici și-a urmărit și îndrumat echipa de la nivelul tunelului de legătură cu terenul de joc.*

● Din nou despre masa presei. La stadionul Tineretului din Brașov, ca și la Ploiești se amînă mutarea acestor locuri undeva mai sus, de unde observațiile cronicarilor să poată fi făcute cît mai aproape de realitățile jocului. Hotărîți-vă, odată, tovarăși administratori a stadioanelor, că prea de multă vreme vă semnalăm această deficiență !

CLASAMENT	Puncte	MECIURI ACASA	MECIURI AFARA	MECIURI TOTAL	GOLURI ACASA	GOLURI AFARA	GOLURI TOTAL	DIFERENȚA
1. RAPID București	26	9 8 1 0	10 3 3 10	19 11 4 4	19—7	8—10	27—17	+ 10
2. F.C. Argeș Pitești	22	9 8 0 1	10 1 4 5	19 9 4 6	26—8	10—16	36—24	+ 12
3. „U" Craiova	22	9 7 2 0	9 1 4 4	18 8 6 4	19—7	6—15	25—22	+ 3
4. U.T. Arad	22	10 8 2 0	9 2 0 7	19 10 2 7	19—6	8—20	27—26	+ 1
5. STEAUA București	21	9 6 1 2	10 3 2 5	19 9 3 7	28—10	13—14	41—24	+ 17
6. DINAMO București	20	10 7 0 3	9 2 2 5	19 9 2 8	24—11	10—15	34—26	+ 8
7. „U" Cluj	20	10 4 5 1	9 2 3 4	19 6 8 5	15—9	11—14	26—23	+ 3
8. ST. ROȘU Brașov	20	10 8 0 2	9 1 2 6	19 9 2 8	22—9	3—18	25—27	— 2
9. PETROLUL Ploiești	19	10 7 3 0	9 0 2 7	19 7 5 7	16—6	4—13	20—19	+ 1
10. JIUL Petroșani	19	9 7 2 0	10 1 1 8	19 8 3 8	13—3	9—22	22—25	— 3
11. DINAMO Bacău	19	9 6 3 0	10 1 2 7	19 7 5 7	19—9	9—23	28—32	— 4
12. FARUL Constanța	18	10 7 1 2	9 1 1 7	19 8 2 9	21—8	4—19	25—27	— 2
13. C.F.R. Cluj	16	9 5 3 1	10 1 1 8	19 6 4 9	9—4	7—23	16—27	— 11
14. CRIȘUL Oradea	15	10 5 1 4	8 1 2 5	18 6 3 9	15—13	8—19	23—32	— 9
15. POLITEHNICA Iași	14	9 6 2 1	10 0 0 10	19 6 2 11	15—5	6—20	21—25	— 4
16. A.S.A. Tg. Mureș	9	9 3 3 3	10 0 0 10	19 3 3 13	9—5	4—28	13—33	— 20

MARGINALII LA ETAPA A 19-A A DIVIZIEI „A"

„PRIM-SOLIŞTII" ŞI DIMENSIONEA ROLU

Nu vrem să negăm adevărul că istoria fotbalului a fost scrisă de marii jucători, de oamenii din arene care au depăşit mediocritatea. Dar nimeni, absolut nimeni dintre fotbaliştii care au rămas şi vor rămîne în marele grup al celebrităţilor, n-a reuşit să parcurgă calea grea, plină de riscuri şi de dificultăţi, fără ECHIPELE LOR. Cercetaţi orice biografie, pătrundeţi în vieţile aşilor balonului de ieri şi de astăzi. Fie că o formaţie mică cu o atmosferă mare, creînd o oază de căldură, de admiraţie şi de încurajare pentru supratalentul din sînul ei i-a catapultat spre înălţimile performanţei. Fie că — apărut printr-un act de curaj sau printr-o inspiraţie fericită a unui antrenor într-o formaţie celebră — tînărul înzestrat şi talentat a intrat şi în reflectorul consacrării.

Cercetaţi, mai departe, povestea fiecăreia dintre team-urile care au dat mîna cu gloria, echipe naţionale sau echipe de club. Veţi vedea că — fără excepţie — în aceste formaţii cutare sau cutare jucător a rămas pentru totdeauna celebru pentru ROLUL său, îndeplinit cu măiestrie, cu perseverenţă, rodnic şi mereu ÎN FOLOSUL ECHIPEI. Uruguayanul **Andrade**, de care îşi leagă reprezentativa celestă tot ce are mai orgolios, n-a încălcat o dată disciplina de echipă; **Andreolo** n-a riscat nimic şi niciodată în folosul său, spre riscul echipei; **Corso** şi **Suarez** — mari exemple de deplină realizare fotbalistică — aşteptau, la centimetru, în faţa propriului careu, mingile ce trebuiau să vină de la **Picchi** sau de la Facchetti, şedeau acolo unde INTERESUL ECHIPEI LOR O CEREA. Uitaţi-vă la acest **Zagallo**, care trăieşte satisfacţia de a fi doborît recordul tinereţii printre selecţionerii **„Mundialului 70"**: timp de peste nouă ani n-a încetat să „care" mingi, în reprezentativa **Braziliei**, să fie şi extremă şi mijlocaş, aşa cum i-o cerea echipa lui şi sistemul adoptat, fericit, de ea, sistem din care şi **Zagallo** s-a înfruptat prin victorii supreme la C. M.

Personalitatea jucătorului a crescut sau a dispărut prin şi în echipă; după cum echipa s-a adăpat şi se va adăpa în setea ei de performanţe, de victorii, tocmai de la efectele binefăcătoare — nedepăşind minima disciplină tactică, interesele şi situaţiile de moment sau permanente — ale manifestării personalităţii jucătorului (imaginaţie, spirit de iniţiativă, curaj, calm şi luciditate). Unde începe şi unde se termină această limită a manifestării personalităţii n-o poate demarca „geometric" nimeni. O fixează întrecerea, reuşitele sau nereuşitele, însăşi compromiterea sau marele succes al carierei acestor fotbalişti de prim plan.

Etapa de duminică a Diviziei A încercăm s-o prezentăm, mai jos, prin această prismă — de primordială importanţă după opinia noastră — a prezenţei, mai mult sau mai puţin binefăcătoare a fotbaliştilor consacraţi, prim-soliştii ai echipelor.

O TÎRZIE (DAR BINEVENI

Personalitatea piteşteanului **Ştefănescu**, inteligenţa lui în joc reflectată de alegerea celei mai bune situaţii de a transmite pasa, activitatea laborioasă, fără menajamente, pe întreaga suprafaţă de teren, ca şi spiritul de anticipare sînt calităţi care-l pot numi pe drept cuvînt un mijlocaş de clasă.

„Dacă l-aş avea pe Ştefănescu, acum la noi la Politehnica, nu m-ar mai durea capul. Pe ceilalţi zece jucători aş putea să-i găsesc fără probleme. Cu el în formaţie poţi forma într-adevăr o echipă cu care să înfrunţi orice adversar. E greu să-i găseşti un înlocuitor. El a inse pentru „Poli" oxigenul. Acestea cuvintele antrenorului **Şerban J** care, de cîte ori are ocazia, îşi nifestă regretul legat de plecare **Ştefănescu** la **Piteşti.**

Complexul de împrejurări cre suspendarea antrenorului **C. T** care nu-l prea are la suflet (ba ceptat, ba nu în formaţie), a ca în meciul cu **„U" Cluj** să fi tularizat de antrenorul **Leonte novschi.** Şi nu exagerăm cu dacă afirmăm că **Ştefănescu** a cel mai bun din 22. Remarca neşte în primul rînd de la fa

ŞI UN PARADO

Iată şi un meci, cel de la Ploieşti, care — sub aspectul temei pe care o tratăm — ne-a oferit un paradox: jucătorul cu cea mai pregnantă manifestare a personalităţii sale în joc a fost, la echipa oaspe (şi învinsă...), un atacant (SASU) iar la echipa gazdă (şi învingătoare!) un... apărător (MOCANU)!

Jocul bun al lui Sasu s-a făcut simţit mai ales în repriza secundă cînd — pe fondul unei nete reveniri a echipei sale, după degringo lada din primele 45 de minute constănţeanul a tras după el în angrenajul Farului. Sasu a m mult (şi cu folos!) fiind activ la mijlocul terenului, unde a „pressing" şi a deposedat, cît acţiunile ofenstve. De departe mai bun atacant al Farului acest joc, Sasu s-a ridicat deas randamentului lui Tufan şi a Kallo, ameninţînd poarta adver prin acţiuni frontale (la una ele a ajuns în excelentă poziţi gol) şi laterale, de preferinţă

REPETIŢII PENTRU GUADALAJARA?

Valentin Stănescu învins de fosta sa echipă pe teren propriu! Neagu, **acelaşi Neagu** care în împrejurări ştiute la vremea lor, fără să vrea, l-a trimis în surghiun pe Tinel i-a dat duminică, din nou, lovitura de graţie în min. 59! (În tur, i-a mai dat una).

Nimeni nu şi-ar fi închipuit aşa ceva. Se spune că antrenorul braşovean şi-a mustruluit după meci actualii elevi: **„De două ori aţi jucat împotriva mea. O dată cînd vă eram adversar şi m-aţi oprit din drumul către titlu, jucînd ca nişte draci şi astăzi cînd prea puţin v-am recunoscut! Unde este personalitatea voastră?"**.

Plecînd de la acest reproş şi judecînd obiectiv desfăşurarea partidei de la Braşov, feroviarii s-au detaşat în faţa stegarilor tocmai prin acel „atù" pe care **Valentin Stănescu** îl subliniase la cabine. Fiecare jucător a fost prezent în joc cu acea personalitate care a cîntărit greu în balanţa victoriei. Fără să diminuăm cu nimic din meritele unui **Lupescu, Dan, Greavu, Dumitru, Codreanu** sau ale altuia, **Rapidul** a avut duminică două piese grele, doi solişti virtuoşi, subordonaţi intereselor colective ale echipei: **Răducanu şi Neagu.**

L-am văzut pe **Răducanu** planînd pe spaţiul porţii, întinzînd o mînă salvatoare pentru a înlătura golul care a plutit în aer, boxînd cu precizie baloane ce-i periclitau spaţiul porţii. Nici o urmă de crispare, mişcări lejere şi calculate care erau de natură să enerveze pe orice atacant. În momente de iritare a coechipierilor săi, (au fost şi din acestea), „Uriaşul" cu un gest, cu o singură vorbă i-a liniştit ca şi cum le-ar fi administrat nişte calmante. Privindu-l în poartă, ne gîndeam aiurea, la **Guadalajara**. Dacă ar fi şi acolo aşa...

Cît priveşte pe **Neagu**, el a confirmat calităţile de „puncheur". Ca şi în meciul cu **F.C. Argeş**, şi la **Braşov** o singură dată i s-a ivit ocazia să şuteze la poartă decis, fără drept de apel. O fentă scurtă pe lîngă **Ivăncescu**, un sprint de cîţiva metri, o privire cu efect paralizator spre **Adamache** şi... gol. Indiscutabil, rapidistul, începe să strecoare spaimă în portari, avertizîndu-i, se pare, că nu va glumi niciodată, nici atunci cînd în cele 90 de minute de joc va fi o singură dată faţă-n faţă cu ei. L-am întrebat pe Neagu după joc:

— Şi dacă ai fi ratat?

— Nu cred că puteam pierde o aşa ocazie. Am fost atît de precis şi calm...

Precizie şi calm, Două atribute care, la urma urmei, dau ele însele prestanţa şi personalitatea fiecărui purtător al tricoului cu nr. 9, 1, 5 ş.a.m.d.

BUCUREŞTI. Voinea pune pieptul înaintea unei mingi reluată cu capul de Dinu şi are mare grijă să nu comită hent FOTO: Pavel TINJALA

DISTRIBUŢII ŞI... DISTRIBUŢII

Probabil că vom continua să scriem între ghilimele, atunci cînd vrem să-i numim pe antrenori, cuvîntul „regizor". Nu ştim cîtă vreme, pentru că sensul figurat al noţiunii devine perimat. Un director tehnic de echipă, de echipă de prima divizie, preia tot mai mult veritabilele atribute, obligaţii, plus riscuri indiscutabil mult mai mari, ale dirijorilor de oşti de pe frontul Thaliei. Meciul de-acum a ajuns să fie jucat cu zile înainte, în minţile, pe însemnările, în forţa de anticipare a antrenorului. Între două formaţii de forţe sensibil egale decide — şi de cîte ori! — o „distribuţie" mai fericită, o soluţie mai ingenioasă. Apoi vine intrarea în rol. Aici e inspiraţia de-o zecime de secundă sau truda de un meci în treg. Aici vorbeşte valoarea, forţa fiecărui jucător, de a înţelege unde începe şi unde se termină rolul său

Meciul Steaua — Dinamo a re prezentat un vast prilej de obser vaţii la acest capitol. O veritabilă pleiadă de prim-solişti se aliniau de o parte şi de alta. Cu totul, o echipă naţională, cu rezerve. Cum aveau să-şi joace rolurile, în dis tribuţii diferite aceşti jucători cu recunoscută personalitate? De maniere diferite, cu rezultate diferite

Echipa antrenată de Ştefan Covaci *simţea că are un minus de celebritate; poate şi de aici tendinţa — mărturisită de abilul ei condu cător tehnic după meci — de a juca* „disciplinat, economic şi, mai ales, fără nici o licenţă tactică". *Idei generale de joc: o premeditată şi neîncetată stringere a frontului central al apărării; mingi lungi, pentru iuţii şi tinerii jucători din primul front al înaintării. Replici speciale.* Nunweiller VI *marcat pe terenul întreg de* Voinea, Dumitrache *păzit cu străşnicie de* Sătmăreanu

Jucătorii de certă valoare de la Steaua, Sătmăreanu, Voinea, Tătaru II, *s-au subordonat obligaţiilor — poate mai puţin spectaculoase, sigur mai puţin măgulitoare pentru ei — dar utile echipei. Ei în special şi nici unul dintre ceilalţi, n-au căzut pradă tentaţiei unui dribling în plus, n-au crezut că sînt scutiţi de efortul de a munci la fel de mult ca şi colegii cu biografii sportive mai puţin bogate. Dincolo, la Dinamo Bucureşti, nu se poate spune că n-a existat o mare risipă de energie, de efort. Nimeni nu-i poate acuza pe internaţionalii consacraţi care sînt* Dinu, Ghergheli, Dumitrache, Radu Nunweiller *că au precupeţit forţele Nu. Dar modul cum a fost interpretat rolul n-a vădit luciditatea şi calmul şi altruismul de vizavi. Din această diferenţă de inflexiuni, „distribuţia" de la* Steaua *s-a văzut în rolul de meritată învingătoare.*

E drept, însă, că în reuşita unui spectacol, în forţa de a se dărui şi a reuşi a actorilor contează foarte mult şi cele ce se petrec în culise.

ARAD. Emoţii pentru Stan. Atacanţii de la U.T.A. sînt iar la poarta lui FOTO: Marcel CANCIU

DE LA CONSTANTINESCU LA SIMIONAŞ

Returul derbiului moldovenesc, disputat la **Iaşi**, a prilejuit apariţia în cadrul unei partide de tradiţie, dar şi cu o deosebită miză, a unui număr apreciabil de jucători a căror valoare a constituit de altfel, în ultimul timp, şi obiectul selecţionării lor în loturile reprezentative. Motiv întemeiat pentru miile de spectatori prezenţi în tribunele stadionului din **Dealul Copoului** să aştepte cu legitim interes, comportări la nivelul unor **„cărţi de vizită"** ce se impuneau onorate. Şi, dacă în pofida unor speranţe înşelate în bună măsură de evoluţia şterasă a unor „nume" ca **Ghiţă** — dominat de complexe dobîndite în jocurile internaţionale — **Dembrovschi**, neinspirat şi supărător de irascibil, **D. Ene** şi **Pană** — prezenţe anodine la periferia efortului colectiv — sau **Cuperman** şi **Moldoveanu** — un cuplu cu pretenţii de hegemon, care tinde să submineze forţa propriului atac — iubitorii fotbalului din fosta capitală a **Moldovei** au avut totuşi unele motive de satisfacţie; acestea se datoresc fără îndoială — în afara rezultatului victorios obţinut de echipa gazdă — şi comportării a doi dintre jucătorii săi de bază.

Primul, o cunoştinţă mai veche, portarul **Constantinescu**, şi astăzi acelaşi sportiv de valoare, impresionant prin sobrietate, siguranţă, calm şi luciditatea cu care-şi dirijează coechipierii de pe poziţia ultimului apărător. Cel de-al doilea, tînărul mijlocaş-atacant **Simionaş**, un element cu reale calităţi fotbalistice şi posesorul unui joc prin excelenţă cerebral.

BĂLAN ŞI CAN

Bălan — 20 de ani; **Caniar** 19 ani. La vîrsta lor mulţi, fo mulţi fotbalişti sînt prezenţi în pele de tineret, îşi fac adică u cia pentru debutul în prima fo ţie. Dar cum valoarea nu aşte numărul anilor, iată-i pe cei d prima divizie a ţării (la o vîrstă alţii doar se gîndesc la aşa ceva care — lucru foarte important — îngroaşă numărul fotbaliştilor de zină ci, aşa ca duminică, în m de la **Craiova**, constituie piese bază ale echipelor lor, impunînd în faţa coechipierilor şi a publi prin personalitate.

Întîmplător, pe lîngă tinereţe, şi alte puncte comune. Nu nu că au debutat în Divizia A în laşi campionat (1967—1968) şi au cat pînă acum cîte 28 de partide care, dar ambii au viteză excel (de altfel, **Bălan** a fost chiar gător pe suta de metri), sînt şi buni (dovada: duminică au în golurile pentru **Universitatea Cr va** şi **A.S.A Tg. Mureş**) şi, ceea este la fel de important, sînt lenţi. Au adică acea îndeminar manevrarea balonului care le a un plus de ascendenţă faţă de ce care se întrec. Un singur lucr deosebeşte: în timp ce la **Ca** talentul său a irumpt deodată, multuos, uimindu-i pe tehnic **Bălan** a învăţat fotbalul în or ore de muncă asiduă, cu aju

Observaţii consemnate de: Ion CUPEN, Laurenţiu DUMITRESCU, Eftimie IONESCU, Mihai IONESCU, Gheorghe NERTEA, Stelian TRANDAFIRESCU, Mircea TUDORAN şi Radu URZICEANU.

RILOR LOR

Ă) APARIȚIE

el a reușit să tragă întreaga echipă după el punînd în mișcare angrenajul celor 11 piese, fiind catalizatorul tuturor acțiunilor. Dispecerul **Ștefănescu** a centralizat și apoi a coordonat jocul argeșenilor, făcînd risipă de energie, aducînd un aport substanțial la victoria lor. Alternînd pasa scurtă cu cea lungă, cu dese schimbări a direcției de atac, în funcție de zonele mai puțin aglomerate ale clujenilor, a știut să-și exploateze perfect propriii coechipieri prin mingi utile adresate lui **Dobrin, Jercan** sau **Radu.**

stînga, dîndu-i lui Gruber mai multe emoții decît adversarul său direct, Kallo, destul de anonim duminică. Posedă, la ora actuală, o bună pregătire fizică, terminînd această întrecere de uzură cu însemnate rezerve de resurse.

De cealaltă parte s-a impus dinamicul Mocanu care a jucat ca-n epoca primelor sale afirmări. El l-a anihilat pe Sorin Avram, a intervenit în ajutorul coechipierilor din apărare și a urcat cu hotărîre în atac, încercînd poarta.

PLOIEȘTI. Decu Cringașu (în plină săritură) și Bădin (stînga), doi apărători ploiești în plin atac la poarta Farului
FOTO : Ion POPESCU

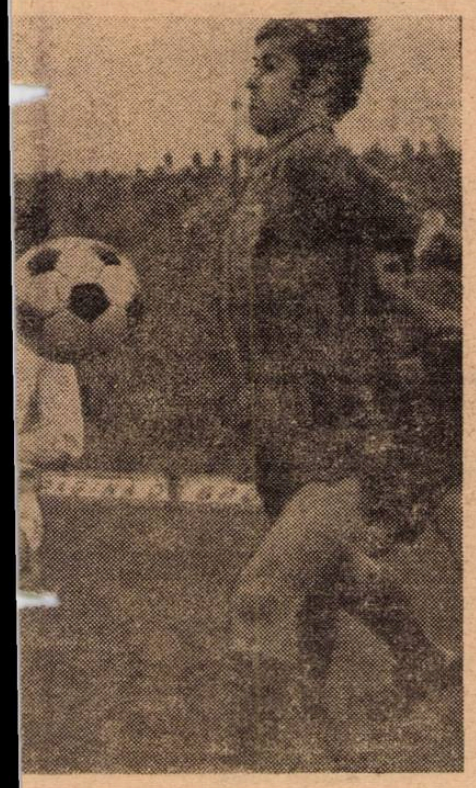

LIBARDI A RELUAT BAGHETA

În partida de la Arad, Sima *a reușit o performanță destul de rar întîlnită pe parcursul unui singur meci, scoțînd din întrecere doi jucători ai* Jiului: *pe* Stoker *în prima repriză (înlocuit cu un alt jucător) și pe* Libardi *în repriza secundă (rămas în teren, nemaiputînd fi schimbat). Accidentarea lui* Stoker *nu l-a alarmat pe* Titus Ozon. *Dar a venit minutul 31, cînd și* Georgevici *a trebuit să părăsească terenul. Antrenorul* Jiului *s-a văzut nevoit să apeleze la o soluție, ultima pe care o mai avea la dispoziție, trecîndu-l pe* Talpai *fundaș central, iar pe extremă* Naidin *— fundaș lateral stînga. Cum* U.T.A. *forța în acea perioadă deschiderea scorului, ne întrebam dacă apărarea* Jiului *va rezista mult timp într-o astfel de alcătuire inedită.*

Se întreba și Titus Ozon. *Ieșirea din joc a lui* Georgevici *părea că va provoca derută în rîndurile minerilor. N-a fost așa. Pentru că un jucător —* Petre Libardi *— a intervenit cu promptitudine, preluînd bagheta lucidității, dirijîndu-și cu mult calm și prețepere coechipierii, organizînd pur și simplu jocul echipei sale. Hotărît lucru,* Libardi *nu se află în formă, pregătirea sa fizică fiind deficitară. La* Arad, *însă marea sa contribuție în joc a fost tocmai aceea că, asumîndu-și rolul de conducător al echipei l-a îndeplinit în mod exemplar. Chiar și după ce a fost accidentat. Schiopătînd pe teren, acuzînd dureri insuportabile, a continuat să-și încurajeze coechipierii chiar și după gol. Și dacă* Jiul *a reușit să mențină echilibrul partidei pînă la sfîrșit, faptul se datorează atît efortului depus de* Peronescu, Remus Popa, I. Constantin *etc., dar în special jucătorului cu tricoul nr. 10.*

RO SE LANSEAZĂ

antrenorilor pe care i-a avut. Și nu numai **Coidum** sau **Frinculescu** au asudat în jurul lui, ci și **Gh. Nuțescu,** cel dinaintea lor. Cu toții au întrevăzut în acel băiat înalt și subțire pe fotbalistul format de astăzi. Talentul — latent — al lui **Bălan** se pare că de-abia acum și-a dat „frîu liber". De aceea, poate, cineva spunea duminică după meciul de la **Craiova,** că partida cu **A.S.A.** a constituit **„actul de naștere"** al fotbalistului **Bălan.**

De acord cu el. Pentru că **Bălan** împreună cu **Caniaro,** au fost cei care au dat culoare meciului, au știut ce să facă atunci cînd au avut balonul la picior.

PERSONALITĂȚI DE CIRCUMSTANȚĂ

C.F.R. Cluj și **Crișul Oradea** sînt două formații încă nematurizate. Căutările febrile pentru realizarea unei formule de echipă s-au accentuat în recenta perioadă de întrerupere a campionatului. Fără personalități veritabile în formație însăși jocul lor colectiv suferă de lipsa acestui atribut. La ora aceasta în sînul acestor două echipe care au renunțat la serviciile unui **Al. Vasile, Tomeș,** sau **Harșani —** pot apare, de la etapă la etapă, personalități de circumstanță. Miza mare a jocului lor de duminică, tensiunea care a îmbrăcat partida, a anulat din calitățile jucătorilor (chiar bătrînul **Soos,** cotat bine pînă la acest meci, a greșit grav de cîteva ori). Au existat totuși și realizări personale mai pregnante. Ne gîndim la înaintașul clujean **Petrescu,** care prin fantezie și tehnică bună, a reușit în cîteva rînduri să „spargă" apărarea supranumerică a oaspeților. **Pasa sa** cu călcîiul la **Ionescu** (singura soluție în fața unui zid de fundași deciși la acroșaj) a însemnat o rază de lumină într-un meci în general anost și o ocazie de gol veritabilă. La **Crișul,** portarul **Catona,** sigur și curajos, a inspirat încredere unei apărări solicitate.

CRAIOVA. Un singur craiovean (Strîmbeanu) și cinci mureșeni (Ciutac, Bay, Dondos, Toth, Sika), expresie fidelă a apărării strînse făcute de A.S.A.
FOTO : V. POPOVICI

ECHIPA NAȚIONALĂ A SĂPTĂMÎNII

În poartă, îl preferăm din nou pe **Răducanu,** care duminică și-ar fi putut confrunta calitățile cu rivalul său de ultimă oră, **Adamache.** La 100 de metri unul în fața celuilalt, antiteza nu s-a putut totuși realiza, pentru că neîntrebuințat deloc, brașoveanul nu s-a putut exprima în nici un fel (golul primit nu se putea practic apăra). **Sătmăreanu** a jucat pe alt post, dar cel puțin cu succesul ce l-ar fi înregistrat și cu nr. 2 pe tricou. **Lupescu** și **Dan,** foarte buni și contra Steagului roșu, nici

	RĂDUCANU		
SĂTMĂREANU	LUPESCU	DAN	MOCANU
	GHERGHELI	DUMITRU	
CANIARO	NEAGU	DOBRIN	FL. DUMITRESCU

unul din ei nu a putut fi „detronat" de **Dinu,** care și-a făcut o reintrare, totuși, promițătoare. Fundaș stînga și de data aceasta, **Mocanu,** poate cel mai în formă și mai constant jucător din lotul care nu de mult a luat parte la turneul din America de Sud. Mijlocașul **Ghergheli** este al 4-lea jucător (împreună cu **Sătmăreanu, Lupescu** și **Mocanu,** iar fenomenul relevă și un motiv în plus de siguranță referitor la compartimentul defensiv), înglobat în toate cele trei formule de echipă națională, relevate de noi pînă acum. În meciul cu Steaua, **Ghergheli** a fost unul din puținii jucători dinamoviști care a lăsat pe gazon forța și priceperea pretinse. Lîngă el, s-a instalat de data aceasta **Dumitru,** impins în „națională", deopotrivă de realizări proprii și de randamentul slab al lui **Nunweiller VI. Caniaro** și **Fl. Dumitrescu,** în continuare pe extreme, pentru că tinerețea și talentul lor au biruit pînă la această oră în duelul cu alți jucători consacrați. **Dobrin,** în revenire de formă, și-a consolidat locul, și lîngă el, **Neagu,** care în ultimele două etape nu a strălucit chiar 180 de minute, dar cu două șuturi a bătut pe terenuri străine, două echipe. Ceea ce ni se pare un argument solid.

CRIZA DE EFICACITATE ÎN FAZA DE DEPRESIUNE ?

Așadar, rezultatele etapei a 19-a se pare că au venit să ne confirme convingerea, potrivit căreia constatările și aprecierile noastre anterioare referitoare la eficacitate — declarată corigentă la începutul acestui sezon competițional — n-au constituit de fel obiectul unei alarme false. **Cele 13 puncte înscrise în ultima duminică de campionat reprezintă, așa după cum însăși confruntarea cifrelor o dovedește, nu numai producția de goluri cea mai scăzută realizată pînă în prezent, ci și predilecția,** aproape declarată, **către jocul închis — consecință indiscutabilă a unor măsuri speciale de organizare a defensivei, la adăpostul cărora se ascunde, nu o dată, tendința din ce în ce mai evidentă pentru folosirea mijloacelor de apărare distructive și antijocul (faulturile, jocul la ofsaid etc.).**

Considerînd — și nu fără temei că chiar în condițiile unei noi orientări tactice — determinată de lupta pentru rezultat, eficacitatea nu poate rămîne în continuare la nivelul de deziderat, ne-am propus ca și în numărul de față să prezentăm cîteva date semnificative pe care tabelul de mai jos le pune la dispoziția jucătorilor și echipelor fruntașe — sperăm noi, nu ca pe un simplu pretext de statistică fotbalistică.

Și acum cîteva concluzii. În primul rînd, **eficacitatea echipelor oaspete — exprimată în numărul loviturilor la poartă, precizie și goluri — reprezintă mai puțin de 50% din valoarea realizărilor formațiilor gazdă.** În al doilea rînd, trebuie remarcat că, deși frecvența șuturilor se menține relativ ridicată (220) **precizia înregistrează o scădere accentuată (43%) față de 51% în primele două etape ca să nu mai vorbim de eficiența lovitu-**

ECHIPELE	LOVITURI EXECUTATE			
	ÎN AFARA PORȚII	PE POARTĂ	GOLURI	TOTAL LOVITURI
„U" CRAIOVA	6	17	2	25
U.T.A.	13	8	1	22
POLITEHNICA	11	8	1	20
PETROLUL	12	6	2	20
F.C. ARGEȘ	8	3	3	14
ST. ROȘU	9	5	0	14
C.F.R.	8	6	0	14
TOTAL ECH. GAZDĂ	67	53	9	129
A.S.A.	3	–	1	4
JIUL	7	6	0	13
DINAMO BAC.	5	3	0	8
FARUL	6	4	0	10
„U" CLUJ	7	3	1	11
RAPID	6	1	1	8
CRIȘUL	5	3	0	8
TOTAL ECH. OASPE	39	20	3	62
STEAUA	10	3	1	14
DINAMO BUC.	9	6	0	15
TOTAL GRAL	125	82	13	220

rilor concretizată prin goluri (mai puțin de 6% !). În sfîrșit, nu poate fi trecută cu vederea productivitatea de care au dat dovadă atacurile unor formații ca Universitatea Craiova, Politehnica, F.C. Argeș sau U.T.A. și nici sterilitatea ofensivă aproape cronică a unor echipe ca A.S.A. sau Crișul, sau oscilațiile aproape inexplicabile de la o etapă la alta (cazul Farului).

Ce va fi în etapele viitoare ?

Mihai IONESCU

JOCURILE ȘI ARBITRII ETAPEI A XX-A

A.S.A. Tg. Mureș — Steaua București, arbitru : **M. Rotaru-Iași** (la tineret-rezerve : Z. Szecsei-Tg. Mureș).

JIUL Petroșani — F.C. ARGEȘ Pitești, arbitru : **A. Rădulescu-București** (Fr. Barna-Petroșani).

RAPID București — U.T. Arad, arbitru : **C. Nițescu-Sibiu** (M. Niță-București).

POLITEHNICA Iași — C.F.R. Cluj, arbitru : **V. Dumitrescu-București** (Radu Ion-Bîrlad).

DINAMO Bacău — „U" Craiova, arbitru : **A. Bentu-București** (Iancu Frăsin-Bacău).

DINAMO București — St. ROȘU Brașov, arbitru : **S. Mureșan-Turda** (Ilie Urdea-București).

FARUL Constanța — CRIȘUL Oradea, arbitru : **O. Comșa-Craiova** (Z. Drăghici-Constanța).

„U" Cluj — PETROLUL Ploiești, arbitru : **N. Petriceanu-București** (A. Pop-Cluj).

DIVIZIA B

KUN I ŞI MINUTUL 87...

C.F.R. Arad — Politehnica Timişoara 0—0

C.F.R. : Vesser — Cotarcă, Bermozer, Kukla, Cociuban — Gligor, Damian (min. 55: Mihoc) — Beşcucă, Gyenge, Vlad, Czako (min. 80 : Kőrosi).

POLITEHNICA : Vidac — Rotaru, Erdely, Kalinin, Maier — Surdan, Grozăvescu, Petrovici — Dima, Kun I, Panici (min. 63: Seceleanu).

A arbitrat satisfăcător **Ion Cîmpeanu** (Cluj).

In etapa a doua a returului, in meciul cu C.S.M. Reşiţa, Politehnica Timişoara, una dintre pretendentele seriei a II-a la promovare in Divizia A, a ratat prin Kun I un penalti şi, deci, victoria pe care ar fi meritat-o. Momentul acesta de... suspens s-a produs cu trei minute înainte de final, la scorul de 1—1! Ca o ironie a soartei, duminică, la Arad, in partida cu C.F.R., aceluiaşi Kun I, şi exact in acelaşi minut 87, i s-a oferit o ocazie rarisimă de a aduce echipei sale victoria : aflat singur in careu, la vreo 7—8 m de poarta goală (Vesser şi doi apărători arădeni erau căzuţi), centrul atacant timişorean a şutat nepermis de imprecis, frustrindu-şi echipa şi de celălalt punct pe care l-ar fi meritat cu prisosinţă. Pentru că Politehnica a fost echipa care a dominat jocul, băieţii lui Toma Jurcă acţionind sobru şi lucid in apărare (Erdely şi Kalinin stăvilind prompt orice tentativă de atac a gazdelor) şi construind prin Surdan acţiuni ofensive simple, nefructificate insă de Kun I, Petrovici, Dima, Seceleanu şi Panici, ultimul fiind cel mai slab jucător al oaspeţilor.

Deoarece au jucat mai legat, cu pase precise şi o ambiţie demnă de remarcat, studenţii ar fi putut să invingă chiar la 2—3 goluri diferenţă. Mai ales că echipa feroviară n-a reuşit nici un moment să iasă din anonimat. A fost totuşi o excepţie : Bermozer, un jucător care a ţinut să se remarce prin faulturi grosolane. Deşi avertizat de arbitru, fundaşul ceferist a continuat să joace dur tot timpul. Se impunea eliminarea sa, cu atit mai mult, cu cit toţi ceilalţi jucători s-au străduit să-şi dispute şansele in limitele sportivităţii.

L. D.

Aşa a marcat Progresul Bucureşti cel de-al doilea gol din partida sa cu Portul Constanţa (2—0). Autor : Matei, pe care-l vedem manifestîndu-şi bucuria.
Foto : C. PUCA

TÎRGOVIŞTENII ÎN URMĂRIREA LIDERULUI

Metalul Tirgovişte — Chimia Suceava 5—1 (3—1)

AU INSCRIS : Tiron (min. 7, 9, 72), Claudiu Sava (min. 76), Mihăilescu (min. 28 — autogol), respectiv Goran (min. 30).

METALUL : Stănescu — Buciumeanu, Ciobanu (min. 46: M. Niţescu), Stanciu, Păun — Buzatu, Mureşan (min. 60: Ailenei) — C. Ionescu, Tiron, Sava, Turcu.

CHIMIA : Petcu — Nedelcu, Ghegiie, Selimeş, Danileţ — Mihăilescu, Brinduş (min. 46: Nicolae) — Teodosiu, Goran, Roşu (min. 46: Catană), Gălăţeanu.

A arbitrat foarte bine **I. Hrisafi** (Bucureşti).

Cu toată ploaia cernută de-a lungul celor 90 de minute, nici unul din înflăcăraţii suporteri ai Metalului, satisfăcuţi de spectacolul ce li se oferea, nu şi-a părăsit locul. Pentru că, Metalul a realizat duminică o partidă mare, obţinind o victorie meritată, categorică, preţioasă pentru cursa de urmărire a liderului, in care s-a lansat. Dornici de afirmare, cu un atac in vervă, tirgovişteni şi-au sufocat adversarii desfăşurind un joc elastic, variat şi eficace, in care Tiron a prezentat un „recital" punctind de trei ori plasa lui Petcu. De notat, de asemenea, şi acţiunile periculoase ale extremelor C. Ionescu şi Turcu ; scoţind din dispozitiv dîrza apărare a Chimiei, ele au creat breşe prin care Tiron şi C. Sava s-au strecurat spre gol.

Au existat in tabăra gazdelor şi puncte vulnerabile, materializate chiar printr-un gol : in min. 30, Ciobanu, in dorinţa de a distra galeria, trimite neatent balonul portarului Stănescu ; Goran, pe fază, intercepteaza şi inscrie spre stupefacţia spectatorilor.

Superioritatea faţă de Chimia Suceava s-a făcut simţită in spiritul de echipă al localnicilor, in ardoarea şi voinţa de luptă care a caracterizat pe fiecare din jucători.

M. AVANU
corespondent

WEICHELT, ÎNGERUL PĂZITOR AL ARĂDENILOR

C.S.M. Sibiu — Vagonul Arad 1—1 (1—1)

AU INSCRIS : Boroş (min. 17) şi Ştefănescu (min. 31).

C.S.M. : Liebhardt — Zaharia, David, Rătscher, Mihai — Laufceac, Flichiş — Creţu (min. 57 : Rotaru), Unguroiu, Ştefănescu, Stoicescu, (min. 74 : Rubint).

VAGONUL : Weichelt — Mihăilescu, Boroş, Mülroth, Lenart — Dvorjak (min. 63 : Mihai), Popescu, Schweillinger — Merteş, Stănoaie, Macovei I.

A arbitrat foarte bine **Octavian Comşa** (Craiova).

Derbiul seriei a doua a diviziei secunde, dintre C.S.M. Sibiu şi Vagonul Arad, a constituit in oraşul de pe Cibin, evenimentul cel mai important al duminicii sportive. De altfel, partida a atras in tribunele stadionului Metalul peste 12.000 spectatori.

Evoluţia de pină acum a echipei sibiene indreptăţea acest interes. Ce s-a intimplat insă pe teren ? Miza jocului şi-a pus amprenta, incă de la inceput, pe valoarea lui tehnică. Dornici de victorie, C.S.M. a luat cu asalt poarta oaspeţilor. In min. 16, insă, lovitură de teatru : Dvorjac trece prin apărarea sibiană şi şutează pe spaţiul porţii lui Liebhardt care, in extremis, respinge in corner. Lovitura de colţ, executată de minusculul Macovei, este reluată in plasă de stoperul BOROŞ. Este 1—0 pentru arădeni. Treziţi după un asemenea duş rece, localnicii îşi amintesc că joacă pe teren propriu şi, după ce din nou iau cu asalt careul oaspeţilor, in min. 31, la o lovitură liberă de la aproximativ 18 m., executată de Laufceac in zid, ŞTEFĂNESCU şutează necruţător şi egalează. Golul a dat aripi echipei sibiene care pune stăpinire pe joc. Oaspeţii sint insă de netrecut (in frunte cu portarul Weichelt) pentru că atacanţii C.S.M.-ului joacă mai mult cu mingi inalte. Şi arădenii pleacă acasă cu un punct cit roata... vagonului, iar sibienii pierd primul punct pe teren propriu in această ediţie a Diviziei B, ceea ce face să se inăspreasca lupta pentru titlu.

ILIE IONESCU
corespondent

SERIA I — REZULTATE • CLASAMENTE • ETAPA VIITOARE — **SERIA A II-a**

Metalul Tirgovişte — Chimia Suceava 5—1 (3—1), Flacăra Moreni — Gloria Bîrlad 1—0 (0—0), Sportul studenţesc Bucureşti — Ceahlăul P. Neamţ 3—1 (0—0). Progresul Brăila — Politehnica Galaţi 4—0 (2—0), Oţelul Galaţi — Dunărea Giurgiu 4—1 (1—0), Metrom Braşov — Metalul Bucureşti 0—0, Progresul Bucureşti — Portul Constanţa 2—0 (1—0), Ştiinţa Bacău — Poiana Cimpina 1—0 (1—0).

1.	PROGRESUL BUCUREŞTI	18	11	4	3	32—8 26
2.	METALUL Tirgovişte	18	9	4	5	32—24 22
3.	FLACARA Moreni	18	9	3	6	29—23 21
4.	METALUL Bucureşti	18	8	4	6	29—21 20
5.	POLITEHNICA Galaţi	18	8	3	7	20—24 19
6.	DUNĂREA Giurgiu	18	8	3	7	22—30 19
7.	PORTUL Constanţa	18	9	0	9	30—26 18
8.	OTELUL Galaţi	18	7	4	7	23—25 18
9.	PROGRESUL Brăila	18	7	3	8	27—23 17
10.	METROM Braşov	18	6	5	7	18—21 17
11.	CHIMIA Suceava	18	8	1	9	18—22 17
12.	POIANA Cimpina	18	6	4	8	22—28 16
13.	SPORTUL STUDENŢESC Bucureşti	18	5	5	8	26—31 15
14.	CEAHLAUL Piatra Neamţ	18	7	1	10	20—28 15
15.	ŞTIINŢA Bacău	18	6	2	10	17—23 14
16.	GLORIA Bîrlad	18	4	6	8	28—36 14

ETAPA VIITOARE : Ceahlăul P. Neamţ — Ştiinţa Bacău (2—0), Metalul Bucureşti — Sportul studenţesc Bucureşti (4—4), Poiana Cimpina — Flacăra Moreni (0—3), Gloria Bîrlad — Metrom Braşov (2—2), Progresul Brăila — Metalul Tirgovişte (2—3), Dunărea Giurgiu — Politehnica Galaţi (1—2), Oţelul Galaţi — Progresul Bucureşti (0—3, Oţelul fiind suspendată), Portul Constanţa — Chimia Suceava (0—2)

C.S.M. Sibiu — Vagonul Arad 1—1 (1—1), C.F.R. Arad — Politehnica Timişoara 0—0, Olimpia Satu Mare — Minerul Anina 3—2 (1—0), Electroputere Craiova — Chimia Rm. Vilcea 1—1 (0—1), C.F.R. Timişoara — Olimpia Oradea 4—1 (3—1), C.S.M. Reşiţa — Metalul Tr. Severin 0—0, Metalurgistul Cugir — Metalul Hunedoara 1—0 (1—0), Minerul Baia Mare — Gaz metan Mediaş 2—1 (1—1).

1.	C.S.M. SIBIU	18	9	5	4	20—15 23
2.	C.F.R. Timişoara	18	9	4	5	26—14 22
3.	VAGONUL Arad	18	9	4	5	22—15 22
4.	MINERUL Baia Mare	18	9	3	6	17—10 21
5.	C.S.M. Reşiţa	18	7	6	5	22—14 20
6.	OLIPMIA Satu Mare	18	10	0	8	26—25 20
7.	POLITEHNICA Timişoara	18	8	3	7	35—23 19
8.	OLIMPIA Oradea	18	7	4	7	27—26 18
9.	METALURGISTUL Cugir	18	8	2	8	17—18 18
10.	ELECTROPUTERE Craiova	18	7	4	7	17—23 18
11.	MINERUL Anina	18	8	1	9	31—27 17
12.	C.F.R. Arad	18	7	3	8	25—24 17
13.	METALUL Hunedoara	18	5	4	9	16—23 14
14.	GAZ METAN Mediaş	18	7	0	11	17—28 14
15.	METALUL Turnu Severin	18	6	1	11	13—32 13
16.	CHIMIA Rimnicu Vilcea	18	5	2	11	16—30 12

ETAPA VIITOARE : Metalul Hunedoara — C.S.M. Reşiţa (0—3), Minerul Anina — C.S.M. Sibiu (0—1), Gaz metan Mediaş — Olimpia Satu Mare (0—2), Chimia Rm. Vilcea — C.F.R. Arad (0—2), Olimpia Oradea — Minerul Baia Mare (0—0), Vagonul Arad — C.F.R. Timişoara (0—1), Metalul Tr. Severin — Electroputere Craiova (0-1), Politehnica Timişoara — Metalurgistul Cugir (1—2).

CAMPO, NEINSPIRAT !

N-am înţeles de ce acasă, pe teren propriu, antrenorul braşovean Campo a aşezat jucătorii in defensivă ! Cu un libero, patru fundaşi şi trei mijlocaşi a vrut să obţină un punct ?! Acasă ?!

Pe Szelymes, care a fost cel mai periculos jucător al Metromului, de meserie extremă, avind pe tricou nr. 9, l-a folosit in teren ca mijlocaş. Campo s-a dovedit neinspirat şi atunci cind a hotărit schimbarea lui Furnică (este adevărat că a ratat mult), cu Dumitru, care s-a prezentat in teren total dezorientat. In felul acesta, Metromul nu putea obţine mai mult de un meci egal.

Intr-un singur fel Campo ne-ar fi putut contrazice şi anume, in cazul cind din numeroasele ocazii create de Szelymes citeva ar fi fost fructificate ! Dar cine să le concretizeze, din moment ce potenţialul ofensiv al echipei era atit de redus, Metromul preocupindu-se mai mult de apărare?

Cum şi Metalul s-a deplasat la Braşov pentru a se apăra şi a obtine in acest fel mult rîvnitul punct, înţelegem de ce tabela de marcaj a rămas tot meciul neschimbată.

S. B.

Metrom Braşov — Metalul Bucureşti 0—0

METROM : Szalad — Sişcă, Petrescu, Dumitru, Rădulescu — Bădiţoiu, Ferencz — Szelymes, Furnică (min. 76 Dumitru), Darie (min. 46 Veres), Nicolae.

METALUL : Petre — Rădulescu, Cojocaru, Nedelcu, Sandu — Dumitru (min. 72 Rădoi), Dobre — Iancu, Georgescu, Roman, Stan.

A arbitrat foarte bine **C. Niţescu** (Sibiu).

DIVIZIA C

1-1 ÎN DERBIUL SERIEI A II-a

Electronica Obor Bucureşti — Metalul Plopeni 1—1 (0—1)

AU INSCRIS : Manolache (min. 31) pentru Metalul şi Ciulea (min. 80) pentru Electronica.

ELECTRONICA OBOR : Szabo — Păunescu, Focşa, Enciu, Enache — Moraru, Deacu — Ştefan, Otărăşanu, Ciulea, Roşu (min. 46: Profir).

METALUL : Şerban — Mitu, Giba, Jinga, Bogaciu — Giurgiuveanu (min. 83 : Urlăţeanu), Cristea — Petre, Dridea II, Vilsan, Manolache.

A arbitrat excelent o brigadă din Tirgovişte, avind la centru pe **Constantin Ghenciulescu**.

Spectatorii prezenţi pe stadionul Obor nu au avut ce regreta pentru că au asistat la un meci de fotbal de o bună factură tehnică, realizat de două echipe care şi-au impărţit pericadele de dominare. Elevii lui Gică Bărbulescu, veniţi la Bucureşti decişi pentru a scoate un punct (nu a lipsit mult ca ei să plece cu două), s-au apărat nesperat de bine lăsind in faţă numai pe Petre, cel mai periculos atacant şi, am putea spune, cel mai bun jucător de pe teren. Oborenii au practicat un joc nervos, cu pase greşite, inghesuind jocul pe centru, dind posibilitate apărării imediate a Metalului să respingă cu uşurinţă. Am notat in prima repriză o ocazie de la 9 m, ratată in min. 13 de Roşu care a tras in portar. In continuare, asistăm la o dominare a Metalului (Manolache ratează o combinaţie frumoasă cu Dridea II — min. 19), iar in min. 31 la primul gol : Dridea II este faultat, lovitura liberă este executată de acelaşi Dridea II in bară, mingea revine la MANOLACHE care in- scrie.

Pină la sfirşitul primei reprize am notat ratările lui Ciulea (min. 37), Petre (min. 39) etc. In repriza a doua, oborenii, elevi ai fostului internaţional Iosif Lengheriu, au luat acţiunile pe cont propriu, egalind in min. 80, prin CIULEA.

OCTAVIAN GUŢU
corespondent

DOAR BUNĂ VOINŢA NU AJUNGE

Tehnofrig Cluj prefigurează in fotbalul nostru imaginea nefericită a acelor echipe de Divizie C, fără personalitate, fără realizări şi fără speranţe legitime. Adincită in straturile de jos ale clasamentului seriei sale (a VI-a), ea dă desigur, etapă de etapă, lupta grea a rămînerii in divizie. Mobilul eforturilor sale este deci, pasiunea şi dorinţa ce i-o închină sint considerabile, dar armele cu care il slujesc sint sărace. Duminică, pe teren propriu, in ciuda bunăvoinţei, Tehnofrig n-a putut trece peste un adversar care a ştiut să-şi organizeze defensiva. Presiunea sa a fost evidentă, s-a ingroşat pe măsură ce se scurgea timpul, dar mingea minuită inabil, transmisă neinspirat celor din faţă de nişte mijlocaşi dezorientaţi, n-a perforat poarta lui Biro, intr-un refuz parcă simbolic, de a răsplăti pe cei fără chemare in jocul de fotbal. Momentul culminant l-a constituit ratarea unei lovituri de 11 m., cind — in min. 65 — Mocan a şutat foarte puternic dar şi foarte inalt, peste bară.

Ion CUPEN

Tehnofrig Cluj — Arieşul Cîmpia Turzii 0—0

TEHNOFRIG : Stănescu — Bogdan, Emerich, Lupu, I. Kocsis — E. Kocsis, Kovacs — Goga, Fărcaş (min. 70 Mureşan), Nicoruţ (min. 60 Balint), Mocan.

ARIEŞUL : Biro — Haiduc, Voroneanu, Baciu, Keresiesz — Safar, M. Mihăşan — A. Mihăşan, Ilea (min. 70 Husar), Manea, Iakab.

A arbitrat foarte bine **M. Bărbulescu** (Oradea).

O PARTIDĂ DÎRZĂ...

Torpedo Zărneşti — Lemnarul Odorhei 3—1 (1—1)

AU MARCAT : Moldoveanu (min. 11, autogol), Keresztes (min. 26), Frincu (min. 80), Benea (min. 81).

TORPEDO : Bălan — Marcu, Dorobanţu, Honciuc, Moldoveanu — Şerban, Benea — Găinar, Olteanu, Leşeanu (min. 46: Frincu), Keresztes.

LEMNARUL : Lucaci — Laczkovics, Sedsy, Ianosy, Beres — Feker, Szel — Halasz, Both, László (min. 88 : Benkö), Iacob.

A arbitrat bine **Constantin Iofciu** (Bucureşti).

Meciul a inceput cu nori de toamnă cu un joc desfăşurat la mijlocul terenului, unde dominau cei doi „Torres" ai odorheienilor. Şi iată că in minutul 10 au inceput să cadă fulgi mari de zăpadă, vestind parcă sosirea unei ierni grele. După un minut a... căzut şi autogolul lui MOLDOVEANU : la o lovitură liberă executată de Ianosy, s-a intercalat intre cei doi fundaşi centrali şi lovind balonul, cu capul, pentru a-l degaja peste poartă, l-a trimis in plasa propriei sale porţi. Dar „fulguiala" şi bilbiiala se terminâ ; apare soarele. Pe acest fond, KERESZTES, extrema stingă a zărnesteniIor, primeşte o pasă peste linia de apărători şi, nestingherit, inscrie. Deci, egalitate.

Deşi mai erau 10 minute pină la sfirşitul partidei, toată lumea credea că meciul se va termina la egalitate. Dar FRINCU primeşte o pasă, demarează irezistibil şi, cu un şut sec, inscrie. Imediat, un contraatac pe stinga, al aceluiaşi Keresztes, este fructificat cu toată opoziţia portarului Lucaci, BENEA trimiţind, cu călciiul, balonul in poarta goală, consemnind victoria Torpedo-ului.

S. BRAŞOVEANU

TEATRELE FOTBALULUI

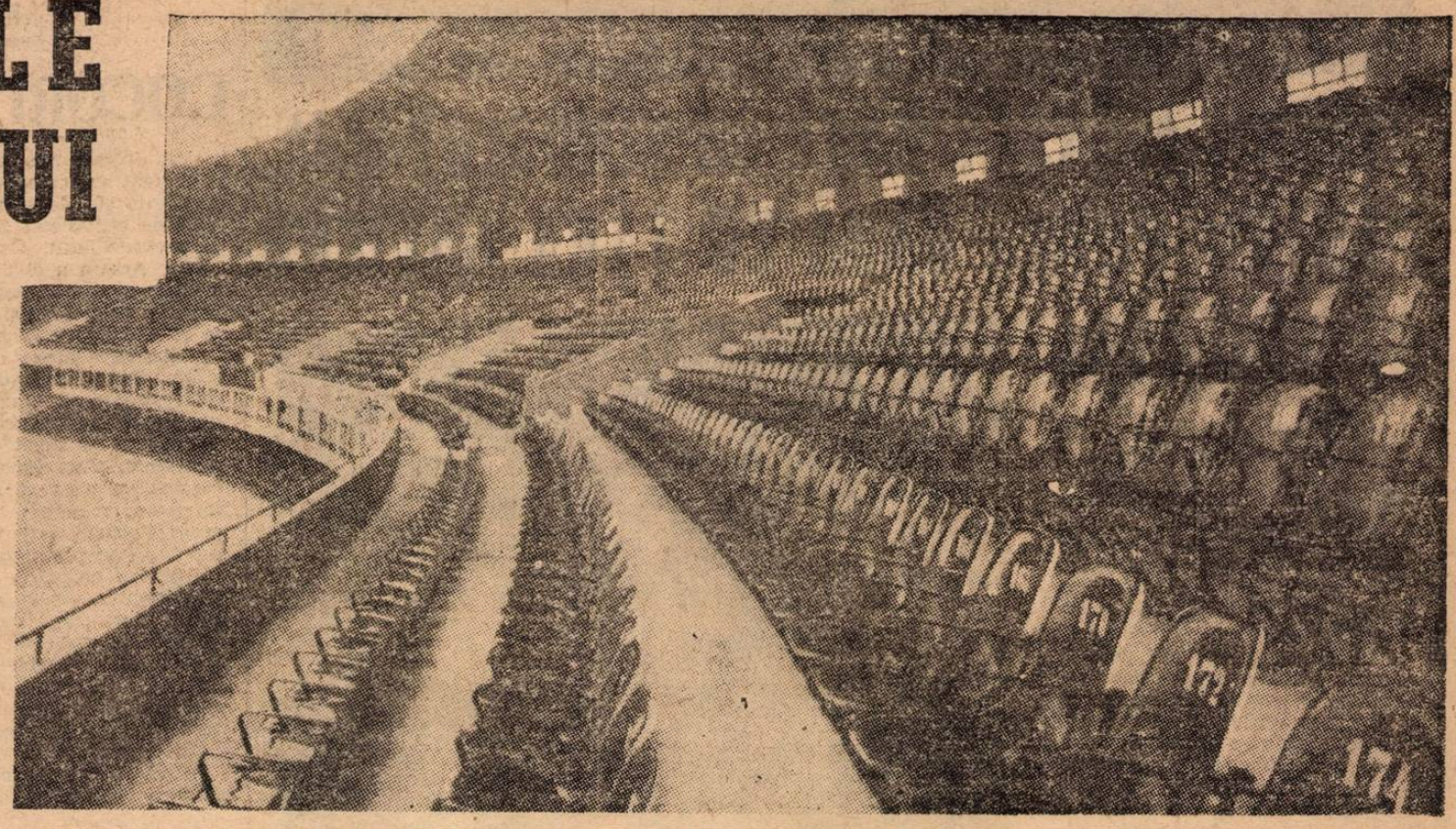

Locurile, pentru majoritatea spectatorilor, au devenit veritabile fotolii de orchestră, așa cum arată acestea pe stadionul BEIRA RIO - GIGANTE din Porto Alegre, un veritabil teatru semi-acoperit, în aer liber.

Dacă ar trebui să acord prioritate fie ambianței excepționale din fotbalul brazilian, fie monumentalelor lui stadioane, ar trebui să stau mult în cumpănă. De fapt aș greși pentru că stadioanele moderne ale Braziliei, gata terminate sau în curs de construcție, nu s-ar realiza fără ambianța pasionantă din jurul fotbalului brazilian, fără dragostea fiecărui brazilian pentru acest sport divinizat la fel ca soarele cald al tropicelor, ca apa albastră, desfătătoare a Oceanului, ca muzica și Carnavalul...

ÎNSEMNĂRI DIN BRAZILIA

O dragoste pasionantă, dar de fel platonică. Brazilianul de rînd bagă mîna în buzunar și sprijină clubul pe care-l iubește și o face cu convingere și mîndrie.

Stadionul Beira-Rio, denumit și Gigante, din Porto Alegro are, de pildă, 30 000 de „nași". *Cine sînt acești „nași"? Toți acei suporteri care, înainte de construcția stadionului* au depus cîte 500 lei *pentru fondul global.* Adică, 15 000 000 lei ca un prim suport pentru construcție *la care s-au adăugat și fonduri mai mari donate de o altă categorie de suporteri mai înstărită care au primit titluri de* „proprietari", *cu locuri rezervate pe viață, apoi colecte și loterii care, pînă în cele din urmă, au dus la o construcție de stadion ultramodern, de 100 000 locuri.*

Știți cîți „socios", *adică* suporteri *are clubul F. C. Internacional din Porto Alegre, proprietar al stadionului Beira-Rio?* 54 000, fiecare suporter cu fișă de înregistrare, cu fotografie, cu legitimație și cu o cotizație la zi, de 20 lei pe lună. *Prin urmare,* acest club încasează de la membrii cotizanți aproximativ 1 000 000 lei pe lună. *Aceștia, ca și „nașii" se bucură de unele reduceri la biletele de intrare, dar satisfacția cea mai mare este aceea de a se ști suporteri ai clubului.*

În comparație cu numărul suporterilor cluburilor noastre, și aportul lor material, în primul rînd cu aceia din București, cele de mai sus par a fi povești, însă cifrele înregistrate la Porto Alegre sînt riguros exacte, la o populație cît jumătate a Bucureștiului. Mai trebuie adăugat faptul că în Porto Alegre mai există și clubul F. C. Gremio cu suporterii lui cît și alte cluburi mai mici. Desigur că, văzînd la fața locului toate aceste date nu putem să nu ne gîndim, de pildă, la clubul Rapid, cu cea mai iubită echipă de fotbal din București, care primește subvenție de la federație, 700 000 lei în anul 1970. Și nu numai la Rapid, dar și la alte cluburi din divizia A, la conducătorii lor care nu inițiază acțiuni de acest gen, care nu string suporterii în jurul lor, care așteaptă subvenții. Și, firește, și la acei suporteri ai cluburilor noastre care cotizează din an în paște...

Și în alte orașe braziliene, ca la Sao Paulo, inițiativele particulare au avut o mare pondere, iar în alte orașe ca la Belo Horizonte, acțiunile combinate ale municipiilor și suporterilor au dus la construcția unor stadioane care sînt veritabile teatre de fotbal, cu confort în tribune și scene cu gazon, ca și covoarele persane din teren, cu iluminație nocturnă, încît terenul pare scăldat în lumina soarelui.

Am avut prilejul să văd patru mari stadioane ale Braziliei, de diferite mărimi, arhitecturi și vîrste. Cel mai „bătrîn" este MARACANA din Rio de Janeiro, *construit cu o capacitate de 150 000 de locuri pe scaune și gradene sau cu 200 000 locuri în picioare. Apoi stadionul* „JOSE MAGALHAES PINTO" din Belo Horizonte, *de 110 000 locuri, dat în folosință acum doi ani, stadionul* BEIRA-RIO din Porto Alegre, *inaugurat exact cu un an în urmă și stadionul* MORUMBI din Sao Paulo, *de 120 000 locuri pe care s-a jucat prima oară în timpul turneului nostru în America de Sud.*

Prima cunoștință de acest gen din Brazilia a fost stadionul din Belo Horizonte. L-am văzut mai întîi din avion, la aterizare. Un uriaș de beton, cu tăieturi moderne în trupul lui, ca niște lame verticale ce acoperă pe jumătate o scenă verde pentru fotbal, totul semănînd cu o operă a unui gigant sculptor fantezist. A doua zi am și fost pe stadion, cu jucătorii și am admirat această podoabă a fotbalului, cu două etaje pentru spectatori și cu o umbrelă de beton împotriva soarelui și a ploii. Din 110 000 de locuri, 30 000 erau veritabile fotolii de teatru, numerotate, comode, fotolii de orchestră.

La Sao Paulo, pe stadionul Morumbi, nu am putut admira finisajul ci numai imensitatea crudă de beton la care cimentul românesc importat și-a adus contribuția, ca de altfel și la stadionul de la Porto Alegre.

Efortul care se depune pentru asemenea construcții l-am constatat la Curitiba, oraș de 600 000 de locuitori, unde lucrările de mărire a capacității stadionului actual de la 60 000 la 120 000 sînt avansate. Deci, pentru cinci locuitori ai orașului un loc pe stadion, *ceea ce pentru Paris, de pildă, ar necesita un stadion de 1 000 000 de locuri.*

La Porto Alegre ne-am întîlnit cu stadionul cel mai modern pe care l-am văzut pînă în prezent, prin arhitectura impunătoare dar îmbietoare și mai cu seamă prin anexele, instalațiile și echipamentul modern al acestui stadion model. De la zveltele reflectoare la gazonul pufos și elastic, de la tabela electronică de marcaj la telexurile direct „via satelit", de la miile de fotolii pe care le vedeți în fotografia din această pagină, la luxul din cabinele de presă, televiziune și birouri, totul întrece în acest stadion ceea ce s-a realizat în Europa, de la Wembley la San Siro. În căzi enorme pentru baie, cu duș pentru masaj și cu șezlonguri în aceste căzi, jucătorii se destind după antrenamente și meciuri în cele mai bune condiții.

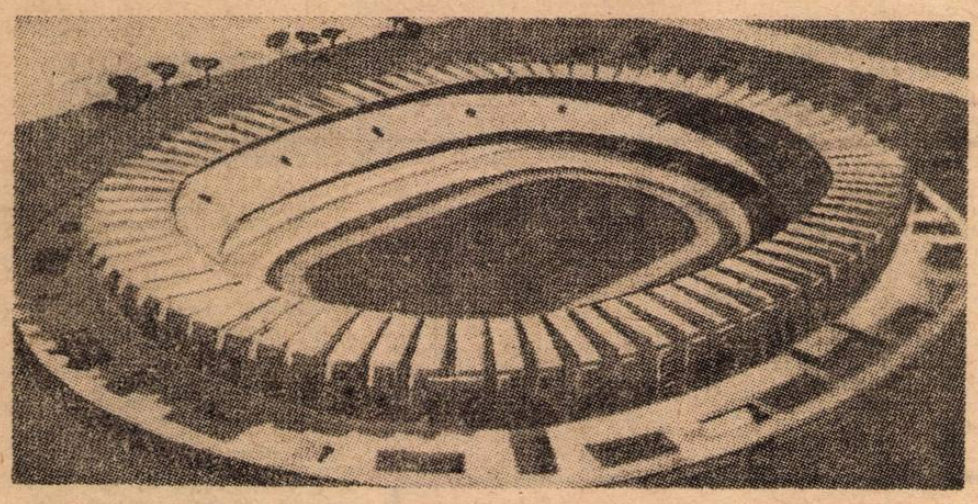

Macheta viitorului stadion PLACIDO CASTELO din Fortaleza-Ceara, care va avea 120 000 de locuri, cu o arhitectură ultramodernă.

Cunoștința cu Maracana ne-a impresionat. Cu o capacitate de patru ori mai mare decît Coliseum din Roma, stadionul care poartă numele ziaristului care l-a inițiat, Mario Filho, *ne-a copleșit prin grandoarea lui. Etajul superior, cu o capacitate de circa 100 000 de locuri pare singur un stadion suspendat, una din minunile sportive ale lumii. Beira Rio din Porto Alegre, cu 20 de ani mai tînăr, rămîne însă prin modernismul lui o soluție, ideală, de stadion, cel puțin pentru moment și viitorul apropiat.*

Programul brazilian de construcție de stadioane este foarte ambițios. Așa cum rezultă din tabelul anexat, în următorii doi ani Brazilia va avea, în afara celor patru stadioane de peste 100 000 de spectatori date în folosință, încă cinci, deci un total de nouă stadioane, ceea ce va egala, dacă nu va și întrece Europa în numărul de stadioane cu peste 100 000 de locuri.

Realizări admirabile în vederea organizării în anul 1972 în Brazilia a „CUPEI DE AUR" care va răsplăti echipa reprezentativă de fotbal a țării care va cîștiga „TURNEUL INDEPENDENȚEI" prilejuit de aniversarea în anul 1972 a 150 de ani de la independența Braziliei. După cum am anunțat la timp, d. JOAO HAVELANGE, președintele Confederației braziliene, *a invitat echipa României la acest turneu.*

★

Apropierea campionatului mondial, pregătirile pentru participare la acest mare eveniment sportiv al anului 1970, preocupările pentru campionatul național, acest barometru al activității jucătorilor, urmărirea pregătirilor altor echipe naționale pentru Mexico '70, toate acestea la un loc ne obligă să le cedăm spațiu și să suspendăm, cel puțin pentru moment, însemnările noastre din interesantul turneu din America de Sud al echipei de fotbal a României, fără îndoială cel mai important turneu efectuat pînă acum de fotbaliștii români peste hotare.

Concluzia concluziilor pentru noi, după cele constatate timp de aproape o lună de ședere în Brazilia este aceea că un număr cît mai mare de iubitori ai fotbalului, de suporteri, cu un profund și substanțial atașament moral și material pentru cluburile favorite și echipa națională, ajută și dezvoltă fotbalul nu numai în vorbe ci și în fapte.

În Brazilia am constatat acest atașament, de la copii pînă la vîrstnici. Am văzut o ambianță impresionantă, care depășește cu mult ceea ce am trăit pe Wembley și pe San Siro. Am simțit cum inima fiecărui brazilian palpită măcar o dată pe minut și pentru fotbal. Le-am cunoscut devotamentul nelimitat pentru acest sport și am intuit la mulți dintre ei sacrificiile de care sînt capabili pentru a plăti biletele de intrare. Dar, mai cu seamă m-a impresionat dorința lor fierbinte de a cîștiga apropiatul campionat mondial.

Mai sînt 62 de zile pînă cînd Brazilia, alături de celelalte 15 țări finaliste vor începe marea bătălie pentru titlu. Brazilia este una dintre favorite. S-ar putea ca Brazilia să devină campioană mondială, s-ar putea să piardă, ca și la Londra, în 1966. S-ar putea să piardă, dar ar fi păcat pentru inegalabila ambianță, eforturile și realizările din domeniul fotbalului care se văd și se simt în imensa Brazilie, la fiecare pas...

Aurel C. NEAGU

STADIOANELE BRAZILIEI

În funcțiune

Maracana (Rio de Janeiro)	150 000
Morumbi (Sao Paulo)	120 000
Magalhaes Pinto (Belo Horizonte)	110 000
Biera Rio (Porto Alegre)	100 000
Pinhaeiro (Parana)	60 000
Pacaembu (Sao Paulo)	75 000
Sergipe	55 000

În construcție

Pinheirao (Parana)	150 000
Castelao (Ceara)	120 000
Para (fără denumire)	120 000
Santa Catarina (fără denumire)	100 000
Fonte Nova (Bahia)	100 000

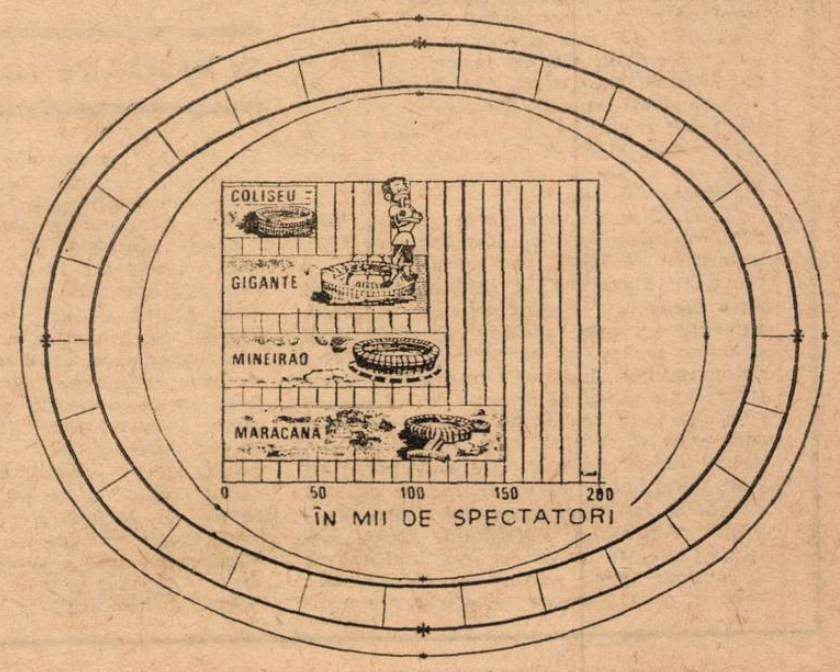

Schită comparativă a trei stadioane din Brazilia (**Maracana**-Rio, **Mineirao**-Belo Horizonte și **Gigante**-Porto Alegre) cu **COLISEUM din Roma,** clădit de romani, cu aproape 2 000 de ani în urmă.

PARTENERII NOŞTRI DIN CAMPIONATUL EUROPEI

PENTRU A ŞASEA OARĂ CU CEHOSLOVACIA, PENTRU PRIMA OARĂ CU ŢARA GALILOR ŞI FINLANDA

Sorţii, mai puţin ingraţi cu noi de data aceasta, ne-au ales ca parteneri în grupa I preliminară a campionatului **Europei** (ediţia a II-a) o veche cunoştinţă — **Cehoslovacia** — cu care probabil vom disputa locul 1, şi alte două echipe cu care nu ne-am mai întîlnit pînă acum **Ţara Galilor** şi **Finlanda.**

Coincidenţa face ca printre adversari să avem pe unul cu care am jucat în prima ediţie a **„Cupei Europei"** (1958/60): **Cehoslovacia** ne-a eliminat atunci cu 2—0 la **Bucureşti** şi 3—0 la **Bratislava.** Sorţii însă, parcă au vrut să se amuze şi mai mult fixîndu-ne pe fotbaliştii lui **Marko** drept adversari în **„Cupa H. Delaunay"**: cu ei ne vom mai întîlni, înainte chiar, la **Guadalajara,** în grupa a III-a din turneul final al campionatului mondial! (Şi nu-i singura glumă de acest gen pe care au făcut-o sorţii: **Italia** şi **Suedia,** parteneri în grupa a II-a din **Mexic,** se vor reîntîlni în campionatul Europei!). Şi dacă mai adăugăm că **Cehoslovacia** ne-a eliminat în optimile campionatului mondial din 1934, la Triest şi că în grupele preliminare din ediţiile 1954 şi 1966 ne-am izbit de aceeaşi echipă...

Imagine din meciul care s-a soldat cu surpriza anului trecut: **Finlanda — Spania 2—0.**

ŢARA FĂRĂ CAMPIONAT

Aceasta este **Ţara Galilor (Wales),** integrată în Regatul unit al Marii Britanii. Într-adevăr, federaţia de specialitate („The Football Association of Wales", cu sediul la Wrexham) — înfiinţată în 1876! — nu organizează un campionat. Marile cluburi profesioniste, cum este **Cardiff City,** de pildă, participă în campionatul uneia din ligile... engleze, iar numeroşi jucători de valoare ridicată sînt membri ai unor cluburi din **Anglia.** În schimb, din anul 1877/78 se organizează cu regularitate Cupa ajunsă astăzi la a 83-a sa ediţie.

Interesant de remarcat că această ţară, cu 1.074 cluburi, 1.500 echipe şi 28.069 jucători legitimaţi (la 2.662.000 de locuitori), are un palmares internaţional care numără nu mai puţin de 283 de jocuri interţări! Echipa naţională a participat cu regularitate, din ediţia 1950, la campionatul mondial, dar o singură dată a reuşit să se califice pentru turneul final: în 1958. La campionatul Europei a participat de două ori: în ediţia 1962/64 (Cupa Europei), cînd a fost eliminată de Ungaria, şi în ediţia 1966/68 (primul campionat), eliminată de asemenea de Anglia şi Scoţia (s-a clasat pe locul 3 în grupă). Fotbalul galez a dat o serie de mari fotbalişti ca **Allchurch, John Charlls,** portarul **Kelsey** (Arsenal), **Ron Davies, Vernon** (Blackburn).

SURPRIZA ANULUI 1969

Fotbalul finlandez se situează, sub raportul valorii, pe ultima treaptă a ierarhiei europene. De aceea, performanţele sînt „flori rare" în palmaresul echipei naţionale. Există, însă, cîteva care merită să fie notate. Prezentă la ultimele 7 ediţii ale campionatului mondial; echipa Finlandei a încurcat cîteva socoteli.

Federaţia („Suomen Palloliitto") a fost înfiinţată în 1907 şi după ultimele date statistice, are înregistrate 600 de cluburi cu 1.735 de echipe, însumînd 25.984 de jucători (la 4.639.000 de locuitori). Campionatul se dispută în perioada 15 aprilie — 15 noiembrie. Ultima campioană este **TPS Turku** (eliminată cu 1—0 şi 4—0 de **BK Copenhaga** din Cupa campionilor), iar deţinătoarea Cupei, **Palloseura Kuopio,** a fost scoasă din Cupa cupelor de **Academica Coimbra** cu 0—0 şi 1—0. Onorabil. În 1969 reprezentativa ţării a susţinut 7 meciuri: 0—4 cu Suedia, 1—5 cu Iugoslavia, 2—0 cu Spania, 3—1 cu Islanda, 2—2 cu Norvegia, 2—5 cu Danemarca şi 0—6 cu Spania.

MEMENTO ARGENTINIAN

COCORI CU SAU FĂRĂ VOIE

A devenit un fapt obişnuit în Argentina ca, odată ce o echipă a cîştigat un campionat — naţional sau metropolitan — directorul ei tehnic să plece, cu voie sau fără voie. Fenomenul acesta se repetă de cîţiva ani cu o regularitate aproape perfectă. Începutul l-a făcut brazilianul *Osvaldo Brandao,* actualmente la *Penarol Montevideo.* Acesta a cîştigat titlul naţional în 1967 cu *Independiente* dar a doua zi după acest succes a fost nevoit să părăsească echipa din pricina unor certuri cu conducerea care de altfel dorea să renunţe la serviciile brazilianului chiar înainte de a se termina campionatul.

Povestea aceasta s-a repetat şi în anul următor, tot cu un brazilian, *Elba Poula de Lima* zis *Tim.* Acesta a cîştigat campionatul metropolitan cu *San Lorenzo de Almagro* dar, la puţin timp după neaşteptatul său succes, s-a despărţit de echipă, în condiţii mai bune — e drept — decît o făcuse înaintea sa *Osvaldo Brandao* cu *Independiente.* Campionatul naţional l-a cîştigat însă *Velez Sarsfield* condus la acest mare triumf de către *Manuel Giudice,* revenit la începerea campionatului din *Peru.* Dar şi *Manuel Giudice* a avut aceeaşi soartă deşi, în afară de conducători, toţi cei din jurul echipei îi recunoşteau meritele.

Marea surpriză a anului trecut a fost cîştigarea campionatului metropolitan (la care iau parte exclusiv echipele din capitala ţării) de către o echipă modestă, pornită la începutul competiţiei fără nici un fel de pretenţii. *Chacarita Juniores.* Sub priceputa conducere tehnică a lui *Federico Pizarro, Chacarita Juniores* a realizat astfel cel mai de seamă succes din întreaga istorie a echipei. Din cauza unor neînţelegeri cu conducerea echipei (ah! eternul duel conducere-antrenor) *Pizarro* n-a apucat să-şi vadă opera desăvîrşită fiind concediat cu două etape înaintea terminării campionatului. Plecînd *Pizarro,* comportarea echipei în campionatul naţional care a urmat celui metropolitan, a fost dintre cele mai modeste. Titlul naţional ,după cum se ştie, a revenit pentru a 18-a oară echipei *Bocca Juniors* condusă de celebrul *Alfredo di Stefano.* Incertitudinea asupra campionatului a planat pînă în ultimele minute ale întîlnirii pe care *Bocca Juniors* a susţinut-o în ultima etapă cu *River Plata* care, în cazul unei victorii în faţa echipei lui *Di Stefano,* devenea campioană naţională. În acest meci oamenii lui *Di Stefano* au condus cu 2—0 apoi au fost egalaţi şi ultimele 30 minute au fost masaţi în propriul careu fără însă a mai putea fi străpunşi. A doua zi, *Di Stefano* şi-a făcut bagajele trecînd oceanul şi revenind în *Spania* (de data aceasta nu în urma vreunui conflict). Zadarnic încearcă acum conducătorii argentinieni să-l facă pe *Di Stefano* să revină. El are anumite interese în *Spania* (de ordin extrasportiv) şi, în plus, are toate şansele să vină la conducerea tehnică a echipei pe care ani de zile a servit-o cu credinţă şi abnegaţie, Real Madrid.

Aşadar, „tradiţia" a fost respectată şi în cazul lui *Di Stefano.* Cine va fi următorul? Cel de-al şaselea? Căci să nu uităm că în decurs de trei ani în *Argentina* s-au desfăşurat şase campionate — trei metropolitane şi tot atîtea naţionale. Şi numai o singură echipă n-a renunţat nici pînă acum la directorul ei tehnic: *Estudiantes la Plata* cîştigătoarea campionatului metropolitan (nu şi a celui naţional), ediţia 1967, la *Osvaldo Zubeldia.*

L. TONCU

DE ICI DE COLO...

ITALIA: gazda turneului final al campionatului european amator

Cu prilejul şedinţelor U.E.F.A. de la Roma s-a stabilit ca turneul final al campionatului Europei pentru amatori să se desfăşoare în mai în Italia, a cărei federaţie s-a oferit să organizeze competiţia. Semifinalele acestei a doua ediţii a campionatului european amator se vor disputa la 1 mai, iar finalele (pentru locurile 1 şi 3) la 3 mai. Trei dintre semifinaliste sînt cunoscute de pe acum: **Spania** (cîştigătoarea grupei a 3-a preliminare) va întîlni **Italia** (învingătoare în grupa a 4-a), iar **Iugoslavia** (cîştigătoarea grupei a 2-a) va primi replica primei clasate în grupa 1, **Olanda** sau **Ţara Galilor.**

UNGARIA: Hoffer a alcătuit un lot reprezentativ nou

Noul director tehnic al reprezentativei maghiare, ziaristul antrenor **Jozsef Hoffer** şi-a început activitatea, alcătuind lotul pentru primul joc al sezonului: cu Iugoslavia, la 12 aprilie la Belgrad. Componenţa lotului a suscitat multe discuţii în cercurile fotbalistice pentru că 11 din cei 19 jucători convocaţi sînt noi, fără experienţă în naţională. Lotul cuprinde pe: **Tamas, Rothermel** şi **Bicskei** — portari; **Vellai, Pancsics, Bankuti, Fejes** — fundaşi; **Dunai III, Halmosi, Vidats, Konrad** — mijlocaşi; **Pusztai, Fazekas, Bene, Dunai II, Mate, Karsai, Somogyi** şi **Becsey** — înaintaşi. Cel mai bătrîn: **Tamas** 31 ani, cel mai tînăr: **Becsey** 20 ani. Şase jucători sînt de la **Ujpest,** cîte doi de la **Vasas, Honved, Videoton** şi **Pecs,** cîte unul de la **Tatabanya, Ferencvaros, Szombathely, M.T.K.** şi **Csepel.**

AUSTRIA: Rapid Viena ajutat de o... bancă

Faimosul club vienez Rapid, fost de 25 de ori campion naţional, are un nou director tehnic în persoana lui **R. Körner.** Dar nu asta este noutatea cea mai importantă în viaţa acestui club. Conducerea Rapidului — faţă de situaţia financiară precară a clubului — a reuşit să încheie un acord cu o instituţie bancară, de credite, în baza căruia în schimbul obligaţiei de a face reclamă acestei instituţii, va primi o subvenţie substanţială, evaluată la aproximativ 100 000 franci elveţieni.

IUGOSLAVIA: fostele glorii în arenă

De fapt, ele vor apărea din nou pe gazon, cu prilejul unei întîlniri **Iugoslavia—Europa,** perfectată pentru data de 1 iunie la Belgrad. **Mitici, Boşkov, Milutinovici, Bobek, Zebec, Vukas, Beara, Antici, Kostici** et Co. se vor reîntîlni (unii dintre ei) cu **Iaşin** (U.R.S.S.), **Novak** (Cehoslovacia), **Ocwirk** (Austria), **Wright** (Anglia), **Kopa** (Franţa), **Di Ştefano** (Argentina), **Kubala** (Spania) care au confirmat participarea la acest joc.

IRAN: a III-a ediţie a Cupei campionilor asiatici

Între 1 şi 10 aprilie se va desfăşura la Teheran a treia ediţie a Cupei campionilor asiatici. Vor participa echipele campioane din **Iran, Ceylon, India, Indonezia, Israel, Liban, Malaesia** şi **Thailanda.** Primele ediţii au fost cîştigate de formaţii din Israel: **Happoel** în 1966 şi **Macabi** în 1968.

H.H.2—UN PROFITOR AL LUI H.H.1?

Mulţi se întreabă dacă Heriberto Herrera *ar fi devenit tot aşa de celebru dacă ar fi avut alt nume; ei susţin că reuşita sa ca antrenor provine mai ales de aici şi de la o comparaţie: celebritatea lui* Helenio Herrera — H. H. 1 —, *care a transmis curiozitatea şi interesul asupra lui H. H. 2 care, în alt mod, ar fi rămas un cvasi-necunoscut, unul din mulţii antrenori care colindă oraşe, ţări, lumea, precum nomazii, de fiecare dată în luptă cu amara problemă a supravieţuirii.*

Dubiul este legitim dar sîntem obligaţi să ţinem seama şi de ipoteze contrarii: probabil că Heriberto Herrera *ar fi avut un drum mai uşor şi mai mult noroc, chiar dacă ar fi purtat alt nume. Gîndiţi-vă că numai pronunţînd numele său, inevitabil îţi vine în minte comparaţia cu antagonistul său de superclasă, faimosul* Don Helenio, *acest simplu reflex constituie totuşi un lest. Un lucru este cert: că a putea cîntări cu exactitate cît îl avantajează şi cît îl dezavantajează similitudinea de nume cu „magul", va rămîne o veşnică discuţie.*

H. H. 2 e un om puţin ciudat. Născut la Guarambaré, *în* Paraguay, *în 1926, a început să joace, dar mereu numai în posturi din apărare, în 1941, şi a continuat cu o inalterată vigoare pînă în 1958 cînd, suferind un grav accident la genunchiul drept, a trebuit să renunţe la activitatea de competiţie. A devenit imediat antrenor fiindcă nu putea să renunţe la activitatea sportivă, avea nevoie de un mod de viaţă care avea să rămînă, cum o mărturiseşte, sensul existenţei sale. Ca antrenor, lucrează dur, nemilos, cu echipe de valoare mediocră, în fotbalul spaniol: Rajo Vallicano, Teneriphe, Valladolid, Elche, impunînd înainte de orice corectitudinea sa de om de sport, scrupuloasa sa dedicare muncii, exemplara sa sobrietate şi onestitate. Cu toate acestea, nimeni nu putea să prevadă că în toamna lui 1963 H. H. 2 va trece la Juventus, la una dintre echipele nu numai dintre cele mai renumite ale lumii, dar şi foarte pretenţioasă în materie de antrenori. Aci a intervenit asemănarea cu un alt nume de pe acum celebru sau, aşa cum le place să spună conducătorilor de la* Juve, *a fost recunoaşterea unui merit?*

Dar în materie profesională, între cei doi există diferenţe substanţiale. Helenio Herrera *a orientat fotbalul italian spre metode totalmente defensive, cu rapide străfulgerări în atac, fondate exclusiv pe calităţile individuale ale jucătorilor de*

Heriberto Herrera

SCRISOARE DIN ITALIA

superclasă. Heriberto *este partizanul nedezmînţit al jocului colectiv, de mişcare permanentă, în sensul că fiecare jucător trebuie să participe la meci cu aceleaşi obligaţii, depunînd acelaşi efort şi că nimeni dintre cei 11 nu are dreptul să păstreze balonul pentru a rezolva individual soluţia de gol. De aici, un regim extrem de intens al antrenamentelor, de aici eliminarea oricăror tendinţe de vedetism plictisit pe care* Heriberto *le pune ca un corolar al activităţii sale. Victimele concepţiilor lui* H. H. 2 *nu sînt de loc personaje obscure.* Omar Sivori, *de pildă, idolul* Juventusului, *care n-a vrut să se supună disciplinei, a plecat urgent la* Napoli. *Rezultatele, de valoare mai mult decît mulţumitoare, l-au ajutat să rămînă din 1963 şi pînă în 1969 în marele club din* Torino.

Şi totuşi a venit şi un divorţ cu „la vecchia Donna", *petrecut la sfîrşitul campionatului trecut; grupul, la început mic, apoi tot mai impozant al celor care reproşau paraguayanului că — totuşi — performantele sînt prea mici faţă de faima jucătorilor, a triumfat. O rapidă hotărîre, după atîtea sacrificii şi atîtea eforturi, şi* Heriberto Herrera *îşi vede distrusă toată munca sa şi se află fără slujbă, fără vreo echipă unde să poată lucra. Părea că destinul său fusese hotărît. Dar iată, cînd se aştepta mai puţin la o veste bună, primeşte un telefon din partea lui* Internazionale. *Reîncepe deci să muncească chiar cu echipa negru-albaştrilor, aceeaşi echipă care reprezentase norocul marelui său antagonist,* H. H. 1. *Incredibil, în ultimul moment, norocul şi-a adus aminte de tăcutul, de modestul şi tenacele H. H. 2.*

Dar este Heriberto Herrera *un antrenor capabil sau pur şi simplu un energic „sergent de fier"? Întrebarea n-a primit încă răspuns şi trebuie să aşteptăm a doua mare etapă a activităţii lui italiene, etapa* Internazionale, *spre a ne pronunţa.*

MILANO, martie 1970

LUIGI ŞCARAMBONE

„BOBOCII" ECHIPEI ANGLIEI

O fotografie semnificativă prin eroii ei. Ea leagă reprezentativa campioană a lumii, din 1966, de echipa-speranță a **Angliei** pentru **Mexic.** „Bobocii" selecționatei, alături de un „veteran" i de la stînga la dreapta, **Osgood, Lee, Hurst** („veteranul") și **Astle.**

MEXICO 70

● Stadionul **Azteca** din **Ciudad de Mexico,** teatrul de desfășurare a jocurilor din grupa I a turneului final, a fost închis după partida **Mexic—Peru** (3—1) pentru a fi supus unor lucrări de finisare în vederea campionatului mondial. Gazonul va fi reparat, iar instalațiile anexe reamenajate.

● **Scheffer,** antrenorul echipei **Israelului,** a folosit din plin săptămînile petrecute la **Addis Abeba,** localitate aleasă pentru pregătiri pentru că este situată la o altitudine similară celei mexicane. În afara jocurilor cu **Etiopia,** jucătorii — împărțiți în două echipe — **au participat la jocuri** între ei.

● În prezent, **„Cupa Jules Rimet"** se află în.. turneu în **Mexic.** După ce a fost expusă mai întîi la **Ciudad de Mexico,** a fost transportată la **Leon** și acum este în drum spre **Toluca.** De aici, își va continua turneul la **Puebla** și **Guadalajara.** Firește că în această călătorie ea este păzită cu strășnicie de grupuri de polițiști.

● **F.I.F.A.** a solicitat federațiilor naționale propuneri în legătură cu formula de disputare a campionatului mondial, propuneri care urmează să fie luate în discuție de comisia de organizare C. M. pentru ediția 1974.

● Lotul englez care se va deplasa în Mexic va cuprinde șase jucători în plus față de numărul maxim permis de F.I.F.A. deoarece în drum spre **Guadalajara** băieții lui **Ramsey** vor susține cîteva meciuri de pregătire la altitudine, în **Columbia** și **Ecuador,** parte dintre ei care eventual ar fi ușor accidentați urmînd a fi scutiți de aceste probe.

● Singurul antrenor care nu-și va conduce echipa de pe banca rezervată antrenorilor este suedezul **Ovar Bergmark.** El consideră că la **Toluca,** locul rezervat lor este mult prea jos și de aceea va sta în tribună de unde cu ajutorul unui aparat de radio-emisie va transmite ordinele sale adjunctului aflat în teren care la rîndul lui, le va comunica jucătorilor.

● Antrenamentele echipei **Bulgariei** se intensifică în mod gradat, zi de zi, după un tabel psiho-fizic întocmit de însuși antrenorul **Ștefan Boșkov** care, după cum se știe, este doctor în medicină.

JUANITO TRANSMITE

● Față de ediția precedentă din **Anglia** reprezentativa **Uniunii Sovietice** a realizat o însemnată scădere a mediei de vîrstă a jucătorilor : de la 28 ani, atunci, la 23 ani în Mexico.

● Excluderea centrului atacant **Toninho** din lotul **Braziliei** a fost primită cu cea mai mare nemulțumire de către opinia publică. Mai mult chiar, interesatul a declarat că totul nu este decît un complot împotriva lui pus la cale de către întreaga conducere a echipei (antrenori, selecționer, medici).

● Membrii reprezentativei **Italiei,** care vor face voiajul în **Mexic** cu un avion special al companiei **„Alitalia",** vor încheia un contract special de asigurare, în afară de cel de care beneficiază în mod curent orice pasager care călătorește cu avionul.

CUVINTE ÎNCRUCIȘATE

LEGĂTURA CU STADIONUL!

ORIZONTAL : 1) Driblat — Bară (pl.) 2) Fratele balonului rotund — „Diplomatul" echipei. 3) Al doilea act al campionatului — Bate mingea. 4) Trage în margine ! — Superioritate cauzată de eliminări. 5) Tripletă în atac ! — Țintă — În poartă !... 6) ...și în tribune ! — Amatori. 7) Acest — În adîncime ! — Arbore. 8) A surprinde — Vulnerabili pe extremă ! 9) Pe aripi — Marchează șirul campionatelor — Se bate cu el pe teren. 10) Consemnează istoria fotbalului — Implicate în faulturi. 11) Înaintaș... — ...pătrunzător. 12) Extreme pe tușă ! — De la o etapă la alta.

VERTICAL : 1) Joacă mingea cu mîna (pl.) — Expresia jocului colectiv. 2) Calmante de joc. 3) La înălțime — Junior. 4) Arbust — Perioada amînărilor de etapă. 5) Experiență competițională — Diminutiv feminin. 6) La tricou ! — În deplasare și totuși acasă — Stopat la centru ! 7) Formă de prezentare a palmaresului (pl.) — Joc de slab nivel tehnic. 8) Un fel de gol — În atac ! — 2—4 în finală ! 9) 46 pe gazon — Rudă... de departe. 10) Pe poziții avansate — Partidă. 11) Consecință a jocului dur — Comparativ pentru o pasă ideală — La apariția „unsprezecelui" ! 12) Poftă de joc — Victoria.

E. DIRADURIAN
Constanța

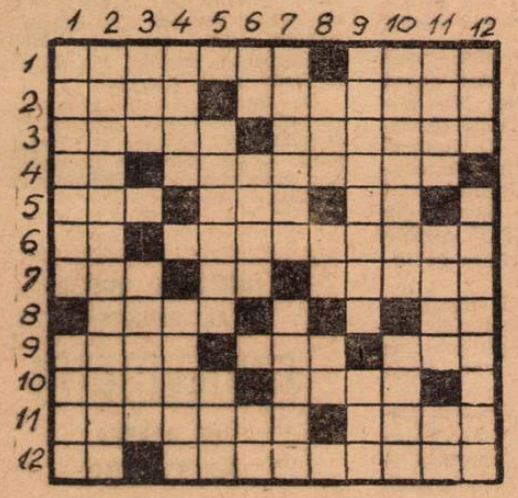

DEZLEGAREA CAREULUI DIN NR. 200

ORIZONTAL : 1) Unitate — Pis. 2) Limite — Ilău. 3) Tm — Croitori. 4) III — Iră — Abs. 5) Mc — Cui — Sia. 6) Aici — Iute — R. 7) Tură — Nr — Ha. 8) O — Icre — Ilac. 9) Greu — Tunel. 10) Oprită — Sută. 11) R — Etichetat.

extern MAGAZIN extern

„REPETIȚIE" PE STADIONUL AZTECA

Cîteva clipe înaintea începerii meciului **Mexic — Bulgaria,** disputat pe principala scenă a C.M. 1970, stadionul **Azteca :** încadrat de căpitanii de echipă **Pena** (Mexic — stînga) și **Bonev** (Bulgaria), arbitrul **Diego de Leo.** Pentru toți trei meciul a reprezentat într-un fel o **„repetiție"** pentru marile reprezentații din iunie.

● ● ● ● ● ●

AMICIȚIE ÎNTRE DOUĂ MARI RIVALE...

Cu ocazia retragerii din fotbal a celebrului extrem stînga peruvian **Joya,** care joacă de 15 ani la **Penarol,** a avut loc o mare sărbătorire a acestuia. A fost invitată, ca parteneră a meciului de adio al peruvianului (care a împlinit recent vîrsta de 36 de ani), marea rivală a **Penarolului, Nacional.**

După mulți ani, în locul acelor partide fără menajamente, cu ciocniri pe teren și în tribune, cei peste 60 000 de spectatori au urmărit un meci al amiciției, o demonstrație de fair-play. Dar... rivalitatea s-a reluat îndată după stingerea focurilor de artificii și a turului de onoare efectuat de **Joya.**

KUHN ȘI KUNZLI SEVER ÎNVINȘI...

...dar nu pe teren, în vreun meci, ci cu ocazia unei anchete de mare întindere efectuată de radioul elvețian. Deși toate anticipările mergeau spre victoria unuia dintre cei doi, referendumul pentru cel mai bun jucător elvețian a fost cîștigat de **Odermatt** (Basel) cu 6 679 puncte, urmat de **Chapuisat** (Lausanne) cu 5 746, și de **Prosperi** (Lugano) cu 4 960. **Kuhn** (Zürich) se află abia pe locul al patrulea iar **Kunzli** (Zürich) pe al cincilea cu 3 375 și, respectiv, 2 931 puncte !

DE LA CAP, SINIBALDI!

În fața intrării în sediul cunoscutului club belgian, *Anderlecht,* antrenorul *Sinibaldi* pare că simbolizează reluarea unui drum: încercarea de a relansa pe „violeți", după eșuarea tentativei din actuala ediție a campionatului.

● ● ● ● ● ● ● ● ● ● ● ● ● ● ● ● ● ●

● **În cadrul schimburilor cultural-sportive franco-vest-germane, în toamna acestui an va avea loc un stagiu comun de antrenamente ale reprezentativelor de amatori ale celor două țări. Stagiul, care va avea o durată de două săptămîni, se va ține în orașul francez Vittel și se va încheia cu un meci amical între cele două echipe.**

● **Toate echipele pe care F.C. Limoges (Franța) le-a întîlnit pînă acum în actuala ediție a „Cupei Franței", reprezintă orașe al căror nume începe cu litera „A". Astfel, după Aixe-sur-Vienne, primul adversar, au urmat Avignon, Annecy și, în etapa viitoare, Aries pe care — dacă o va depăși — va avea ca adversar în sferturi, pe... Angers.**

● **Într-o perioadă relativ scurtă echipa vest-germană** S.V. Vorra **a beneficiat de 32 penaltiuri, transformîndu-le absolut pe toate !**

● Sandor Kapocsi, **fost antrenor al echipei DOZSA BUDAPESTA a fost numit antrenor al echipei naționale a Ungariei alături de Hoffer, avînd totodată și responsabilitatea pregătirii echipei reprezentative de juniori.**

● **Ediția 1970—71 a campionatului italian — Divizia A — va începe la 4 octombrie și se va încheia la 23 mai anul viitor. Divizia secundă va începe la 20 septembrie și se va termina la 6 iunie.**

● **De curînd s-a dat startul în primul campionat de fotbal feminin al** Mexicului. **Participă 16 echipe dintre care zece își au sediul în capitala țării.**

● **Într-un sondaj efectuat de către televiziunea olandeză 80% dintre cei întrebați au răspuns că cea mai reușită și mai plină de interes emisiune a fost televizarea returului meciului** Feyenoord — A.C. **Milan din cadrul** C.C.E.

● **Eventualitatea ca atacantul lui** Ajax, Cruyff, **să treacă în sezonul viitor la** F.C. Barcelona **a creat mari nemulțumiri în rîndul suporterilor echipei. La inițiativa președintelui** „Clubului amicilor lui Ajax", Freek Van der Meyden, **s-a instituit o subscripție printre suporteri, suma astfel rezultată urmînd a fi cedată sub formă de recompensă lui Cruyff.**

DIDI A PREVĂZUT ÎNDEPĂRTAREA LUI SALDANHA!

Faimosul fost internațional **Didi,** în prezent antrenor al echipei Perului, a aflat de îndepărtarea lui Saldanha în Mexic, unde se afla cu lotul său. Și nu s-a mirat de eveniment. **„Am prevăzut din ianuarie, la tragerea la sorți de la Ciudad de Mexico, că Saldanha va fi desărcinat mai curînd sau mai tîrziu — a spus Didi. A și avut o serie de ciocniri cu Moreira. Lucra într-un mediu în care era puțin agreat. Cred — a adăugat Didi — că în realitate, funcția dublă de ziarist și director tehnic l-a periclitat. Avea sub conducerea sa jucători pe care-i criticase ca ziarist și ei s-au răzbunat nedînd randamentul așteptat. Beția că decizia luată de Confederația braziliană de sport este foarte hazardată, iar pe de altă parte trebuie recunoscut că Saldanha, un om cu caracter dificil, este totuși un foarte bun specialist de fotbal"** — a încheiat Waldir Pereira — **Didi.**

REUNIUNE ÎNTRERUPTĂ DE INCENDIU

În timpul unei importante ședințe a Comitetului federal al forului de specialitate mexican, un puternic incendiu a izbucnit în imobilul care, adăpostește Federația de fotbal din **Ciudad de Mexico,** acolo unde este găzduit și Comitetul de organizare al C. M. Pompierii, chemați în grabă la fața locului, au reușit să localizeze incendiul în 45 de minute dar pagubele produse de foc sînt destul de importante.

De notat că reuniunea întreruptă de acest neprevăzut accident trebuia să hotărască, printre altele, și... o totală refacere a instalației de lumină, de la care — așa cum au dovedit-o cercetările — a provenit incendiul. Rămîne de văzut, acum, dacă nu va fi necesară mutarea sediului federației într-un nou imobil. Se fac demersuri pentru punerea la dispoziția a clădirii care găzduiește birourile Comitetului olimpic mexican.

FOTBAL
REVISTĂ SĂPTĂMÎNALĂ
Redacția și ad-tia : București, Bd. Mărăști 26, sectorul I, telefon 17.55.18

COLEGIUL DE REDACȚIE
Constantin Chiriță, Ștefan Covaci, Gh. Dumitrescu, Pavel Marcu, Aurel C. Neagu (redactor șef), Angelo Niculescu, Andrei Rădulescu, Dumitru Tomescu, Ștefan Trandafirescu (redactor-șef adjunct), Radu Urziceanu (secretar general de redacție), Emerich Vogl, Ion Voica, Ion Voinescu.

Prezentarea grafică Liviu Bobocea

ÎN PREAJMA MECIULUI R. F. G. — ROMÂNIA

ULTIMELE VEȘTI DIN STUTTGART

HERBERGER SPERĂ SĂ-L VADĂ PE DOBRIN ● BECKENBAUER PRONOSTICHEAZĂ VICTORIA ECHIPEI SALE ● A ÎNCEPUT LOCAȚIUNEA BILETELOR

Miercuri la amiază începe locațiunea biletelor pentru meciul dintre reprezentativele **R. F. a Germaniei** și **României** de la 8 aprilie ; față de interesul semnalat pînă acum, de declarațiile selecționerului și jucătorilor din reprezentativa vest-germană asupra importanței acestui test, se contează pe o numeroasă asistență la joc. Locațiunea se efectuează în 12 dintre cele mai mari orașe ale **R. F. a Germaniei.**

Partida de la 8 aprilie este comentată pe larg de presa din **R. F. a Germaniei,** care publică și declarații ale specialiștilor și internaționalilor. Astfel, în „Sport Illustrierte", cunoscutul **SEPP HERBERGER,** făcînd o prezentare a sezonului internațional, pre-mexican, caracterizează astfel meciul cu echipa României : **„Pentru amîndouă formațiile, jocul va fi important. După opinia mea, mult mai edificatoare vor fi concluziile antrenorilor români care își vor vedea echipa jucînd în deplasare, deci în condiții mult mai apropiate de cele cu care se vor întîlni în Mexic. Ajunsă la potențialul selecționatelor din prima grupă a fotbalului continental, echipa României va justifica — sînt convins — interesul spectatorilor și al specialiștilor. Aștept cu plăcere evoluția jucătorului care m-a impresionat la Ludwigshafen. Dob n, dacă — bineînțeles — va apare în formație".** BECKENBAUER declară, în aceeași publicație, că **„echipa României, îmbinînd caracteristicile temperamentale ale jucătorilor ei, de formație latină, cu o exactă cunoaștere a fotbalului pozițional, se prezintă ca un partener de întrecere redutabil și greu de contracarat. Sper, totuși, într-o victorie a selecționatei noastre".**

Lotul se va reuni la **Stuttgart** duminică la amiază ; marți va juca la două porți, 2 reprize a **cîte 35 de minute,** cu prima echipă de juniori a lui **V.F.B. Stuttgart.** Arbitrul partidei **Emsberger (Ungaria)** este așteptat la Stuttgart marți seara.

SCHÖN A STABILIT FORMAȚIA

Din cauza programului intern foarte încărcat la care sînt supuși unii selecționabili ca **Uwe Seeler** și **Willi Schulz** de la Hamburg S.V., **Fichtel** și **Libuda** de la Schalke 04 și fundașul **Patzke** de la B.S.C. Hertha, care susțin importante meciuri de campionat și cupă cu echipele lor, antrenorul **Helmuth Schön** a renunțat la ei pentru meciul de miercuri. Bineînțeles, însă, ei rămîn în continuare în lotul de 40 anunțat la F.I.F.A.

Într-o declarație făcută azi presei, Schön a anunțat și „unsprezecele" probabil :

MANGLITZ — VOGTS, BECKENBAUER, WEBER, HOETTGES — OVERATH, LORENZ, HALLER — HELD, MULLER, MAAS.

De remarcat că Beckenbauer va juca pe post de „libero" iar Weber va acționa ca stoper, după modelul italian. Există încă o posibilitate, spune Schön : ca Grabowski să joace în locul lui Held sau Maas.

Ca jucători de rezervă au fost convocați : Maier și Walter (portari), Schnellinger, Sieloff, Ludwig Müller (fundași), Loehr și Neuberger (mijlocași), Netzer, Dietrich și — bineînțeles — Grabowski de care am amintit (atacanți). Jucătorul Roth de la Bayern München a fos scos din lot fiind accidentat.

„Unsprezecele" definitiv va fi anunțat în ziua de 5 aprilie.

PAUL TRÖGER

Stuttgart, 31 martie

CINE ÎL VA ANGAJA ?

ION IONESCU SE REÎNTOARCE ÎN IUNIE DIN R.F.G. CU DIPLOMA DE ANTRENOR

Am primit o nouă scrisoare de la **Aachen,** din **R.F.G.** de la **Ion Ionescu.** Fostul nostru internațional ne dă o veste bună. Acum cîteva zile a absolvit cu media generală nouă cursul de șase luni de antrenori de la **Köln.** În comisia de examinare au fost — printre alții — cunoscuții specialiști vest-germani **Helmuth Schön** și **H. Weisweller.** Tema lucrării de diplomă susținută de Ion Ionescu a fost : **„Diferențe între sistemul 4-2-4 și 4-3-3"** și **„Diferența între stilul de joc al fotbaliștilor români și vest-germani".** Deci, **Ion Ionescu** are acum, pe lîngă diploma Institutului de cultură fizică de la București, și diploma de antrenor de la **Köln,** școală renumită în Europa. La această școală a urmat cursuri de anatomie, fiziologie, gimnastică, atletism, psihologie, igienă, masaj și firește fotbal, teoretic și practic, cu echipe de amatori. Odată cu **Ion Ionescu** au mai absolvit școala cunoscuții jucători **Tilkovski, Claessen, Held, Vogts.**

Îl felicităm pe **Ion Ionescu** pentru perseverența cu care a urmat cursurile zilnice ale acestei școli, de la ora 8 la 18, făcînd naveta zilnic și împărțindu-se între antrenamente,

pentru nota excelentă cu care a absolvit acest curs și pentru dorința ce și-o exprimă în scrisoare de a reveni **în luna iulie în țară** și a-și pune în valoare cunoștințele la o echipă românească.

Cine îl va angaja ? Iată o problemă de care socotim necesar să se preocupe Colegiul central de antrenori și chiar F. R. Fotbal, care ar trebui să profileze și să promoveze un număr de cîțiva antrenori tineri, foști internaționali, pentru ca aceștia să devină în viitorul apropiat antrenori de bază în fotbalul nostru.

MARKO NEMULȚUMIT DE JOCURILE DIN CAMPIONAT

PRAGA (prin telefon) *Amînat din cauza timpului nefavorabil, zăpadă și lapoviță și pentru a nu degrada total terenurile de joc, campionatul a fost reluat abia la 22 martie cînd s-a desfășurat etapa a 17-a.*

Pentru ca toate jocurile să se termine pînă la plecarea echipei naționale în Mexic, federația a luat hotărîrea ca etapele care au mai rămas de disputat, să aibe loc și miercuri. În felul acesta se poate afirma că partea a doua a campionatului este un adevărat turneu maraton în care surprizele și-au făcut apariția.

Dintre jucătorii selecționabili și pe care antrenorul Marko îi consideră ca oameni de bază ai lotului, doi s-au accidentat destul de grav. Este vorba de atacantul PETRAS și de apărătorul GELETA. Dintre aceștia, se pare că GELETA va fi scos din lot, întrucît recuperarea sa nu va mai putea fi făcută pînă la plecarea în Mexic. Petras este și el serios lovit, dar se pare că va putea fi folosit.

Pînă în prezent Jozef Marko a asistat la meciurile Slovan Bratislava—Sparta Praga și Spartak Trnava—Jednota Trencin.

Primele impresii nu sînt dintre cele mai plăcute.

„MUNDIAL '70" — ULTIMA ORĂ

„Nici nu vreau să vorbesc de cele ce se întîmplă — a declarat Marko — după disputarea primelor etape.

Jucătorii care fac parte din lot, sînt supuși unui adevărat asalt din partea adversarilor direcți, care depășesc limitele regulamentului atunci cînd se află în duel direct. Petras și Geleta au devenit victime ale unei asemenea stări dăunătoare pregătirii echipei naționale.

Arbitrii ar trebui să vegheze la desfășurarea normală a partidelor dar, mi se pare, că cel puțin deocamdată, nimeni nu se interesează de felul cum ne vom comporta în Mexic".

JAN HAJEK

CONFLICT ÎNTRE CARDENAS ȘI JUCĂTORI

Selecționerul mexican Cardenas *a decis scoaterea din lotul reprezentativ a jucătorilor* Nunes *și* Cisneros *care au întîrziat la convocarea lotului. Ceilalți selecționați se opun excluderii celor doi din lot, solicitînd lui* Cardenas *o sancțiune mai mică ; selecționerul nu s-a declarat de acord cu îmblînzirea deciziei sale și, astfel, un conflict ce amenință să ia proporții s-a declanșat în sînul lotului*

CORESPONDENȚII NOȘTRI TRANSMIT

ZÜRICH

● **SALDANHA CONTINUĂ CAMPANIA CONTRA LUI ZAGALO.** Într-o scrisoare adresată lui Harbat Basarigno, ministrul brazilian al educației și culturii fizice, Saldanha declară că **„toți jucătorii brazilieni folosesc dopinguri".** Cu acest prilej, el precizează medicamentele pe care asociațiile internaționale le socotesc ca dopinguri și pe care le folosesc fotbaliștii din Brazilia. Este vorba de vitamina S și diverse preparate cu această vitamină. Saldanha a cerut guvernului să alcătuiască o comisie care să controleze medicamentele pe care le primesc jucătorii.

● BOBBY CHARLTON CONTRA GEORGE BEST! Se știe, ambii sînt colegi de echipă la Manchester United. Dar în apropiatul campionat interbritanic, la care vor lua parte reprezentativele Angliei, Scoției, Irlandei de Nord și Țării Galilor, ei vor fi adversari. Bobby va juca în echipa Angliei, în timp ce George va îmbrăca tricoul Irlandei de Nord. Competiția este folosită de Alf Ramsey, ca un excelent prilej de repetiție generală pentru C.M. din Mexic. Cu prilejul acestor jocuri insulare, Bobby Charlton va îmbrăca pentru a suta oară tricoul național.

● ASPARUHOV, INDISPONIBIL PENTRU MEXIC ? Într-adevăr, ar fi o mare pierdere pentru echipa Bulgariei dacă celebrul său atacant nu se va putea reface în timp după operația ce o va suporta în urma unui grav accident suferit la unul din ultimele meciuri de campionat. Temerile că talentatul jucător va lipsi antrenorului național Boșkov sînt însă foarte întemeiate.

● ÎN ULTIMA SĂPTĂMÎNĂ au avut loc cîteva interesante înlocuiri de antrenori. Astfel, după multe săptămîni de ezitare, celebrul **Alfredo Di Stefano** n-a rezistat tentației de a reveni în patria sa adoptivă (Spania) și a fost angajat antrenor și coach al formației F. C. Valencia ; în sfîrșit, S. C. Charleroi (Belgia) l-a schimbat pe **Georges Sobotka** cu fostul internațional austriac **Hari Aurednik,** care pînă acum a lucrat în Grecia.

MARIO WIDMER

BOLOGNA

FIRMANI CONCEDIAT ! Cunoscutul fost internațional englez Firmani, care a jucat multă vreme și în **Italia** și — **din 1967** — abandonînd fotbalul activ, și reîntors în patrie a devenit antrenor la clubul **Charlton Atletic** a fost concediat de conducerea acestuia pentru un eșec, în campionat, în fața lui **Leicester City, cu 0—5 !**

JIMMY HAGAN — NOUL ANTRENOR AL LUI BENFICA... Tratativele cu fostul internațional maghiar **Hidegkuti** neducînd la rezultatul dorit, președintele clubului **Benfica — Torres Cotinho** — a anunțat că a perfectat angajarea ca director tehnic a englezului **Jimmy Hagan,** care a și semnat un contract pe un an, cu începere de la 1 august 1970.

...IAR GOMEZ DA SILVA AL ECHIPEI NAȚIONALE A PORTUGALIEI. Federația portugheză a comunicat oficial numirea antrenorului **Gomez da Silva** în postul de selecționer al primei reprezentative. **Da Silva** a fost pînă de curînd antrenor al clubului **Belenenses.** El rămîne singur în fruntea selecționatei, contractele celorlalți doi antrenori federali — **Cajada** și **Perrera** — încetînd.

PELE NU SE TEME DE... RĂPIRI. Mai multe avertizări anonime, au anunțat Confederația de sporturi din **Brazilia** că faimosul **Pele** va fi... răpit. În consecință, poliția a luat hotărîrea ca internaționalul brazilian să fie în permanență păzit de doi agenți care îl însoțesc și la antrenamente. De asemenea, locuința lui **Pele** este supravegheată de poliție. Întrebat ce crede despre o eventuală răpire, **Pele** a declarat : **„Nu am nici un fel de teamă. Toți cei care au fost răpiți s-au bucurat de un tratament excelent !"**

FEDERAȚIA MAROCANĂ A RENUNȚAT LA CĂLĂTORIA ÎN ITALIA. Federația din **Maroc** a comunicat că a renunțat la stagiul de antrenamente de la **Coverciano** și la întîlnirea cu echipa italiană **Livorno,** preconizată pentru data de 2 aprilie.

LEEDS ÎNVINSĂ DE... JACKIE CHARLTON. După o perioadă de aproape doi ani (n-a mai cunoscut înfrîngerea pe teren propriu de la 4 mai 1968 !), **Leeds** a pierdut pe teren propriu, în fața lui **Southampton.** Golul înfrîngerii a fost înscris în proprie poartă de **Jackie Charlton.**

CESARE TRENTINI

PRONOSPORT

IATĂ PRONOSTICURILE NOASTRE LA CONCURSUL NR. 14 :

1. A.S.A. — Steaua	2
2. Jiul — F.C. Argeș	1
3. Rapid — U.T.A.	1
4. „Poli" — C.F.R.	1
5. Din. Bacău — „U" Cr.	1
6. Din. Buc. — St. roșu	1
7. Farul — Crișul	X
8. „U" Cluj — Petrolul	1
9. Bari — Inter	X
10. L. Rossi — Sampdoria	1
11. Milan — Torino	1
12. Napoli — Bologna	X
13. Roma — Fiorentina	1

Duminică, în preliminariile U. E. F. A.

POLONIA - ROMÂNIA

Victoria obținută cu 1—0 de juniorii polonezi asupra celor sovietici, în cadrul grupei a III-a preliminară a Turneului U.E.F.A. a făcut mai pasionantă lupta pentru calificarea la turneul din Scoția. În prezent, situația în clasament se prezintă astfel :

1. U.R.S.S.	3	1	1	1	3	—	1 3
2. Polonia	2	1	0	1	1	—	3 2
3. România	1	0	1	0	0	—	0 1

Fiecare din echipe are șanse să ocupe locul întîi, dar parcă a noastră mai multe. Ele depind, însă, de partida de duminică de la Varșovia. O victorie sau măcar un rezultat de egalitate îi va netezi drumul, mai ales că următoarele jocuri **(19 aprilie cu U.R.S.S. și 23 aprilie cu Polonia)** le va susține pe teren propriu.

În prezent, juniorii noștri se află în pregătire (efectuînd antrenamente zilnice și un joc miercuri), iar vineri vor pleca în Polonia.

Antrenorul federal **Gh. Ola** preconizează pentru meciul cu Polonia următorul „11" : **Purcaru — Dobrău, Deheleanu, Sătmăreanu, Hainal — Sandu, Gligorie — Atodiresei, Ghergheli, Helvei, Vlad,** dacă nu se va ivi vreo indisponibilitate de ultim moment.

BOULOGNE A ÎNCEPUT „OPERAȚIUNEA BULGARIA-ROMÂNIA-ELVEȚIA"

De la 2 aprilie, un lot de 17 jucători francezi își va începe cantonamentul în vederea partidei amicale Franța—Bulgaria de la 8 aprilie. Antrenorul **George Boulogne** a comunicat următoarele nume : **Carnus** (St. Etienne) și **Fouche** (Nantes)-portari ; **Djorkaeff** (Ol. Marseille), **Rostagni** (Girondins), **Vanucci** (Ajaccio), **Bosquier** (St. Etienne), **Novi** (Ol. Marseille), **Lemerre** (Nantes)-fundași, **Michel** (Nantes), **Broissart** (St. Etienne), **Huck** (Strasbourg), **Mezy** (Nîmes)-mijlocași ; **Loubet** (Ol. Marseille), **Revelli** (St. Etienne), **Molitor** (Strasbourg), **Bereta** (St. Etienne) și **Bras** (F.C. Liège).

De fapt, acest joc amical va constitui preludiul partidelor cu România (28 aprilie) și Elveția (3 mai). Lotul convocat urmează să dea baza pentru următoarele două partide.

NUMĂRUL VIITOR AL REVISTEI

FOTBAL

VA APĂREA JOI 9 APRILIE

cu comentarii privind meciul amical internațional R.F.G. — ROMÂNIA

Redacția și administrația : bd. Mărăști nr. 26. Tiparul : I. P. „Informația", str. Brezoianu 23—25.

BIBLIOTECA „ASTRA" SIBIU

1-1 CU ECHIPA R.F.G. LA STUTTGART

LUPESCU
revelația meciului

NUNWEILLER
dispecerul echipei

NEAGU
autorul golului

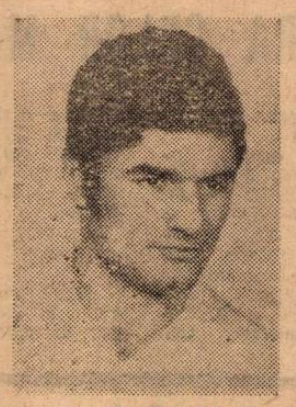

SATMAREANU
fundașul modern

ECHIPA NAȚIONALĂ CONFIRMĂ ASCENSIUNEA

AMĂNUNTE DESPRE NOUA PERFORMANȚĂ A ECHIPEI ROMÂNIEI, ÎN PAG. 3, RELATATE DE TRIMISUL NOSTRU SPECIAL PETRE GAȚU

PROLETARI DIN TOATE ȚĂRILE, UNIȚI-VĂ !

FOTBAL

REVISTĂ SĂPTĂMÎNALĂ
ANUL V ● JOI 9 APRILIE 1970
12 PAGINI ● 2 LEI
202

ETAPA A XX-a

SONDAJUL NOSTRU

CE „11" PROPUNEȚI PENTRU GUADALAJARA ?

INTRĂ DE AZI ÎN ACȚIUNE AȘTEPTĂM SCRISORILE DV.!

Atac al dinamoviștilor bucureșteni (prin Dumitrache, în tricou alb) la poarta lui Adamache. Dinamo — Steagul roșu 1—0 (0—0).
Foto : P. COZIA

FOAMEA DE FOTBAL DINAINTEA OSPĂȚULUI MEXICAN

●

ERORI MARI ȘI MICI DINTR-O ETAPĂ AGITATĂ

VEDETELE DE MÎINE PE AGENDA PREOCUPĂRILOR COTIDIENE

FOTBALUL CONSTĂNȚEAN ÎN PRIMĂVARA CELOR MAI FRUMOASE INTENȚII

● Două cifre conținînd marele adevăr ● Competiții ignorate ani la rînd ● Un început mai mult decît promițător

Farul, consideră mulți (și pe bună dreptate), s-a transformat cu timpul într-un club avid de jucători gata formați, privind, an de an, cu lăcomie în grădinile altora, ademenind și încălzind la pieptul său multe „rămășițe" fotbalistice, cum încerca să se exprime, după o înfrîngere a echipei favorite, un suporter al divizionarei A constănțene. Situația perpetuîndu-se, te întrebi, perfect îndreptățit: nu cumva Dobrogea rămîne un colț de țară în care nu se pot plămădi veritabile talente fotbalistice? E greu să crezi așa ceva. Și totuși, actuala situație de fapt din fotbalul constănțean conduce spre judecăți care ne dau dreptul să afirmăm că vor trebui să mai treacă încă vreo cîțiva ani pînă cînd vom putea consemna schimbările radicale despre care s-a scris atîta, așteptate de toți iubitorii fotbalului de pe litoral. Această tristă concluzie poate fi desprinsă cu ușurință și din cifrele de mai jos.

În județul Constanța activează 1.400 de jucători. Iată de altfel și eșaloanele în care sînt încadrați: o echipă de Divizia A, una de Divizia B, 5 echipe de Divizia C, 40 în campionatul județean (cele două serii), 12 echipe de juniori și 6 de copii. Ultimele două cifre conțin MARELE ADEVĂR: perspectiva mereu neglijată de diriguitorii fotbalului de pe malul mării. Pentru că nimeni nu poate admite că aceste 12 echipe de juniori și 6 de copii pot constitui o rezervă suficientă pentru celelalte 47! Dumitru David, *metodist cu probleme de fotbal la C.J.E.F.S. Constanța, Ion Zaharescu, A. Munteanu și Gh. Smărăndescu — nu li se poate aduce nici o vină, ei străduindu-se să depisteze copii cu înclinații, dar pentru ca munca lor să devină eficientă este nevoie de mult mai multă înțelegere și sprijin din partea clubului Farul și a organelor sportive locale;*

2. competițiile școlare. *Nu li s-a acordat nici un fel de atenție, întrecerile organizate la acest nivel purtînd amprenta improvizației, a lucrului făcut doar așa, ca să fie ceva...*

Iată deci punctul vulnerabil al fotbalului constănțean. Totuși, primăvara lui '70 pare a fi venit pe litoral însoțită de cîteva ambiții care vizează înlăturarea, în viitorul apropiat, a respectivei stări de lucruri. Ceilalți doi interlocutori au căutat să ne vorbească numai cu fața spre... viitor. Era și mai plăcut.

★

Excluzînd din dialogul avut cu metodistul Dumitru David *acel leit-motiv negativ al fotbalului nostru — numărul insuficient de terenuri — am aflat că printre motivele secetei de talente constănțene se numără și:*

1. centrul de copii și juniori! *Paradoxal, dar adevărat. Deși înființat de doi ani, centrul desfășoară o activitate anonimă, neorganizată cum trebuie, fără să i se creeze condițiile cele mai avantajoase. Celor patru instructori — P. Comăniță, coordonator, Gh. Mario, șeful comisiei sport-turism a consiliului municipal al pionierilor și* Gheorghe Răuță, *profesor de educație fizică, metodist la același consiliu județean, cunosc la perfecție situația. Am analizat-o recent, minute în șir, rugîndu-i să-și spună părerea, să ne relateze cauzele, dar mai cu seamă ceea ce se întreprinde în prezent pentru înlăturarea lor.*

★

Șeful comisiei sport-turism a consiliului municipal al pionierilor e un tînăr simpatic, energic și mai ales optimist. Carnetul său cu „ce vom face" îi dădea tot dreptul să se plaseze pe o astfel de poziție. Ne relata:

● *Începînd din acest an campionatul școlilor generale se va organiza așa cum se cuvine, acordîndu-i-se tot interesul. La întrecerea pe municipiu vor participa 32 de echipe, iar la cea din județ 40, cele două formații clasate pe primul loc întîlnindu-se pentru cîștigarea titlului de campioană a județului. Startul s-a dat la 29 martie.*

● *A fost preconizat, pînă la cel mai mic amănunt, un veritabil campionat al cartierelor, pe 12 centre.*

● *O atenție aparte se va acorda, din toamnă, întrecerilor la nivelul etapelor pe șoală, în scopul selecționării pentru viitorul campionat școlar a celor mai talentați jucători.*

● *Și, în sfîrșit, de „Ziua pionierului" (21 iunie) au fost invitate la un turneu la Constanța echipe din U.R.S.S., Bulgaria și R. F. a Germaniei.*

La rîndul său, prof. Gh. Răuță *ne-a asigurat că vor prinde rădăcini în Dobrogea și alte două competiții al căror final scop îl constituie tot depistarea unor reale talente. Este vorba de:*

— un campionat al liceenilor, organizat pe centre. Finala întrecerii va fi găzduită de stadionul Cimentul din Medgidia.

— un veritabil campionat sătesc, cu 43 de echipe împărțite în șase serii. De subliniat că cele șase cîștigătoare vor promova în seria a doua a campionatului județean de seniori, făcînd și această ultimă întrecere mult mai competitivă.

★

Fără îndoială, despre astfel de începuturi (prin alte părți asemenea competiții au devenit obișnuite, tradiționale) se pot spune multe lucruri. Punînd în practică toate aceste intenții (și nu ne îndoim că ele vor fi materializate), folosind la maximum excepționala realizare edilitară — complexul sportiv al pionierilor și școlarilor — construită printr-un efort local demn de toată admirația (ce bine ar fi ca și celelalte județe să ia aminte), schimbînd optica unor profesori, antrenori și conducători de asociații sportive și cluburi, conlucrînd eficient (ne referim în primul rînd la cei trei factori direct răspunzători: C.J.E.F.S., U.T.C. și Consiliul pionierilor), sîntem siguri că în viitor, fotbalul constănțean nu va duce lipsă de tineri talentați care să apere culorile echipelor de pe litoral.

Lourențiu DUMITRESCU

PE SCURT ● PE SCURT ● PE SCURT

SUCEAVA În conformitate cu calendarul sportiv al Ministerului Agriculturii și Silviculturii, la școala profesională de mecanici agricoli Salcea, s-a organizat recent faza interjudețeană a campionatelor școlare la fotbal. Au participat reprezentativele Școlii profesionale de mecanici agricoli Dorohoi, Școlii profesionale forestiere Cîmpulung și Școlii profesionale de mecanici agricoli Salcea. Echipa din Salcea s-a clasat pe locul I și va reprezenta județele Suceava și Botoșani la faza pe zonă care va fi găzduită de orașul Roman. Iată și lotul echipei: **Ilie Pauliuc, Grigoraș Arcadie, Vasile Ciobanu, Turtă Arcadie, Gheorghe Chidoveț, Vasile Irimescu, Vasile Saviu, Gheorghe Ghețău, Mihai Lozneanu, Ion Chifureac, Gheorghe Bălan, Gheorghe Deleanu, Gheorghe Catargiu.** (ing. **Iulian Vilcu**).

HUNEDOARA În curînd se va relua campionatul municipal de fotbal, cele șapte echipe participante (între care figurează și două echipe școlare) pregătindu-se cu multă atenție. Cele mai mari șanse de a cîștiga întrecerea le are I.G.C.L. Hunedoara, antrenată de instructorul **Nicolae Popa**, echipă clasată pe primul loc în toamnă și pe care v-o prezentăm în clișeul de sus. (**I. Vlad** — corespondent).

IAȘI Recent s-a disputat la Iași întîlnirea restanță din cadrul campionatului național de juniori seria I dintre Politehnica și Fulgerul Dorohoi. Rezultat 7—0. Au marcat Vieru (3), Bărbulescu (2), Amarantei și Brînzei. În acest fel Poli s-a distanțat la 6 puncte de a doua clasată, Textila Botoșani, poziție de pe care va aborda turul și pe care speră să-l cîștige (**B. Mihai** — antrenor).

VĂ PREZENTĂM... CENTRUL DE ANTRENAMENT OȚELUL GALAȚI

Nu este pentru nimeni un secret faptul că încercările de afirmare a fotbalului gălățean, revenirea în eșalonul fruntaș al unei echipe locale, au eșuat în ultima vreme. Cauzele sînt multiple, printre ele aflîndu-se și lipsa din echipele gălățene a elementelor autohtone. Nu este întîmplător faptul că în ultimii ani nu au mai apărut pe firmament, un **Justin**, un **Guță Tănase**, un **Zapis** sau **Comșa**, fotbaliști cu care orașul se mîndrea odinioară.

Se pare însă că experimentele nereușite s-au cam terminat, făcînd loc unei lăudabile acțiuni de formare a viitorilor fotbaliști. Astfel, în cadrul clubului Oțelul, funcționează începînd de anul trecut, un puternic centru de antrenament pentru copii și juniori. Antrenamentele se desfășoară zilnic — dimineața și după-amiaza — în funcție de programul școlar al elevilor, sub supravegherea competentă a unui valoros colectiv de antrenori. Conducerea secției (președinte: ing. **Ali Sezai**) este permanent preocupată pentru asigurarea celor mai bune condiții de pregătire. Cei peste 100 de sportivi, au la dispoziție un teren de zgură precum și echipamentul necesar. Pentru eliminarea eventualelor tendințe de monotonie, sînt organizate cu regularitate meciuri între grupele centrului (sugerăm secției, programarea meciurilor în deschidere la jocurile oficiale), grupe de care răspund **V. Luban, Apostol Justin** și **D. Boeru**, oameni care muncesc cu pasiune și pricepere. Dovada? După un timp relativ scurt se poate vorbi deja de unii tineri jucători ca **N. Pîrvu, V. Constantin, V. Bocioc, A. Gherber, D. Onofrei, I. Potoroacă, D. Grigoraș** care dovedesc un real talent.

T. SIRIOPOL, coresp.

MARELE MECI AL CELOR MICI

...Mingea aleargă ca trasă de o sfoară nevăzută; conform tuturor preceptelor fotbalistice, „roșii" dovedesc că știu să iasă constructiv din apărare, mijlocașii prelucrează orice balon, iar atacul, atunci cînd are mingea, nu așteaptă poziția cea mai favorabilă ci șutează, șutează; pe de altă parte, „albaștrii" demonstrează și ei calități asemănătoare, astfel că puținii spectatori aflați în jurul terenului aplaudă.

E drept, terenul e cam mic dar deosebit de îngrijit: nivelat perfect marcat, iar porțile... Ei, da, porțile sînt mici, ca cele de handbal. Pe măsura liliputanilor fotbaliști care se întrec. Pentru că, am uitat să vă spun, „roșii" și „albaștrii" sînt niște băieței de 10—12 ani, dar care de pe acum se numără în rîndul avansaților, dacă judecăm după anii de fotbal pe care îi duc în spate, după modul în care-și etalează cunoștințele.

Unde am întîlnit cele două echipe și aprigul lor meci încheiat cu un scor (11—9) care amintește de disputatele partide ale copilăriei? La Oradea! La Oradea, jucînd pe un teren cu dimensiunile celui de handbal în 7 și aflat în apropierea gării. Le-am întîlnit într-o după-amiază rece din această primăvară. În mijlocul lor un om în vîrstă arbitra și, totodată, împărțea diferite observații de joc.

— **Este Cociș, fostul internațional Elemer Cociș**, ne spune, ghicind parcă întrebarea ce ne stătea pe buze, un bătrîn care, ca și noi, privea de pe trotuar marele meci al micilor fotbaliști. Și tot el continuă: **Cociș este acum antrenor la Crișul, la pitici și juniori.**

Dar iată, meciul se încheie și echipele se încolonează disciplinat spre vestiare. Toți sînt îmbujorați, pe față li se citește bucuria. Intrăm în vorbă cu antrenorul. Îl rugăm să ne spună numele celor mai talentați. Ni-i recomandă pe **Moldovan**, pe frații **Vițian**, pe **Bogdan, Sarkadi II, Pop, Mișa Sebestian**, pe **Tempeleanu**. Îi notăm cu grijă. Poate că peste ani îi vom afla în echipele de frunte ale orașului de pe malul Crișului. Pînă atunci, remacăm grija — dovedită și prin această întîlnire întîmplătoare — pe care Crișul o acordă celor mai tineri fotbaliști.

Oradea nu-și dezminte tradiția.

M. T.

TINERE TALENTE

WILHELM FESTINGER

Spectatorii din Bistrița nu-l vor uita curînd pe blondul apărător al echipei Minerul Baia Mare, care a încîntat prin jocul său curajos și matur asistența care venise să urmărească jocul dintre echipa divizionară băimăreană și formația locală Gloria. Juniorul Willy Festinger, *component al echipei de juniori Minerul Baia Mare, este în vîrstă de 17 ani și urmează cursurile clasei a XI-a, unde se dovedește un elev sîrguincios și disciplinat.*

Este unul din elementele cele mai talentate ale Centrului de juniori și copii Baia Mare, activînd sub supravegherea atentă a antrenorului Constantin Voroncovschi, *jucînd pe posturile de fundaș central sau mijlocaș.*

Dotat cu un fizic plăcut, Festinger *dispune de o detentă demnă de invidiat, fiind sobru și deosebit de atent în joc. Speranță autentică, îi prevedem o rapidă ascensiune spre actuala linie de apărare a echipei divizionare B Minerul.*

VASILE SĂSĂRANU
corespondent

OCTAV CIOBANU, Bacău: Pentru ca mingea să fie repusă în joc, trebuie să iasă din suprafața de pedepsă. Dacă un adversar o intercepteză înainte de a depăși linia careului de 16 m și marchează, golul nu este valabil. Fără îndoială, coechipierii ai portarului (și chiar adversarii) pot să se afle în careu.

ȘTEFAN PAVLOVSCHI, Brașov: Într-adevăr, Politehnica Timișoara n-a devenit Ripensia pentru că nu a înaintat propunerea privind schimbarea denumirii federației de specialitate. Cu Progresul București (Venus) și Petrolul (Juventus) lucrurile sînt mai complicate

CONSTANTIN NICHIFOR, com. Dumbrăveni, jud. Sibiu: La F.I.F.A. au fost anunțați 40 de jucători. Dintre aceștia se vor selecta cei 22 care vor face deplasarea în Mexic pentru turneul final al campionatului mondial.

DORU POTÎRCA, Craiova: 1. De ce nu a fost selecționat în lotul de 40 nici un jucător de la „U" Craiova? Nu redacției trebuie să adresați această întrebare, ci selecționerilor. Așa că, ne facem intermediarul dv. 2. În turneul din Iran echipa dv. favorită a obținut următoarele rezultate: 3—1 cu Oroszlanyi Banyasz (Ungaria), 3—1 cu selecționata de tineret a Iranului, 0—1 cu T.S.K.A. Moscova și 3—1 cu Demirspor Ankara, clasîndu-se pe locul 3.

POȘTA REDACȚIEI

DANUȚ BICA, satul Valea Brazilor, com. Băiculești, jud. Argeș: 1. Puteți scrie celor patru jucători pe care îi simpatizați, Dumitrache (Clubul Dinamo, șos. Ștefan cel Mare nr. 7—9), Voinea, Tătaru II și Sătmăreanu (Clubul Steaua, cal. Plevnei nr. 114). 2. Cele mai multe goluri, de-a lungul anilor, în campionatul primei noastre divizii le-a înscris actualul antrenor al Jiului, Titus Ozon: 157. Recordul unei singure ediții a campionatului îl deține însă L. Bonthady (I.T.A.) care în campionatul 1947—48 a marcat 49 de goluri. Cel mai eficace jucător al Stelei (C.C.A.) a fost Gheorghe Constantin, golgeter în ediția 1959—60, 1960—61 și 1961—62 cu 20, 22 și 24 de goluri marcate.

DAN CONSTANTIN, Ghelar, Hunedoara. Desigur că Alexandru Boc va mai putea să joace fotbal după ce-și va executa pedeapsa.

ION POPESCU, Baia de Aramă, Mehedinți. 1) Tătaru II a marcat în campionatul 1967—68 șase goluri. În ediția următoare a înscris doar cu unul mai mult. Dar, se pare, că abia actualul campionat l-a... înfuriat de-a binelea, înscrînd (numai în tur) 12 goluri! 2) Ludovic Sătmăreanu (Steaua) este de 17 ori internațional.

Redacția revistei „Fotbal" mulțumește pe această cale tuturor cititorilor și corespondenților pentru frumoasele lor cuvinte de felicitare trimise cu prilejul apariției numărului 200.

Egalitate și în compania vice-campionilor lumii

PREGĂTIREA PENTRU MEXIC CONTINUĂ PROMIȚĂTOR

„SELECȚIA BRAZILIANĂ" S-A DOVEDIT VIABILĂ ● LUPESCU, JUCĂTORUL NR. 1 ● ECHIPA ROMÂNIEI A JUCAT ECHILIBRAT, BINE ORIENTATĂ TACTIC

Cu meciul de la **Stuttgart** a început ultima și cea mai importantă etapă a pregătirii echipei noastre naționale pentru marele examen mexican. Test foarte greu, în compania vicecampioanei mondiale. Și el s-a încheiat cu un rezultat remarcabil al tricolorilor care — după ce i-au ținut în șah pe Wembley pe deținătorii titlului suprem — reușesc să termine la egalitate și cu secunzii lor. Acest rezultat, cu o excelentă cotă pe plan internațional, demonstrează încă o dată că reprezentativa noastră a ajuns la un ridicat grad de maturizare, că poate angaja în condiții onorabile, de la egal la egal, întîlniri cu oricare echipă de mare redutabilitate a lumii, fie și pe terenul ei. Intrarea naționalei **României** în marea arenă a fotbalului mondial nu mai poate fi socotită de nimeni un fenomen trecător.

Toți jucătorii noștri s-au întrebuințat la maximum. Deși trei dintre ei — **Dinu, Dumitru** și **Neagu** — se resimțeau după accidentările suferite în etapa de duminică (de altfel ei au fost supuși unui energic tratament pînă în ziua jocului). Formula de echipă utilizată de **Angelo Niculescu** în această întîlnire s-a confirmat în cea mai mare măsură. În fapt s-a adeverit că jucătorii **„selecționați"** de turneul brazilian alcătuiesc la ora actuală o formație omogenă, cu resurse tehnice și tactice de primul ordin. Începînd cu portarul **Răducanu** — care a avut intervenții bune — și terminînd cu linia de atac, jucătorii utilizați s-au achitat de sarcini în condițiuni mai mult decît mulțumitoare.

Ca fizionomie a jocului ,repriza întîia a arătat o reprezentativă română care a început mai timid dar și-a revenit destul de repede. Linia de mijloc, conlucrînd și cu fundașii și cu cei din atac, a început lupta pentru echilibrarea situației la mijlocul terenului și ea avea să stîrșească prin a realiza acest obiectiv. În repriza a doua, prezența în joc a echipei noastre a fost mult mai evidentă. Acțiunile în forță ale reprezentativei vest-germane s-au stins la mijlocul terenului și, în general, apărarea noastră imediată n-a mai avut de suportat presiunea din a doua jumătate a primei reprize.

În vreme ce noi am utilizat un curat 1—4—3—3 (cu **Dobrin** alături de **Nunweiller** și **Dumitru**), selecționerul **Schön** a prezentat o formulă nouă de echipă cu **Schnellinger** în rolul de **„libero"** (el joacă pe acest post în ultima vreme la **A. C. Milan**) și cu **Beckenbauer** și **Weber**, ca fundași centrali, în fața lui. Regizate de abilii și foarte tehnicii **Haller** și **Overath**, acțiunile atacului s-au bazat pe impetuozitatea lui **Grabowski** și forța de a se infiltra în dispozitivul advers a acestui veritabil buldozer care este **Müller.**

În concluzie, socotim că partida prezintă un excelent punct de plecare pentru următoarele verificări ale echipei noastre naționale.

Iată acum o caracterizare a jucătorilor : **Răducanu** — a avut multe intervenții salutare, a dat, prin calmul său imperturbabil, siguranță întregii echipe — nota 8 ; **Sătmăreanu** — activ, adeseori prezent în atac, nota 8 ; **Lupescu** — protagonistul acestei partide, cred că a făcut unul dintre cele mai bune jocuri din cariera lui — nota 9 ; **Dinu** — a jucat cu mult avînt, a apărut cu regularitate în acțiunile din preajma careului advers — nota 8 ; **Mocanu** — în general util, cu unele ezitări însă, nota 7 ; **Dumitru** — a început mai nesigur, dar a terminat foarte bine, nota 8 ; **Nunweiller VI,** laborios, distribuitor de pase, judicios plasat, nota 8 ; **Neagu,** prompt, mereu căutînd mingea pentru gol, pe care a și găsit-o pînă la urmă, nota 7 ; **Dobrin** — a luptat cu multă convingere, scăzînd ca randament spre final, nota 7 ; **Dumitrache** confirmă revenirea marcată în meciul de campionat, dar nu este încă în forma lui cea mai bună, nota 7 ; **Lucescu,** activ, schimbînd mereul locul, nota 7.

Din reprezentativa vest-germană, cei mai buni ni s-au părut **Grabowski, Overath, Weber, Schnellinger. Beckenbauer** nu s-a acomodat cu rolul — nou pentru el — din acest meci.

DESFĂȘURAREA JOCULUI

Jocul începe în nota de dominare a echipei-gazdă și, în min. 2, **Sătmăreanu** acordă corner, dar **Răducanu** reține balonul trimis din lovitura de colț. Incet-încet echipa noastră se încălzește, începe să acționeze mai organizat și mai calm. După o combinație cu **Lucescu, Dumitrache** introduce balonul în poartă, dar golul este anulat pentru ofsaid (min. 4). Jocul este, în continuare, echilibrat ; fotbaliștii vest-germani au însă mai multă vigoare în acțiunile înaintării. După ce **Răducanu** respinge, la un șut al lui **Overath,** urmează o nouă acțiune încheiată cu un voleu al lui **Weber,** dar mingea trece pe lîngă poartă. Portarul nostru se face din nou remarcat, oprind o combinație **Overath — Vogts** printr-un plonjon în picioarele ultimului.

Mijlocașii noștri încep să iasă mai mult în ofensivă și, iată că și un fundaș participă la înscrierea primului gol al întîlnirii, gol reușit de echipa noastră. Minutul 19 : NUNWEILLER VI AVANSEAZĂ CU MINGEA, SE INIȚIAZĂ O FRUMOASA ACȚIUNE DINU — NEAGU — DOBRIN, TERMINATĂ CU O PASA FOARTE BUNĂ LUI SĂTMĂREANU, CARE CENTREAZĂ SCURT ȘI PRECIS LA NEAGU, VENIT IN VITEZĂ DIN URMĂ : O LOVITURĂ SPECTACULOASA CU CAPUL ȘI 1—0 PENTRU ECHIPA ROMÂNIEI.

Reacțiunea formației-gazdă nu se lasă prea mult așteptată. In min. 22 **Grabowski** are o acțiune pe aripa dreaptă, centrează, **Müller** reia fulgerător, dar **Răducanu** intervine salutar. In momentul următor, **Lupescu** greșește la un balon înalt, dar iarăși **Răducanu** se dovedește foarte atent și plonjează chiar sub piciorul lui **Müller,** pregătit să trimită în gol. **Lucescu** are, apoi, o frumoasă acțiune urmată de o centrare ; **Dumitrache** reia, periculos, cu capul, dar este semnalizat în poziție de ofsaid. MINUTUL 33 ADUCE EGALAREA PENTRU ECHIPA R.F.G. : GRABOWSKI CENTREAZĂ, SĂTMĂREANU SARE CU MÜLLER, BALONUL SE STRECOARĂ SPRE OVERATH, CARE ȘUTEAZĂ SLAB. MOCANU VREA SĂ DEGAJEZE, DAR TRAGE IN DINU ȘI DIN ACESTA BALONUL INTRĂ ÎN POARTĂ : 1—1 !

R. F. A GERMANIEI — ROMÂNIA 1—1 (1—1)

Stadion : Nekar Stuttgart ; spectatori : 68 000 ; timp : noros ; teren : greu, alunecos.
Au marcat : Neagu (min. 19) și Dinu (autogol — min. 33).
ROMÂNIA : Răducanu — Sătmăreanu, Lupescu, Dinu, Mocanu — Dumitru, Nunweiller VI — Neagu, Dobrin (Ghergheli — min. 75), Dumitrache, Lucescu (Dembrovschi — min. 77).
R. F. A GERMANIEI : Maier — Vogts, Höttges — Beckenbauer, Schnellinger, Weber — Grabowski, Haller (Lorenz — min. 60), Müller, Overath, Maas (Roth — min. 46).
ARBITRU : Gyula Emsberger **(Ungaria), foarte bun.**

Finalul reprizei arată formația-gazdă foarte activă ; ea are o perioadă de dominare destul de pronunțată (min. 36 — Overath și min. 44 — Müller au avut ocazii de gol) dar apărarea noastră a reușit să iasă cu fața curată. In ultimul minut, o bună acțiune a echipei noastre se termină cu o minge înaltă, nefructificată însă din cauza nesincronizării săriturilor lui **Neagu** și **Dumitrache.**

Aspectul partidei se schimbă în mare măsură după reluarea jocului. De unde pînă atunci fotbaliștii vest-germani avuseseră inițiativa cea mai mare parte din timp, acum aspectul jocului se echilibrează și echipa noastră stăcă periculos. Ca, de pildă, în min. 46 cînd Lucescu *centrează foarte frumos, dar* Dumitrache *cade tocmai cînd trebuia să lovească balonul ! Sau în min. 47 cînd o altă centrare, a aceluiași* Lucescu, *este reținută de* Maier *sub privirile lui* Dumitrache. *In aceste momente jocul se poartă în jumătatea de teren a echipei albnegre. Cu toate că fotbaliștii români sînt marcați om la om pe tot terenul, ei reușesc să-și depășească adversarii și să creeze alte situații periculoase : în min. 52* Sătmăreanu *intră în atac, centrează,* Dumitrache *lovește mingea cu capul și* Wogts *trimite în corner ; lovitura, executată de* Lucescu, *este de puțin ratată, cu*

(Continuare în pag. 10)

PRIMELE IMPRESII DUPĂ MECI

ION BALAȘ, vicepreședinte al F.R.F. : **„A fost o verificare în condiții de mare dificultate : la trei zile de la etapa de campionat, în deplasare și împotriva unui adversar foarte puternic. Verificarea a fost încununată de succes printr-o comportare bună la stadiul actual și promite o ascensiune în jocul echipei după viitoarele pregătiri".**

ANGELO NICULESCU, antrenorul echipei României : **„Un joc cu un adversar foarte valoros, disputat în condiții dificile pentru echipa noastră care a disputat un meci foarte important între două etape de campionat și a avut și jucători accidentați (Dinu, Neagu, Dumitru), a căror participare era la un moment dat pusă sub semnul întrebării. Totuși, echipa a făcut față acestui meci în deplasare, dovedind că are resurse, posibilități pentru rezultate mai bune. Și aceasta sperăm să realizăm după viitoarele stagii ale echipei naționale în jocurile cu Franța și Iugoslavia. Remarc arbitrajul foarte bun al lui Gyula Emsberger, precum și sportivitatea publicului care ne-a aplaudat cu căldură la sfîrșitul jocului".**

MIRCEA LUCESCU, căpitanul echipei : **„Sînt satisfăcut de comportare și de jocul nostru, pentru că ne-a adus un rezultat de prestigiu. Sînt și mai mulțumit că această comportare s-a produs în primul meci de după turneul din Brazilia. Este o bază de plecare pentru viitoare pregătiri, după care sper că vom avea evoluții și mai bune".**

EMERIC VOGL : **„De la început trebuie să spun că sînt mulțumit de faptul că echipa noastră nu s-a pierdut în fața avalanșei de atacuri de la începutul meciului ale gazdelor, a contraatacat cu curaj, a deschis scorul, iar în repriza a doua, prin jocul inteligent de la mijlocul terenului, a dezorganizat ofensiva adversarului. Rămînem însă încă datori la finalizare".**

HELMUTH SCHÖN, antrenorul reprezentativei R. F. a Germaniei : **„Mi-a plăcut echipa României. Este omogenă, tare, nu poate fi dată peste cap. Se văd efectele turneului din Brazilia. Mi-a plăcut mai ales modul cum a ieșit din apărare în atac".**

KURT ZIMMERMAN, ziarist elvețian de la publicația „ABC" : **„A face joc egal cu reprezentativa vest-germană la ea acasă este un succes pentru orice echipă națională. România are o echipă remarcabilă, în special din punct de vedere tactic, fapt evident mai ales după pauză".**

Relatările meciului R.F.G. — România sînt transmise de trimisul nostru special la Stuttgart, PETRE GAȚU

FOAMEA DE FOTBAL DINAINTEA OSPĂȚULUI MEXICAN !

Graficul de apariție al revistei noastre, subordonat planului riguros al tipografiei, ne obligă să scriem aceste rînduri mai înainte de a cunoaște rezultatul meciului de fotbal dintre echipele R.F.a Germaniei și României, disputat aseară, tîrziu, la Stuttgart. Nu am vrut să așteptăm o săptămînă, pînă la numărul viitor al revistei noastre, deoarece ar fi însemnat ca între două apariții săptămînale să lăsăm pe cititorii noștri prea mult timp fără reflecții asupra campionatului mondial și echipei noastre naționale în vederea acestui major eveniment sportiv al anului 1970. N-o putem face fiindcă **foamea de fotbal,** care se manifestă de cîtva timp în întreaga lume în preajma acestui campionat, se cere hrănită zilnic. De ospățul mexican ne mai despart două luni, dar iubitorii fotbalului cer, nesățioși, de pe acum, **gustări** cît mai picante. Această **foame de fotbal** persistă și la noi. E și firesc pentru că numai generația acelora care au acum în jur de 60 de ani au mai trăit senzațiile tari ale participării echipei României la o finală de campionat mondial, deși de la interesul manifestat atunci în lume pentru fotbal și pînă la răscolitoarele pasiuni de azi, este o cale mult mai lungă decît a parcurs calendarul.

Și la noi, ca peste tot în lume, majoritatea populației este tînără, dornică de sport, ahtiată după fotbal și se pregătește să asiste la o premieră a fotbalului pe care televiziunea noastră ne-o va oferi cu primul joc, **Anglia — România în direct,** cu Cehoslovacia — România, la **24 de ore** după consumarea evenimentului, ca și Brazilia—România, **tot în indirect.** Iar celelalte partide din optimi **cu noi** sau **fără noi,** sferturile, semifinalele și finala, în funcție de programul Interviziunii, în curs de elaborare.

Senzația foamei de fotbal mi-a oferit-o Brazilia. Acolo unde fotbalul este o obsesie în viața oamenilor, acolo unde fotbalul este o mîndrie personală și națională, acolo unde pămîntul, plaja, oceanul și oamenii respiră parcă, o dată cu aerul, și vraja fotbalului...

Pe acele meleaguri tulburătoare prin ineditul lor, în serile de pe Maracana, unde zeci de mii de oameni, hipnotizați de spațiul porților, cereau, cu steaguri și petarde în mîini, cu sirene în voci, **goleada,** adică un festival de goluri, acolo am văzut foamea de fotbal transformată, sadic, în **foame de victorie, de rezultat.** În **ovalul** aprins de patimă al Maracanei, gîndul mi-a zburat departe, peste țări și mări, la peste 15 000 de kilometri, acasă, la noi, în sala Floreasca, înaintea plecării în turneul din Brazilia. Sala nu avea program. Nici de handbal, nici de baschet, nici de box. Cu atît mai puțin de fotbal. Erau însă fotbaliști în sală și mai cu seamă pasionați de fotbal, în tribune, prezenți la o convocare pentru constituirea unui club al suporterilor echipei naționale, inițiativă din care a rămas doar ecoul unui entuziasm exagerat, dar generalizat, din care, cineva, mai slab de inimă, ar fi putut crede că fotbaliștii noștri se vor înapoia din Mexic campioni mondiali. Cîteva mii de oameni au intervievat pe Angelo Niculescu, pe jucători și chiar pe cronicarii de fotbal, veniți acolo și ei, parcă să sature foamea de fotbal a acelora care doreau polițe în alb pentru Guadalajara. Nu am scăpat nici eu fără întrebări. Cineva mi-a cerut să-i răspund **ce se va întîmpla** dacă echipa națională **va pierde toate jocurile** în turneul din America de Sud. I-am răspuns că, la întoarcere, antrenorul vechi sau cel nou numit nu va avea altceva de făcut decît să schimbe din lotul **bătut măr,** 3—4 jucători cu alții noi, pentru că **pe toți** nu vom avea cu cine să-i schimbăm. După cum se știe, echipa României a scăpat cu fața curată din acest turneu, totuși s-au făcut cîteva modificări în lotul de 22 de jucători, mai bine spus, au fost adăugați cîțiva jucători și s-a alcătuit apoi o listă de 40 de fotbaliști, necesară la F.I.F.A., în vederea participării la turneul final al campionatului mondial de fotbal din Mexic. Dacă pînă acum interpelatorul meu a citit pe cei 40 **enoriași** ai fotbalului nostru transmiși la F.I.F.A. și va fi socotit singur că, dacă în toate cel opt partide transoceanice echipa națională ar fi avut soarta din meciul cu Flamengo, tot nu am fi putut să-i schimbăm pe „cei 18 tîlhari", **eu „18 sfinți",** atunci am cîștigat **un adevărat suporter** al fotbalului nostru !

Luni seara m-am întîlnit cu Nicușor, antrenorul dinamovist, pe bulevard, în colț la **Spicul,** vizavi de Cișmigiu. Avea o întîlnire. Venea din **Șos. Ștefan cel Mare,** mai vioi, după 1—0 cu Steagul roșu, mai liber după plecarea la Stuttgart a echipei naționale. O întîlnire cu soția și copilul, la plimbare în Cișmigiu. Cîteva ore de răgaz din viața unui antrenor amețit de fotbal și de fotbaliști. A avut ghinion căci i-a ieșit în cale unul care tot de fotbal i-a vorbit. Nicușor se văita de insuficiența numărului de jucători valoroși pe aceleași posturi și evoca situația din fotbalul nostru de acum 15 ani cînd existau 2—3 candidați, la fel de buni, concurenți pentru același post. Am zîmbit, fiindcă mi-am amintit că în 1955, antrenorii de atunci, și nu numai ei, făceau despre anii dinaintea lor aceeași observație ca Nicușor. L-am lăsat pe Nicușor să plece în Cișmigiu.

Am plecat pe **Brezoianu,** spre tipografie, gînditor. Brrrr ! ! ! Ce gînduri **negre, tocmai** acum cînd echipa națională a sosit la Stuttgart și așteaptă dificilul joc, deși amical, cu echipa R. F. a Germaniei ! **Unde** nu-i foame de fotbal ? Desigur și **acolo.** Avea să ne-o confirme a doua zi trimisul nostru, Petre Gațu, care spunea la telefon că **Beckenbauer** și ai săi vor să pulverizeze echipa României, de necaz după eșecul cu Spania. De ce ? Este doar o verificare. Și totuși ei **vor...**

În țăcănitul linotipelor, în zgomotul discret al muncii tipografice, mi-am amintit de conferința de presă a președintelui federației cu ziariștii de specialitate din presa centrală și sportivă. Cu acel prilej, după ce ne-am arătat și noi, ziariștii, aceeași **foame,** tov. Mircea Angelescu, concluzionînd discuțiile, a spus că turneul din Brazilia a alcătuit **de la sine o nouă** formație de bază, consecința randamentului jucătorilor, că acestei echipe urmează **să i se** acorde încredere în continuare și să fie verificată. La Stuttgart a lipsit doar Hălmăgeanu și vom vedea ce va fi fost...

Nu am fi scris aceste rînduri dacă nu am ști că o comportare și un rezultat nesatisfăcător la Stuttgart, sau după aceea, vor stîrni, ca întotdeauna, furtună în fotbal. Și dacă nu, așa

Aurel C. NEAGU

(Continuare în pag. 10)

RADIOGRAFIA ETAPEI A 20-A

A.S.ARMATA – STEAUA 0-2 (0-1)

AU MARCAT : **Ştefănescu** (min. 5) şi **Naom** (min. 57).

STADIONUL „23 August", teren bun, spectatori 10.000, vreme friguroasă.

A.S.A. : Solyom 4 (min. 63 : Bay 7) — Şleam 5, Dondoş 5, Toth 6, Czako 4 — Siko 7, Ciutac 6 — Caniaro 8, Naghi 5, Nistor 6, Lucaci 7.

STEAUA : Suciu 9 — Cristache 7, Ciugarin 7, Sătmăreanu 10, Vigu 8 — Negrea 7, Naom 8 — Pantea 7, Tătaru 8, Ştefănescu 8, Creiniceanu 7 (min. 79 : Manea).

ARBITRU : **M. Rotaru** (Iaşi), nota 10.

S-A JUCAT ŞI ULTIMA CARTE

Un gol primit foarte repede, după cinci minute de la începutul partidei, a mărit handicapul cu care o echipă inferioară (A.S.A.) pornise la drum în acest meci. Şansa minimă a echipei gazdă de a mai lupta cu speranţe pentru evitarea retrogradării, însemna o victorie asupra Stelei. Şi jucătorii din Tg. Mureş s-au zbătut pentru a şi-o apăra timp de o repriză (prima) şi 12 minute dintr-a doua. Asaltul A.S.A.-ei de a înfrînge diferenţa de un gol şi de a întoarce eventual rezultatul în favoarea sa, a fost subminat, în ciuda eforturilor, de pripeala şi imprecizia propriilor atacanţi (min. 20 : o minge alunecă prin faţa porţii goale, doi înaintaşi luftează şi Sătmăreanu va degaja ; min. 32 : Caniaro şutează de la 7 m în bară ; min. 74 : tot Caniaro se debarasează prin dribling de doi adversari, dar şutează din careu peste poartă). Al doilea gol al învingătorilor a căzut ca un trăznet, căci faza nu-l reclama, şutul lui Naom fiind perfect parabil. După 2—0, A.S.A. s-a stins şi resemnarea s-a aciuit vizibil în sînul acestei echipe, iar zvîcnirile lui Caniaro, Lucaci şi Siko nu mai reprezentau decît certificatele orgoliului personal. Maturitatea colectivă şi calităţile individuale ale jucătorilor săi, au impus succesul echipei Steaua, mai lesne chiar decît plănuise. (I. C.)

La tineret—rezerve 5—0 (2—0)

AU MARCAT : Mocanu, Fazekas (2) şi *Trăznea* (2).

A.S.A. : Nae — Pop, Siklodi, Aldea, Vasiliu — Ispir, Varadi — Balint, Fazekaş, Macoi, Mocanu.

STEAUA : Matache — Sacală, Curăvale, D. Nicolae, Rotaru — Ţepeluş (D. Gheorghe), Stoica — Covaci, Culda, Iordănescu, Mulţescu (Şumulanschi).

ARBITRU : *Z. Szecsei* (Tg. Mureş).

JIUL – F.C. ARGEŞ 2-0 (1-0)

AU MARCAT : **Libardi** (min. 23) şi **Peronescu** (min. 46).

STADION : Jiul, teren moale, timp însorit dar rece, aproximativ 7.000 spectatori.

JIUL : Stan 8 — Talpai 8, Dobrescu 7, Georgescu 8, Matei Popescu 8 — Remus Popa 6 (min. 46 : Sandu 6), Libardi 8, Cotormani 8 — Peronescu 9, I. Constantin 8, Naidin 7.

F.C. ARGEŞ : Niculescu 7 — Barbu 7 — Prepurgel 7, Vlad 5, Olteanu 5, Ivan II 5 — Roşu 9, Ştefănescu 6 — Radu 5 (min. 46 : Nuţu 5), Dobrin 8, Jercan 5.

ARBITRU : **Andrei Rădulescu** (Bucureşti), nota 9.

JIUL — PRIM SOLIST

„Dialogul" a început cu un şut al lui Dobrin (min. 1), apărat de Stan, pentru ca el să continue avînd ca prim solist pe Jiul. Minerii, deşi fără trei titulari (Tonca, Georgevici, Stoker), cu toţii accidentaţi, au jucat nu numai cu o admirabilă voinţă, dar au reuşit duminică una din cele mai bune partide ale lor. Superioritatea Jiului a fost atît de evidentă, încît uneori se părea că fotbaliştii îmbrăcaţi în tricouri à la Internazionale erau mai mulţi pe teren... Iar golurile au căzut ca ceva firesc : Libardi a deschis scorul cu un şut de la 16 m, primind mingea de la... Olteanu, iar Peronescu l-a majorat fructificînd o minge „lăsată" de Ion Constantin (o vină are la acest gol şi portarul Niculescu : înainte de a ajunge în plasă, mingea s-a lovit de el, dar n-a reţinut-o).

Abia în final F. C. Argeş s-a apropiat mai periculos de poarta lui Stan. Au fost momentele cînd Dobrin a înţeles că pentru a reuşi ceva e nevoie să muncească : în min. 76 el e foarte aproape de fructificarea unei pase a lui Nuţu, în min. 87 Ştefănescu şutează din lateral în bara interioară şi Dobrescu scoate de pe linia porţii, pentru ca în min. 88 Stan să rezolve o situaţie critică, trimiţînd în corner mingea expediată de Dobrin. (M. T.)

La tineret—rezerve 1—0 (1—0)

A MARCAT : *Gudacu.*

JIUL : Tudora — Nemeş, Minarcic, Safta, Gudacu — Diaconescu, Nădăşan — Tiniş, David, Budai, Mihăilescu.

F. C. ARGEŞ : Podaru — Anghelina, Gh. Marcel, Cîrstea, Din I — Basarabescu, Rădulescu — Ion Marin (Radu II), Stan (Gh. Marin), Tudor Marin (Rachieru), Ţurcan.

ARBITRU : *Francisc Barna* (Petroşani.)

Meciul s-a disputat la Petrila.

RAPID – U.T.A. 1-2 (0-1)

AU MARCAT : **Axente** (min. 8), **Dembrovschi** (min. 65), **Neagu** (min. 75).

STADIONUL Petrolul, teren foarte bun, timp admirabil, spectatori aproximativ 10.000.

RAPID : Răducanu 4 — Pop 6, Lupescu 8, Dan 5, Greavu 6 — Dinu 7, Dumitru 6 — Năsturescu 8, Angelescu 6, Neagu 6, Petreanu 6 (min. 46 : Codreanu 6).

U.T.A. : Gornea 6 — Birău 8, Lereter 8, Pojoni 8, Broşovschi 7 — Axente 9, Petescu 8 — Moţ 7 (min. 62 : Sima 7), Domdie 9, O. Dembrovschi 8, Fl. Dumitrescu 8.

ARBITRU : **Cornel Niţescu** (Sibiu), nota 10.

UN BUCHET DE SURPRIZE

Derbiul etapei a 20-a, disputat pe teren neutru, la Ploieşti, a oferit numeroşilor spectatori (în majoritate suporteri bucureşteni care şi-au însoţit echipa favorită) un buchet de surprize în cadrul unui spectacol inedit de fotbal şi comedie-bufă. Au învins în mod oarecum neaşteptat — dar pe deplin meritat — textiliştii arădeni. Evoluţia remarcabilă a acestora a constituit o plăcută surpriză, pe care cei prezenţi în tribune au apreciat-o ca pe o dorinţă mărturisită a actualilor campioni de a-şi onora titlul pe care îl deţin. În schimb, liderul — la numai o săptămînă după succesul de la Braşov — a dezlănţuit. Şi aceasta pentru că, într-o conjunctură care i-ar fi putut consolida poziţia fruntaşă şi şansele la titlu, giuleştenii s-au comportat de o manieră greu de acceptat pentru o formaţie care cuprinde în rîndurile ei cinci dintre membrii lotului republican pentru Mexic. Jocul total lipsit de luciditate şi eficacitate al giuleştenilor, a fost completat de bufoneriile lui Răducanu, care, printre altele, şi-a permis, în minutul 65, să ofere poarta părăsită şutului lui Dembrovschi, care a consfinţit victoria textiliştilor, anunţată încă din min. 8 al primei reprize de splendidul gol din volé al lui Axente. (M. I.)

La tineret—rezerve 1—0 (0—0)

A MARCAT : *Marin Stelian*

RAPID : Crăciun — Gh. Ionescu, Cojocaru, Cîncă, Marin Stelian — Niculae, Adam — Apostol (Străţ II), Mazurachis, Iordan, Ioniţă

U.T.A. : Bătrîna — Drămcean, Kiss, Bodea, Czako — Naghi (Pakaznai), Tuşa — Dobay I, Iancu, Şchiopu, Dobay II (Hodrea).

ARBITRU : *Marin Niţă* (Bucureşti).

POLITEHNICA – C.F.R. Cluj 3-0 (2-0)

AU MARCAT : **Marica** (min. 19), **Moldoveanu** (min. 35) şi **Lupulescu** (min. 74).

STADIONUL „23 August", teren bun, timp frumos, spectatori aproximativ 10.000.

POLITEHNICA : Constantinescu 8 — Gavrilă 9, Ianul 8, Alecu 7, Romilă 7 — Contardo 5, Simionaş 6 — Marica 7 (min. 69 : Goleac 5), Lupulescu 9, Cuperman 7, Moldoveanu 8.

C.F.R. : Mărculescu 7 — Soos 5 — Costea 7, Dragomir 6, Cojocaru 7 (min. 46 : Stîncel 6), Roman 6 — Bretan 6, Ţegean 6 — Marian Popescu 7, Oct. Ionescu 6, Petrescu 6.

ARBITRU : **Vasile Dumitrescu** (Bucureşti), nota 9.

O ÎNAINTARE ÎN FORMĂ

După primele 15 minute de joc confuz, timp în care nici una dintre echipe nu reuşeşte să creeze o acţiune demnă de consemnat, era greu de presupus că, în continuare, Politehnica se va dezlănţui cu furie asupra porţii lui Mărculescu, înghesuindu-şi adversarii în propria lor jumătate de teren, nelăsîndu-le nici un moment de respiro. În min. 19, Mario Contardo traversează în diagonală terenul, pasînd, la întîlnire, lui Marica. Libero-ul oaspeţilor — Soos — greşeşte intercepţia şi fostul dinamovist înscrie imparabil, din 6 m. Înaintarea ieşeană manifestă vervă de joc, Moldoveanu aleargă pe tot terenul, Lupulescu luptă cît trei, Cuperman pasează subtil şi ocaziile mari de gol se profilează tot mai distinct pe fondul unui meci la discreţia studenţilor. După ce în min. 29 Cuperman ratează una dintre ele, şase minute mai tîrziu Moldoveanu va şuta necruţător, din volé, la semiînălţime, lîngă bara verticală.

După pauză, „Poli" reia ofensiva, dar şi seria ratărilor. În min. 71 Lupulescu, cel mai bun jucător de pe teren, şutează violent în bară. Puţin după aceea, însă, nu va mai greşi, marcînd dintr-o excelentă pasă a lui Cuperman. În tot meciul C.F.R.-ul n-a avut nici o ocazie clară de gol. (L. D.)

La tineret—rezerve 1—1 (0—1)

AU MARCAT : Dănilă (din 11 m.) respectiv *Damian.*

POLITEHNICA : Iordache (Cizic) — Anton, Grigore, Moldoveanu, Iliescu (Calmar) — Andrioaie, Mihăilă (Duţu), Ailoaie — Incze IV, M. Iordache (Ştefănescu) Dănilă.

C.F.R.: Lenghel — Crecan — Manu, Băltan, Barna, Gavrilă — Deceanu, Damian (Balint) — Ştefan Mihai, Şt. Naghi, Liviu Mihai.

ARBITRU : *Adrian Gheorghian* (Bîrlad).

DINAMO Bacău – „U" Craiova 2-0 (1-0)

AU MARCAT : **Pruteanu** (min. 7) şi **D. Ene** (min. 55).

STADIONUL „23 August", teren acceptabil, timp frumos, spectatori aproximativ 8.000.

DINAMO : Ghiţă 8 — Comănescu 7, Nedelcu 8, Velicu 8, Maghiar 6 — Vătafu 7, Duţan 6 — Pruteanu 8, D. Ene 8, Dembrovschi 6, Băluţă 7.

„U" CRAIOVA : Oprea 7 — Niculescu 7, Deselnicu 4, Bitlan 5, Velea 6 — Strîmbeanu 7, Ivan 7 (min. 46 : Mincă 7) — Martinovici 5, Neagu 6 (min. 46 : Niţă 6), Oblemenco 6, Bălan 7.

ARBITRU : **Aurel Bentu** (Bucureşti), nota 7.

UN MECI CE S-A STINS SPRE FINAL

Jocul a început promiţător, dar încet, încet şi-a pierdut din valoare. Dembrovschi este pe punctul de a deschide scorul chiar în primul minut, dar şutează din apropiere mult prea înalt. În min. 7, Duţan, infiltrat pe aripa stîngă, centrează lung pe partea opusă şi debutantul Pruteanu nemarcat reia plasat cu capul în poartă. Replica craiovenilor se face simţită din plin. Bălan în min. 11 şutează năpraznic din interiorul careului, însă Ghiţă reuşeşte să respingă. În minutul următor acelaşi Bălan trimite de la 25 m o bombă care zdruncină bara transversală, ca peste două minute Oblemenco să rateze o mare ocazie. Presiunea oaspeţilor se accentuează spre finalul reprizei. În min. 36 Ivan, aflat pe punctul de la 11 m, este faultat de Velicu, Ghiţă culege mingea, dar jocul continuă ! La reluare acţiunile se desfăşoară cu încetinitorul. Craiovenii nu mai au putinţa să acţioneze cu aceeaşi forţă şi gazdele preiau iniţiativa. Jocul lor nu are însă claritatea necesară străpungerii defensivei adverse. Şi poate că scorul nu ar mai fi fost modificat dacă Deselnicu (min. 55) nu ar fi greşit flagrant, încercînd să-şi etaleze calităţile tehnice în apropierea propriei porţi. Daniel Ene a profitat, i-a suflat mingea şi a înscris în poarta părăsită de Oprea. În min. 86, Oblemenco, dintr-o lovitură liberă, a şutat în bara transversală. (Gh. N.)

La tineret—rezerve 1—1 (1—0)

AU MARCAT : *Hriţcu* şi *Ţarălungă.*

DINAMO : Fugaciu — Bogdan, Tănăsache, Naumcef I, Naumcef II — Hriţcu Cernat — Blejuşcă, Mioc, Neumayer (Balint), Gal.

„U" CRAIOVA : Papuc — Ţană, Vişan, Ştefan, Gh. Popescu (Stanciu) — Boşoteanu, Ţiţă — Ad. Popescu, Daşcu, Tacol, Ţarălungă (Bălosu).

ARBITRU : *Iancu Frăsin* (Bacău).

DINAMO Bucureşti – STEAGUL ROŞU 1-0 (0-0)

A MARCAT : **Dumitrache** (min. 54).

STADIONUL Dinamo, timp frumos, teren foarte bun, spectatori 12.000.

DINAMO : Andrei 8 — Cheran 8, Nunweiller IV 8, Dinu 8, Deleanu 8 — Ghergheli 8, Nunweiller VI 7 — Pircălab 7, D. Popescu 6 (min. 46 : Sălceanu 7), Dumitrache 8, Lucescu 8.

STEAGUL ROŞU : Adamache 6 — Ivăncescu 6, Jenei 7, Olteanu 7, Rusu 7 — Pescaru 6 (min. 69 : Şerbănoiu 5), Cadar 6 — Balint 6, Necula 7, Florescu 7, Györfi 7.

ARBITRU : **Sever Mureşan** (Turda), nota 7.

ÎN FINE, CU FORMAŢIA COMPLETĂ...

Aliniind pentru prima dată în acest retur formaţia sa completă, cu toţi jucătorii de lot, Dinamo a repurtat o victorie mai lejeră decît arată scorul de numai 1—0. Bucureştenii au dominat în majoritatea timpului, au avut destul de multe ocazii de gol dar — lipsiţi de hotărîre în fazele de finalizare — n-au fructificat decît o dată. În prima repriză cele mai bune ocazii de gol, au fost cele din minutul 12 (Lucescu a fost oprit din acţiune, în careu, de către arbitru, pentru că dinamovistul fusese faultat în prealabil ! ?), minutul 33 (cînd Adamache a blocat la picioarele lui Ghergheli) şi 35 (cap al lui Dumitrache).

După pauză, tot gazdele domină şi după două noi ratări (Dumitrache, min. 50 şi Sălceanu, min. 51) deschid scorul prin Dumitrache care, de la 25 de metri, a trimis balonul cu boltă peste Adamache, ieşit din poartă. Jocul continuă în nota de dominare a gazdelor care obţin cornere şi lovituri libere, rămase însă fără rezultat. În final, braşovenii forţează egalarea, dar Andrei şi Nunweiller IV au intervenţii salvatoare.

În general, a fost un joc bun, datorită atît revenirii de formă marcate de Dinamo cît şi replicii bune pe care au dat-o „stegarii", o echipă omogenă, robustă, cu mare putere de luptă. (R. U.)

La tineret—rezerve 1—1 (1—0)

AU MARCAT : *Haidu* şi *Petrică* (din 11 metri).

DINAMO : Cavai — Petrică, Drăgan, Stoenescu, Petre Nicolae — Moldoveanu, D. Mocanu — Sandu Ion, Petre Victor (Ion Nicolae), Frăţilă, Haidu.

STEAGUL ROŞU : Drăgănoiu — Sica, Petrică, Gîlmeanu, Golanu — Lupuţan, Gane (Adami) — Jambor, Nica, Cojocaru, Iordache.

ARBITRU : *Ilie Urdea* (Bucureşti).

FARUL – CRIŞUL 1-0 (1-0)

A MARCAT : **Kallo** (min. 5).

STADIONUL „1 Mai", teren denivelat, timp însorit, răcoros ; aproximativ 12.000 spectatori.

FARUL : Ştefănescu 7 — Antonescu 6, Stoica 7, Mareş 6, Pleşa 7 — Tănase 6, D. Popescu 5 (min. 50 : Koszka 6) — Sorin Avram 4 (min. 65 : Constantinescu 7), Sasu 7, Tufan 7, Kallo 6.

CRIŞUL : Catona 9 — Sărac 6, E. Naghi 7, Bulc 8, Popovici 6 — Dărăban 7, Ceauşu 7 — Cefan 4 (min. 76 : N. Alexandru), Arnoţchi 6, Kassai 6, Kun II 7.

ARBITRU : **Oct. Comşa** (Craiova), nota 4.

O, TEMPORA !

Foarte modestă comportarea jucătorilor de pe litoral în această partidă. Suporterii şi-ar fi dorit să-i vadă pe jucători lucizi şi mereu cu „piciorul pe accelerator". Dar n-a fost aşa, cu excepţia lui Sasu şi Tufan. Nici după înscrierea golului, în min. 5, la o fază banală şi neaşteptată (descrisă în paginile 6—7), revirimentul constănţean n-a avut loc. Pe ici, pe colo, elevii lui Cosmoc au avut unele sclipiri în ofensivă evidenţiindu-l pe Catona (cu deosebire în min. 43, 73 şi 75) cînd a rezolvat uluitor, în corner, cîteva situaţii extrem de periculoase. Crişul, în ciuda golului primit, joacă bine la mijlocul terenului, împinge atacurile pînă în apropierea careului advers. Fazele de fotbal curat ale oaspeţilor stîrnesc pînă şi admiraţia spectatorilor din tribună. Păcat că în linia întîia numai Kun II se angajează mai decis în luptă cu apărătorii. Se caută, parcă cu luminarea, rezolvări neinspirate, precipitate, uşor destrămate de Stoica, Pleşa, Antonescu, Tănase sau Mareş. Timpul se scurge nemilos pentru orădeni. O licărire de speranţă apare în min. 78 : Kassai este faultat în careu de Stoica. Stadionul încremeneşte, pur şi simplu aşteptînd decizia arbitrului. La protestele orădenilor, în limitele sportivităţii, O. Comşa dictează lovitură tehnică împotriva lor, de la mijlocul terenului ! O tempora ! (S. T.)

La tineret—rezerve 5—1 (1—0)

AU MARCAT : *Ursovici, Badea* (3), *Biliboacă, M. Vanea.*

FARUL : Stancu — Zotescu, Tilvescu, Botea (M. Vanea), Popoiu — Badea, Kallo II — Mustafa (S. Ghiţă), Ologu, Biliboacă, Grămoşteanu.

CRIŞUL : Baumgartner (Bologan) — Botoş, Török, I. Nicolae, Cocoş — Bedea, Birta — Tomeş, Ursovici, Ungur, Marcovici.

ARBITRU : *Zaharia Drăghici* (Constanţa).

„U" Cluj – PETROLUL 2-3 (2-2)

AU MARCAT : **Grozea** (min. 18), **Dincuţă** (min. 24), **Stroie** (min. 82) pentru Petrolul ; **Oprea** (min. 18 — din penalti) şi **Uifăleanu** (min. 45), pentru „U".

STADIONUL Municipal ; timp însorit, dar rece ; spectatori : 10 000.

„U" CLUJ : Moldovan 7 — Creţu 7, Pexa 7, Solomon 6, Cîmpeanu 6 — Anca 7, Mustăţea 7 — Uifăleanu 6, Oprea 6, Munteanu 6 (min. 60 : Neşu), Barbu 6 (min. 46 : Coman 5).

PETROLUL : M. Ionescu 8 — Gruber 8, Bădin 8, Florea 8, Mocanu 7 — Iuhasz 8, Cringaşu 8 — Dincuţă 9, Grozea 9, Cotigă 6 (min. 59 : Moraru), Stroie 7.

ARBITRU : **N. Petriceanu** (Bucureşti), nota 9.

LUCIZII PLOIEŞTENI

Parcă şi starea echipelor, de dinainte de joc, a prevestit jocul lor din teren ; clujenii, sosiţi devreme la stadion, păreau contractaţi, precipitaţi ; ploieştenii, intrînd în vestiare cu 25 de minute înainte de ora jocului, erau destinşi şi calmi. Aşa avea să fie şi fizionomia întîlnirii. Aşezîndu-şi energicii şi experimentaţii oameni din apărare pe primul plan al tacticii lui, antrenorul Cernăianu a mizat pe „zvîcnirile" lui Grozea şi Dincuţă. Planul, ajutat de erorile apărării clujene, i-a reuşit întocmai. Dominarea Universităţii a sucombat în trei rînduri pe contraatacurile Petrolului. A treia oară definitiv, marcînd victoria ploieştenilor — o formaţie unde simbioza experienţă—tinereţe s-a realizat cu mult mai repede de cît ar fi fost de bănuit.

Caracterizarea reprizelor. Primele 45 de minute, mai bune şi sub aspect tehnic şi al porţiei de goluri oferită spectatorilor. A doua parte, mai puţin spectaculoasă, dar destul de vie, de disputată, a păcătuit prin cîteva întreruperi determinate de intrări prea „convinse" ale apărătorilor, mai ales a celor de la Petrolul. Decizia şi mult mai pronunţata angajare în joc a ploieştenilor le-a adus o depăşire a aspiraţiilor lor, nu numai acel dorit egal, ci o victorie de mare preţ. (Ef. L.)

La tineret—rezerve 3—1 (1—0)

AU MARCAT : *Bungău* (3) pentru „U" ; *Spiridon* pentru Petrolul.

„U" CLUJ : Ştefan (Negru) — Sîrbu, Fanea, Mihăilă, Codreanu — Nichiti (Gall), Sudi (Munteanu II) — Lică, Iordache, Bungău, Pripici.

PETROLUL : Vişan — Tudor, Grecu, Spiridon, Berindei (Pantilie) — Cozarec, Alexiu — Ilie (Coman), Niculescu, Ciucu, Diceanu.

ARBITRU : *A. Pop* (Cluj).

CLASAMENT	Puncte	MECIURI			GOLURI			
		ACASĂ	AFARĂ	TOTAL	ACASĂ	AFARĂ	TOTAL	DIFERENȚA
1. RAPID București	26	10 8 1 1	10 3 3 4	20 11 4 5	20— 9	8—10	28—19	+ 9
2. U.T. Arad	24	10 8 2 0	10 3 0 7	20 11 2 7	19— 6	10—21	29—27	+ 2
3. STEAUA București	23	9 6 1 2	11 4 2 5	20 10 3 7	28—10	15—14	43—24	+19
4. F.C. Argeș Pitești	22	9 8 0 1	11 1 4 6	20 9 4 7	26— 8	10—18	36—26	+10
5. DINAMO București	22	11 8 0 3	9 2 2 5	20 10 2 8	25—11	10—15	35—26	+ 9
6. „U" Craiova	22	9 7 2 0	10 1 4 5	19 8 6 5	19— 7	6—17	25—24	+ 1
7. PETROLUL Ploiești	21	10 7 3 0	10 1 2 7	20 8 5 7	16— 6	7—15	23—21	+ 2
8. JIUL Petroșani	21	10 8 2 0	10 1 1 8	20 9 3 8	15— 3	9—22	24—25	— 1
9. DINAMO Bacău	21	10 7 3 0	10 1 2 7	20 8 5 7	21— 9	9—23	30—32	— 2
10. „U" Cluj	20	11 4 5 2	9 2 3 4	20 6 8 6	17—12	11—14	28—26	+ 2
11. FARUL Constanța	20	11 8 1 2	9 1 1 7	20 9 2 9	22— 8	4—19	26—27	— 1
12. STEAGUL ROȘU Br.	20	10 8 0 2	10 1 2 7	20 9 2 9	22— 9	3—19	25—28	— 3
13. POLITEHNICA Iași	16	10 7 2 1	10 0 0 10	20 7 2 11	18— 5	6—20	24—25	— 1
14. C.F.R. Cluj	16	9 5 3 1	11 1 1 9	20 6 4 10	9— 4	7—26	16—30	—14
15. CRIȘUL Oradea	15	10 5 1 4	9 1 2 6	19 6 3 10	15—13	8—20	23—33	—10
16. A.S.A. Tg. Mureș	9	10 3 3 4	10 0 0 10	20 3 3 14	9— 7	4—28	13—35	—22

DIVIZIONARELE „A" ÎNTRE DOUĂ ETAPE

CE A FOST...

● RELANSAREA INTERESULUI PENTRU CAMPIONAT ● U.T.A. ȘI PETROLUL PERFORMERELE ZILEI ● O PRIVIRE SPRE SUBSOLUL FIERBINTE AL CLASAMENTULUI

Încercînd să aruncăm o privire retrospectivă asupra etapei a 20-a, surprinde multitudinea aspectelor de tot felul lansate de rezultatele înregistrate. Mai întîi, consemnăm faptul că **etapa a fost cea mai bogată în victorii ale echipelor în deplasare :** dacă aceea înregistrată de **Steaua** era oarecum , previzibilă (pronosticul a figurat cam peste tot ca solist la **Pronosport**), în schimb performanțele reușite de **U.T.A.** la **Ploiești** în fața liderului din **Giulești** și de **Petrolul** la **Cluj**, în fața fostei echipe a lui **Ștefan Cîrjan**, pe lîngă că au triat buletinele, dar au avut și darul să **relanseze interesul pentru acest campionat care, la un moment dat, părea că se transformă tot mai mult într-o cursă solitară a Rapidului. U.T.A.**, neînvinsă în ultimele patru etape privește acum cu îndrăzneală spre locul ocupat de **Rapid**, mai ales că duminică joacă acasă, în timp ce bucureștenii vor juca la **Cluj**, cu **C.F.R.** Deci, etapa a 20-a a relansat pe **U.T.A.** în cursa spre titlu (de care atît de departe păreau a fi textiliștii astă-toamnă). Dar **numai pe U.T.A. ? Steaua** a urcat încet-încet și iat-o pe poziția a treia, gata să profite de orice neatenție a primelor două clasate.

Dar foștii... „locotenenți" ai **Rapidului ?** În timp ce **F.C. Argeș**, fără acel foc pe care-l turna în jucătorii săi antrenorul **Teașcă**, pare destinsă, prea devreme, **„U" Craiova**, grație restanței sale cu **Crișul** (15 aprilie), se menține și ea printre favoritele titlului național.

Mai sînt 10 etape pline pînă la încheierea campionatului ; deci s-ar părea că prea devreme tragem cu coada ochiului spre subsolul fierbinte al clasamentului. Multe se mai pot întîmpla pînă la 19 iulie. Dar **în urma jocurilor de duminică se pare că și aci a început o clarificare a situației : A.S.A. Tg. Mureș** pare a fi o viitoare participantă în Divizia B ; dar cine va ocupa locul 15 ? **Politehnica**, cîștigînd clar în fața unui **C.F.R.**, decimat de rubeolă și accidentări, a pasat **Crișului** penultimul loc, una din echipele ce nu merită această soartă.

Dar jocurile disputate în a 20-a zi a campionatului au mai fost importante nu numai pentru sarea și piperul aruncate în întrecerea celor 16, ci — timid, ca orice început — **încearcă să revalorifice postul de atacant, de concretizator al acțiunilor ofensive : au fost înscrise 19 goluri**, fiind — pînă acum — **cea mai bogată etapă din acest retur.**

În încheiere să consemnăm două realități. În primul rînd, ca **un semn bun pentru lot, revenirea marcată de Dinamo București** care, după trei înfrîngeri și un egal, a reușit prima victorie a primăverii ; în al doilea, **sportivitatea** de care au dat dovadă cele 16 competitoare, curba ei fiind în creștere față de etapele precedente.

Mircea TUDORAN

...CE VA FI?

● ÎN ASTEPTAREA UNEI NOI APĂSĂRI PE PEDALA CALITĂȚII ● LIDERUL AMENINȚAT DE ARĂDENI ● ÎN DERBIUL FEROVIARILOR, INTERES MAJOR DE AMBELE PĂRȚI

Penultima etapă (a 21-a) din suita celor 7 „antemexicane" cuprinde jocuri deosebit de interesante de care se leagă speranțele miilor de iubitori ai fotbalului că în aceste confruntări jucătorii vor apăsa pe pedala calității. Că ei, acești „actori" ai stadioanelor, vor încerca turul de forță care să ridice întîlnirile la un înalt grad valoric, mobilizator, manifestat printr-o accentuată formă sportivă, e.

„IMPIEGATUL" U.T.A. a stopat *Rapidul* din impetuosul său drum spre titlu. Înfrîngerea giuleștenilor la *Ploiești* face ca lupta pentru șefie să devină mult mai pasionantă, mai spectaculoasă prin diferența de puncte dintre *Rapid* (26) și plutonul celorlalte cinci urmăritoare : *U.T.A.* (24), *Steaua* (23), *F. C. Argeș*, *Dinamo București* și *„U" Craiova* (cîte 22), diferență care s-a micșorat simțitor. Un succes al *Rapidului* la *Ploiești* ar fi însemnat un pas mare către titlu, cele 5 puncte dintre el și urmăritori fiind, practic, greu de recuperat.

Trecînd în revistă viitoarele 8 jocuri, după opinia noastră, cel mai important meci este cel de la *Cluj* care opune cele două echipe feroviare, *C.F.R.* și *Rapid*. Un insucces al elevilor lui *C. Rădulescu* le anulează aproape șansele de detașare de zona periculoasă a clasamentului și, implicit, evitarea retrogradării. În cealaltă tabără, bucureștenii se vor strădui să nu părăsească terenul învinși. Avantajul terenului, de care profită *U.T.A.* în întîlnirea cu *Farul*, înclină balanța în favoarea arădenilor și deci obținerea aceluiași număr de puncte cu al actualului lider.

NU TREBUIE PIERDUT CONTACTUL CU PLUTONUL FRUNTAȘ. Aceasta este dorința dinamoviștilor bucureșteni care se vor deplasa la *Ploiești* pentru meciul cu *Petrolul*, echipă în plină ascensiune de formă. Dintre celelalte pretendente la titlu, *Steaua* păstrează prima șansă în întîlnirea cu *Jiul*, *„U" Craiova* în cea cu *Politehnica* și *F.C. Argeș* condusă din nou de pe margine, după o absență de patru etape, de antrenorul *C. Teașcă* — în meciul cu *Dinamo Bacău*.

ÎN ERUPȚIA DE LA PERIFERIA CLASAMENTULUI, deținătoarea lanternei roșii, *A.S.A.*, pare împăcată cu gîndul părăsirii Diviziei A. În schimb, *Politehnica Iași*, *C.F.R. Cluj* și *Crișul* încearcă să decidă fiecare în favoarea ei dreptul de a rămîne în primul eșalon al fotbalului nostru. Care dintre ele va fi a doua echipă care va juca în „B" ? Etapa viitoare avantajează pe arădeni, replica A.S.A.-ei necreîndu-le probleme deosebite. Mai dificilă este sarcina *Politehnicii Iași* care se deplasează la *Craiova* unde elevii lui *Coidum*, după înfrîngerea de la *Bacău*, încearcă o reabilitare în fața aprigilor lor susținători.

Gheorghe NERTEA

CLASAMENTUL LA TINERET — REZERVE

1. Dinamo Bacău	20	13	2	5	48—22	65
2. Crișul Oradea	19	15	1	3	34—18	64
3. Dinamo București	20	11	2	7	37—18	53,5
4. „U" Cluj	20	11	2	7	29—25	49,5
5. Farul Constanța	20	8	5	7	30—31	44
6. Steaua București	20	8	5	7	26—29	42
7. Petrolul Ploiești	20	8	5	7	23—24	40,5
8. U.T. Arad	20	6	7	7	29—22	39,5
9. Steagul roșu Brașov	20	6	7	7	24—24	37
10. A.S.A. Tg. Mureș	20	6	5	9	28—34	37
11. Jiul Petroșani	20	7	4	9	22—31	36
12. „U" Craiova	19	6	6	7	21—22	34,5
13. Politehnica Iași	20	6	3	11	22—34	32
14. C.F.R. Cluj	20	4	7	9	22—34	30
15. F.C. Argeș Pitești	20	5	4	11	16—29	27
16. Rapid București	20	5	3	12	14—28	25

ETAPA VĂZUTĂ DE Neagu RĂDULESCU

LA CONSTANȚA, VECHE SERENADA ORĂDEANA

Catona : — N-am noroc, ce să faci, niciodată soarta nu mi-a zîmbit...

LA CLUJ

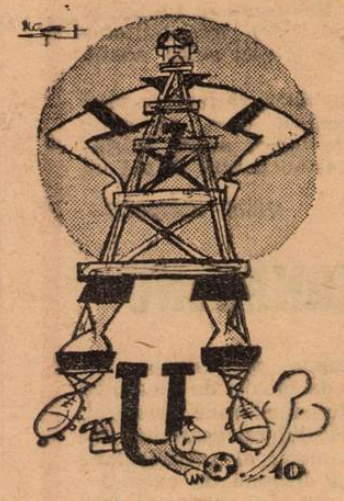

Erupție ploiesteană...

LA PLOIEȘTI, „SUSPENDATELE"

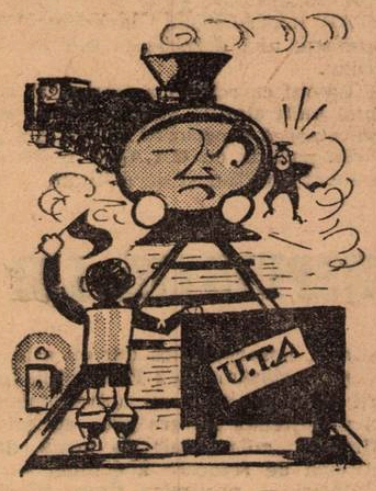

— Stop ! Haltă de ajustare !

CONFIDENȚE ● CONFIDENȚE

● **Înaintea meciului cu Crișul constănțeanul Koszka s-a abținut de a da un pronostic pentru echipa sa. În schimb, a pus rămășag că U.T.A. va învinge sigur la Ploiești pe Rapid la două puncte diferență !**

● După meciul Dinamo București — Steagul roșu, **Valentin Stănescu** s-a dus la cabina dinamoviștilor și i-a felicitat pentru victorie.

— **Nu pari prea amărît, Tinele** i-a spus cineva...

— **De ce aș fi ?** a răspuns antrenorul brașovean. **M-a bătut Dinamo, la București și doar cu 1—0...**

● Dobrin *se bucură de multe simpatii și la Petroșani : atunci cînd la stația de radio-amplificare s-a anunțat prezența sa în formația argeșeană, tribunele au izbucnit în aplauze. În finalul partidei, cînd decarul piteștean izbutea una din acele „faze Dobrin", spectatorii nu au stat la îndoială și și-au risipit aplauzele cu dărnicie.*

● Și după meciul cu *C.F.R. Cluj*, antrenorul *Justin* blama linia de mijloc a echipei sale.

— Am primit azi dezlegarea pentru *Mihăilă*. Poate că *Mihăilă*...

Mihăilă a jucat însă la tineret și a jucat atît de șters, încît a fost schimbat în repriza secundă !

● *La Ploiești, înainte de începerea jocului* Rapid — U.T.A., *tabela de marcaj a stadionului indica scorul de 3-2. Într-un fel, să recunoaștem, original, ploieștenii anunțau și celor care nu urmăriseră jocul de la* Cluj *la televizor, victoria echipei petroliste în fața* Universității.

● **La Tg. Mureș înainte de meci, jucătorii echipelor au împărțit tribunelor buchete de flori. Din 22, doar două buchete au avut destinații precise : cel al lui Suciu, oferit crainicului reporter Ion Mureșan și acel al lui Caniaro, care a poposit în mîinile unui bărbat cu păr alb de la tribuna întîia.** „Sînt de la fecioră-miu", **se mîndrea Caniaro — senior, fluturînd garoafele cu mîndrie paternă.**

● *Dialog cu* Grozea *înaintea meciului de la* Cluj...

— *Nu prea ați învins de multe ori aici.*

— Am luat și bătăi în toată „U" Craiova, *antrenorul studenților îi arăta mijlocașului* Ivan *deficiențele jocului său din prima parte a întîlnirii. A fost suficientă o singură replică a mijlocașului craiovean — în dezacord cu explicațiile antrenorului* Coidum — *pentru ca* Ivan *să nu mai apară în formație în repriza a doua, deși aportul lui ar fi fost extrem de util.*

● Georgevici, *grav accidentat la etapa din 29 martie în meciul U.T.A. — Jiul (fractură la mandibulă) încă nu a părăsit spitalul din Arad și va fi indisponibil mai bine de două luni.*

● „De ce am pierdut? De ce am fost de nerecunoscut ? Pentru că de vreo două săptămîni încoace avem cîte șase jucători la lot. Marțea trecută, deși nu erau încă refăcuți după jocul cu Crișul, Olteanu, Jercan, Radu și Vlad au fost încercați la lotul „B" și oboseala s-a suprapus peste cea din jocul de campionat. Pigulea și Dobrin au făcut și ei deplasarea la București. Oare meciurile de verificare de la loturile naționale n-ar putea avea loc miercurea ?" — *se întreba după meciul de la Petroșani antrenorul piteștean* Ianovschi

● **„Rău cu Adam dar mai rău fără Adam..." remarca cu destulă tristețe în glas un spectator părăsind stadionul Municipal din Cluj. E adevărat forța de penetrație, cursele de lungă distanță ale experimentatului vîrf de atac au lipsit compartimentului ofensiv al studenților clujeni. Adam, cu mîna în ghips, a urmărit cu multă decepție, din tribună, înfrîngerea coechipierilor săi.**

● **Pîrcălab** n-a strălucit, dar a jucat bine și — mai ales — timp de 90 de minute, fără obișnuitele lui perioade de absență. Ceea ce ne-a surprins a fost faptul că el a jucat în repriza secundă cu o entorsă, făcută înainte de pauză. **„Ce înseamnă să fii în lotul pentru Mexic..."** remarca cineva după meci, la cabină, în timp ce Pîrcălab își desfăcea bandajul.

● Manciu, **fostul portar al Farului, în prezent titular al echipei Portul, ne-a făcut duminică confesiuni.**

— În curînd voi spune adio fotbalului.

— ! ? !

— Nu vă speriați. Nu mi s-a regula, un 1—5, mi se pare, dar am făcut și un 2—1. Eu am fost „nașul" studenților atunci.

— *Atunci !*

— Și voi fi și astăzi, fiindcă vrem să repetăm figura !

Și chiar dacă n-a fost sută la sută „nașul" lui „U", Grozea tot a pus un umăr bun la victoria echipei sale, marea surpriză a etapei.

● **Cuplul de fundași centrali ai echipei de tineret „U" Cluj,** Mihăilă și Fanea (acesta din urmă reprofilat pe acest post) **pare că face pași mari spre prima echipă. Mai cu seamă după desele „pene" ale motorului apărării clujene în meciul cu Petrolul.**

● *O dovadă a deciziei antrenorului* Ștefan Coidum *pentru menținerea unui climat sănătos în sînul echipei: la cabină, în pauza meciului* Dinamo Bacău — întîmplat nimic grav. Pur și simplu mă îmbarc pe vas pentru a-mi relua meseria de motorist. **Succes !**

● În holul noului hotel *„Unirea"* din *Iași*, portarul *Mărculescu* ne explica rațiunea... gulerașului alb cu care a apărut pe stadioanele din *Tg. Mureș*, *București* și *Iași*.

— La *Tg. Mureș*, pe sub tricoul obișnuit, am îmbrăcat unul alb, care avea guler. Era frig. Tricoul mi-a purtat noroc. Atunci. Dar, cu *Steaua* și, azi, cu *Politehnica*... În meciul cu *Rapid* nu-l voi mai îmbrăca !...

● Un calcul pe care l-am auzit în cabina lui Dinamo București: **Dacă „U" Cluj ne-a bătut pe noi acasă, dacă Petrolul i-a bătut pe clujeni acasă, înseamnă că, pentru închiderea circuitului, duminică, noi trebuie să batem pe Petrolul la Ploiești... Așa să fie ?...**

CONFIDENȚE ● CONFIDENȚE

Se reamintește colegiilor județene de arbitri că începînd cu data de 10 aprilie a.c. se pun în vînzare noile ecusoane la sediul F.R.F. Ecusoanele vor fi repartizate pe județe în raport cu numărul arbitrilor activi ce au categoriile de clasificare I, II și III. Se interzice cu desăvîrșire confecționarea ecusoanelor din alte materiale. Începînd cu data de 17 mai toți arbitri vor fi obligați să poarte noul ecuson.

ERORI MARI ŞI MICI

Sigur că nu există gol marcat pe un teren de fotbal care să nu aibă, la origină, o cît de mică inexactitate a apărării adverse. Sigur că, uneori, reuşita fazei de atac face ca responsabilitatea defensivei în concedarea golului să dispară aproape. Dar ne întîlnim — şi de cîte ori ! — cu greşeli flagrante — personale sau colective — care dau „mură în gură", cum se spune, golul adversarilor.

Incercînd să fixeze cîteva dintre asemenea momente ale meciurilor din etapa de duminică, redactorii noştri descriu „MARILE şi MICILE ERORI" ale ei ; fără să încercăm a le scuza, apăra sau... recomanda, să reţinem totuşi că unele dintre aceste greşeli au fost determinate şi de modul — precis, insistent şi judicios — cum partenerii de întrecere ai „inculpaţilor" au acţionat. Intenţia noastră principală rămîne aceea ca, zăbovind asupra celor mai flagrante dintre erorile etapei, să oferim prilej de reflecţii şi de stăruinţe în corijare.

CONSTANŢA : Din această fază stupidă, Kallo (însemnat cu X) va înscrie unicul gol în poarta celei mai ghinioniste echipe a campionatului — Crişul. Foto : S. BRAŞOVEANU

SURPRIZELE DE LA PLOIEŞTI ŞI CLUJ

UN AVERTISMENT PENTRU RAPID

Rapid a pierdut duminică la Ploieşti un joc care, după calculele hîrtiei, ar fi trebuit să-i aducă — pe lîngă cele două puncte planificate — şi consolidarea poziţiei de lider al clasamentului. Pe terenul ispăşirii ultimei etape de suspendare, giuleştenii au păşit însă cu aerul caracteristic învingătorului dinainte hotărît şi, în uralele unei galerii impresionante prin fidelitate şi spirit de sacrificiu, începînd partida cu U.T.A. cu gîndul, probabil, la perspectiva unei posibile evadări timpurii către linia de sosire a campionatului.

Dar a venit golul lui **Axente** din min. 8 şi apoi jocul, din ce în ce mai bun, atent şi sigur al textiliştilor arădeni care, pe măsura scurgerii timpului, şi-au impus personalitatea de echipă reuşind — în ciuda unei scăderi de ritm din ultimul sfert de oră — să-şi domine şi să-şi depăşească adversarul printr-o mai bună organizare a jocului, prin luciditatea cu care au acţionat, în special pe „magistrala" Lereter-Domide-Axente şi prin dorinţa de a demonstra, celor prezenţi în tribune, că titlul de campioană a ţării este încă în oraşul de pe malul **Mureşului.**

Rapidul a pierdut astfel două puncte în faţa unui adversar, evident mai bun, dar maniera în care giuleştenii s-au comportat în partida derbi a etapei nu poate trece neobservată pentru că ea se răsfrînge, înainte de toate, în mod direct şi asupra unui mănunchi de jucători care fac parte din lotul primei reprezentative a ţării. Exceptînd pe **Lupescu, Năsturescu** şi, parţial **Dinu,** care s-au străduit şi au reuşit, într-o măsură să mai atenueze manifestările degringoladei rapidiste din repriza a doua, restul formaţiei giuleştene s-a situat la nivelul unei mediocrităţi pe care evoluţiile nesatisfăcătoare ale unor jucători ca **Răducanu, Dan, Dumitru** şi chiar **Neagu** au făcut-o să apară mai pregnant, şi cu efect aproape decisiv în stabilirea rezultatului final. De asemenea, nu pot fi trecute cu vederea nici numerele personale, de acum supărătoare şi de prost gust, ale lui **Răducanu** în postul de „PORTAR RĂTĂCITOR" la mijlocul terenului, nici irascibilitatea lui **Dumitru,** nici dezordinea din jocul lui **Dan** şi nici chiar, apatia lui **Neagu.**

Este timpul ca cei doi antrenori ai actualului lider, să încerce să-şi facă mai mult simţită autoritatea în cadrul echipei care, se pare, mai traversează o perioadă critică din punct de vedere psihic. Infrîngerea din partida cu **U.T.A.** ar putea deveni astfel pentru **Rapid** un avertisment oportun şi de utilitate.

Mihai IONESCU

INSPIRAŢIA LUI CERNĂIANU

Continuă, nespectaculos dar cu atît mai sigur, ascensiunea DE JOC (...şi în clasament) a **Petrolului.** În zilele de ploaie, de dinaintea reluării campionatului, cu antrenamente pe terenuri pline de noroi, tabăra ploieşteană nu era prea optimistă. Pericolul retrogradării dădea tîrcoale „culcuşului" de iarnă, din clasament, al petroliştilor ; operaţiunea de refacere a echipei — fără să dispună de excepţionale întăriri — *pretindea timp, răbdare şi risc.* În asemenea împrejurări ataca întrecerea formaţia pregătită de unul dintre cei mai harnici, mai dornici de perfecţionare tineri antrenori, **Constantin Cernăianu.**

Şi, iată-ne la al cincilea examen din stagiune al **Petrolului.** La **Cluj.** Sub soarele cu dinţi al trecutei duminici are loc partida de deschidere. Tinerii sau cei din „salonul refuzaţilor", pentru acea etapă, îşi dispută aprig întîietatea. Încerc să aflu cîte ceva despre unsprezecele prim ; culeg formaţia care se va dovedi cu adevărat PROBABILĂ. În ea, 10 nume aveau să fie exacte. Singura nepotrivire se iveşte la purtătorul tricoului nr. 11. Cei care mă informaseră îl „vedeau" acolo pe **Moraru.** Antrenorul **Cernăianu** face o pauză după pronunţarea numelui lui **Cotigă** şi apoi îmi spune : **„Stroie.** M-am hotărît în ultimul moment pentru el". Că făcuse foarte bine avea să i-o demonstreze meciul. Că decizia a avut şi un maximum de efect practic, pe tabela de marcaj, tot jocul avea s-o arate. **Cernăianu** se poate felicita şi trebuie felicitat pentru inspiraţia de ultim moment.

Trecînd de acest amănunt, nu fără repercusiuni, cum subliniam, pentru rezultatul final, care au fost — privite în ansamblu — determinantele arme ale victoriei **Petrolului** şi, ca revers, în ce au constat minusurile **Universităţii ?**

Petrolul a plecat de la o idee mai simplă, dar mult mai realistă, mai aproape de posibilităţile, de calităţile jucătorilor de care dispune ; antrenorii ploieşteni ştiu foarte bine că ei *se pot bizui pe o linie de fundaşi omogenă, solidă* care nu se pierde în jocurile din deplasare şi, combinînd această soliditate a compartimentului defensiv, cu o speculare la maximum a forţei din mijlocul terenului (unde au, iarăşi, jucători de prim plan ca **Juhasz** şi, mai ales, **Dincuţă)** trebuie să încerce să scoată tot ce se poate din destul de improvizata linie de atac. În partida de la **Cluj,** toate intenţiile antrenorilor s-au realizat pentru apărare (chiar dacă au existat unele gafe de moment) iar roadele contraatacului, credem noi, le-a depăşit aşteptările. Şi asta pentru că, în primul rînd, **Grozea** nu a mai ţinut mult şi inutil mingea, iar intercalările lui Dincuţă în înaintare s-au arătat de o promptitudine şi de o periculozitate maximă. Aşa a cîştigat Petrolul.

La **„U",** credem, explicaţiile comportării sub aşteptări sînt şi de natură psihică (ţinînd de FRĂMÎNTĂRILE DIN ŞI PENTRU ECHIPĂ) şi de ordin tactic. Mingile au fost „cărate" în mod exagerat şi cînd, „proprietarii" lor s-au decis să paseze au făcut-o fie greşit, fie lateral, forţaţi de rapida, prompta şi permanenta grupare a apărării ploieştene. Linia de fundaşi a vădit nesiguranţă, în momentele decisive arătînd că acolo trebuie operate rapid schimbări.

Eftimie IONESCU

DOUĂ SECVENŢE DE LA CONSTANŢA

BLESTEMATUL MINUT 5

Meciul se terminase de mult. Undeva pe peronul frumoasei gări a litoralului, la lumina neonului, două personaje orădene din generaţii diferite: Naghi şi Catona. Se priveau reciproc fără să scoată măcar un singur cuvînt. Gîndurile li se învălmăşeau, zburau aiurea. În acele momente de linişte îl surprind pe Catona murmurînd ca pentru sine : „Parcă ar fi un blestem !"

Drama orădeană îi cutremură pe amîndoi poate mai mult decît pe ceilalţi. O trăiesc intens, întrucît se simt poate cei mai vinovaţi pentru acel blestemat minut 5... Antonescu centrează de pe partea dreaptă în careu, la semiînălţime, spre Tufan... Naghi pierde startul. Mingea se prelinge pe lîngă amîndoi... Catona iese inoportun, mult, din poartă, schiţînd un gest de spaimă... Kallo, venit parcă la plimbare, o trimite uşor în gol. *Fotografia alăturată este documentul unic al acestei faze banale, rar întîlnită pe terenurile de fotbal.*

...Aceleratul se pune în mişcare. Glasul roţilor de tren care poartă echipa spre Oradea *repetă vesel acelaşi refren. De cîte ori or fi derulat cei doi „actori" blestematul minut 5 ?..*

UN GOL RIDICOL !

Aşa după cum se desfăşura jocul în prima repriză a partidei **Rapid — U.T.A.** era evident că ambele formaţii acţionează cu o exagerată prudenţă în rezolvarea situaţiilor din propria jumătate de teren. În mod surprinzător însă, în cea de a doua parte a întîlnirii nesiguranţa a pus stăpînire mai întîi, pe jucătorii textilişti — care-şi vedeau ameninţată mica zestre de un gol — şi mai apoi, pe rapidişti, care forţînd egalarea se simţeau prea devreme învinşi iremediabil. Pe acest fond psihologic, caracteristic jocurilor cu miză, au apărut şi cele două mari gafe ale meciului.

Mai întîi, au greşit arădenii, prin **Pojoni,** care — intenţionînd să trimită o minge lui **Gornea** „i-a pus" o pasă ideală lui **Neagu** şi acesta, uluit de şansa de a înscrie nesperat de simplu de la cîţiva metri, a ratat o ocazie de gol pe care o întîlneşti poate numai o dată într-un sezon competiţional. A fost apoi rîndul lui **Răducanu.** „Plecat fără adresă", undeva spre mijlocul terenului, portarul rapidist s-a trezit la un moment dat pe poziţie de libero (!) acţionînd fără minge în spatele şi chiar la nivelul propriilor fundaşi. Într-o astfel de situaţie, o pasă primită de **O. Dembrovschi** i-a dat posibilitate să-l dribleze pe Răducanu la 35 m de poartă şi să înscrie un gol, căruia încercările disperate şi neizbutite ale fundaşilor giuleşteni de a-l evita i-au mărit dimensiunile ridicolului.

PLOIEŞTI : Unde a fost apărarea rapidistă în meciul cu U.T.A. ? Ce a vrut să demonstreze RĂDUCANU în această fază cînd a plecat în dribling cu mingea pînă la centrul terenului ? Ce părere au antrenorii despre acest număr de circ ?
Foto : I. POPESCU

A FOST PENALTI, TOVARĂŞE COMŞA !

În minutul 78 Kassai este cosit pe la spate de Stoica în apropierea careului mic. 11 m clar ! Arbitrul Octavian Comşa *închide ochii, picurînd venin în cupa insatisfacţiilor echipei* Crişul. *Argumente :*

Constantin Ardeleanu, *observator federal :* „Nici un dubiu, a fost penalti !"

Mircea Crutescu *fost arbitru internaţional :* „L-aş fi acordat fără nici o rezervă".

OCTAVIAN COMŞA : „Am fost aproape de faţă ! N-am văzut nimic!"

Dacă este aşa, ai greşit grav, tovarăşe Comşa ! Trebuia să vezi ceea ce a văzut un stadion întreg.

ŞI DACĂ „ELE" N-AR FI EXISTAT ?

„Ele", adică greşelile personale, erori de plasament, o ezitare, o întîrziere în repliere... Fără aceste motive de supărare, cu siguranţă subiect de imputat în analizele care au avut loc ieri la Cluj şi Ploieşti, partida de pe stadionul Municipal ar fi rămas ternă, neinteresantă, i-ar fi lipsit pigmenţii de interes care au colorat-o emotiv, antrenînd tribunele şi, în fotoliile lor de acasă, pe telespectatorii care au urmărit-o.

Golul prim al **Petrolului** n-a găsit pe nimeni în locul lăsat liber de Solomon (care primea îngrijiri pe margine...) şi **Grozea** nu s-a lăsat prea mult invitat spre a o porni pe culoarul ce se deschidea, larg, în faţa lui... Ce s-o fi întîmplat la acea buclucaşă fază din ultimele momente ale primei reprize cînd, Florea şi Mihai Ionescu au luptat pentru balonul care i-a păcălit pe amîndoi şi s-a oferit, plocon, lui Uifăleanu pentru a doua egalare obţinută de Cluj ? Ne-am aflat în faţa uneia dintre acele clasice nesincronizări portar-fundaş care nasc golurile din clasa stupidului... Dar Solomon a simţit el în clipele acelea ale săriturii cu cîţiva centimetri mai mică decît trebuia că mingea îi va veni, ca la un exerciţiu de antrenament pentru şut, lui Stroie ? Şi că va urma golul victoriei ?

Meciul de la Cluj a bătut poate recordul în greşeli personale decisive pentru rezultat ; dar, să ne întrebăm, n-au ridicat „ele" partida pe locul întîi al surprizelor şi n-au dăruit „ele" spectatorului ceea ce ne place să numim „sarea şi piperul" fotbalului ?

Observaţii consemnate de : Ion CUPEN, Laurenţiu DUMITRESCU, Eftimie IONESCU, Mihai IONESCU, Gheorghe NERTEA, Mircea TUDORAN, Stelian TRANDAFIRESCU şi Radu URZICEANU.

DINTR-O ETAPĂ AGITATĂ

DOUĂ REINTRĂRI FĂRĂ NOROC

Nu se vedea pe fața nici unui ju- *or din* Tg. Mureș, *înainte de meci* *nina vreunui optimism cert, dar* *neni nu-și închipuia că erorile* *itale ale partidei, le vor comite* *jucători obișnuiți în ultima vreme* *banca de rezerve. La titularizare,* *obicei, rezervele aduc cu ele în* *en prospețime și ambiție legitimă,* *... o cantitate de risc impusă de* *sa exercițiului repetat.* Bay *se ac-* *centase ușor la antrenamentul de* *ercuri,* Hajnal *era plecat cu lotul* *juniori în* Polonia. *În locul lor* *intrat în teren portarul* Solyom *și* *dașul stînga* Czako. *O improvi-* *ie fatală? Nu s-ar fi părut, căci* *îndoi sînt rutinați, trecuți prin* *ul multor bătălii sub culorile e-* *pei.*

Dar evenimentele din teren s-au *sumat nefericit pentru retitulari-* *ii A.S.A.-ei.* Solyom *a fost mai* *lt șovăielnic și ambele goluri pri-* *te, un portar sigur (îl subînțele-* *n și pe* Solyom *de anul trecut)* *ar fi putut para. La primul, sur-* *ns de șutul lui* Vigu *de la 25 m, a* *pins din plonjon balonul (cu o* *icipație mai promptă l-ar fi putut* *ine) spre care a țîșnit* Ștefă-*scu plasat în apropiere. La al doi-* *, a rămas împietrit lîngă bara* *rții, deși* Naom *trăsese de la 20 m* *șut „cinstit", pe mijlocul porții și* *tul de moale.* „Solyom ăsta nu ...bine, scoateți-l!", *a început să* *vetească tribuna, dar după înlocui-* *antrenorul secund* Bociardi *ne-a* *plicat că este vorba de dificultatea* *daptării după o absență lungă din* *ipă, cu repercusiuni afective.* *ako a gafat des, dar greșeala cea* *i gravă a comis-o la mijlocul re-* *zei a doua, cînd lansat în atac și* *mind o banală pasă laterală, n-a* *tut prelua mingea din alergare,* *easta a ajuns la* Pantea, *care* *imbînd brusc direcția jocului a* *rat în careu și... Și putea fi 3—0.* *r* Pantea *a șutat cu sete, hăt,* *ste bara porții lui...* Bay.

CULANȚA LUI DESELNICU

Lipsa de inspirație sau infatuarea unui singur jucător pot ruina munca întregii echipe. O singură greșeală poate decide soarta unui meci. Așa s-a întîmplat și în partida **Dinamo Bacău — „U" Craiova.** Băcăuanii conduceau cu 1—0 chiar din minutul 7. dar — cu toate acestea — pînă la pauză scorul n-a mai putut fi majorat; ba mai mult, craiovenii deveniseră mult mai periculoși prin întreprinderea unor acțiuni, gîndite și finalizate periculos, la poarta lui Ghiță. Spectatorii priveau tăcuți la desfășurarea jocului căci golul craiovenilor părea să plutească în aer. Nu s-a întîmplat așa.

A venit acel minut 55 în care masivul fundaș central, **Deselnicu, a** vrut să ne arate cum nu trebuie să procedeez un apărător în propriul careu, și a oferit un gol-cadou băcăuanilor, anulînd elanul și speranțele de egalare ale propriilor echipieri. Faza cu pricina s-a petrecut chiar în colțul careului mic. Aflîndu-se cu mingea la picior și avînd multiple posibilități de a o degaja, în aut, corner, sau chiar spre centrul terenului, Deselnicu a preferat să se complice în cîteva driblinguri inutile. A fost deposedat de minge de **Ene Daniel** care a trimis-o plasat în poarta goală căci portarul Oprea se afla și el pe undeva pe lîngă Deselnicu în speranța culegerii mingii.

Regretele lui Deselnicu nu mai foloseau la nimic.

„BĂTRÎNUL" ȘI DRAMA SA..

SOOS. Un jucător căruia i-am evidențiat de multe ori seriozitatea în pregătire, sobrietate în joc, dăruirea față de culorile echipei în rîndurile căreia a cunoscut una dintre cele mai mari satisfacții din cariera sa de jucător — promovarea în prima divizie a țării. Un jucător stimat de antrenori și coechipieri care, nu o dată, și-a adus o contribuție decisivă la obținerea unor frumoase succese ale echipei sale.

Iată-ne de astă dată însă, în situația de a trece la capitolul cauzelor care au dus la severa înfrîngere din *Copou* și greșeala lui *Soos* din minutul 19 al partidei. Libero-ul clujean a ieșit promt la o centrare a lui *Contardo* dar, în loc să degajeze rapid, s-a complicat, călcînd pe minge, dezechilibrîndu-se și căzînd. În momentul interceptiei balonului nu se afla nimeni în apropierea lui. Ezitarea sa însă și căderea s-au derulat într-un timp suficient pentru ca *Marica* să intervină, să mai facă încă doi-trei metri și, din careul mic, să șuteze necruțător.

— *Am rămas stupefiat!* ne spunea după meci portarul *Mărculescu.*

— *Poate că fără greșeala „bătrînului" am fi rezistat mai onorabil!* încerca o scuză, în numele echipei, și fundașul *Cojocaru.*

Apoi, minute în șir, cei doi ne-au vorbit cu mult respect despre căpitanul lor de echipă.

Soos și-a consumat vizibil dureros mica sa dramă, jocul său purtînd, în continuare, pecetea tracului și nesiguranței, atribute transmise parcă, instantaneu, și celorlalți apărători. O gafă singulară care a cauzat înfrîngerea ceferiștilor.

BACĂU: Cu cîteva fracțiuni de secundă mai devreme de la declanșarea aparatului fotografic, debutantul Pruteanu (tricou alb) talonat de Bălan, l-a făcut ...o. pe portarul Oprea

Foto: C. PUCA

FUNDAȘII CENTRALI + ADAMACHE = 0-1!

Din capul locului, o precizare: **„marea eroare"** la ...e ne vom referi, cea care a dus la marcarea unicu... gol, n-are nici o legătură cu justețea rezultatului ... meciul **Dinamo București — Steagul roșu.** Comen...d greșeala multiplă a brașovenilor, la faza din min. ... cînd ei au primit golul, nu intenționăm să reducem ...ritele echipei învingătoare sau să punem la baza ...toriei lui **Dinamo** doar această greșeală a adversa...ui. În definitiv, la sursa oricărui gol care se mar...ează în fotbal, poți găsi undeva, pe parcursul fazei ...e-l precede, o greșeală, o imperfecțiune **de** joc a ...ipei care primește golul.

Așadar, eroarea (sau erorile) minutului 54.

„Stegarii" se aflau în atac. Fundașii centrali brașo...ni care, pînă atunci, se arătaseră foarte circum...ecți, nepărăsindu-și careul și supraveghindu-l strict, ...**Dumitrache,** se lasă și ei furați pentru un moment ...tentația ofensivei și **se aventurează spre linia de ...tru, departe unul de altul.** Dinamoviștii intră în ...sesia mingii și pasa lungă, „pasa-surpriză", a lui **Cheran** îl găsește pe **Dumitrache** liber. Dinamovistul preia rapid balonul și se lansează în cursă, perpendicular pe poartă.

Începe acum a doua eroare: cea a lui **Adamache.** În loc să aibă răbdare, așteptînd ca atacantul advers să fie eventual ajuns și jenat de unul din apărători, porniți în urmărirea lui, **portarul brașovean iese pripit din poartă, mult în teren, ușurîndu-i astfel sarcina lui Dumitrache** care înscrie ușor, aruncînd de la 25 de m. balonul, cu boltă largă, peste goal-keeper-ul **Steagului roșu.**

Ieșirea lui **Adamache** în afara careului a fost de două ori greșită. Mai întîi, pentru că îi oferea astfel lui **Dumitrache** un teren larg de manevrare (unghi de șut mare, spațiu pentru un eventual dribling) și apoi pentru că acolo își pierdea avantajul principal al portarului, acela de a putea juca balonul cu mîna.

Singura consolare pentru **Adamache** este — eventual — aceea că și... **Răducanu** a greșit duminică oarecum asemănător.

PETROȘANI. Mingea șutată de PERONESCU (nu se vede în fotografie) se va lovi mai întîi de portarul NICULESCU și va sări apoi în poartă: 2—0 pentru Jiul. Foto: V. ONESA

CONTRAFORTURI GREȘIT CALCULATE

A surprins ușurința cu care **F.C. Argeș** a depus armele în partida de la Petroșani. De unde se aștepta ca aceasta să fie disputată cu înfocare de două echipe care arătaseră pînă acum că, asemenea armăsarului din poveste, mănîncă jăratic și scoate flăcări pe nări, am asistat la un joc cuminte, în care alb-violeții lui Barbu și Dobrin se mișcau cuminți, ca într-un meci care nu mai influența clasamentul la sfîrșit de campionat. Doar Jiul — însetată de victorie, pe care n-o mai cunoscuse din prima etapă a returului — a constituit un pachet de voință și ambiție.

Puși pe fapte mari, minerii au știut să profite de orice inexactitate a adversarilor. A fost suficient ca **Olteanu** să intervină greșit la o centrare a lui **Naidin,** pentru ca **Libardi** să intercepteze balonul trimis la picior de apărătorul piteștean și să deschidă scorul (ne amintim că și în partida de la Ploiești, cu Rapid, Neagu a adus cele două puncte echipei sale, fructificînd o pasă a lui Prepurgel). Dar greșeala de duminică a lui Olteanu își are sorgintea, după părerea noastră, în **apărarea supraaglomerată în mod neordonat a** argeșenilor, o eroare tactică în care oaspeții au persistat. Și deși se părea că un zid se închidea în fața fiecărui atac condus de Peronescu sau Libardi, în fapt zidul avea fisuri deoarece contraforturile nu erau bine calculate: Olteanu se încurca cu Barbu, Ivan II ajungea pe partea dreaptă lăsîndu-și aripa descoperită (tocmai pe Peronescu, un adevărat argint viu al înaintării gazdelor) și încurcîndu-l pe Prepurgel etc. etc.

Așadar, o eroare colectivă cu repercusiuni asupra tabelei de marcaj și a clasamentului.

151 LOVITURI LIBERE = UN GOL!

Etapa a 20-a ne-a oferit, printre alte constatări și prilejul unei mici statistici, care și-a propus de fapt să scoată în evidență unele aspecte legate de eficiența jocului ofensiv la momente fixe. Rezultatele înregistrărilor efectuate de redactorii noștri, în cele opt jocuri divizionare A, sînt cît se poate de elocvente: *din 77 lovituri de colț și un număr aproape egal (74) lovituri libere executate în zona de finalizare (în total 151) a rezultat* UN SINGUR GOL, acela înscris la Ploiești în jocul Rapid—U.T.A. de *Neagu* care a reluat cu capul direct în plasă balonul centrat de Angelescu! Așadar, o primă concluzie care s-ar desprinde, ar fi aceea că în toate celelalte 150 de situații în care au fost executate lovituri libere, directe sau indirecte, în apropierea porților, apărările s-au dovedit de netrecut? Aparent, da. Și totuși, după o analiză mai detaliată, se poate observa că nu atît sistemul defensiv al formațiilor noastre — incontestabil mai bine organizat în acest sezon competițional — este cauza redusei eficacități a jocului la momente fixe, ci, dimpotrivă, atacurile — sau mai bine-zis echipele în situațiile de atac — nu sînt capabile să valorifice la maximum posibilitățile de finalizare pe care le oferă executarea unor lovituri din apropierea porților. Un exemplu cît se poate de convingător în această privință îl constituie faptul că mai bine de două treimi din aceste execuții (cornere sau lovituri cu zid, altă dată probabilități de gol în procent de peste 50%) au ajuns astăzi simple formalități, care nu mai pun apărărilor probleme datorită gradului lor redus de periculozitate. Cum altfel ar putea fi apreciat faptul că, de pildă, la jocul Dinamo București—Steagul roșu toate cele șase lovituri de colț ale bucureștenilor au fost executate ineficient, cu pasă scurtă, deși aceștia aveau în *Dumitrache* un bun realizator la mingile înalte, în timp ce Steagul roșu, cu atacanți de gabarit redus, a preferat — total contraindicat — execuții prin centrări lungi și înalte?

Au fost — este adevărat — și unele excepții (la jocurile Jiul—F.C. Argeș, Rapid—U.T.A. și Farul — Crișul) cînd echipele în atac au încercat și uneori au reușit, să creeze în zonele de apărare imediată panica golului. Dar *cu toate că — teoretic — antrenorii și jucătorii noștri fruntași recunosc importanța jocului la momente fixe, în practică, eficiența acesteia continuă să rămînă, de foarte multă vreme, una din tarele fotbalului nostru,* căreia numai o atitudine consecvent-realistă în pregătire ar putea să-i reducă dimensiunile, în interesul spectacolului și al eficacității generale.

CLASAMENTUL GOLGETERILOR

14 GOLURI: **Neagu** (Rapid); 13 GOLURI: **Tătaru II** (Steaua); 12 GOLURI: **D. Ene** (Dinamo Bacău); 11 GOLURI: **Voinea** (Steaua) — 3 pen., **Dumitrache** (Dinamo București) — 1 pen; 9 GOLURI: **Oblemenco** („U" Craiova) — 1 pen., **Dobrin** (F. C. Argeș) — 2 pen.; 8 GOLURI: **Dembrovschi** (Dinamo Bacău) — 1 pen., **Sasu** (Farul), **Peronescu** (Jiul); 7 GOLURI: **Györfi** (Steagul roșu), **Domide, Lereter** (U.T.A.), **Nuțu** (F. C. Argeș) — 1 pen.; **Adam** („U" Cluj) — 1 pen.; 6 GOLURI: **Florescu** (Steagul roșu), **Cuperman** (Politehnica) — 2 pen., **Sălceanu** (Dinamo București), **Creiniceanu** (Steaua).

UN CÎȘTIG CARE TREBUIE CONSOLIDAT ȘI CÎT MAI DEPLIN VALORIFICAT

CAMPIONATUL DE TINERET-REZERVE

În primăvara anului 1968, sistemul competițional intern își îmbogățea activitatea cu o nouă formă de exprimare organizatorică oficială — campionatul de tineret-rezerve. Înființată în scopul asigurării unui cadru eșalonat de dezvoltare a schimbului de mîine al fotbalului nostru și în ideea creării unor posibilități reale menținerii în formă a jucătorilor seniori nefolosiți în primele garnituri, competiția cadeților s-a impus treptat — după un debut puțin semnificativ — ca **o necesitate majoră legată indisolubil de procesul redimensionării soccerului național la scara cerințelor actuale.**

Au trecut între timp doi ani, în cursul cărora, săptămînă de săptămînă, întrecerea echipelor de tineret-rezerve și-a consumat, în umbra campionatului divizionar A, o existență nu lipsită de satisfacții unor oarecari realizări, dar nici de dificultățile — parte inerente și specifice începutului — care au împiedicat o mai bună valorificare a unui potențial uman, reprezentînd viitorul fotbalului nostru. Doi ani de activitate în slujba perspectivei, pe care rîndurile ce urmează își propun să-i prezinte sub forma unei succinte analize, la capătul căreia concluziile să poată căpăta conturul realității și al promisiunilor ce se cer împlinite.

ROADELE TRECUTULUI, MUGURII VIITORULUI

Cînd au luat ființă echipele de tineret-rezerve, majoritatea cluburilor se găseau în situația de a nu dispune de efective de calitate care să facă față cerințelor competiționale și obiectivelor în perspectivă. Treptat însă, pe parcursul anilor 1968—1969 loturile au fost asigurate corespunzător în proporție de 2/3 — cu juniori din pepiniere proprii (149), restul constituind partea selectată din cadrul echipelor de categorie inferioară ale județelor (49) și aceea de schimb prin înțelegere directă între cluburi (35).

Pornind de la o astfel de bază de selecție, s-a ajuns ca într-un timp relativ scurt un număr important de sportivi (63), pregătiți la nivelul echipelor de tineret-rezerve să fie periodic folosiți și în echipele divizionare, iar o bună parte dintre aceștia să fie chiar titularizați. Este cazul jucătorilor **Ștefan, Petreanu** (Rapid), **Ștefănescu** (Steaua), **Hajnal, Caniaro** (A.S.A.), **Crețu, Moldovan, Coman** („U" Cluj), **Broșovschi, Moț** (U.T.A.), **Cotigă, Cringașu** (Petrolul), **Roșu, Ciolan** (F.C. Argeș), **Băluță, Pană** (Dinamo Bacău), **Popovici, Sătmăreanu, Catona, Kun II** (Crișul), **Simionaș** (Politehnica Iași) etc. În prezent, așa după cum rezultă din rapoartele prezentate F.R.F. de antrenori, un nou val de tineri, în număr de 79, se acreditează de a fi de perspectivă. Dintre ei, îi citățm pe aceia a căror recentă titularizare a fost inspirată și încă cîțiva care așteaptă cu încredere momentul promovării: **Țană, Dașcu** („U" Craiova), **Dobrău** (Dinamo Buc.), **Sănăuceanu, Volmer** (Dinamo Bacău), **Ciugarin, Naom, Iordănescu, Helvei (Steaua), Ciucă, Ionită** (Rapid), **Szölösi** (A.S.A.), **Iordache, Negru, I. Munteanu** („U" Cluj), **Anghelina, Pană, Cîrstea** (F.C. Argeș), **Stelian, Tudor, Kozarek** (Petrolul), **Dănilă, M. Iordache, Costăchescu, Cizic** (Politehnica), **Sima, Atodiresei** (U.T.A.), **Cefan, Ceaușu, Bulc** (Crișul), **Minarcic, Dobrescu** (Jiul), **Petrică, Gilmeanu, Șerbănoiu, V. Iordache** (Steagul roșu) etc. Acestora mai trebuie adăugați încă 34 de jucători considerați corespunzători imediat pentru Divizia B și alți 42 pentru Divizia C.

O ACTIVITATE FOARTE UTILĂ, DAR CU MULTE LIPSURI

Așadar, față de marele număr al celor vizați să aspire în viitor la galoanele ierarhiei fotbalistice, utilitatea campionatului de tineret-rezerve — principala rampă de lansare a tinerilor jucători pe drumul împlinirilor depline —, este un fapt de necontestat. Lucru care constituie pentru noi un motiv în plus care să ne pretindă ca activitatea competițională a eșalonului de cadeți să se înscrie integral în limitele unor realizări corespunzătoare adevăratei sale finalități. Și aceasta cu atît mai mult cu cît — așa după cum o arată însăși experiența celor doi ani competiționali desfășurați pînă în prezent — în întrecerea rezervată tineretului nostru divizionar există încă importante lipsuri, a căror scurtă trecere în revistă ne poate ajuta la stabilirea principalelor direcții de acțiune în viitor.

Mai întîi cîteva aspecte legate de modul cum s-a desfășurat **selecția și alcătuirea loturilor.** Din capul locului trebuie arătat că în multe cazuri alegerea jucătorilor n-a ținut seamă, așa după cum era normal, de condiția perspectivei, folosindu-se în schimb criterii care au urmărit acoperirea imediată a unor posturi deficitare din prima echipă sau chiar la nivelul formațiilor de tineret. Pe această bază au fost preferați jucători cu o tehnică rudimentară, dar „călîți" în focul de forță și au fost ținute în schimb pe tușă elemente tinere, posesoare a unei remarcabile îndemînări fotbalistice, dar încă neconsolidate din punct de vedere fizic. De asemenea, nu poate fi trecut cu vederea nici faptul că s-a acordat în mod nejustificat prioritate unor jucători virstnici — „pensionari" — în detrimentul promovării cu curaj a unor vlăstare de real talent care ar fi putut întruni condiția de perspectivă a loturilor.

În domeniul **procesului de instruire** au apărut și s-au manifestat la multe echipe, o serie de erori destul de grave cum ar fi, de exemplu: interpretarea greșită a problemei volumului de antrenament — realizat sub nivelul lotului de seniori; neglijarea pregătirii tehnico-tactice și acordarea unei priorități neindicate pregătirii fizice; tratarea laturei educative ca un factor rupt de instruire și, ca o consecință directă a unei astfel de optici, neglijarea profilului moral al tinerilor jucători în cadrul dezvoltării lor bilaterale pe linie profesională și în sport.

Tot în limitele acestui capitol, al procesului instructiv-educativ, este cazul să menționăm și **problema antrenorilor,** a celor care răspund în mod nemijlocit de formarea și pregătirea tinerilor fotbaliști în pragul confirmării valorii lor sportive. Și este cazul să precizăm aici că o serie de neajunsuri în activitatea acestora, generate din lipsă de interes, frînează dezvoltarea corespunzătoare a jucătorilor și amînă obținerea unor rezultate pe măsura așteptărilor. Și această constatare este valabilă nu numai la cluburile unde antrenorul secund al primei formații, ocupîndu-se simultan și de echipa de tineret, diluează din lipsă de timp instruirea acesteia, sau chiar o abandonează în cazul deplasărilor în străinătate, ci și în cazurile cînd existența unor antrenori angajați special numai pentru lotul de tineret-rezerve, favorizează o instruire detașată de conținutul corespunzător cerințelor primei formații. Și aceasta cu atît mai mult cu cît majoritatea antrenorilor principali neglijează de regulă rolul de coordonare, control și asistență la jocuri și antrenamente.

În sfîrșit, dacă ne referim la **baza materială a instruirii** (problema a mai fost pe larg analizată în coloanele revistei noastre) trebuie arătat că persistența unor condiții improprii privind în special terenul de antrenament și joc, ca și anonimatul competițional aproape general, atrag după sine scăderea interesului și încrederii din partea tinerilor jucători, ceea ce tinde să compromită sensul de fond al întregii munci desfășurată cu aceștia.

CERINȚE CE SE IMPUN ÎMPLINITE

Apreciind — în urma unui amănunțit studiu — că activitatea campionatului pentru echipele de tineret-rezerve se impune ca o necesitate obiectivă în actuala etapă a dezvoltării fotbalului nostru, Colegiul central al antrenorilor — ale cărui date au fost folosite la redactarea acestui material — consideră că buna desfășurare în viitor a acestei competiții, în vederea valorificării cît mai depline a cîștigului realizat pînă acum, trebuie indisolubil condiționată de respectarea unor recomandări privind principalele probleme destinate să definească scopul, obiectivele și conținutul muncii de făurire a viitoarelor generații de fotbaliști.

În privința **selecției,** se consideră necesar ca aceasta să aibă la bază criteriul perspectivei și nu al randamentului imediat; să favorizeze promovările din pepiniere proprii și să permită alegerea cea mai potrivită a momentului psihologic care marchează trecerea de la juniori la tineret și de aici în echipa de seniori.

Antrenorilor secunzi de la formațiile divizionare A le revine sarcina stabilirii unei legături permanente și reale între cele două eșaloane de pregătire (seniori și tineret-rezerve), răspunzînd nemijlocit de calitatea muncii de instruire-educație și dezvoltarea bilaterală (ca sportiv și cetățean) a jucătorilor. Aceasta nu scutește însă pe antrenorul principal de obligația de a acționa în pregătirea întregului lot de fotbaliști, în spiritul unei perfecte colaborări și a unei fructuoase coordonări pe linie profesională.

Din punct de vedere organizatoric se impune o desfășurare regulată a campionatului de tineret-rezerve și programarea, pe aceleași terenuri, în deschiderea jocurilor divizionare A; obligativitatea urmăririi și a partidelor de tineret de către observatorul federal, ca și stabilirea unei responsabilități precise în cadrul birourilor de secție a cluburilor privind răspunderea activității cu tinerii jucători.

Asigurarea unei **baze materiale solide** (terenuri de antrenament, condiții de recuperare modernă, mijloace de transport și cazare, materiale sportive și echipament de calitate, aparate ajutătoare, stimulare în funcție de comportarea la jocurile oficiale cîștigate) completează tabloul unor măsuri destinate să dea activității competiționale a echipelor de tineret-rezerve un conținut real care să-i justifice integral sensul înființării și al unei existențe cît mai deplin și superior valorificate.

REPORTAJUL SĂPTĂMÎNII

DOUĂ TRIMESTRE DE FOTBAL

Inițiativele tot mai pregnante ale Ministerului Învățămîntului și federației de fotbal vizînd fotbalul școlar s-au convertit de curînd și în înființarea a două școli de specialitate. Ele sînt plasate în spațiu, la mare distanță, în două puncte extreme ale Bucureștiului (Șc. gen. 178 în cartierul Pajura, Șc. gen. 69 în cartierul 23 August), cu scopul mărturisit de a exploata pe dé o parte baza materială favorabilă a complexului sportiv 23 August și de a oferi unui cartier neprospectat sportiv (Pajura, unul dintre puținele cartiere ale Capitalei fără nici o școală sportivă la acea dată) posibilități de emanare fotbalistică.

1 octombrie 1969, ziua startului

Cele două școli și-au început activitatea anul trecut, la 1 octombrie, cu fireasca operațiune de selecție în rîndurile copiilor din clasele V, VI și VII. Adeziunea acestora a fost mare — adică cea așteptată — dar exigența profesorilor **Ion Stoișor, Mircea Rotărescu, Nicolae Mihai** (Șc. 69), **Paul Popescu, Marin Titeica** și **Constantin Trocan** (Șc. 178) a reținut doar pe aceia care au putut conferi contactului nemijlocit cu balonul, sensul vizibil al unei perspective. Cu cîte 90 de copii la activ (30 în fiecare clasă), cele două școli au pornit la drum. Cu 90 de copii, cu entuziasm, cu bunăvoință dar și cu o serie de impedimente mai mult sau mai puțin obiective, tributul așteptat al oricărui experiment. Anul acesta, de început, constituie mai mult un test generator de concluzii și acțiuni viitoare. Acum, după două trimestre, munca depusă a rodit fericit cu ocazia consfătuirii pe țară a centrelor de copii și juniori, cînd grupa reprezentativă a Școlii generale nr. 69 s-a distins în mod cu totul deosebit în timpul demonstrațiilor practice efectuate în fața unei asistențe pretențioase. În condițiile unei concurențe puternice (au prezentat lecții practice toate centrele de copii și juniori din Capitală), atunci, la sfîrșitul lunii februarie a anului acesta, oameni cu timple încărunțite lîngă terenul de fotbal (un **Mercea, Dan. Lucaci, Birzan** etc.) au găsit numai cuvinte de laudă pentru demonstrația de înaltă ținută profesională oferită de Școala nr. 69. Poate că răsunetul acestui succes ne-a îndemnat la o vizită în perimetrul fotbalistic al acestei școli. I-am găsit pe cei 90 în febra obișnuită a antrenamentului cotidian. Cînd au simțit că presa este la ei acasă, copiii, inițial puțin contrariați de întreruperea lucrului, s-au bulucit lîngă geamul cabinetului profesoral, unde cei trei pedagogi ne puneau la dispoziție datele solicitate. Iar cînd au mai dibuit și prezența unui aparat de fotografiat, fiecare și-a netezit frizura și ținuta, anticipînd declanșarea blitzului.

Un paravan fals

Pe scurt, iată istoria acestei școli de fotbal (prezintă similitudini firești cu sora ei geamănă, Șc. nr. 178). Operațiunea de selecție a vizat calitățile specifice și cele fizice. Cei dotați au fost reținuți și propuși pentru înscrierea în școală, dar nu întotdeauna intenția s-a suprapus cu fapta. Primul obstacol l-a constituit opoziția unor directori care au refuzat „dezlegarea" elevilor înmatriculați în școlile din propria subordine. Motive formale, parte din ele cu aderiune în mentalitatea părinților, s-au găsit cu duiumul. Dar ele s-au dovedit un paravan ce ascundea ideea incomodă a descompletării unor clase formate. În campania propagandistică, cei trei profesori ai școlii nr. 69 au trebuit să suporte uneori pînă și rigorile amenințării cu bățul (!) de cite o persoană (de regulă portar sau îngrijitoare), înțepenită la pîndă după perdelele vreunei ferestre. În cele din urmă intervenția decisivă a tovarășului director general din Ministerul Învățămîntului, **Ștefan Costea,** a pus lucrurile la punct.

Complementar programei analitice obișnuite, elevii fotbaliști efectuează săptămînal trei ore de educație fizică și trei antrenamente specifice. Fiecare clasă este împărțită în trei grupe a zece elevi, și fiecare oră de educație fizică este supravegheată de doi profesori. Conținutul antrenamentelor este axat pe însușirea cît mai corectă și mai solidă a deprinderilor pe fondul unui cumul progresiv de condiție fizică. Concomitent se predau și elemente de tactică și teorie fotbalistică. Baza materială o compune o sală de sport, un mini-teren în curtea școlii și terenurile de antrenament ale stadionului 23 August. Mingile sînt suficiente, dar echipamentul propriu-zis procurat astă-toamnă a suferit degradări (fondurile promise de federație și inspectoratul școlar s-au afectat trunchiat sau cu întîrziere, împotmolite pe o filieră complicată).

Care dintre ei va fi mîine idolul tribunelor?

În mijlocul unei lecții

Între timp lecția se reluase, elevii executau „conducerea balonului" și dintre cei care-l manevrau mai abil, mai dezinvolt, mai lejer, mai sigur, am notat pe **Ion Buzea** („parcă-i un fotbalist de Divizia A", aprecia cineva cu voce tare), **Mihai Ștefănescu, Adrian Tichigiu, Cristian Nită, Gheorghe Preda, Viorel Postelnicu, Emilian Șerbănică** și **Lucian Constantin.** Iar într-un colț al terenului, **Marian Ene** sărea ca o felină într-o poartă de handbal („va fi un mare portar", ne asigură fostul portar **Ion Stoișor,** profesorul său).

— **Altceva, tovarășe Rotărescu?,** l-am întrebat pe profesorul căruia întîmplător i-am adresat primul, salutul, la plecare.

— **Mai puteți consemna că de săptămîna viitoare două grupe vor fi angrenate în campionatul de copii al municipiului București. Și...**

— **Și?**

— **Și că de cînd ființăm aici, nici un metodist al federației nu ne-a onorat cu prezența și sfatul.**

Ion CUPEN

DIVIZIA B

SPERANȚELE ÎNFLORESC PRIMĂVARA!

Metalul București — Sportul studențesc București 0—2 (0—0)

A ÎNSCRIS : **Păiș** (min. 47 și 70).

METALUL : **Petre Iosif — Rădulescu, Cojocaru, Leichinteanu, Nedelcu — Dobre, Dumitru Emil — Iancu, Șt. Georgescu, Roman, Stan Gabriel.**

SPORTUL STUDENȚESC : **Ion Vasile — Jureă, Ionescu, Sîrbu** (min. 25 : **Cicu**), **Rădulescu — Damian, Balaban — Stanciu, Duțan, Păiș, Ciornoavă.**

A arbitrat bine **Constantin Petrea** (București).

Despărțite de multe locuri în clasament, cele două echipe bucureștene aveau să tranșeze o veche rivalitate, de data aceasta în folosul studenților, a căror evoluție i-a arătat încă de la începutul partidei ca irezistibili cîștigători. Mai omogeni, solidari în apărare și inspirați în atac, alb-negrii au bombardat continuu poarta Metalului, în special în repriza a doua, cînd ei au reușit să se detașeze prin două goluri marcate de PĂIȘ, la care Ciornoavă a avut o contribuție decisivă. Scorul putea fi și mai mare, același Păiș ratînd cîteva ocazii rare.

Metalul n-a reușit nici un moment să țină pasul și a fost depășit net de iureșul studenților, al căror joc a apărut pe alocuri apropiat de toate cerințele fotbalului modern.

Dacă echipa studențească s-a prezentat ca o foarte agreabilă surpriză după o lungă perioadă de mediocritate, jocul metalurgiștilor a apărut șters și neconvingător. Doar Șt. Georgescu a încercat, prin eforturi solitare, să realizeze ceva, dar apatia coechipierilor a dus la înfrîngerea echipei sale.

M. ȘTEFĂNESCU
corespondent

DOAR ÎN FINAL S-AU APRINS PASIUNILE

Oțelul Galați — Progresul București 0—0

OȚELUL : **Șerbănoiu — Olteanu, Costache, Tr. Ionescu, Morohai — Vulpeanu, Chihaia** (min. 70 : **Crăciunoiu**) — **Ioviță** (min. 46 : **Leca**), **Adam, Bruștiuc, Manta.**

PROGRESUL : **Manta — V. Popescu, Grama, Măndoiu Dumbravă — D. Georgescu, Beldeanu — Radu Ionescu** (min. 89 : **Constantinescu**), **Raksi** (min. 75 : **Neacșu**), **Pavlovici, Matei.**

A arbitrat bine **Em. Vlaiculescu** (Ploiești).

Dacă partida s-ar fi încheiat cu victoria gazdelor, așa cum, poate, ar fi meritat-o, atunci golul ar fi trebuit „să cadă" neapărat în primele 25 de minute, cînd oțelarii, susținuți de o galerie inimoasă, îi obligaseră pe bucureșteni să se retragă în propria jumătate de teren. Oaspeții, surprinși și sufocați, erau tot mai des siliți să recurgă la soluții extreme : să faulteze cînd erau depășiți de adversari (în special de tandemul Bruștiuc — Manta), sau să degajeze mingea, cu sete, departe, în tribune, ca să-și organizeze defensiva și... să-și mai tragă sufletul.

Și dacă Oțelul n-a fost în stare să concretizeze nici un atac, aceasta se datorește în mare parte faptului că, împotriva oricărei logici și a indicațiilor antrenorului V. Ștefan, băieții de pe malul Dunării au jucat mai mult pe sus, cu centrări lungi și înalte, numai bune pentru robuștii apărători ai Progresului.

Treptat, oaspeții, sesizează sterilitatea atacului advers, se apără din ce în ce mai calm și metodic, Grama, V. Popescu, Măndoiu și Dumbravă „construiesc" un zid impenetrabil la orice tentativă ofensivă, epicentrul ostilităților stabilindu-se undeva, în țara nimănui, de la mijlocul terenului. Mai mult încă, Pavlovici, Raksi și mai ales Matei lansează contraatacuri, e drept destul de rare, dar foarte periculoase pentru Șerbănoiu.

Și timpul se scurge liniștit pînă în ultimul sfert de oră, cînd pasiunile se reaprind. În acest final se trage la poartă mai mult decît în tot restul meciului, dar speranțele renăscute ale publicului rămîn pînă la urmă neonorate.

N. MODREANU
corespondent

DUPĂ UN JOC CONFUZ

Flacăra roșie București — T.U.G. București 1—1 (1—1)

AU MARCAT : **Mihai** (min. 39), **Marcu** (min. 43).

FLACĂRA ROȘIE : **Lalciu — Tănăsescu, Dănescu, Coman, Vasilescu — Ileanu** (min. 58 : **Solici**), **Constantinescu — Cuconea** (min. 70 : **Gheorghe Nicolae**), **Iozu, Lazăr, Marcu.**

T. U. G. : **Giron — Ghiță, Moraru** (min. 70 : **Aliman**), **Tudor** (min. 48 : **P. Popescu**), **Hadade — Cosma, Barangea — Mihai, V. Marian, Toma, Novac.**

A arbitrat bine **I. Gheorghiță** (București).

Încă de la începutul meciului, după felul cum s-au organizat cele două echipe pe cîmpul de joc, ne-am dat seama că vom fi martorii unui meci de uzură, un meci în care miza celor două puncte puse în joc își va spune cuvîntul. Așa s-a și întîmplat. Am asistat la un joc incolor, confuz, cu degajări la întîmplare, pase la adversar, pe scurt — un joc de slabă factură tehnică. Prima fază mai periculoasă din acest meci s-a petrecut în careul T.U.G.-ului abia în min. 17, cînd Iozu a ratat de la numai 10 m. În min. 30 Barangea șutează năpraznic de la 25 de m dînd posibilitate lui Lalciu să se remarce. Minutul 39 aduce primul gol : Novac îl depășește pe Tănăsescu, într-o cursă de peste 25 m, și pasează excelent lui MIHAI care lifteză mingea pe lîngă Lalciu, ieșit inoportun din poartă : 1—0 pentru T.U.G. ! După numai patru minute, la o învălmășeală în fața porții lui Giron, MARCU înscrie golul egalizator. În repriza a doua, cu toate schimbările efectuate în ambele formații, nu s-a mai întîmplat nimic deosebit. Cele două echipe au prestat în continuare un joc anost, lipsit de faze de poartă și, în consecință, s-au mulțumit cu cîte un punct.

PAVEL PEANĂ
corespondent

ÎN ROLUL PRINCIPAL — TERENUL

Încercăm o cronică de fotbal a meciului Știința Petroșani — Ind. sîrmei Cîmpia Turzii, dar în fața ochilor ne vine mereu imaginea cîmpului de joc al așa-zisului „stadion Paringul" din Lonea. Mai întîi, de ce s-a jucat la Lonea ? Pentru că echipa studențească acolo evoluează de regulă și nu la Petroșani, cum ar fi normal, pentru a se cruța cît de cît gazonul avariat al stadionului Jiul. Cît despre cel de la Lonea, închipuiți-vă un maidan din loc în loc cu petice de iarbă și în proporție de 80% acoperit cu noroi și bălți. Pe această suprafață de pămînt, arată în deschidere de echipele de rugbi, Știința Petroșani și Politehnica Iași, au fost chemate să-și desfășoare forțele cele două reprezentante ale Diviziei C. Firește, în atari condiții, toate bunele intenții s-au împotmolit, încercările de a arăta frumusețile fotbalului au fost sortite eșecului. În mod normal, pe acest „stadion" n-ar trebui să se mai joace fotbal. Dar în Valea Jiului e secetă de baze sportive...

Cu o formație mai tehnică și mai experimentată, Industria sîrmei a reușit să țină piept atacurilor studenților, cucerind — pe merit — un punct.

Arbitrul I. Petculescu — *Sibiu, a condus în general bine. O singură dată s-a pripit, sancționînd cu penalti (din care Știința a deschis scorul) o fază în care, după părerea noastră, nu a existat elementul intenție, ci mai curînd terenul le-a jucat o festă fotbaliștilor* Cocu *și* Tugearu.

M. T.

DIVIZIA C

Știința Petroșani — Industria sîrmei Cîmpia Turzii 1—1 (0—0)

AU MARCAT : **V. Ionescu** (min. 57, din penalti) pentru Știința, **Pislaru** (min. 59) pentru Ind. Sîrmei.

ȘTIINȚA : **Marincan — Ștefănescu, Izvenaru, Botoș, Varhonik — Tismănaru, Știr — Mate** (min. 46 : **Bălăneanu**), **Tugearu, V. Ionescu** (min. 81 : **Vlădău**), **Făgaș.**

IND. SÎRMEI : **Casoni — Gacs — Ghirca, Szöke, Cocu, Moldovan — Pislaru, Chețan — Mîndruț, Sardi, Simonfi.**

A arbitrat **Ionel Petculescu** (Sibiu).

BRAVO, ZLOTEA!

În partida cu Unirea, I.T.C.-ul s-a prezentat pe teren cu șapte juniori. De ce ? Fiindcă la începutul returului echipa constănțeană a rămas fără nouă jucători de bază. Pus în fața acestei situații, antrenorul Zlotea a introdus în lotul echipei juniorii crescuți de el și a pornit la drum. Și iată, cu această echipă fără pretenții, Zlotea a obținut două meciuri egale în deplasare și două victorii acasă. Pentru acest curaj și pentru rezultatele obținute, antrenorul Zlotea merită toate felicitările.

Este adevărat că tinerii jucători constănțeni au abordat partida cu Unirea mai timid dar, după pauză, și-au lăsat tracul la vestiare marcînd trei goluri și realizînd faze de o rară frumusețe. Undoi-urile, șuturile la poartă și cursele lui Răuț, atît pe stînga, cît și pe dreapta ne-au încîntat, răsplătind totodată munca antrenorului lor.

A fost o partidă plăcută la care au contribuit jucătorii ambelor echipe.

S. BRAȘOVEANU

I. T. Constanța — Unirea Mînăstirea 3—0 (0—0)

AU MARCAT : **Oancea** (min. 62), **Osmanov** (min. 72), **Răuț** (min. 89).

I. T. C. : **Gheorghe — Toiu, Mirea, Anastasiu, Morariu — Osmanov, Stelea — Crăciun** (min. 55 : **Ionescu**), **Meheleanu, Oancea, Răuț.**

UNIREA : **Dumbravă — Ratcu III** (min. 75 : **Lache**), **Ratcu I, Cristea, Scheteanu — Costache, Lazăr — Ivan, Ratcu II, Popa I, Oprea** (min. 46 : **Popa II**).

A arbitrat bine **Paul Căpriță** (Brăila).

SERIA I — REZULTATE • CLASAMENTE • ETAPA VIITOARE — SERIA A II-a

Metalul București—Sportul studențesc București 0—2 (0—0), Poiana Cîmpina—Flacăra Moreni 1—0 (0—0), Oțelul Galați—Progresul București 0—0, Progresul Brăila—Metalul Tîrgoviște 2—0 (1—0), Dunărea Giurgiu—Politehnica Galați 4—0 (2—0), Ceahlăul P. Neamț—Știința Bacău 0—0, Portul Constanța—Chimia Suceava 1—1 (1—0), Gloria Bîrlad—Metrom Brașov 1—0 (0—0).

1.	PROGRESUL BUCUREȘTI	19	11	5	3	32—8 27
2.	METALUL Tîrgoviște	19	9	4	6	32—26 22
3.	FLACĂRA Moreni	19	9	3	7	29—24 21
4.	DUNĂREA Giurgiu	19	9	3	7	26—30 21
5.	METALUL București	19	8	4	7	29—23 20
6.	PROGRESUL Brăila	19	8	3	8	29—23 19
7.	PORTUL Constanța	19	9	1	9	31—27 19
8.	OȚELUL Galați	19	7	5	7	23—25 19
9.	POLITEHNICA Galați	19	8	3	8	20—28 19
10.	CHIMIA Suceava	19	8	2	9	19—23 18
11.	POIANA Cîmpina	19	7	4	8	23—28 18
12.	SPORTUL STUDENȚESC București	19	6	5	8	28—31 17
13.	METROM Brașov	19	6	5	8	18—22 17
14.	GLORIA Bîrlad	19	5	6	8	29—36 16
15.	CEAHLĂUL Piatra Neamț	19	7	2	10	20—28 16
16.	ȘTIINȚA Bacău	19	6	3	10	17—23 15

ETAPA VIITOARE (12 aprilie) : Politehnica Galați—Sportul studențesc București (0—3), Metalul Tîrgoviște — Dunărea Giurgiu (1—2), Poiana Cîmpina — Progresul Brăila (0—2), Metalul București — Flacăra Moreni (1—3), Știința Bacău — Portul Constanța (0—2), Metrom Brașov — Ceahlăul P. Neamț (0—1), Progresul București — Gloria Bîrlad (1—1), Chimia Suceava — Oțelul Galați (0—2).

Politehnica Timișoara — Metalurgistul Cugir 3—0 (2—0), Chimia Rm. Vîlcea — C.F.R. Arad 0—1 (0—1), Metalul Tr. Severin — Electroputere Craiova 0—1 (0—0), Minerul Anina — C.S.M. Sibiu 3—0 (2—0), Vagonul Arad — C.F.R. Timișoara 0—1 (0—1), Olimpia Oradea — Minerul Baia Mare 1—0 (1—0), Metalul Hunedoara — C.S.M. Reșița 1—0 (1—0), Gaz metan Mediaș — Olimpia Satu Mare 0—0.

1.	C.F.R. TIMIȘOARA	19	10	4	5	27—14 24
2.	C.S.M. SIBIU	19	9	5	5	20—18 23
3.	VAGONUL ARAD	19	9	4	6	22—16 22
4.	POLITEHNICA TIMIȘOARA	19	9	3	7	38—23 21
5.	MINERUL BAIA MARE	19	9	3	7	17—11 21
6.	OLIMPIA SATU MARE	19	10	1	8	26—25 21
7.	C.S.M. REȘIȚA	19	7	6	6	22—15 20
8.	OLIMPIA ORADEA	19	8	4	7	28—26 20
9.	ELECTROPUTERE CRAIOVA	19	8	4	7	18—23 20
10.	MINERUL ANINA	19	9	1	9	34—27 19
11.	C.F.R. ARAD	19	8	3	8	26—24 19
12.	METALURGISTUL CUGIR	19	8	2	9	17—21 18
13.	METALUL HUNEDOARA	19	6	4	9	17—23 16
14.	GAZ METAN MEDIAȘ	19	7	1	11	17—28 15
15.	METALUL TURNU SEVERIN	19	6	1	12	13—33 15
16.	CHIMIA RÎMNICU VÎLCEA	19	5	2	12	16—31 12

ETAPA VIITOARE (12 aprilie) : C.S.M. Sibiu — C.S.M. Reșița (1—1), Metalul Tr. Severin — Politehnica Timișoara (0—5), Minerul Baia Mare — Metalurgistul Cugir (1—0), Chimia Rm. Vîlcea — Metalul Hunedoara (1—5), Vagonul Arad — Olimpia Satu Mare (0—2), C.F.R. Timișoara — C.F.R. Arad (0—2), Electroputere Craiova — Minerul Anina (1—1), Gaz metan Mediaș — Olimpia Oradea (2—5).

UN ARBITRAJ LIPSIT DE PERSONALITATE...

Vagonul Arad — C.F.R. Timișoara 0—1 (0—1)

A MARCAT : **Speriosu** (min. 14).

VAGONUL : **Weichelt — Mihăilescu, Boroș, Mülroth, Lenart — Dvorjak, Popescu** (min. 46 : **Mihai**) — **Schweillinger, Mertes, Stănoaie** (min. 80 : **Macavei II**), **Macavei I.**

C.F.R. : **Tatar — Hangan, Mehedințu, Răcelescu, Speriosu — Hergan, Chimiuc — Cioroparu, Manolache, Floareș** (min. 88 : **Marx**), **Periat.**

A arbitrat **Mircea Bădulescu** (Oradea).

Meciul debutează cu atacuri arădene, respinse prompt de feroviarii timișoreni. În min. 9 Macavei I face un slalom printre apărătorii feroviari și la 12 m de poartă este faultat de Hangan. Spre surprinderea generală, arbitrul dictează lovitură liberă indirectă de la 18 m. În min. 14, la o fază confuză pe arcul careului de 16 m al echipei Vagonul, se dictează o lovitură liberă directă împotriva Vagonului. Arădenii fac un zid defectuos, mascîndu-l pe Weichelt și lăsîndu-i lui SPERIOSU un culoar liber pentru a trimite mingea în plasă. După acest gol arădenii practică un joc haotic, cu mingi înalte, care convin de minune apărătorilor feroviari, cu un gabarit mare.

Oaspeții fac totul pentru menținerea avantajului de un gol, lucru pe care îl reușesc, atît datorită formei bune a portarului Tatar, cît și unor greșeli ale arbitrului care **parlamentează încontinuu cu jucătorii. Mai mult, de două ori consecutiv, cere chiar scuze jucătorilor pentru greșelile săvîrșite !** În min. 85, Răcelescu nu poate lămuri o fază critică în suprafața de pedeapsă decît respingînd cu mîna, fază la care arbitrul întîlnirii închide ochii. Se poate spune că arbitrajul a fost sub orice critică, ceea ce nu constituie de fapt un motiv pentru înfrîngerea Vagonului.

P. ȘODINCA
corespondent

CONSTANȚA : Sucevenii s-au apărat strașnic în fața echipei locale. (Fază din întîlnirea Portul — Chimia, 1—1).

Foto :
S. BRAȘOVEANU

DOUĂ STILURI

Chimia Rîmnicu Vîlcea — C.F.R. Arad 0—1 (0—1)

A ÎNSCRIS : **Körösy** (min. 9).

CHIMIA : **Forgaciu — Neagoe, Păciulete, Dragomir, Sîrbu — Chivu, Al. Constantinescu — Mihăilescu, Toma** (min. 54 : **Ionescu**), **Tifirel, Stîngă.**

C.F.R. : **Wesser — Henegar, Cotarcă, Cociuban, Kukla — Gligor, Vlad — Beșcucă, Gyenge, Mihoc** (min. 61 : **Csako**), **Körösy.**

A arbitrat foarte bine **Alexandru Pîrvu** (București).

Există, de mai mult timp, tendința (cel puțin în divizia secundă) de a se încetăți două stiluri de joc : stilul GAZDE, ceva de felul **„acum ori niciodată"**, și stilul OASPEȚI în genul **„fiți atenți și cu ochii la ceas"**. Un exemplu îl constituie partida dintre Chimia Rm. Vîlcea și C.F.R. Arad. Situația precară din clasament dădea de înțeles, de la bun început, faptul că echipa gazdă va face tot posibilul pentru a-și adjudeca cele două puncte atît de necesare supraviețuirii. Și într-adevăr, a făcut-o, din primul pînă în ultimul minut. Discutabil este însă modul în care a încercat să-și realizeze scopul propus.

Încă din start, echipa din Rm. Vîlcea s-a năpustit spre poarta lui Wesser și ocaziile de a deschide scorul n-au întîrziat să apară. Dar, ca în multe alte cazuri, golul „a picat" în partea cealaltă, Arădenii, calmi, bine organizați la centrul terenului, cu vîrfuri de atac bine dotate, au acționat prin pase lungi, incisive, surprinzînd deseori pe picior greșit apărarea Chimiei. Astfel reușesc în minutul 9 să concretizeze prin KÖRÖSY una dintre puținele situații în care portarul Forgaciu s-a bîlbîit. În continuare ei vor aplica tactica arhicunoscută a echipelor ce vor să mențină rezultatul, fapt care l-a determinat pe arbitrul Alexandru Pîrvu (autoritar și atent) să anunțe și să prelungească ambele reprize cu cîte două minute.

Chimia a atacat continuu, dar pripeala, imprecizia și se poate spune că și ghinionul — de două ori mingea a întîlnit bara — au făcut ca rezultatul să rămînă pînă la sfîrșit nefavorabil lor.

DINU COSTESCU

BALONUL ROTUND PE STADIOANELE SOVIETICE

Iașin nu ia în seamă anii. El a început un nou campionat cu echipa sa, **Dinamo Moscova**

10.000 de pași pe zi — aceasta ar fi, după părerea oamenilor de știință, norma necesară de muncă fizică pentru asigurarea unei bune activități a organismului uman. Se pare că fotbaliștii depășesc de două ori această normă. La unul din antrenamentele echipei Spartak din Moscova, doi colaboratori ai laboratorului de fotbal al Institutului central de cercetări științifice în domeniul culturii fizice, au înregistrat cu ajutorul unor contoare pentru măsurarea numărului de pași deplasările făcute pe teren de mijlocașul **Kalinov** și înaintașul **Husainov.** Pentru fiecare în parte, contoarele au marcat peste 10.000 de pași. La acest număr se adaugă și cei efectuați la încălzire ca și la antrenamentul de seară.

Experimentul, repetat și la un meci de verificare, a arătat că numai într-o repriză a unei asemenea partide, jucătorii respectivi au efectuat circa 6.000 de pași. După părerea cercetătorilor sovietici, unul din parametrii volumului de pregătire fizică a fotbaliștilor în perioada precompetițională trebuie să fie și „kilometrajul" parcurs, criteriu folosit de altfel încă de multă vreme în pregătirea cicliștilor, schiorilor fondiști sau înotătorilor.

★

Activitatea competițională oficială a început la 5 aprilie, printr-o etapă de „Cupă"; urmează, la 11 aprilie, prima etapă a campionatului.

De remarcat că în noua structură competițională a campionatului sovietic, clasa „A" — cu două grupe ierarhice, prima și secunda — cuprinde 165 echipe. În grupa secundă a clasei „A" echipele sînt împărțite în trei serii pe zone geografice. În **„Cupa U.R.S.S."** întîlnirile din cadrul 16-imilor și 8-imilor de finală se vor disputa turretur (acasă și în deplasare). Începînd din sferturile de finală se va disputa cîte un singur meci. Finala este programată la 8 august pe stadionul „V. I. Lenin" din Moscova

★

În așteptarea campionatului, majoritatea echipelor din clasa „A" și-au efectuat pregătirile în stațiunile balneare, cu climă mai caldă, de pe litoralul Mării Negre. Unele au efectuat însă și turnee peste hotare. Astfel, **Dinamo Moscova** — cu Iașin, veșnic tînăr, în formație — a jucat în **Australia,** obținînd două victorii: 5—0 cu selecționata **Australiei de Vest** și 2—1 cu reprezentativa **Noii Galii de Sud. Dinamo Tbilisi** a evoluat în **Italia.** În **Bulgaria** și **Iran** au jucat **T.S.K.A. Moscova, Zarea Voroșilovgrad** și **Cernomoreț Odesa,** iar formația **Alga** din **Frunze** a evoluat în **Polonia** cu **Ruch Chorzow** (1—1).

★

Fostul internațional, **Nikita Simonian,** a fost distins cu titlul de antrenor emerit. Originar din **Suhumi,** el și-a început activitatea fotbalistică în echipa **Dinamo** din această localitate, în anul 1944. În 1946 s-a transferat la **Aripile Sovietelor Moscova,** iar apoi la **Spartak Moscova,** unde a jucat pînă în 1959, cînd a părăsit activitatea competițională, devenind antrenor al acestei echipe. **N. Simonian** a fost de 23 de ori selecționat în echipa reprezentativă a U.R.S.S., participînd atît la turneul olimpic de la **Melbourne** (1956), cît și la campionatul mondial (1958) din **Suedia.** Ca antrenor al lui **Spartak Moscova, Simonian** a avut satisfacția de a-și vedea de două ori echipa cîștigînd campionatul unional și tot de două ori „Cupa U.R.S.S.".

DE ICI, DE COLO...

ECHIPA DE JUNIORI A R.D. GERMANE S-A CALIFICAT PENTRU TURNEUL U.E.F.A. DIN SCOȚIA. După ce în primul meci, disputat la **Magdeburg,** a cîștigat cu 4—1, în fața reprezentativei **Austriei,** la jocul retur — desfășurat la **Trieben** — a obținut din nou victoria, cu 2—0. În turneul final, reprezentativa **R.D. Germane** va juca în grupa D.

ÎNCEPE SĂ DEVINĂ DIN CE ÎN CE MAI EVIDENT că șansele cele mai mari de a cîștiga campionatul Italiei din acest an le are echipa „insulară" U.S. Cagliari. Pentru suporterii acesteia lucrul a devenit deacum o certitudine mai ales după ce a reușit să iasă „basma curată" din teribila confruntare directă de la **Torino** cu următorul cel mai apropiat, **Juventus.** Chiar a doua zi după acest memorabil meci, într-o ședință extraordinară, clubul suporterilor echipei sardiniene, a hotărît — siguri de succesul final — imortalizarea evenimentului (unic pentru ei). În ce constă acest omagiu pe care vor să-l aducă favoriților lor? Chiar a doua zi după ce, matematic, titlul va intra în posesia echipei sardiniene vor începe niște lucrări al căror scop este unic. În largul mării, la distanță de cîțiva kilometri de țărm, va fi montată o geamandură de dimensiuni neobișnuite. Dotată cu un sistem electric în culori în genul reclamelor luminoase de la marile magazine, ea va avea ca anexă un uriaș panou cu mii de beculețe care se vor aprinde și se vor stinge cu intermitență fiind vizibile de la mare distanță. Imaginea dată de aceste beculețe va fi a culorilor naționale (verde — alb — roșu) și ale clubului (roșu — albastru) precum și a conturului ecusonului care răsplătește pe cîștigătorul titlului național dintr-un an (la scudetto).

ULTIMUL MECI AL UNEI COMPETIȚII CARE VA DISPĂREA DIN AGENDA U.E.F.A., „Cupa challenge" pentru echipele de tineret, întrată în posesia reprezentativei **Iugoslaviei: Grecia — Iugoslavia 1—5** la **Atena,** după un joc de demonstrație iugoslavă care a încîntat asistența. În felul acesta fotbaliștii iugoslavi și-au apărat trofeul cucerit de la cei bulgari. Din toamnă, această competiție — cum se știe — se transformă într-un campionat veritabil al **Europei,** ale cărei grupe preliminare le-am publicat.

ÎN PROGRAMUL „CUPEI BALCANICE" INTER-CLUBURI a intervenit o modificare solicitată de clubul **Sloboda Tuzla** (Iugoslavia). Acesta a cerut ca returul meciului cu **Partizan Tirana** să se dispute la 24 iunie sau 1 iulie, la **Tirana.** Aceasta din cauza unor dificultăți de calendar intern competițional.

EGALITATE ȘI ÎN COMPANIA VICE-CAMPIONILOR LUMII

(Urmare din pag. 3)

capul, de Dinu. *Două minute mai tîrziu,* Neagu *trimite peste bară balonul primit de la* Dumitru. *În general acoperim mai bine mijlocul terenului, pasele repetate au darul de a scoate din dispozitiv jucătorii formației vice-campioană mondială. Abia după min. 56 notăm acțiuni de atac ale acesteia. Astfel, două lovituri libere (min. 57 și 59) sînt respinse de apărarea noastră,* Weber *expediază în min. 60 un șut formidabil pe lîngă poartă,* Roth — *primind mingea de la...* Mocanu — *șutează și el peste poartă în min. 62, pentru ca* Răducanu *să neutralizeze o foarte bună lovitură a lui* Müller *(min. 69). Nucleul nostru defensiv funcționează mai bine ca în prima repriză și reușește să lanseze contraatacuri puternice cum a fost cel din min. 70, cînd* Maier, *atingînd balonul cu vîrful degetelor, trimite în corner mingea expediată de* Neagu, *scăpînd de un gol ca și făcut. În min. 72* Grabowski *reușește chiar să introducă balonul în poartă, în urma unei lovituri libere, dar arbitrul fluierase mai înainte ofsaid. În general se joacă destul de tare. Se comit faulturi de o parte și de alta. Minutele se scurg și publicul, nemulțumit că victoria pe care o aștepta nu se conturează, începe să părăsească stadionul. În schimb, tocmai acum vest-germanii atacă mai puternic, dar* Rădueanu *reține șuturile lui* Roth *și* Müller. *Și cînd nimeni nu se mai aștepta,* Dembrovschi, *intrat în locul lui* Lucescu, *fructifică o pasă a lui* Ghergheli, *dar și acest gol este anulat pentru același motiv ca și celelalte două: ofsaid. ȘI PARTIDA SE ÎNCHEIE CU UN EXCELENT REZULTAT REALIZAT DE FOTBALIȘTII ROMÂNI: 1—1, ÎN DEPLASARE, ÎN COMPANIA VICE-CAMPIOANEI MONDIALE, după cum anul trecut realizaseră același scor în fața campioanei lumii, pe terenul acesteia.*

MECIUL ÎN CIFRE

ECHIPELE	România	R.F.G.
CORNERE	2	4
FAULTURI	16	9
AUTURI	14	10
ȘUTURI LA POARTĂ	10 (7 afară)	8 (3 afară)
OFSAIDURI	2	8

ANTRENAMENTUL LOTULUI B

Lotul B și-a încheiat pregătirile în vederea turneului ce urmează a-l întreprinde în Mexic, susținînd la 8 aprilie, pe terenul Snagov, un joc de ansamblu în compania formației de tineret-rezerve Progresul București. Scor final 6—0 (3—0), prin golurile înscrise în ordine de **Grozea** (din 11 m.), **Tătaru II, D. Ene,** în prima repriză și **Radu, Pîrcălab** și din nou **D. Ene,** în repriza secundă. Antrenamentul a scos în evidență buna pregătire și dispoziția de joc a secunzilor noștri și a permis antrenorului V. Stănescu să se edifice asupra formației de bază a echipei pe care urmează să o folosească în turneul mexican.

Din rîndul celor 17 jucători folosiți (Pigulea, ușor accidentat, nu a luat parte la joc), **Ghiță** (Gornea) — **Olteanu** (Vigu), **Bădin, Vlad** (Olteanu), **Vigu** (Popovici) — **Axente** (Angelescu), **Dincuță** — **Pîrcălab, Grozea** (Radu), **Tătaru II** (D. Ene), **Jercan** (Györfi) o bună impresie au lăsat-o **Bădin, Vlad, Axente, Pîrcălab** și, în mod special, **Vigu, Grozea** și **Tătaru II.** Antrenorul **Valentin Stănescu** apreciază că în actuala sa alcătuire și în condițiile de pregătire asigurate, lotul B al României, a cărui plecare din țară este prevăzută pentru data de 19 aprilie, este capabil de o comportare care să facă o bună propagandă fotbalului nostru în țara gazdă a campionatului mondial, ediția 1970. **(M. I.).**

(Urmare din pag 3)

FOAMEA DE FOTBAL DINAINTEA OSPĂȚULUI MEXICAN!

cum a fost mereu, 1 000, 10 000, 100 000 sau 1 000 000 și chiar mai mulți iubitori ai fotbalului, transformați în selecționeri, vor cere totuși pe cutare sau cutare jucător. Această înclinare este omenească, tentantă, totul este însă să aibă cît de cît **puțină logică.** Dacă se ține seama de realități, atunci logica vine de la sine.

În conferința de presă care a urmat antrenamentului de miercurea trecută al echipei naționale s-au discutat și problemele de selecție ale unsprezecelui pentru Stuttgart, mai ales că la acea oră unii titulari erau incerți. Cel mai discutat a fost **Dan,** pentru care au fost unele opțiuni. Colegul Valeriu Mironescu de la **Magazinul** mi-a făcut, cum zice românul, un pustiu de bine. M-a aruncat în gura giuleștenilor, dezvăluind că **nu-l văd** pe Dan în lotul pentru Mexic. Îmi închipui blestemele de pe Podul Grand, tot așa cum nu m-am amăgit că voi primi de la rapidiști un **mulțumesc** pentru că revista FOTBAL l-a susținut pe Dan împotriva voinței conducerii echipei Rapid, pentru ca acesta să **reintre** în echipa feroviară și în reprezentativă. Timpul a trecut. Dan și-a făcut datoria aproape întotdeauna, cu pasiune, însă forța lui de joc a scăzut acum sub nivelul admis pentru echipa națională. Lipsa de forță i-a afectat și voința și nervii, în așa fel încît Dan, după îndelungate servicii aduse fotbalului, nu mai are capacitatea necesară, fizică și morală, să reziste obligațiilor riguroase ale pregătirilor echipei naționale.

De aceea, el nu s-a simțit bine în turneul din America de Sud, a avut acea stare de **anxietate,** cum se spune modern, de apatie, fără să se fi produs pe acolo vreun conflict cu cineva, așa cum se auzise la București din răsturnatul cești de cafea și din pasiențe. Dan este în conflict cu el însuși. Nu se „suportă" decît așa cum s-a știut, mare, puternic, zid, stîlp sau „ministru al apărării". Dacă constată că **ceva nu mai** rezistă, **atunci** nu mai este cel de altădată. Dan va rămîne în istoria fotbalului nostru ca model de dăruire echipei naționale, de aceea trebuie să fii prea tare ca în același timp să-l iubești pe Dan și să renunți la el, ca să nu mai vorbim de faptul că nu putem cere lui Dan, ceea ce nu poți cere nici unui mare artist, să renunțe la rolurile mari, cu zîmbetul pe buze.

S-ar putea ca unele împrejurări, ca de pildă, nereușite la Stuttgart și Paris, să determine încă folosirea lui Dan. S-ar putea. Marea întrebare este însă, în lipsa lui Dan sau a lui Dinu, afară de Hălmăgeanu, ce candidați **capabili** am avea pentru cele două posturi de stoperi? Și problema nu se poate limita doar la apărare. De această **anxietate** a turneului de lungă durată, cum a fost acela din Brazilia și cum va fi acela din Mexic, au suferit și alți jucători. Nici Dobrin, nici Dumitrache nu sînt excluși de pe lista îndoielilor cu privire la forma lor în **săptămîna mare** care începe la 2 iunie. Cel puțin aceștia au avantajul tinereții, dacă **numai** tinerețea poate face minuni la un campionat mondial.

Indiferent de rezultatul de la Stuttgart, de acest act de curaj, de această autoîncredere de a fi lăsat etapa a XX-a pe locul ei, duminică, în loc să fie mutată sîmbătă, jucătorii noștri de bază sînt, cu puține excepții, cu foarte puține excepții, aceștia pe care îi primim joi seara la aeroportul Băneasa. Învingători sau învinși, sau cu un rezultat de egalitate ce ar echivala cu o victorie, ei sînt aceia în jurul cărora vom fi nevoiți să țesem echipa națională.

Iată de ce mulți cititori au fost surprinși de faptul că în revista FOTBAL, la o rubrică recent intitulată **echipa națională a săptămînii,** apăreau alte nume decît în **echipa etapei** întocmită de ziarul SPORTUL după notele primite de jucătorii celor 16 echipe. Noi am considerat că trebuie să avem în vedere un lot de jucători din care să alcătuim un **unsprezece** în funcție de randamentul mulțumitor al selecționaților într-o etapă, fără să fim deconcertați de unele **acute** de moment ale altor jucători care nu au o clasă recunoscută. Acesta este și motivul pentru care, de pildă, **Sătmăreanu** a apărut în această „echipă națională a săptămînii pe postul lui de fundaș, titular în echipa națională" și nu ca stoper, cum a jucat de circumstanță în echipa lui de club, Steaua.

Considerăm că este necesar ca toți cei ce iubesc fotbalul din țara noastră și care așteaptă cu sufletul la gură prima întîlnire cu Anglia de la Guadalajara, să fie **foarte bine** informați despre pregătirea și selecționarea echipei naționale, în așa fel încît fiecare să se convingă că se recurge la cea mai bună soluție. Dacă se va proceda așa, atunci vom reuși să avem **un curent de opinie încurajator, stimulativ** în jurul echipei naționale, cu formula care va fi cea mai bună **și unanim acceptată.** Să prezentăm la Guadalajara pe jucătorii care, în preajma acestui mare eveniment sportiv mondial, vor fi **cei mai apți, cei mai capabili,** să reprezinte ceea ce este mai valoros, la un moment dat, în fotbalul nostru.

Pentru a realiza această unanimitate absolut necesară, va trebui ca antrenorul Angelo Niculescu și comisia de selecție **să explice** intențiile lor, soluțiile lor, după ce mai întîi ei s-au pus de acord asupra deciziilor. În această direcție, insistăm ca soluțiile date să fie o emanație colectivă. Desigur, antrenorul echipei are un cuvînt mai greu de spus, dar cu atît mai mult va fi necesar ca el să convingă pe ceilalți membri ai comisiei de temeinicia punctului său de vedere. La timpul potrivit, noi am exclus în mod întemeiat **autoritatea unui singur om** în materie de selecționare și metode de pregătire ale echipei naționale și ne menținem pe această poziție cu atît mai mult cu cît, în acțiunile de pregătire ale meciului cu echipa R. F. a Germaniei, lucrările premergătoare definitivării formației nu au fost caracterizate de acel spirit colectiv integral. Prin urmare, **NUMAI argumentele și rezolvările colective** ale comisiei de selecție ne vor convinge pe deplin.

În aceste zile sosesc la redacția noastră primele păreri ale cititorilor despre formula de echipă națională pe care ei o preconizează pentru Guadalajara. După experiența altor sondaje, sîntem convinși că și de această dată părerile și propunerile cititorilor noștri vor fi **judicioase** în așa fel încît ele să ajute comisia de selecție să filtreze păreri diferite care vin de la oameni de bună credință, dornici să contribuie cu ceva la cea mai bună selecționare a echipei naționale.

Căci această echipă națională a României **este a noastră, a tuturora.** Iată de ce, indiferent de rezultatul de la Stuttgart, **chiar dacă acesta ar fi o victorie,** în timpul cît a mai rămas pînă la plecarea la Guadalajara, coloanele revistei noastre vor sta nu numai la dispoziția comisiei de selecție, a antrenorilor, altor specialiști, a jucătorilor, dar și a cititorilor. Îi invităm încă o dată, pe toți, să ne trimită spre publicare proiectele și opiniile lor, privind echipa națională pentru Guadalajara.

Cu toții vrem să ne înfruptăm cu cîte ceva, cu cît de puțin, din **ospățul mexican** de la masa cea mai sățioasă și ornamentată, în același timp dulce și piperată, de la Guadalajara. Măcar cu un punct, două, dacă nu se va putea mai mult. Poftă bună!

PRINCIPALA SCENĂ A C. M. ÎN REPARAȚIE

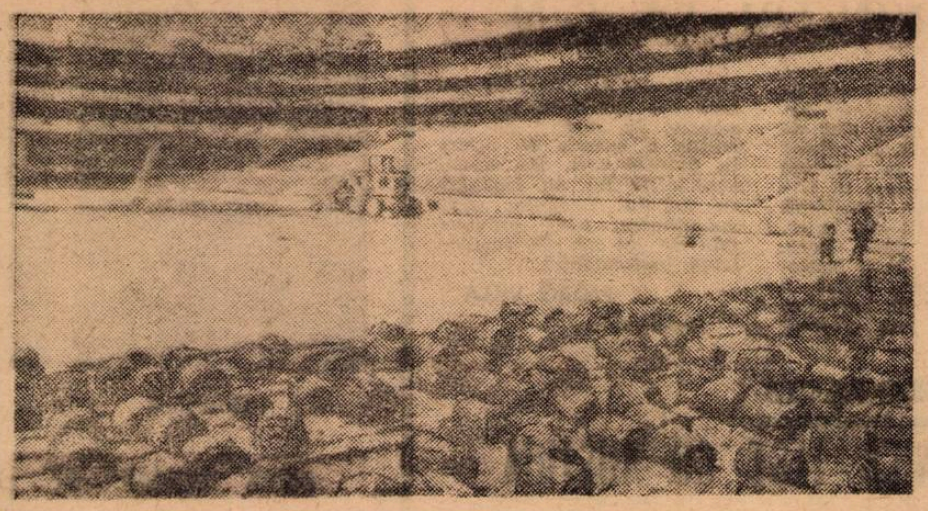

Iată cum arată stadionul Azteca în aceste zile. Gazonul vechi strîns asemenea unor rulouri, va fi înlocuit cu unul nou ; întreaga operațiune se desfășoară sub îndrumarea lui **Jim** Hughes, *administratorul șef al stadionului* Wembley *care garantează că, cu 10 zile înaintea primului joc al marei întreceri, prevăzut pentru 31 mai, gazonul se va prezenta ca cel de pe celebra arenă engleză.*

extern MAGAZIN extern

ALBUM DE AMINTIRI KOPA

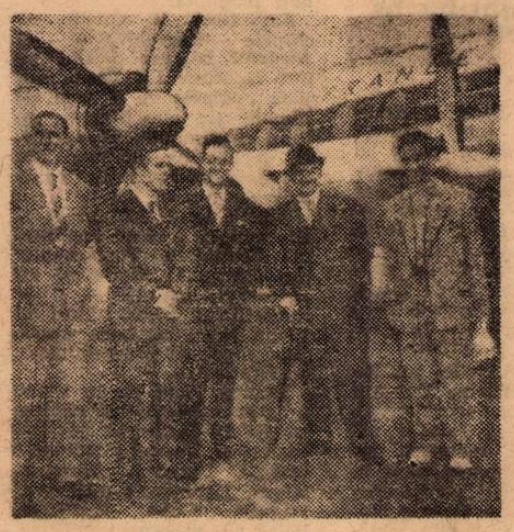

O frumoasă dimineață de august, din 1955. Pe aeroportul din Belfast sosesc trei tineri, dar celebri de pe atunci, internaționali francezi : Kopa *(al doilea de la stînga),* Vincent *(al treilea) și* Jonquet *(al cincilea) însoțiți de antrenorul* Pibarot *(primul din stînga) și de vicepreședintele Federației din Paris,* Lafarge *(în mijlocul grupului). Cei trei aveau să fie artizanii victoriei pe care selecționata Europei o repurta a doua zi în fața echipei Angliei (4—1). Amintiri... amintiri...*

Proaspătul selecționer al Braziliei, Zagalo, a fost eroul unei întîmplări destul de neplăcute. Auzind, noaptea, zgomote suspecte în camera alăturată celei în care dormea, **s-a** repezit să-l prindă pe pre-

supusul hoț (care era... o pisică rătăcită în apartamentul antrenorului brazilian). Dar, buimăcit de somn, el a intrat în geamul unei uși, provocîndu-și mai multe răni. În fotografie, **Zagalo,** la cîteva ore după neplăcuta pățanie.

DON REVIE NU SE TEME !

La ora actuală echipa campioană a *Angliei, Leeds United,* este angajată în trei mari competiții — campionatul și cupa țării precum și *„Cupa campionilor europeni"* — cu mari șanse la fiecare din acestea. „Campania de fier" pe care sînt chemați să o înfrunte jucătorii acestei echipe necesită jocuri bi-săptămînale de care antrenorul *Don Revie* nu se teme. Relativ la această chestiune el a declarat de curînd : *„Ne-am obișnuit. Faptul că de cinci ani jucăm în acest ritm — două meciuri pe săptămînă — nu ne mai pune probleme. În anul trecut am jucat peste 70 de meciuri oficiale, cifră pe care în mod cert o vom depăși. Recent, în numai 30 de zile am jucat 12 meciuri, toate la fel de importante".*

Din pură curiozitate amintim că și o altă echipă britanică, *Celtic Glasgow,* adversara lui... *Leeds* în semifinalele C.C.E., are și ea absolut aceleași trei obiective ca și echipa lui *Jackie Charlton* numai că, realizîndu-le, scoțienii ar deveni... recidiviști, pentru că în 1967 au cîștigat toate aceste trei mari competiții.

UN REPUTAT CONSILIER

Printre specialiștii pe care federația engleză i-a solicitat spre a însoți echipa în *Mexic* (urmînd să funcționeze ca *observatori ai viitorilor* adversari ai selecționatei) se află și experimentatul *Matt Busby.* Acesta a comunicat că va răspunde cu plăcere invitației în funcție însă de starea sănătății sale. *Busby* a fost operat acum o lună de hernie, iar săptămîna trecută a fost supus unei noi operații, de data aceasta de apendicită. Medicii apreciază ca bună starea directorului tehnic al lui *Manchester United,* care a împlinit recent vîrsta de 60 de ani.

CUVINTE ÎNCRUCIȘATE

FOTBAL... FOTBAL...

Orizontal : 1) Orașul marii încercări. 2) La colțul porții ! — Provocat. 3) Primul val. 4) Prima parte a campionatului — Efectul fentei — Pom. 5) Primul... înaintaș — Ultimul ghinion al atacantului. 6) Sediul campioanei — Luptă pe aripi ! 7) Ratate. 8) În fruntea apărării ! — Stare cronică de insatisfacții fotbalistice — Atac pe centru ! 9) Primită la „Portul" — Pieptar. 10) Fundaș drept... 11) ...și fundaș stîng, în națională — O repriză.

Vertical : 1) Rezervă a lui Răducanu... — ...și unul din protectori. 2) Gol ! (fem.) — Sine qua non-ul jocului constructiv. 3) Zid (pl.) — Atac (fig.). 4) Fundașul de pe dreapta, în accepțiunea matematică — Inscrise. 5) Pe spatele tricoului (abr.) — Tripleta lui... Doru ! — Comune la Sătmăreanu — Hălmăgeanu ! 6) Caracterizează, prin temperament și fantezie, o întinsă arie a fotbalului mondial — Înaintaș... turc. 7) Legat de motocicletă — Pronumele actriței Taylor — Pătrunde pe centru ! 8) Fruct — Înfringere. 9) Capitala lui Dumitrache — Lipsit de curaj. 10) Rănit la cap ! — Strigătul victoriei — A opri din acțiune. 11) A-și desfășura forțele spre poarta adversă — Jucător de altădată.

C. ARDELEANU
Student — Iași

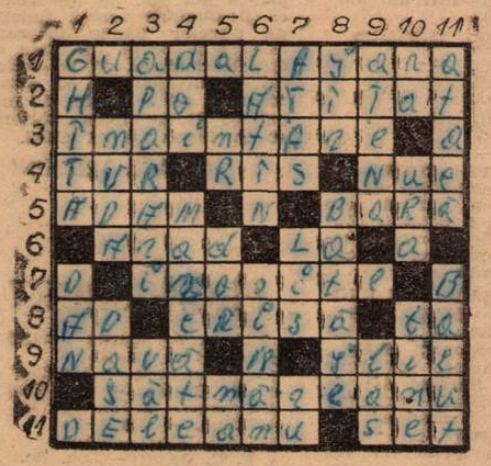

DEZLEGAREA CAREULUI DIN Nr. 201

ORIZONTAL. 1) Păcălit — Pari. 2) Oval — Căpitan. 3) Retur — Bocanc. 4) Tr — Numerică. 5) Ata — Țel — Oa — B. 6) Ri — Diletanți. 7) Ist — Nc — Arțar. 8) Mira — A — E — Vu. 9) Pene — Ani — Mai. 10) Anale — Oase — N. 11) Strămoș — Acut. 12) Ee — Săptămînă.

ÎI VA DUCE PÎNĂ LA FINALĂ ?

Extrem de grijulii în a pune la punct absolut toate amănuntele, pînă și cele mai mici, conducătorii federației vest-germane nu s-au mulțumit numai să-și asigure hotelul pentru cazarea la **Leon,** în **Mexic,** terenul de antrenament din același oraș sau condițiile pentru o alimentare cu care jucătorii lor sînt obișnuiți, ci au rezolvat și probleme administrative nu lipsite de importanță. De pildă, au și angajat autobuzul care va transporta lotul de jucători de la hotel la teren și înapoi sau în vizitele în oraș. Autobuzul — un **„Mercedes-Superbus",** premiat la o expoziție organizată la **Nissa** — vi-l prezentăm în fotografia de mai sus.

JUANITO TRANSMITE

● **Înainte** de a pleca în Mexic (16 mai), echipa Italiei, care avea în programul său un singur meci, la 10 mai, contra Portugaliei, la Lisabona, vrea să mai dispute un meci de verificare. Federațiile din Elveția și Austria au fost deja solicitate pentru 15 aprilie. Cu această ocazie, selecționerul Valcareggi va promova doi tineri jucători în foarte bună formă : **Ferrante,** „liberi" la Fiorentina și **Chinaglia,** atacant central la Lazio. Amîndoi au cîte 1,90 m !

● **„Ar putea fi în folosul Angliei !"** Această frază, apărută în ziarul „Evening Standard", definește satisfacția englezilor după destituirea lui **Saldanha,** considerat dincolo de Canalul Mînecii drept un remarcabil tehnician.

● **Gavril Kacialin,** antrenorul reprezentativei Uniunii Sovietice, a asistat la cîteva meciuri în America de Sud și Mexic. Una din concluziile sale : **„Marea plăcere a jucătorilor sud-americani este ca în fiecare joc să strălucească ; ei au darul improvizației, ceea ce, însă, este nefast oricărei încercări de organizare a jocului".**

● **Fotbaliștii** peruvieni selecționați pentru C.M. au înregistrat un disc conținînd patru cîntece. Unul dintre ele este intitulat **„Arriba, Peru !"** (Înainte, Peru).

● **Cortes** și **Caetano** vor fi reprimiți în lotul uruguayan pentru Mexic ? Se pare că da. După cum se știe, cei doi jucători ai lui Penarol Montevideo au fost excluși din lot fiind acuzați de dopaj. Dar o contraexpertiză făcută de poliție a dovedit că un drog a fost pus în apa minerală consumată în pauza meciului cu Nacional Montevideo.

● **Cunoscutul** arbitru internațional **Ortiz de Mendibil** a anunțat că se va retrage din activitate după terminarea întrecerii mexicane. **„Va fi primul și ultimul meu campionat mondial...",** a observat apreciatul „cavaler al fluierului" din Spania.

● **Semmeling,** căpitanul echipei Belgiei, despre reprezentativa Angliei : **„Cine o va putea învinge în Mexic ? Poate doar... altitudinea"**

● **Cu** toate că există o hotărîre a federației uruguayene care interzice transferul în străinătate al oricărui membru al echipei reprezentative pînă după consumarea turneului final al C.M., totuși, cu acordul însăși al federației, fundașul echipei Penarol și al reprezentativei, **Pablo Forlan,** a luat drumul Braziliei, fiind angajat de F. C. Sao Paulo. Față de această situație, antrenorul **Edoardo Hohberg** a depus un violent protest pe lîngă forurile sportive conducătoare din Uruguav.

● **După** turneul final al C.M., antrenorul reprezentativei cehoslovace, **Iosef Marko, va prelua** conducerea tehnică a echipei **Slovan Bratislava.**

● **Terenul** de joc al stadionului de la **Toluca** va fi supus unei importante modificări : actualele dimensiuni vor fi reduse cu 2 metri (lungimea) și respectiv 5 metri (lățimea).

FOTBALUL FEMININ ÎN „ȚARA SOARELUI RĂSARE"

Imaginea alăturată a fost prinsă de obiectivul unui fotoreporter în timpul partidei de fotbal disputată de... elevele a două școli japoneze, din **Nagata Minami** și **Okitsu.** Cum se vede, fotbalul pătrunde tot mai mult și printre tinere, care-l practică cu plăcere și cu destulă îndemînare. Priviți atitudinea corectă a acestei eleve japoneze, gata să șuteze. Asemenea întîlniri au început să devină frecvente pe terenurile reduse ale școlilor japoneze, deși fotbalul este de dată recentă pe insula niponă.

FOTBAL
REVISTĂ SĂPTĂMÎNALĂ
Redacția și ad-tia : București, Bd. Mărăști 26, sectorul 1, telefon 17.55.18

COLEGIUL DE REDACȚIE
Constantin Chiriță, Ștefan Covaci, Gh. Dumitrescu, Pavel Marcu, Aurel C. Neagu (redactor șef), **Angelo Niculescu, Andrei Rădulescu, Dumitru Tomescu, Stelian Trandafirescu** (redactor-șef adjunct), **Radu Urziceanu** (secretar general de redacție), **Emerich Vogl, Ion Voica, Ion Voinescu.**

Prezentarea grafică **Liviu Bobocea**

DIN TABERELE PARTENERILOR NOȘTRI LA C. M.

ANGLIA

RAMSEY REIA TACTICA DIN 1966

- „SÎNTEM MEREU CEI MAI PUTERNICI..."
- „STILES ESTE INDISPENSABIL ÎN MEXIC !"

Aidoma săptămînilor care au precedat C.M. din Anglia, selecționerul din Londra reîncepe campania sa de susținere a echipei naționale prin declarații absolute, categorice. În conferința de presă în care a anunțat lotul de jucători pentru Mexic, *lot pe care îl publicăm mai jos,* Ramsey *a accentuat în repetate rînduri că* „sîntem, cu jucătorii de care dispunem, mereu cei mai puternici în fotbalul mondial. Nu văd de ce am fi pesimiști, nu văd de ce ne-am alarma. Nu neglijez marile greutăți ce ne așteaptă. Nu scap din vedere asalturile pe care le vom avea de suportat. Dar cei 28 de jucători pe care îi avem pentru Mexic sînt, luați la un loc, cei mai buni din lume".

O foarte aprinsă problemă a reprezentat-o includerea lui Stiles *pe lista de convocați. Ramsey a respins net orice dubiu în privința acestei alegeri spunînd :* „În general nu-mi place să vorbesc despre cutare sau cutare jucător. Voi face o excepție cu Stiles. Nu există dubiu decît în privința formei sale fizice în momentul alcătuirii lotului. Dar cum Stiles se prezintă pe deplin restabilit și într-o formă mulțumitoare, el nu poate lipsi din grupul selecționaților. Cunosc foarte bine opiniile unora asupra lui Stiles. Dar știu cu siguranță că în echipa națională el se comportă de o manieră extrem de convingătoare, că e unul dintre cei mai utili oameni ai formației. Îl apreciez mai ales pentru că este în stare să transmită coechipierilor entuziasm și curaj în cantități nelimitate. Prezența lui Stiles în Mexic îmi apare ca indispensabilă", *a încheiat Alf Ramsey capitolul privind pe bătăiosul jucător al lui Manchester United.*

Ramsey a anunțat apoi pe cei 28 de jucători care vor continua pregătirile :

Portari : Banks *(Stoke City, 32 de ani, 54 de prezențe în națională),* Bonetti *(Chelsea — 28 — 6).* Shilton *(Leicester — 19 — debutant),* Stepney *(Manchester United — 27 — 1).*

Fundași : Cooper *(Leeds — 25 — 6),* Hughes *(Liverpool — 22 — 3),* Newton *(Everton — 28 — 20),* McNab *(Arsenal — 23 —2),* Wright *(Everton — 25 — 8),* J. Charlton *(Leeds — 34 — 34),* Hunter *(Leeds — 26 — 13),* Labone *(Everton — 30 — 19),* Moore *(West Ham — 28 — 75),* Sadler *(Manchester United — 24 — 2).*

Mijlocași : Ball *(Everton —24 — 37),* Bell *(Manchester City — 23 — 10),* Bobby Charlton *(Manchester United — 32 — 98),* Mullery *(Tottenham — 27 — 22),* Peters *(Tottenham — 26 — 33),* Stiles *(Manchester United — 27 — 26).*

Înaintași : Astle *(West Bromwich — 27 — 2),* Clarke *(Leeds — 23 — debutant),* Coates *(Burnley — 23 — debutant),* Hurst *(West Ham — 27 — 33),* Kidd — *(Manchester United — 20 — debutant),* Lee *(Manchester City — 29 — 11),* Osgood *(Chelsea — 23 — 1),* Tompson *(Liverpool — 26 — 15).*

JIMMY GORDON

Londra

Bobby Moore — căpitanul campionilor mondiali

BRAZILIA

Interviu cu OTTO GLORIA

- MAREA GREȘEALĂ A BRAZILEI ÎN 1966
- OPINII DESPRE ECHIPA ROMÂNIEI
- CE VA FI ÎN MEXIC?

Antrenorul Otto Gloria, *care a lucrat, pînă nu de mult, la* Benfica, *a fost angajat de clubul* America *din* Rio *și numit adjunctul lui* Zagallo *la echipa națională. Gloria cunoaște fotbalul european și are experiența internațională, el a funcționat ca antrenor al echipei Portugaliei la Campionatul mondial din 1966.*

Într-un interviu acordat în exclusivitate revistei „Fotbal", el ne-a spus următoarele în legătură cu participanții la grupa C a „Cupei Jules Rimet" :

„Cînd am antrenat echipa Portugaliei, am dat multă atenție pregătirii moral-volitive. Datorită acestei pregătiri, am ocupat locul 3.

În 1966, Brazilia, cu jucătorii ei temperamentali, trebuia să facă același lucru. E nevoie de multă răbdare. În ceea ce privește șansele Braziliei cred că va putea obține un succes dacă nu va ieși din acel fotbal tehnic cu care a mai cucerit două titluri. Echipa Cehoslovaciei, joacă un fotbal defensiv și foarte calculat. Jucătorii acestei selecționate nu-și pierd calmul și știu să păstreze mingea. Consider echipa Cehoslovaciei mai dificilă decît selecționata Angliei.

Echipa României e mai bună decît cred cei care au văzut-o aici. Actualul fotbal românesc este îmbinarea unui elan pur românesc cu tehnica sud-americană. Marele avantaj al românilor este sistemul tactic, superior celui sud-american, ei reușind să acopere tot spațiul de joc. În atac cel mai periculos om este Dumitrache. Eu cunosc însă alți jucători români care sînt de o clasă mondială. În primul rînd e vorba de Pîrcălab pe care l-am văzut în Europa și pe care brazilienii nu-l cunosc atît de bine".

Amintim că Otto Gloria *e diplomat al* Școlii Naționale de Educație Fizică, *a absolvit cursul de antrenori în* Spania, *a fost profesor al Cursului de antrenori din* Laurenço Marques, *în* Mozambic. *În cariera de antrenor a cucerit 17 titluri în diferite țări. De aceea, aprecierile lui, în legătură cu fotbalul românesc, sînt măgulitoare, fiind pronunțate de un om de competență indiscutabilă.*

PEDRO VILLA

Sao Paulo

CEHOSLOVACIA

DUMINICĂ TEST CU AUSTRIA

- ECHIPELE A ȘI DE JUNIORI SE ÎNTÎLNESC LA VIENA
- ECHIPELE DE TINERET VOR JUCA LA MIJAVA
- FEDERAȚIA CEHOSLOVACĂ DE FOTBAL A PUS ÎN VEDERE ARBITRILOR SĂ CURME DIN FAȘĂ ORICE INTENȚIE DE JOC DUR.

PRAGA 7 (prin telefon). Accidentarea unor jucători din lot pe de o parte și desfășurarea intensă a campionatului (etapele se joacă duminică — miercuri — duminică) a făcut ca federația cehoslovacă de specialitate să renunțe la partida internațională de fotbal **Grecia — Cehoslovacia** care trebuia să aibă loc la Atena, miercuri 8 aprilie.

După cum se știe, jucătorii **Petras, Geleta, Horvath** și **Jokl** au fost accidentați, nemaiputînd fi folosiți cel puțin pentru moment, iar **Kvașniak** nu poate veni la lot, deoarece conducerea clubului belgian Racing Nechelen, unde acesta activează în prezent, refuză deocamdată să-i permită să joace în echipa țării sale. Dar, el va putea fi folosit în mod cert la turneul din Mexic. **Petraș** pe lîngă faptul că a fost rănit, a fost suspendat pe trei partide internaționale, deoarece la meciul **Cehoslovacia — Ungaria** disputat la Marsilia, a fost eliminat de pe teren. În fața acestei situații antrenorul **Marko** este nevoit să facă unele improvizații.

Ca urmare a accidentărilor produse în timpul partidelor de campionat, federația a adresat o scrisoare tuturor arbitrilor care conduc meciurile din cadrul diviziilor A și B, prin care îi obligă să reprime din fașă orice tentativă de joc brutal. Dacă jocurile vor degenera din vina arbitrilor, aceștia vor fi sancționați exemplar.

Duminică, 12 aprilie, echipele **Cehoslovaciei** și **Austriei** se vor întîlni pe trei fronturi. La Viena vor juca echipele A și cele de juniori (în deschidere), în timp ce sîmbătă, 11 aprilie, în localitatea Mijava din Slovacia, se vor întîlni echipele de tineret (23 de ani).

Marți, lotul echipei A și de juniori a fost cantonat în localitatea Topolceanky din Slovacia. De aici, cu autocarul, echipele A și de juniori vor pleca vineri la Viena, iar duminică seara, după meci, se vor reîntoarce la Bratislava,

Pentru jocul de la Viena a fost alcătuit următorul lot de 18 jucători : **portari:** Victor și Vencel ; **fundași :** Dobias, Pivarnik, Horvath, Migas, Hrivniak ; **mijlocași:** Hagara, Zloha, Hrdlicika, Polak ; **atacanți :** Kuna, Frantișek Vesely, Bohumil Vesely, Jurkanin, Adamec, Jokl, Jan Ciapkovici. Ca rezerve mai sînt : Fleșar, Staškovan, Plass, Szikora, Stratil și Kabat.

Partida va fi condusă de o brigadă de arbitri din Ungaria și va fi transmisă în întregime de televiziunile austriacă și cehoslovacă.

JAN HAJEK

Praga

Ghergheli

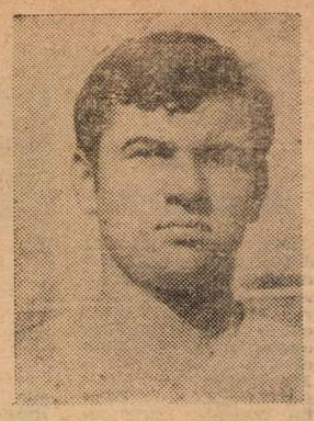

Deheleanu

DUPĂ EGALUL DE LA VARȘOVIA

SCOȚIA ESTE MAI APROAPE

Obținînd duminică 5 aprilie un valoros rezultat de egalitate (1—1) la Varșovia, în compania formației Poloniei, echipa de juniori a României își menține în continuare șanse certe pentru calificarea în turneul final U.E.F.A. Celălalt rezultat de egalitate (0—0) consemnat pe terenul echipei U.R.S.S., comportările bune manifestate în turneele din R.P.D. Coreeană, Grecia și Italia, garantau într-un fel evoluția mulțumitoare din preliminarii a echipei pregătită de prof. GHEORGHE OLA, de la care am solicitat cîteva amănunte, la înapoiere.

— Ce ați întreprins în campania de pregătire a acestui meci dificil ?

— Cunoșteam capacitatea echipei poloneze, o văzusem la competiția de astă-toamnă din R.P.D. Coreeană și avusesem în persoana antrenorului Ilie Savu un observator la meciul Polonia — U.R.S.S. Punctele ei forte au fost depistate în știința de a juca simplu, ofensiv, cu mingi în adîncime, precum și în valoarea deosebită a atacantului central Molenda. Trebuiau contracarate aceste arme ale adversarilor și am găsit soluția recomandînd un joc combinativ, cu pase cît mai multe, vigilență sporită în apărare, preocupare permanentă pentru fotbal pur. Pentru Molenda (omul care a marcat în poarta echipei U.R.S.S.) am desemnat un „jandarm" strașnic, numit Sandu Gabriel. L-a anihilat atît de bine pe jucătorul polonez, încît antrenorul l-a scos din joc. Posibilitățile și receptivitatea jucătorilor noștri au tradus vorba în fapte, astfel că tricolorii au dominat partida, au jucat mai spectaculos și cu o doză mai mare de periculozitate la poartă decît adversarul.

— Ce impresie au lăsat polonezii ?

— Au mizat excesiv pe dureri, nesancționate suficient de arbitrul întîlnirii. În timpul meciului, șase din jucătorii mei au primit îngrijiri medicale, iar Sătmăreanu II a suferit o fractură de claviculă. Secretarul federației poloneze, Rilski, a prezentat scuze după meci pentru maniera dură de joc a gazdelor.

— Evidențieri ?

— Toată echipa, mai puțin portarul Purcaru care a greșit nepermis la gol, oferind mingea scăpată din mînă, atacanților adverși. Peste media generală remarc totuși pe Ghergheli, Sandu Gabriel, Helvei și Sătmăreanu II.

I. C.

POLONIA — ROMÂNIA 1—1 (0—1)

AU MARCAT : Ghergheli **(min. 38)** și Ostalcik **(min. 59).**
STADIONUL Marimont din Varșovia, teren bun, timp rece, spectatori 3 000.
POLONIA : Sikorski — Bulzaczki, Kraska, Frenkiel, Plaszevski, — Gjivacevski, Kupczevici **(min. 41 : Korek)** — Flisznik, Molenda **(min. 50 : Skurcinski)**, Kmiecik, Ostalcik.
ROMÂNIA : Purcaru — Dobrău, Deheleanu, Sătmăreanu **(min. 70 : Bölöni)**, Hajnal — Sandu, Gligorie — Vlad **(min. 70 : Năstase)**, Ghergheli, Helvei, Atodiresei.
ARBITRU : H. Schultze (R. D. Germană).

„MUNDIAL '70" — ULTIMA ORĂ

VALCAREGGI PORNEȘTE DE LA 60 DE JUCĂTORI !

Selecționerul italian *Valcareggi* a anunțat o listă de 60 de jucători, susceptibili de selecționare ! La 15 aprilie, selecționerul va reduce lista la 40 de nume, iar la 1 mai va anunța lotul definitiv de 22 de jucători. De notat că, în lista de 60, doar trei echipe din prima divizie — *Verona, Bari și Brescia* — nu sînt reprezentate.

TOSTAO RESPINS DE ZAGALLO !

Modul cum noul selecționer al *Braziliei* a alcătuit toate formațiile ultimelor meciuri demonstrează că el va renunța la utilizarea lui *Tostao*. Presa a și început să critice această decizie a lui *Zagallo*, mai ales că, așa cum socotesc unii, ea este determinată de faptul că contracandidatul lui *Tostao* este un jucător de la clubul selecționerului — *Botafogo* — și anume *Roberto*.

GRAV CONFLICT ÎNTRE FEDERAȚIE ȘI JUCĂTORI ÎN SALVADOR

Antrenamentele echipei naționale a *Salvadorului* în vederea C.M. au fost întrerupte din pricina unui serios conflict care a izbucnit între federație și jucători. O situație asemănătoare se înregistrează și în *Uruguay* unde o furtunoasă ședință a biroului federal cu lotul reprezentativ s-a încheiat printr-o amînare a deciziei privind neînțelegerile din lot. S-ar putea ca și aici să intervină un conflict de proporții între federație și jucători.

CORESPONDENȚII NOȘTRI TRANSMIT

ZÜRICH

PELE PRIMEȘTE ALTE AMENINȚĂRI. După scrisorile din săptămînile trecute care anunțau că celebrul internațional brazilian va fi răpit în timpul C. M. din Mexic, luni s-a primit un telefon la sediul Confederației de sporturi din **Rio** care... prescurtează presupusul termen al răpirii, fixîndu-l pentru sfîrșitul acestei luni. **Pele** continuă să fie pretutindeni păzit de agenți ai poliției braziliene.

NEREO ROCCO SUSPENDAT PÎNĂ LA TERMINAREA CAMPIONATULUI ! Cunoscutul antrenor, director tehnic al lui **A. C. Milan, Nereo Rocco,** a fost suspendat, nemaiavînd dreptul să conducă echipa din teren, pînă la terminarea actualei ediții a campionatului. **Rocco** a avut o altercație cu un arbitru de tușă. Pentru că a intervenit, luînd apărarea antrenorului său, internaționalul **Gianni Rivera** a fost și el suspendat pe două etape.

ARBITRU ATACAT DE SPECTATORI. La meciul din **„Cupa Franței", Angers-Bastia,** disputat la Nimes, spectatorii au intrat pe teren, cu trei minute înainte de sfîrșit, atacîndu-l pe arbitru. Partida nu a mai fost reluată. Situația, în momentul producerii incidentului, era de **3—1** pentru **Angers.**

UN ACCIDENT CU URMĂRI. Paul Reanney, fundașul lui **Leeds,** care avansase cu pași mari pe lista lui **Alf Ramsey** pentru **Mexic, a suferit,** în meciul de campionat cu **West Ham,** o dublă fractură, astfel că nu va mai putea efectua deplasarea la **C. M.**

DIDI PĂRĂSEȘTE PERU DUPĂ C.M. Într-o conferință de presă ținută duminică, directorul tehnic al reprezentativei **Perului, Didi,** a anunțat că nu mai rămîne în această funcție după disputarea **C. M.** El a declarat că se reîntoarce acasă, lîngă familia lui. **„Sper să fiu solicitat de unul din cluburile din Rio"** a încheiat **Didi.**

MARIO WIDMER

BOLOGNA

NIELSEN PE SCENĂ. H. Nielsen, internaționalul danez, care a jucat în ultimul timp la **Sampdoria,** a debutat săptămîna trecută, cu mare succes într-un spectacol de revistă la **Copenhaga.**

ECHIPA ISRAELULUI EVOLUEAZĂ LA NEW YORK. Selecționata **Israelului** va întîlni o selecționată **S.U.A.,** săptămîna viitoare, la **New York.** Apoi, întregul lot va pleca la **Colorado Springs,** unde va efectua antrenamente pînă la sfîrșitul lunii mai. Fotbaliștii din **Israel** nu vor sosi în **Mexic** decît cu trei zile înaintea primului lor joc.

DI STEFANO — DIRECTOR TEHNIC S-a anunțat că celebrul **Di Stefano** a semnat un contract cu clubul **Valencia** pentru doi ani. Se precizează că **Di Stefano** asumă funcția de director tehnic în care calitate se ocupă de toate echipele clubului. El a declarat că intenționează să organizeze o secție model de fotbal, cu 30 de echipe, pornind de la formațiile de pitici.

CESARE TRENTINI

PRONOSPORT

Iată pronosticurile noastre la concursul nr. 15.

1.	Steagul roșu — „U" Cluj	1
2.	„U" Craiova — Poli. Iași	1
3.	Crișul — A.S.A. Tg. M.	1
4.	U.T.A. — Farul	1
5.	C.F.R. Cluj — Rapid	X
6.	F. C. Argeș — Din. Bc.	1
7.	Petrolul — Din. Buc.	1
8.	Steaua — Jiul	1
9.	Fiorentina — Milan	X
10.	Inter — Napoli	1
11.	Lazio — Juventus	X
12.	Palermo — Roma	1
13.	Torino — Bologna	1

Redacția și administrația : bd. Mărăști nr. 26, București. Tiparul : I. P. Informația ; str. Brezoianu 23—25.

BIBLIOTECA „ASTRA"
SIBIU

DERBIUL ETAPEI
(Petrolul—Dinamo Buc.)
A REALIZAT RECORDUL DE SPECTATORI LA PLOIEȘTI

În fotografia alăturată, unul din cele mai interesante momente ale meciului : fundașul central ploieștean Bădin înscrie, printr-o lovitură cu capul, în minutul 6, primul gol al partidei

Foto : ION POPESCU

PROLETARI DIN TOATE ȚĂRILE, UNIȚI-VĂ !

FOTBAL

REVISTĂ SĂPTĂMÎNALĂ
ANUL V
203
MIERCURI
15 APRILIE 1970
12 PAGINI
2 LEI

INVITAȚIE LA SPORTIVITATE

ÎN PAGINILE 3 ȘI 9
ECHIPA NAȚIONALĂ SE FORTIFICĂ
COMENTARII ALE TRIMISULUI NOSTRU SPECIAL, PETRE GAȚU, DUPĂ MECIUL DE LA STUTTGART

ÎN PAGINILE 6 ȘI 7
ANTRENORII ECHIPELOR DIVIZIONARE A ÎȘI EXPRIMĂ SATISFACȚIILE ȘI INSATISFACȚIILE ETAPEI DE DUMINICĂ

„DANSUL HALFILOR" — așa am putea intitula această secvență din meciul Steaua — Jiul, în care Remus Popa (stînga) și Negrea plutesc spre balon, într-o splendidă și sincronizată săritură

Faza este remarcabilă și prin deplina corectitudine a duelului pentru balon, fotografia vrînd parcă să constituie o invitație la sportivitate, pe care cei doi jucători o adresează tuturor fotbaliștilor.

Foto : P. COZIA

„CE 11 PROPUNEȚI PENTRU GUADALAJARA ?"

CITIȚI ÎN PAGINILE 3 ȘI 12 PRIMELE RĂSPUNSURI LA SONDAJUL NOSTRU, PRIMITE DE LA CITITORI

CAMPIONATUL REPUBLICAN AL ȘCOLILOR PROFESIONALE

O EDIȚIE MULT ÎMBUNĂTĂȚITĂ

Reluat în 1967, campionatul republican de fotbal al școlilor profesionale, a angrenat, în fiecare an, mii de echipe reprezentative de clase și aproximativ 350 de reprezentative de școli, într-o competiție de un bun nivel tehnic.

Analizînd competiția în vîrful piramidei, la etapa finală republicană, la care au participat în fiecare ediție cîte 18—20 de echipe reprezentative de școli, campioane ale etapelor zonale pe ministere și organe centrale care au școli profesionale în subordine, se constată o îmbunătățire substanțială, de la an la an, atît în ceea ce privește selecția și pregătirea fizică generală a elevilor, cît și ca nivel tehnico-tactic, pe 1969, iar dintre finalistele ediției 1967 numai două au izbutit să repete performanța în 1968.

Dar desfășurarea campionatului în acest an ca și în anii trecuți a scos în evidență una din cauzele care determină ca pregătirea echipelor să nu se ridice la nivelul posibilităților existente în școlile profesionale: **organizarea insuficientă și uneori chiar neorganizarea campionatului la nivelul școlilor și localităților.** Sînt puține școlile profesionale care organizează sistem turneu, pe toată durata anului școlar, campionatul de fotbal interclase și ani de studii. Organizarea temeinică pe bază de grafic, cu o propagandă corespunzătoare, a campionatului interclase, în toate școlile profesionale (fie chiar fotbal în 6 din școlile care nu dispun de terenuri mai mari), ar cuprinde aproximativ 6 000—7 000 de echipe reprezentative de clase, ceea ce ar asigura competiției o solidă bază de masă. Neorganizarea în multe școli profesionale a campionatului intern, cu caracter continuu, constituie una din deficiențele actuale ale competiției. De asemenea, **în conformitate cu prevederile regulamentului, în fiecare localitate ar trebui să se desfășoare o competiție sistem divizie (tur-retur), pentru toate școlile profesionale, indiferent de ministerele și organele centrale care le tutelează.** Acestei competiții locale (etapa pe localități) care nu angajează deplasări, organele sportive județene, prin comisiile de fotbal, nu-i acordă importanța cuvenită. Cu excepția municipiilor București, Piatra Neamț și a altor cîteva, unde etapa pe localități este bine organizată și contribuie susținut la pregătirea echipelor de fotbal, în celelalte mari centre școlare ea nu are loc.

Actualul regulament al întrecerii prezintă unele îmbunătățiri sugerate de profesori și de materialele apărute în revista „Fotbal", care a patronat campionatul precedent. Astfel:

- **La turneul final (la care vor participa 18 echipe), loturile vor fi formate din 15 elevi în loc de 14 cît prevedea regulamentul anterior;**
- **În desfășurarea turneului final a fost prevăzută o zi de odihnă pentru toate echipele, în afara zilei de odihnă ce rezultă din sistemul seriilor cu trei echipe.**

Aceste îmbunătățiri vor contribui la ușurarea condițiilor de desfășurare a turneului final și la mărirea randamentului elevilor. În prezent, campionatul de fotbal din acest an a ajuns în etapele de zone pe ministere și organe centrale care se vor desfășura în perioada aprilie-mai, după următorul calendar:

Nr. crt.	Ministerul	Data desfășurării	Localitatea
1.	Ministerul Industriei Metalurgice	15—18 V	Reșița
2.	Ministerul Industriei Constr. Mașini	1— 6 V	Timișoara
3.	Ministerul Minelor	23—24 V	Lupeni
4.	Ministerul Energiei Electrice	31 V	Cîmpina
5.	Ministerul Petrolului	21—24 V	Mediaș
6.	Ministerul Industriei Chimice	4— 8 V	Pitești
7.	Ministerul Construcțiilor Industriale	5— 8 IV	București
8.	Ministerul Industriei Materialelor de Construcții	28—31 V	București
9.	Ministerul Industriei Lemnului	18—23 V	Tg. Jiu
10.	Ministerul Transporturilor	5— 8 V	București
11.	Ministerul Industriei Ușoare	22—24 V	Cluj
12.	Ministerul Industriei Alimentare	4— 7 IV	Craiova
13.	Ministerul Comerțului Interior	29—31 V	București
14.	Ministerul Agriculturii și Silviculturii	21—24 V	Giurgiu
15.	UCECOM	13—18 IV	București
16.	CENTROCOOP	15—17 V	Rm. Vîlcea

Echipele școlare, cîștigătoare ale etapelor de zonă, campioane pe ministere și organe centrale, vor participa la turneul final în etapa republicană ce va avea loc în București la 22—29 VI a.c.

TRAIAN PREDEȚEANU
inspector
în Ministerul Învățămîntului

CU TOMA JURCĂ DESPRE:

CE LIPSEȘTE POLITEHNICII ȘI... UN MARE DOR DE RĂZBUNARE

Cu vreo cîteva luni în urmă, ca rezultat al unor sugestii și critici virulente la adresa fotbalului timișorean, diriguitorii acestuia s-au hotărît, în sfîrșit, să iasă din anonimat, din nepăsare, punînd bazele unei veritabile reprezentante a orașului care să poarte un nume de mare faimă în soccerul românesc — Ripensia. Inițiativa, mult așteptată, a fost aplaudată copios, nu numai la Timișoara, ci și în alte colțuri de țară, vestita „Ripi", și chiar Politehnica anilor deceniului șase au avut și continuă să aibă simpatizanți pretutindeni. Ședinței de constituire i s-a dat un caracter festiv; era și normal. Apoi... Apoi s-a făcut selecția. Asta, așta, ăștia trec la Ripensia, iar restul...

Restul...

Pe *Toma Jurcă*, antrenorul Politehnicii (despre Ripensia nici nu se mai vorbește la Timișoara) „Rațiuni" de ordin financiar au făcut să se revină la vechea denumire. Păcat!), l-am întîlnit recent la unul dintre meciurile echipei sale în rîndurile căreia figurează elita fotbalului timișorean. Băieții săi nu jucaseră rău. Dar le lipsise ceva pentru a obține victoria. Ce anume?

— *Ceva ce n-ar trebui să lipsească nici unui sportiv, nici unei echipe din lume: AMBIȚIA. Fără ambiție nu se pot obține decît rezultate nesemnificative, ici-colo cîte o victorie cauzată de favorabile concursuri de împrejurări, de întîmplare, de hazard. Fără ambiție în fotbal, ca în oricare alt domeniu, ești sortit mediocrității, blazării timpurii. Există în actuala echipă a Politehnicii jucători care gîndesc, și uneori chiar o spun deschis, că ei n-au vrut să vină la Politehnica și, ca atare, să fie lăsați în pace. Pe de altă parte există și dintre aceia care, acordîndu-li-se onoarea de a juca în continuare, la această echipă, au început să se infatueze, considerîndu-se valori de care echipa nu se poate dispensa. Motive și motive pentru a se sustrage efortului, care anulează bruma de dăruire a cîtorva dispuși să „moară" pe teren, numai ca echipa să nu fie îngenunchiată...*

Tot timpul cît am stat împreună (împreună am privit și una dintre partidele din campionat a textiliștilor arădeni), Toma Jurcă, n-a schițat măcar un zîmbet. Nu credeam că în mintea și sufletul fostului antrenor al Vagonului se cuibărise neîncrederea, lipsa de ambiție, adică tocmai de ceea ce își învinuia jucătorii. I-am spus-o.

— Cum se poate așa ceva? Mai sînt doar atîtea etape și de lider vă despart doar trei puncte...

— *Nu eu sînt omul care nu crede în „Poli". Voi face tot ce-mi stă în putință pentru a-i învăța ce știu, pentru a le insufla încredere în forțele lor. Cu toate că Timișoara a început deja să creadă în C.F.R.*

Și C.F.R.-ul, adică „*restul*", urcă în clasament catapultat tocmai de ceea ce lipsește Politehnicii: AMBIȚIA.

Dumneavoastră, cei care citiți aceste rînduri, puneți-vă în situația unor tineri categorisiți drept „restul" sau cu formula „nu sînteți buni pentru..." și vă veți da seama de ce forță cumplită dispune în prezent C.F.R.-ul, de marea lui dorință de răzbunare. Vor intra sau nu vor intra feroviarii în prima divizie? E greu de precizat. Dar că vor termina campionatul înaintea Politehnicii e un fapt aproape cert.

Laurențiu DUMITRESCU

ȘI AU MAI RĂMAS 4!...

Analizîndu-se nu demult activitatea fotbalistică desfășurată în județul Sibiu în anul 1969, s-a remarcat, printre altele, **lipsa totală de interes manifestată, atît de C.J.E.F.S., cît și de Consiliul județean U.T.C., față de sportul sătesc în general și fotbal în special.** O astfel de atitudine este cu atît mai condamnabilă dacă subliniem faptul că, acum 5—6 ani, în fostul raion Sibiu activau 24 de formații sătești. Astăzi au mai rămas doar 4 (!): **Unirea Apoldu de Jos, Poeniță Orlat, Unirea Ocna Sibiului și Unirea Slimnic.** Echipe ca Oltul Turnu-Roșu, Păltiniș-Rășinari, Cibinul Cristian, Cîndrelul Gura Riului, Recolta Braduu, cîndva cu perspective frumoase, au abandonat orice activitate competițională datorită lipsei de înțelegere din partea forurilor competente. Multora dintre aceste echipe li s-au desființat și terenurile (Rășinari, Bradu, Brateșu). În același timp, nu poate fi trecută cu vederea nici atitudinea unor consilii populare comunale și a conducerilor unor cooperative de producție care n-au acordat nici un fel de atenție propriilor echipe. La Turnu-Roșu exista un teren corespunzător, dar aci echipa a fost desființată!

Note

În schimb, la Rășinari, unde au existat preocupări și posibilități materiale, terenul a fost transformat în... balastieră. Asemănător s-au petrecut lucrurile și cu terenul din Brateșu, transformat peste noapte în loc de parcat tractoarele și combinele întreprinderii de mașini agricole! Și așa mai departe...

Dar nu și în continuare, adică, pe viitor. Pentru că trebuie urnite odată din loc cele două foruri — U.T.C.-ul și Consiliul județean pentru educație fizică și sport — care răspund, prin lege, de activitatea sportivă sătească. Argumente, în sprijinul inerției, nu există.

ION BERBECARU
corespondent

TINERE TALENTE

Samoilă DEE

Are două dorințe. Ni le-a dezvăluit la locul său de muncă, secția turnătorie a Uzinei Victoria din Călan, unde este stimat de tovarășii săi de muncă.

— Trebuie să fac tot posibilul să-mi termin liceul..

— *Și a doua?*

— Să fac parte dintr-o selecționată a țării. Ar fi cel mai frumos vis.

Tehnician bun, cu clarviziune în joc, evoluînd degajat, Samoilă Dee este un jucător curajos, deposedînd adversarul cu precizie și repunîndu-și cu rapiditate echipa în atac de pe poziția fundașului central, post pe care evoluează cu mult succes în formația din Călan.

prof. ION VLAD
corespondent

FOTBAL variețăți

GHETELE CU NOROC?

Tabela de marcaj arăta scor egal, 1—1, și oaspeții continuau ofensiva. Trebuia făcut ceva pentru a o stăvili. Și antrenorii ploiești au trimis în teren pe **Silviu Stănescu.** Înainte de a intra în joc, cum era și normal, a efecuat o ușoară încălzire. Cineva de pe margine văzîndu-i ghetele noi i-a spus în glumă: **„Fii atent, să nu le murdărești".** Șuterul ploieștean i-a replicat însă în mod serios: **„Aș dori să-mi aducă mult noroc".**

Trei minute după intrarea în joc, mingea șutată de **Silviu Stănescu** s-a dus bolid spre încheietura barelor, revenind lui **Grozea** care a îndeplinit o formalitate. Coechipierii l-au felicitat pe autorul golului, dar mai ales pe cei care îi crease.

Pe cînd încercarea noilor „Adidas" și în campionat, Silviule?

„ARBITRU" AUTORITAR

Cu vreo cîteva zile în urmă, pe terenul din apropierea pieței „13 Septembrie", din Capitală, s-a disputat o partidă de fotbal între muncitorii și personalul tehnic-administrativ de la secția cazangerie a Uzinei „Vulcan". Ineditul partidei i-a constituit arbitrul. Ei bine, cine credeți că și-a asumat sarcina de a conduce o partidă ce avea să trezească o rivalitate care constituie, de luni de zile, subiectul unor discuții aprinse? Bujor Hălmăgeanu. *Se spune că a arbitrat impecabil și mai ales... autoritar.*

PE CÎND ALTE ASEMENEA ÎNTÎLNIRI?

În deschiderea derbiului etapei a 20-a a Diviziei A dintre Rapid și U.T.A., pe stadionul ploieștean s-a desfășurat o pasionantă întîlnire internațională de juniori. Petrolul II, o echipă cu multe talente în rîndurile sale, a primit replica unor tineri jucători din Silistra — Bulgaria. În final victoria a surîs elevilor lui Gheorghe Pahonțu (în fotografie) cu scorul de 3—2. Pe cînd și prin alte părți astfel de întîlniri stimulatorii pentru schimbul de mîine?

Foto: **ION POPESCU**

CU ADRESĂ

Cimentul Medgidia și Medicina Tg. Mureș sînt două dintre echipele divizionare C care se comportă mediocru în actualul campionat. Prilej pentru epigramistul Giuseppe Navarra să le adreseze cîte un... compliment.

Apărarea se dezice;
Cu „Cimentul" nu e-n ton.
Stă cam slab, sau, cum s-ar zice
Nu prea e sistem... beton.

★

Nu știu cine poartă vina
Cazului cu „Medicina",
Dar un fapt e elocvent:
Se impune-un tratament.

IN AQUA FORTE

● **BOXERUL.** Nu demult, sînt vreo două săptămîni de atunci, pe la miezul nopții, la restaurantul „Berbec" din Ploiești s-a făcut un scandal în toată regula. După ce consumase o apreciabilă cantitate de alcool, fotbalistul **Panait** de la **Metalul Plopeni** încerca să-și etaleze și calitățile de... boxer. Auzi, dom-le, să fie el, Panait, dat afară din restaurant pentru că era ora de închidere! Ce cutezanță necugetată...

● **NĂVĂLIRI.** N-au dispărut de pe stadioanele noastre „năvălirile" de la un sector la altul. Chiar și prin incinta terenului de joc. Cum s-a întîmplat la Iași, în timpul partidei de tineret—rezerve dintre Politehnica și C.F.R. Cluj. Dar nu toți oamenii de ordine dormeau sau se prăjeau la soare. Ca atare, crainicul **Grigore Elisei,** fostul fotbalist **Milea,** acum activist al C.J.E.F.S. Iași, și trimisul revistei noastre au trebuit să parlamenteze cîteva minute cu unul dintre „cerberi" pentru a li se permite accesul la tribuna I. Cazul nu e izolat, așa că cei trei n-ar trebui să se simtă... lezați.

CÎTEVA PORUNCI

Ce condiții trebuie să îndeplinească un simpatizant al U.T.A.-ei pentru a fi considerat printre suporterii ei? Iată cîteva dintre ele, extrase dintr-un program tipărit și înmînat spectatorilor arădeni. ● Să se împace cu ideea că idolii lor sînt oameni și, ca atare, pot și ei greși. ● Să dai Cezarului ce este al Cezarului, adică să aplauzi și virtuțile sportive ale adversarului, inclusiv apariția pe teren. ● Să consume răcoritoare numai cu condiția ca sticlele să ajungă din nou în lăzile T.A.P.L.-ului. ● Să nu „conducă" arbitrul la gară după meci pentru că știe drumul și singur.

Nu-i așa că sînteți de acord cu ei?

Ce s-a realizat la Stuttgart? Ce mai este de făcut?

PAS CU PAS, ECHIPA NAȚIONALĂ SE FORTIFICĂ ÎN VERIFICĂRI CURAJOASE, CONCLUDENTE

Meciurile internaționale ale echipelor reprezentative și de club, oficiale sau amicale, care se dispută peste hotare prezintă dificultatea că, în majoritatea lor, se desfășoară în nocturnă, cu finalul, de cele mai multe ori spre miezul nopții. În această privință, despre handicapul jucătorilor noștri, neobișnuiți să joace acasă la lumina reflectoarelor, nu se mai scrie aproape nimic. Unele rezultate favorabile sau onorabile obținute în astfel de condiții neobișnuite au făcut să se treacă cu vederea acest neajuns important. Iată însă că și presa noastră, centrală sau de specialitate, se resimte de pe urma acestor programări nocturne, din cauză că ora tîrzie la care se încheie aceste partide, coincide aproape cu ora tipăritului. De aceea, multe ziare, cu toate că au trimiși speciali, sînt obligate să expedieze comentariile în cîteva rînduri sau zeci de rînduri, pentru ca apoi evenimentul fiind depășit, să revină cu alte relatări, care, în general, nu mai insistă asupra întîlnirii propriu-zise. Revista noastră, cu apariție săptămînală, resimte dublu astfel de neajunsuri, deoarece urmează să revină abia după 6—7 zile cu alte detalii, în ciuda faptului că miercurea noaptea redacția noastră face mari eforturi pentru a avea amănunte cît mai bogate și mai precise asupra desfășurării meciurilor.

Plecînd de la asemenea considerații și de la faptul că recenta întîlnire cu echipa R.F.G. prezenta o importanță deosebită în pregătirea echipei noastre naționale, revenim cu amănunte asupra acelui excelent rezultat de la Stuttgart, care a fost 1—1 cu vicecampionii mondiali. În acest scop, recurgem la un procedeu mai puțin obișnuit și anume, la o discuție cu trimisul nostru special la Stuttgart, PETRE GAȚU, realizată de redactorul șef al revistei noastre, AUREL C. NEAGU, care a urmărit prima etapă de pregătire a echipei naționale, la începutul acestui an, în America de Sud.

— Sper că nu ai să te superi cînd am să-ți spun că noi, cei care am urmărit de acasă meciul R.F.G. — România la radio și apoi în presa scrisă nu am reușit să avem răspunsuri la unele dileme pe care le pune, de obicei, un rezultat de egalitate. Te rog să nu-mi răspunzi că rezultatul nu are valoarea lui într-o întîlnire amicală sau, cum se zice în ultimul timp, într-un test. Ar însemna să nu fim prea sinceri dacă am spune că rezultatul nu ne interesa, că nu ne-ar fi stat, de pildă, mai bine, cu o victorie. Dar, întrebarea este următoarea : IN ACEST MECI AM FOST MAI APROAPE DE O VICTORIE SAU DE UN ESEC?

— Fără îndoială, în afara caracterului de verificare al acestui meci, absolut util și în concordanță cu acțiunile generale ale celorlalte finaliste C.M.-'70, și rezultatul a constituit un obiectiv la Stuttgrat, atît pentru noi, cît și pentru adversari și, mai ales, pentru adversari. Este și firesc pentru că scopul pregătirilor echipelor naționale nu înlătură rezultatul care se înscrie în palmarese, așa cum este cazul și cu cel de al 220-lea meci internațional al echipei României.

În această întîlnire echipa noastră a fost de mai multe ori în situația SĂ CÎȘTIGE sau SĂ PIARDĂ. Începutul meciului ne-a adus multe emoții și, în min. 3, echipa a fost la un pas de a primi gol. Aici Lupescu a salvat golul și a început să se remarce. În plină dominare a gazdelor, după două minute, o centrare a lui Neagu este reluată în gol de Dumitrache, dar poziția lui a fost, într-adevăr, ofsaid. În min. 13, Răducanu a rezolvat o situație foarte critică din picioarele adversarilor. A urmat golul nostru. Apoi Răducanu salvează, din nou, la o centrare a lui Overath ; imediat Dumitrache a ratat cea mai mare ocazie a meciului, pentru ca Răducanu, din nou, să îămurească o situație critică boxînd mingea pînă la centrul terenului. Cînd nimeni nu se aștepta și faza respectivă nu anunța gol s-a produs egalarea în condițiile cunoscute. Asemenea succesiuni de faze favorabile, pe rînd, ambelor echipe s-au produs pînă în finalul meciului. AVÎND ÎN VEDERE FAPTUL CĂ A EXISTAT UN ECHILIBRU SENSIBIL LA OCAZIILE DE GOL, DAR CĂ ECHIPA NOASTRĂ A JUCAT ÎN DEPLASARE, AȘ PUTEA CONSIDERA CĂ ROMÂNIA A FOST MAI APROAPE DE VICTORIE. De altfel, ar trebui să ținem seama și de faptul că golul nostru a fost înscris din acțiune, dar cel al vest-germanilor tot de către jucătorii noștri, din greșeală.

— De altfel, golul înscris de Dembrowschi și anulat în ultimele minute de joc arată că s-ar fi putut obține o victorie. Dar, apropo, A FOST, SAU N-A FOST OFSAID ?

— Mai întîi o rectificare. Acest gol neacordat de arbitru a fost realizat de Neagu și nu de Dembrovschi, așa cum a apărut eronat în primele relatări. Faza nu m-a convins că a fost ofsaid. Dacă în celelalte trei goluri anulate pozițiile jucătorilor Dumitrache și Müller (de două ori) au fost clare, în ceea ce privește ULTIMA POZIȚIE DE OFSAID CRED CĂ NU A EXISTAT. Dar, arbitrul este cel care decide și, probabil, că a dorit egalitate și la golurile anulate (2—2).

— Tabelele de marcaj înscriu definitiv în istoria fotbalului rezultate despre care se va aminti peste ani și ani. Pe noi ne interesează însă, mai cu seamă actualmente, în preajma campionatului mondial, FACTURA DE JOC PRACTICATĂ de ambele echipe. Din acest punct de vedere CUM S-A PREZENTAT ECHIPA NOASTRĂ ÎN COMPARAȚIE CU ACEEA A R.F. A GERMANIEI ?

— Consider că factura de joc a echipei noastre este în creștere, în comparație, de pildă, cu evoluția din jocul de la Atena din preliminariile C.M., și ea s-a exprimat printr-o organizare superioară a jocului și prin dezvoltarea personalității jucătorilor. În prezent, echipa acționează ca un mecanism închegat, bine pus la punct, fără dereglări periculoase, dar cu unele exagerări, ca de pildă reținerea mingii la mijlocul terenului în dauna declanșării unor atacuri care ar avea șorți de succes la poarta adversă.

În ciuda acestui defect, remediabil, jocul colectiv al echipei are forță și, din acest punct de vedere, a fost un mare obstacol pentru echipa gazdă căreia i-a creat mari dificultăți.

(Continuare în pag. 9)

GOLUL ÎNSCRIS DE NEAGU — Tînărul nostru internațional a sesizat precizia centrării lui Sătmăreanu și, venit ca un bolid, l-a întrecut pe Höltges care se opune și l-a surprins pe Beckenbauer (4) și fîrește pe portarul Meyer. Stupefacție pe stadionul Neckar și apoi, aplauze pentru excelenta lovitură cu capul realizată de Neagu

Carnet

SPRE UNANIMITATE!

de DAN OLTEANU

Satisfacția generală după excelentul rezultat de egalitate realizat de fotbaliștii noștri în compania vicecampionilor mondiali — 1966 rezidă în faptul că tuturora ne place ca echipa națională să nu piardă peste hotare. Se poate spune că de 17 luni, după meciul pierdut cu Portugalia, în octombrie 1968, echipa de fotbal a României, ne îndeplinește această dorință deoarece **din 11 meciuri jucate de atunci și pînă acum nu a pierdut decît unul singur,** amicalul cu Franța de la Paris, **a cucerit trei victorii** și **a terminat la egalitate de șapte ori,** cu reprezentative de țări, obținînd în această perioadă și invidiata performanță de a se califica în turneul final al campionatului mondial de fotbal, Mexic—70.

De la 6 noiembrie 1968, data remizei albe cu campionii mondiali la București au fost folosiți 31 de jucători pentru a se ajunge, după aproape un an și jumătate, la o formulă de lot reprezentativ și mai ales la **o soluție de echipă națională,** prin iadul calificării și sita braziliană : **trei portari** dintre care Răducanu este un învingător glorios ; **nouă fundași** în rîndul cărora Lupescu este un cuceritor de ultimă oră ; **cinci mijlocași** printre care Dumitru s-a înșurubat puternic ; **treisprezece înaintași,** cu o nouă stea, Neagu. Și un antrenor, **Angelo Niculescu,** ajutat de un înțelept sfetnic, Emerich Vogl, pe urmele căruia pășește spre titlul de antrenor emerit.

Din această suită de 11 jocuri (0—0 și 1—1 cu Anglia, 2—0 și 1—0 cu Elveția, 2—2 și 1—1 cu Grecia, 0—1 cu Franța, 1—1 cu Iugoslavia, 1—0 cu Portugalia, 1—1 cu Peru și R.F.G.), **jucătorii Dinu și Dumitrache au apărut în toate partidele.** Ei sînt urmați de **Sătmăreanu, Nunweiller VI** și **Lucescu** cu cîte 10 meciuri, **Dembrovschi** — 9, **Ghergheli** și **Răducanu** cîte 7 jocuri, **Hălmăgeanu, Dan, Deleanu** cîte 6 apariții, **Dobrin, Mocanu** și **Domide** — 5, pentru a nota doar jucătorii care au îmbrăcat tricourile naționale mai mult de cinci ori. Debutanții din anul 1970, **Dumitru** și **Neagu** au la activ doar două titularizări, **Lupescu,** una în plus față de aceștia, pentru a ajunge astfel la soluția braziliană din ultimele două întîlniri din Brazilia, cu Vasco da Gama (2—0) și Independiente Buenos Aires (3—0), adică unsprezecele de la Stuttgart.

Prin urmare, **echipa națională pentru campionatul mondial** cu acest unsprezece și cu jucătorii care o completează, este **rezultatul unei activități de perspectivă și a contribuției devotate a acelor fotbaliști care au înțeles că onoarea de a participa la un turneu final al unui campionat mondial** cere **sacrificiu, pregătire, seriozitate.**

Putem spune că această selecționare s-a făcut în toiul luptei dure cu adversarii, cu condiții dificile, în așa fel încît lotul și echipa ce vor pleca în Mexic au o **verificare solidă, reală, obiectivă.** Iată de ce și primele rezultate ale sondajului revistei FOTBAL **„Ce unsprezece propuneți pentru Guadalajara ?"** coincid în cea mai mare măsură cu ceea ce ochii versați ai antrenorilor și competiția internațională au fixat aproape de pe acum, cu mici excepții, cadrul echipei naționale care ne va reprezenta în Mexic.

Această vădită tendință spre unanimitate, între ceea ce **stabilesc** antrenorii, ceea ce **rezultă** din confruntările internaționale și ceea ce **gîndesc** cei ce iubesc fotbalul și îl susțin cu pasiune, nu poate decît să bucure. Acesta este un puternic sprijin pentru a se obține **tot ceea ce poate fi mai bun** de la prezența fotbalului nostru în Mexic.

PRIMELE RĂSPUNSURI LA SONDAJUL NOSTRU: „CE 11 PROPUNEȚI PENTRU GUADALAJARA"?

Așadar, începînd de joi 9 aprilie, sondajul nostru „CE „11" PROPUNEȚI PENTRU GUADALAJARA ?" a intrat în vigoare. Cu fiecare zi după meciul de la Stuttgart, numărul scrisorilor sosite la redacție crește, o dovadă că iubitorilor fotbalului din întreaga țară nu le este de loc indiferentă comportarea echipei naționale. Ba, dimpotrivă, rîndurile trimise redacției ne confirmă încă o dată faptul că reprezentativa țării, care se va deplasa în îndepărtatul Mexic, ține treaz interesul unui număr extraordinar de mare de oameni, de vîrste și profesii diferite, de la un capăt la altul al țării. Cea mai elocventă dovadă în sprijinul afirmației o constituie faptul că mulți dintre cititorii revistei n-au avut răbdare să aștepte nici măcar data intrării în acțiune a sondajului, grăbindu-se să ne scrie, să argumenteze detaliat de ce preferă pe unul sau pe altul dintre jucători, cine merită să îmbrace tricoul național în dificilele partide cu Anglia, Cehoslovacia și Brazilia de la Guadalajara.

Iată mai jos cîteva dintre formulele de națională, propuse de cititorii noștri pentru meciurile din turneul final al campionatului mondial.

MATICI BOGOSLAV, **str. V. Lucaci nr. 11, Timișoara :** Răducanu — Sătmăreanu, Lupescu, Dinu, Mocanu — Dumitru, Angelescu — Pîrcălab, Neagu, Dobrin, Lucescu.

AMBROZIE DAN CHERECHEȘ, **Brașov :** Răducanu — Sătmăreanu, Lupescu, Pexa, Deleanu — Dinu, Nunweiller VI — Neagu, Dobrin, Dumitrache, Lucescu.

ION DESPA, **str. Republicii nr. 21, Baia de Aramă Mehedinți :** Răducanu — Sătmăreanu, Hălmăgeanu, Dinu, Mocanu (Deleanu) — Dumitru, Nunweiller VI — Dembrovschi, Dobrin, Dumitrache, Lucescu.

MIHAI ASTANEI, **croitor, Coop. Muncă și artă, București :** Răducanu, — Sătmăreanu, Hălmăgeanu, Dinu Mocanu — Dumitru, Nunweiller VI, — Neagu, Dobrin, Dumitrache, Lucescu.

IOAN BORNEA din Satu-Mare, microraion 14, bloc turn 1, ap. 16 „vede" în felul următor echipa națională pentru Guadalajara : **Răducanu— Sătmăreanu, Hălmăgeanu** (Dan), **Dinu, Deleanu** (Mocanu) **— R. Nunweiller, Dobrin — Pîrcălab** (Dumitru). **Neagu, Dumitrache, Lucescu.** De ce acești jucători și nu alții ?

„Răducanu e cel mai talentat portar al nostru ; linia de apărare nu mai are nevoie de argumente, cei patru plus rezervele fiind călîți în meciuri grele ; Nunweiller și Dobrin alcătuiesc o linie de mijloc tehnică și plină de fantezie ; Neagu e cel mai percutant atacant la ora actuală și împreună cu Dumitrache alcătuiește un cuplu bătăios, în timp ce Lucescu e un jucător inteligent care va crea faze pentru atacanții centrali ; consider că pînă la Guadalajara Pîrcălab va ajunge la o formă maximă care să-i permită să îmbrace tricoul cu nr. 7..."

ȘTEFAN AFTONOSE, **I.C.H. Paltinu, Cîmpina :** Răducanu Dinu, Mocanu — Dumitru, R. Nunweiller — Neagu, Dobrin, Dumitrache, Lucescu.

DINU VASILE, **profesor Șc. generală nr. 2 Bicaz-Chei :** Adamache, — Sătmăreanu,

Lupescu, Dinu, Mocanu — Dumitru, Nunweiller VI, — Neagu, Dobrin, Dumitrache, Lucescu.

GHEORGHE DAVID, **str. Grigore Ventura 9, București :** Răducanu — Ivăncescu, Sătmăreanu, Dinu (Hălmăgeanu), Mocanu — Nunweiller VI, Dumitru — Pîrcălab (Neagu), Dumitrache, Dobrin, Lucescu (Dembrovschi).

MARIN ICLEANU, **com. Săceni, jud. Teleorman :** Răducanu — Sătmăreanu, Hălmăgeanu, Dinu, Deleanu, — Ghergheli, Nunweiller VI — Dembrovschi, Dobrin, Dumitrache, Lucescu.

ION POȘTOARCĂ, **com Bughea de Jos, Argeș :** Răducanu — Sătmăreanu, Hălmăgeanu (Lupescu), Dinu, Mocanu — Dumitru, Nunweiller VI, — Neagu, Dumitrache (Domide), Dobrin, Lucescu.

DAVID NICOLAE, **tehnician I. M. P. Argeș :** Adamache — Sătmăreanu, Barbu, Dinu, Mocanu — Nunweiller VI, Dobrin — Dembrovschi, Neagu, Dumitrache, Lucescu.

NAGY SANDOR, **str. Mihai Viteazu, Tg. Mureș :** Răducanu — Sătmăreanu, Hălmăgeanu, Dinu, Mocanu, — Dumitru, Nunweiller VI — Neagu (Caniaro), Dobrin (Domide), Dumitrache, Lucescu.

LUCIAN ARDELEAN din Lipova II, str. Ardealului nr. 124 propune pentru **Mexic**

(Continuare în pag. 12)

RADIOGRAFIA ETAPEI A 21-A

STEAGUL ROȘU - „U" Cluj 1-1 (1-0)

AU MARCAT : **Győrfi** (min. 45) și **Oprea** (min. 55 din penalti).

STADIONUL Municipal, teren moale, timp ploios, spectatori, aproximativ 10 000.

STEAGUL ROȘU : Adamache 7 — Ivăncescu 6, Jenei 6, Olteanu 4, Rusu 5 — Pescaru 4, Cadar 6 — Necula 5, Florescu 4, Balint 4 (min. 65 : Gane 5), Győrfi 5.

„U" : Moldovan 7 — Șoptereanu 4 (min. 58 : Munteanu 5), Pexa 6, Crețu 5, Neșu 6, Cimpeanu 6 — Anca 8, Mustețea 7 — Uifăleanu 6, Oprea 4, Barbu 4 (min. 46 : Coman 4).

ARBITRU : **D. Isăcescu** (București), **nota 8.**

90 DE MINUTE PENIBILE

Prima intîlnire oficială, pe Stadionul Municipal din Brașov a nemulțumit total asistența. Jocul a abundat în greșeli de ordin tehnico-tactic, fiind presărat și cu zeci de faulturi. Am notat, în schimb, un număr inadmisibil de redus de șuturi la poartă. Pentru a avea imaginea completă a comportării sub orice critică a echipelor, vom arăta că primul șut a fost tras abia în min. 25 de Oprea. De altfel, Adamache a șomat tot timpul partidei, iar cerberul clujenilor, Moldovan, și-a etalat calitățile o singură dată, în min. 57, respingînd în extremis mingea trimisă cu capul de Pescaru. Din prima repriză am mai reținut doar acțiunea inițiată în min. 24 de Győrfi și Florescu și rezolvată de Pexa în corner, ca și centrarea pe jos a lui Ivăncescu din min. 45 reluată de Győrfi în gol. După pauză, la un contraatac inițiat de clujeni, Coman (min. 55) a șutat din lateral și de la distanță, iar Olteanu a oprit cu mîna mingea în interiorul careului : 11 metri clar, transformat de Oprea. Din acest moment, jucătorii își pierd stăpînirea de sine, faulturile abundă. Stegarii se năpustesc spre careul oaspeților în speranța înscrierii golului victoriei. De notat numai două faze : în min. 57, mingea șutată de Necula a căzut pe bara transversală, iar în min. 83 Coman a ratat o centrare a lui Uifăleanu. (GH. N.)

La tineret-rezerve 2—1 (2—0)

AU MARCAT : Hetrea și **Gilmeanu**, respectiv **Bungău.**

STEAGUL ROȘU : Zmeu — Sică, Petrică, Gilmeanu, Golanu — Hetrea, Neca — Cojocaru, Lambor, Orowitz (Lupuțan), Iordache (Turdeanu).

„U" : Negru (Ștefan) — Sîrbu (Marin), Mihăilă, Fanea, Codreanu (Munteanu) — Gal (Nichiti), Sudi — Lică, Iordache, Bungău, Pripici.

ARBITRU : **Traian Moarcăș** (Brașov).

„U" Craiova - POLITEHNICA 2-0 (0-0)

AU MARCAT : **Oblemenco** (min. 49 și 66).

STADIONUL Central, timp închis și rece, teren moale, spectatori aproximativ 12 000.

UNIVERSITATEA : Oprea 7 — Niculescu 8, Mincă 7, Bițlan 8, Velea 8 — Strîmbeanu 8, Ivan 9 — Martinovici 7, Neagu 9, Oblemenco 10, Bălan 8.

POLITEHNICA : Constantinescu 10 — Gavrilă 8, Ianul 9, Alecu 6, Romilă 7 — Lupulescu 7, Lupea 7, — Marica 6 (min. 76 : Goleac 6), Cuperman 7, Simionaș 7 (min. 69 : Costăchescu 7), Moldoveanu 6.

ARBITRU : **Gh. Popovici** (București), **nota 9.**

OBLEMENCO, DIN NOU „PUNCHEUR"

După aspectul jocului din prima parte a întîlnirii, se părea că studenții ieșeni vor reuși, în final, să realizeze, prin jocul lor sobru și economicos, o remiză care le-ar fi permis să evite în continuare, ultimele două locuri ale clasamentului. Și dacă Cuperman, singur cu portarul Oprea în min. 15, n-ar fi ratat o mare ocazie de gol, n-ar fi fost exclus ca echipa antrenorului Justin să producă în Cetatea Băniei una din surprizele etapei !

Pauza dintre reprize a constituit însă un sfetnic mai bun pentru craioveni. Aceștia, renunțînd evident la jocul pozițional de uzură, în favoarea celui de mișcare și percuție, și-au supus adversării unei presiuni sufocante în cadrul căreia cele două șuturi impresionante ca intensitate și execuție tehnică (min. 49 și 66) ale lui Oblemenco au materializat o așteptată și meritată victorie a gazdelor. Scorul cu care s-a încheiat partida putea fi însă și mai categoric dacă portarul Constantinescu, într-o formă de zile mari — compensîndu-și unele inexactități ale propriului dispozitiv ofensiv — nu ar fi reușit să neutralizeze în nenumărate rînduri efectele canonadei craiovene. (M. I.)

La tineret-rezerve 0—0

UNIVERSITATEA : Gaboraș (Papuc) — Lepădatu, Țană, Ștefan, Țiță — Boșoteanu, Tacoi — Stanciu (Bălosu), A. Popescu, Dașcu, Țarălungă.

POLITEHNICA : Cizic — Grigore, Contardo, Iliescu, Anton — Moldoveanu, Andrioaie (Calmar), — Incze IV, M. Iordache, Mihăilă (Duțu), Dănilă.

ARBITRU : **Șt. Mataizer** (Craiova).

CRIȘUL - A.S. ARMATA 4-1 (3-1)

AU MARCAT : **Kun II** (min. 5, 15, 25 și 67), **Caniaro** (min. 29 din 11 m).

STADIONUL Crișul, timp răcoros, teren moale, alunecos, spectatori aproximativ 4 000.

CRIȘUL : Catona 8 — Sărac 9, E. Naghi 7, Bulc 8, Popovici 9 — Dărăban 7, Ceaușu 8 — Suciu 7 (min. 78 : Cefan), N. Alexandru 8, Kun II 10, Cociș 5 (min. 65 : Kassai 6).

A.S.A. : Bay 6 — Șleam 5, Dondoș 4 (min. 36 : Szikłodi 6), Ispir 7, Czako 7 — Sölössi 6, Hajnal 7 (min. 80 : Trăsnea) — Caniaro 7, Nistor 6, Fazekaș 7, Lucaci 7.

ARBITRU : **Petre Badea** (Brașov), **nota 9.**

FESTIVAL KUN II

Orădenii au intrat pe teren vădit timorați de faptul că întîlneau un adversar fără probleme la această oră și care, prin lejeritatea jocului, le-ar fi putut produce neplăceri. Dar, primul gol realizat de Kun II în min. 5, în urma unei pase a lui Suciu, a redat echipei siguranța necesară. Atacurile s-au succedat cu mare frecvență la poarta lui Bay și, grație inspirației aceluiași Kun II, în mare vervă de șut, tabela de marcaj s-a modificat încă de două ori : în min. 15, o țesătură de pase Dărăban — Suciu — Kun II face apărarea adversă șah-mat și ultimul înscrie sigur și elegant ; al treilea gol (min. 25) l-a marcat în urma unei centrări a lui Alexandru. Crișul slăbește ritmul și dă posibilitate adversarului să iasă din derută. Oaspeții sînt mai siguri la mijlocul terenului de unde lansează contraatacuri ceva mai penetrante. La o asemenea acțiune, Fazekaș pătrunde în careu și E. Naghi nu-l poate opri decît prin fault. Caniaro transformă penaltiul (min. 29). Pînă la pauză gazdele mai ratează prin Bulc (min. 30) și Kun II (min. 37). După pauză Crișul forțează îmbunătățirea golaverajului. Trag la poartă și fundașii, dar golul nu vine decît o singură dată, în min. 67 cînd Kun II a executat excepțional o lovitură liberă de la peste 20 m. (V. SERE-coresp.).

LaL tineret-rezerve 2—0 (0—0)

AU MARCAT : Marcovici, și **Tomeș.**

CRIȘUL : Jiroș — Cocoș, Lucaci (Batoș), Török, Ion Nicolae — Bedea (Torjoc), Arnoțchi — Ursovici, Marcovici, Birta (Tomeș), Ungur.

A.S.A. : Nae (Kovacs) — Șomfălean, Pop, Toth, Aldea — Vasiliu, Stan — Csutak, Suciu, Varodi, Mocanu.

ARBITRU : **Iuliu Erdös** (Oradea).

U.T.A. - FARUL 3-2 (2-1)

AU MARCAT : **O. Dembrovschi** (min. 29, 34 și 57), **Kallo** (min. 24) și **Sasu** (min. 83).

STADIONUL U.T.A., teren bun, spectatori circa 10 000.

U.T.A. : Gornea 7 — Birău 6, Lereter 7, Pojoni 7, Broșovschi 7 — Axente 8, Petescu 6 — Sima 6 (min. 69 : Atodiresei 6), O. Dembrovschi 8, Domide 9, Fl. Dumitrescu 7.

FARUL : Ștefănescu 6 — Antonescu 6, Stoica 4, Mareș 5, Pleșa 7 — Sasu 7, Tănase 6 — S. Avram 6, Tufan 7, Ologu 5, Kallo 8 (min. 53 : Badea 7).

ARBITRU : **C. Ghemingean** (București), **nota 9.**

CAMPIONII ȘI O. DEMBROVSCHI ÎN VERVĂ

În ciuda egalității perfecte din primele 20 de minute, egalitate oglindită și prin numărul ocaziilor ratate de ambele părți (Petescu, Domide, Tănase, Sasu) oaspeții sînt cei care deschid scorul prin Kallo care a șutat năpraznic de la circa 25 m ajutat însă și de Birău care a ezitat să-l atace. Cîteva minute mai tîrziu Florian Dumitrescu pe a cărei parte își axaseră jocul orădenii reușește prima acțiune, centrează în careu și O. Dembrovschi „admirat" de Stoica „pune" mingea cu capul jos, la colț, egalînd. Din acest moment și pînă la înscrierea celui de-al treilea gol asistăm la un veritabil festival al gazdelor timp în care Axente și mai ales Domide (acesta din urmă ovaționat pur și simplu la fiecare acțiune), fac pe teren tot ce vor.

La 3—1 campionii opresc motoarele și constănțenii sînt cei care își impun jocul reușind să reducă din handicap prin Sasu care a executat foarte bine o lovitură liberă de la 18 m acordată în urma unui fault al lui Petescu comis asupra aceluiași Sasu.

Cu mai multă insistență oaspeții ar fi putut egala. Ceea ce, poate, n-ar fi fost drept. (L. TONCU)

La tineret-rezerve 2—0 (1—0)

A MARCAT : **Schiopu** (min. 17 din 11 m. și min. 65).

U.T.A. : Bătrîna — Drîncean (Stoica), Kiss, Czako, C. Dobai (Schepp) — Naghi (Rusu), Tușa — A. Dobai, Șchiopu, Moț, Doba (Pakaznai).

FARUL : Stancu (Ciurea) — Zotescu, Tilvescu, Botea, Popoiu — M. Kallo, Koszka — Girip (Mustafa), Vanea (Ghiță), Constantinescu, Gromoșteanu.

ARBITRU : **A. Crișan** (Arad).

C.F.R. Cluj - RAPID 1-1 (0-0)

AU MARCAT : **Codreanu** (min. 71) și **O. Ionescu** (min. 73).

STADIONUL Municipal, spectatori 4 000, timp ploios, teren moale.

C.F.R. : Mărculescu 8 — Soos 8 — Costea 8, Dragomir 8, Cojocaru 8, Roman 7 — Țegean 7, Bretan 8 — Soo 8, O. Ionescu 8 (min. 74 : M. Popescu 7), Petrescu 9.

RAPID : Răducanu 9 — Pop 7, Lupescu 8, Dan 8, Greavu 7 — Dinu 7, Angelescu 6 — Năsturescu 7, Petreanu 7, Neagu 6, Codreanu 8.

ARBITRU : **O. Anderco** (Satu Mare), **nota 9.**

LIDERUL A AVUT EMOȚII...

Poate că terenul moale să fi fost în avantajul echipei C.F.R. Poate. Cert este că de-a lungul întregului meci, echipa locală, în campanie de evitare a zonei retrogradării, a jucat cu ambiție, hărnicie și spor, dominînd partida. Lidera clasamentului, aidoma altor împrejurări în care a disputat meciuri în deplasare, a mizat mult pe forța sa defensivă și pe dibăcia de a construi contraatacuri surpriză. Fără un om percutant în atac, C.F.R. a irosit multe din combinațiile sale reușite (în repriza I cele mai aproape de gol s-au consumat în min. 12, 39 și 43, cînd O. Ionescu, Soo și Roman n-au avut priceperea să-l învingă pe Răducanu). Repriza a doua a însemnat noi asalturi ale gazdelor în careul rapidist ; min. 70 putea fi un minut de gol, dar șutul lui Ionescu a fost blocat de intervenția simultană a lui Răducanu și Lupescu. Dar, Rapid s-a dezbărat imediat de constrîngere și peste un minut a marcat prin Codreanu plecat pe contraatac împreună cu tot flancul drept al echipei sale. Ar fi fost o încheiate, totuși, și foarfeca din careu, splendidă, a lui O. Ionescu, care l-a surprins pe Răducanu, a restabilit egalitatea scorului. C.F.R. joacă în continuare bine dar Rapid se concentrează la maxim, păstrîndu-și prețiosul punct. (I. C.)

La tineret-rezerve 0—3 (0—1)

AU MARCAT : **Apostol** și **Adam** (2).

C.F.R. : Lengyel — Crecan (Marcu), Manu, Băltan, Barna — Gavrilă, Naghi — Mihaly, Damian (Deleanu), Mihai, Popa.

RAPID : Rămureanu — Ploscaru (Omer), Ionescu, C. Nicolae, Cincă — Strat, Iordan — Andrei, Apostol, Adam, Ioniță.

ARBITRU : **V. Topan** (Cluj).

F.C. ARGEȘ - DINAMO Bacău 0-0

STADIONUL „1 Mai", teren alunecos, timp rece, aproximativ 15 000 spectatori.

F. C. ARGEȘ : Niculescu 9 — Pigulea 5, Barbu 5, Vlad 8, Ivan II 6 — Prepurgel 7, Ștefănescu 7 — Nuțu 6 (min. 67 : Circiumărescu 5), Roșu 7 (min. 60 : Olteanu 5), Radu 6, Jercan 7.

DINAMO : Ghiță 9 — Comănescu 7, Nedelcu 8, Velicu 7, Maghiar 6 — Vătafu 6, Duțan 8 — Pruteanu 8, Dembrovschi 10, D. Ene 9, Bălușă 7.

ARBITRU : **Zaharia Drăghici** (Constanța), **nota 9.**

EM. DEMBROVSCHI ÎN RECITAL LA PITEȘTI

Fără să se ridice la un nivel tehnic deosebit (poate și din cauza terenului alunecos), partida a plăcut în special datorită nenumăratelor situații de gol create la ambele porți și rezolvate cu măiestrie — în ultimă instanță — de Niculescu și Ghiță, și a confirmat cu strălucire încă o dată valoarea băcăoanului Dembrovschi. Rareori am văzut un fotbalist care, pe parcursul a 90 de minute, să nu facă nici o greșeală de joc. Foarte bine completat în intenții și realizări de Daniel Ene, Dembrovschi a tras după el întreaga echipă băcăoană, i-a reglat jocul și a făcut din acest outsider al meciului, protagonistul lui. Într-adevăr, ceilalți băcăoani l-au completat de minune pe atacantul lor cu nr. 8. De altfel, superioritatea lor a fost evidentă de la primele schimburi de mingi. În timp ce oaspeții jucau cu dezinvoltură, elegant, fără eforturi, alb-violeții se arătau lenți, se întreceau în greșeli, ca și în partida de la Petroșani. Penaltiul acordat în min 35, oaspeților (ratat de Dembrovschi) a fost atît de clar încît n-am înțeles protestele îndelungi ale publicului ; Pigulea l-a faultat în mod evident pe Bălușă. Ce se întîmplă însă cu F.C. Argeș ? Piteștenii se prezintă în vizibilă scădere de formă și de forță de joc. (M. T.)

La tineret-rezerve 0—1 (0—1)

A MARCAT : **Neumayer.**

F. C. ARGEȘ : Podaru — Anghelina, Gh. Marcel, Basarabescu, Nedelcu (Chivescu) — M. Ionescu (Duțescu), Hristea — Ion Marin, Sima, Tudor Marin, Țurcan (Rădulescu).

DINAMO : Fugaciu — Bogdan, Tănăsache, Naumcef I, Blejușcă — Hrițcu, Cernat — Mioc, Neumayer (Ghica), Sănăuceanu, Gall.

ARBITRU : **M. Dinu** (Pitești)

PETROLUL - DINAMO București 1-1 (1-1)

AU MARCAT : **Bădin** (min. 6) și **Nunweiller VI** (min. 20).

STADIONUL Petrolul, spectatori : 25 000, teren moale, timp ploios.

PETROLUL : M. Ionescu 7 — Grüber 8, Bădin 9, Florea 7, Mocanu 8 — Iuhasz 7, Cringașu 7 — Dincuță 6 (min. 39 : Moraru 6), Grozea 8, Cotigă 6, Stroe 6.

DINAMO : Andrei 8 — Cheran 8, Nunweiller IV 7, Stoenescu 8, Deleanu 7 — Ghergheli 7, Nunweiller VI 10, Dinu 8 — Pircălab 6, Dumitrache 6, Lucescu 7.

ARBITRU : **C. Nițescu** (Sibiu), **nota 5.**

CA PE HIGBURY...

Cei care fac adesea comparații, nu tocmai măgulitoare, între secvențele britanice oferite duminica seara de micul ecran și campionatul nostru, ar fi avut o... decepție dacă vedeau meciul de la Ploiești. El n-a avut nici un minus față de o partidă între Arsenal și Chelsea, să zicem : stil absolut englez, angajare totală, tribune arhipline și un public care s-a arătat pasionat pentru echipa lui, dar a rămas în limitele politeței de gazdă. Petrolul — atacînd mereu însă prea precipitat — a ținut sub o stare de evazi-neîntreruptă alarmă apărarea bucureșteană. După multă vreme, i-am văzut pe dinamoviști „bătîndu-se" fără menajamente. Cu Nunweiller IV „libero", ei au strîns rîndurile în fața porții lui Andrei ; acolo, în careul mic, cel mai periculos om al ploieștenilor s-a arătat acest neobosit, aproape de neținut la mingile înalte. Bădin, realmente cel mai bun „atacant" petrolist (a venit la toate cornerele și loviturile libere la poarta dinamovistă). Respingînd atac după atac, Dinamo a încercat contraatacul, piesa sa cea mai prețioasă, egal elogiată de parteneri și adversari, fiind Nunweiller VI, omul cu „plămîni de oțel" care — credem — a călcat pe fiecare centimentru de gazon al stadionului ploieștean. Așa s-a ajuns la un echitabil egal... (EF. I.)

La tineret-rezerve 2—1 (1—0)

AU MARCAT : Ciucu și **Sfirlogea**, respectiv **Both.**

PETROLUL : Stelian (Constantin) — Coman, Grecu, Spiridon, Dicianu — Alexiu, Cozarec (Pantilie) — Niculescu, Toma, Sfirlogea, Ciucu.

DINAMO : Cavai — S. Mocanu, Drăgan, Dobrău, P. Nicolae — Moldovan (Petrică), D. Mocanu — Sandu, P. Gheorghe, Both, Haidu.

ARBITRU : **M. Vasiliu** (Ploiești).

STEAUA - JIUL 2-1 (0-1)

AU MARCAT : **Tătaru II** (min. 74), **Creiniceanu** (min. 86) și **Ion Constantin** (min. 13).

STADIONUL „23 August", teren bun, timp noros, spectatori aproximativ 6 000.

STEAUA : Suciu 7 — Sătmăreanu 8 (min. 58 : Cristache 6), Hălmăgeanu 6 (min. 58 : Sătmăreanu), Ciugarin 7, Vigu 7 — Naom 7 (min. 62 : Iordănescu 7), Negrea 6 — Pantea 8, Ștefănescu 6, Tătaru II 7, Creiniceanu 7.

JIUL : Stan 7 — Talpai 7, Georgescu 6, Dobrescu 6, Matei Popescu 6 — Cotormani 7, R. Popa 7 (min. 81 : Nădășan) — Peronescu 6, Ion Constantin 8 (min. 70 : Marinescu 7), Libardi 8, Naidin 7.

ARBITRU : **Grigore Birsan** (Galați), **nota 5.**

SURPRIZA NU S-A PRODUS

Și nu s-a produs pentru că, după ce a rezistat calm și ordonat mai mult de 70 de minute din meci, apărarea Jiului a gafat, în final, la două centrări ale lui Pantea. O sultă de lufturi (M. Popescu și Dobrescu) i-au permis acestuia să trimită precis la Tătaru II care a reluat cu capul lîngă bara dreapta a porții lui Stan, aducînd egalarea. Faza se petrecea cu 16 minute înainte de sfîrșitul meciului și chiar un rezultat de egalitate ar fi mulțumit pe petroșeneni. Bucureștenii au reluat însă atacurile și în min. 86 Creiniceanu a șutat plasat din mijlocul unui buchet de apărători ai Jiului, nedecis. În acest fel, golul Jiului, înscris de Ion Constantin, un gol precedat de două driblinguri spectaculoase, rămînea fără efect decisiv în mica istorie a etapei 21. Dar surpriza nu s-a produs și datorită arbitrului Grigore Birsan, impasibil (și departe de fază) la un fault evident în careul mic al Stelei (min. 56), cînd Ciugarin l-a oprit neregulamentar pe Ion Constantin. Să fi acordat arbitrul o satisfacție galeriei bucureștene care l-a apostrofat îndelung la o fază din prima repriză cînd în loc de penalti, Birsan a dictat doar o lovitură indirectă ? (L. D.)

La tineret-rezerve 4—0 (3—0)

AU MARCAT : Vlad (2), **Grigore** și **Covaci.**

STEAUA : Purcaru (Gabriel) — Rotaru, Deheleanu, Dumitru Nicolae, Sameș — Mirăuță, Stoica (Țepeluș) — Covaci, Grigore (Culda). Vlad, Manea.

JIUL : Tudora — Nemeș, Morolu, Minarcic, Budai — Sandu, Achim — Diaconescu, Hlobețchi, David, Safta.

ARBITRU : **Radu Mărgărit** (București).

DIVIZIONARELE „A" ÎNTRE DOUĂ ETAPE

CE A FOST...

• CLASAMENTUL „S-A STRÎNS" ÎN FRUNTE... • OASPEȚII NU MAI SÎNT TIMIZI • PERFORMANȚA LUI KUN II • ÎN PERIFERIE, UN „TRIO" AMENINȚAT

Din punct de vedere al clasamentului, etapa de duminică a adus noi complicații luptei pentru titlu și le-a menținut pe cele în legătură cu evitarea retrogradării.

Punctul pierdut (sau, poate, mai curînd **cîștigat** !) de lider la Cluj, a făcut și mai mic avansul feroviarilor față de urmăritoarele „numărul 1", echipele **U.T.A.** și **Steaua** (ambele învingătoare duminică, e drept, nu fără emoții, dar o victorie — dificilă sau lejeră — înseamnă pentru clasament tot două puncte). Adăugind și plusul de două puncte din bagajul craiovenilor, precum și „drawul" reușit de Dinamo București în deplasare, avem imaginea unui pluton fruntaș grupat, compus din 6 echipe, fiecare cu șanse reale, mai mari sau mai mici, la cucerirea trofeului. Cu toate acestea, considerăm că situația cea mai bună rămîne în continuare cea a formației din Giulești, care a scăpat cu bine din suita celor 5 deplasări consecutive la care a fost obligată și din care a adunat 5 puncte. Iar duminică susține la București partida cu unul din pretendenții cei mai periculoși, „U" Craiova !

De consemnat, în legătură cu această a 21-a etapă, replica fermă dată de echipele vizitatoare. Patru dintre ele, **(Rapid, Dinamo București, Dinamo Bacău, „U" Cluj)** au obținut meciuri nule, iar **Jiul** și **Farul** au pierdut la limită, în fața unor echipe direct angajate în întrecerea pentru titlu, pe care le-au și condus cu 1—0 ! Se confirmă astfel echilibrarea campionatului, pe care nu-l mai domină, ca în alte ediții, una sau cîteva formații. De altfel, etapă de etapă, se constată că nu mai există, decît în rare cazuri, favoriți certi, meciurile sînt echilibrate, deciziile se obțin la limită. În asemenea condiții, o victorie ca cea obținută de Crișul (4—1) a apărut ca o surpriză (prin proporțiile scorului), într-un sezon dominat de ineficacitate. Dar, pentru că sîntem la acest capitol, să consemnăm **recordul de goluri pe etapă al actualului sezon (21)**, ceea ce înseamnă totuși foarte puțin, o medie de 1,30 de echipă nefiind de natură a ne satisface. Cu toate acestea, ineditul etapei s-a manifestat tocmai în domeniul eficacității, dar sub raportul unor isprăvi personale. **Orădeanul Kun II a înscris 4 goluri într-o partidă**, depășind performanța de acum cîteva săptămîni a lui Doru Popescu (3 goluri), egalată în această duminică și de arădeanul O. Dembrovschi.

Trecînd la comentarea efectelor acestei etape pentru periferia clasamentului, constatăm în primul rînd că ea a erodat și mai mult (aproape definitiv !) solul șubred pe care **A.S.A. Tg. Mureș** se mai menținea în lupta pentru evitarea retrogradării. În schimb, etapa aceasta a confirmat „trio"-ul **(Crișul, C.F.R., Politehnica)** din sînul căruia se va alege cea de-a doua viitoare participantă la B. Pierzînd un punct pe teren propriu, C.F.R. Cluj are situația cea mai precară.

Din păcate, ca și în etapele de pînă acum ale returului, arbitrajele continuă să manifeste unele clacaje supărătoare. De data aceasta, au făcut figură slabă doi din arbitrii în general bine reputați, **Cornel Nițescu** și **Grigore Birsan.** Dar două arbitraje slabe într-o etapă, la un campionat atît de strîns, sînt suficiente pentru a nu le trece cu vederea... Mai ales prin repetiția fenomenului...

Radu URZICEANU

● Întîlnire pe culoarele cabinelor stadionului din Ploiești cu Oprișan. Suferind de icter, atacantul **Petrolului** stă de săptămîni și săptămîni pe tușă, în vreme ce linia de înaintare a formației sale îi duce dorul. **„Pe cînd reintrarea ?"** l-am întrebat. **„Sper că după reluarea campionatului. Sînt bucuros. Am primit avizul medicilor și mîine.** (n. r. luni) **fac primul antrenament !"** O veste bună, mai ales pentru antrenorul **Cernăianu.**

● Dobrin n-a jucat duminică : o mai veche întindere musculară, neglijată, a recidivat după partida de la

Stuttgart obligîndu-l la repaus forțat. Firește, așa cum se vede și din fotografie, n-a lipsit de la meciul echipei sale.

● Răducanu *a apărat bine în partida de la Cluj. După gafele de săptămîna trecută de la Ploiești, ultima sa evoluție a fost marcată de sobrietate și siguranță. Antrenorul său* Marin Bărbulescu, *ne-a făcut o confidență retroactivă* : „La Ploiești, pentru greșelile sale, Răducanu ar fi trebuit chemat imediat pe bancă rezervelor. N-am făcut-o din două motive: meciul fusese oarecum jucat și un gest șocant ar fi putut avea un efect demoralizator pentru portarul care peste trei zile trebuia să se lupte la Stuttgart cu înaintarea echipei R.F.G. Angelo Niculescu mi-a și mulțumit ulterior pentru soluția aleasă". *A fost cum s-ar spune, o clemență... pedagogică.*

● *Ultimele ore de ședere în* Cluj, Mazurachis *le-a petrecut cu foștii săi colegi de la* C.F.R. *Prima dragoste nu se uită...*

● Replica din cabina echipei Steaua, **imediat după minutul 90.**

— Golul lui Creiniceanu **a produs cutremur în Giulești !...**

Aluzia era evidentă. Cu 10 puncte din 12 posibile în acest retur, militarii bucureșteni s-au apropiat amenințători de lider.

● Pe marginea terenului la partida de tineret-rezerve **Universitatea Craiova — Politehnica,** prof. **Marica** — antrenorul formației ieșene — a fost permanent asistat de fostul internațional **E. Avasilichioae,** antrenorul secund al echipei de seniori. Un frumos exemplu de colaborare între doi tehnicieni, care au asigurat nu numai o bună conducere a jocului, ci și posibilitatea practică de a urmări pe acei care fac obiectul promovării în prima formație.

CONFIDENȚE • CONFIDENȚE

● Întîlnire la **București,** pe stadionul **„23 August", cu Ștefan Cirjan,** fostul antrenor al **Universității Cluj.** Întrebîndu-l în legătură cu proiectele din viitorul apropiat, nea Fane ne-a mărturisit intenția de a se odihni o perioadă de timp, după care își va relua munca cu tinerii fotbaliști, în cadrul unui centru de copii și juniori.

● În timpul meciului Steaua—Jiul, **de la tribuna a II-a, s-a aruncat, în gangul prin care ies jucătorii de la vestiare, o petardă care a explodat ca o bombă ! S-a mai scris despre pericolul pe care îl implică astfel de procedee. Oare nu există metode prin care să fie prevenite ?**

CLASAMENTUL CAMPIONATULUI DE TINERET — REZERVE

1.	Dinamo Bacău	21	14	2	5	49—22	68,5
2.	Crișul	20	16	1	3	36—18	67
3.	Dinamo București	21	11	2	8	38—26	54
4.	„U" Cluj	21	11	2	8	30—27	50
5.	Steaua	21	9	5	7	30—29	47
6.	Petrolul	21	9	5	7	25—25	44,5
7.	Farul	21	8	5	8	30—31	44
8.	U.T.A.	21	7	7	7	31—22	43,5
9.	Steagul roșu	21	7	7	7	26—25	41
10.	A.S.A.	21	6	5	10	28—36	37
11.	Jiul	21	7	4	10	22—35	36
12.	„U" Craiova	20	6	7	7	21—22	35,5
13.	Politehnica	21	6	4	11	22—34	33
14.	C.F.R.	21	4	7	10	22—37	30
15.	Rapid	21	6	3	12	17—28	29,5
16.	F.C. Argeș	21	5	4	12	16—30	27

DUELUL NEAGU — TĂTARU CONTINUĂ

14 goluri : **Neagu** (Rapid), **Tătaru** (Steaua) ; 12 goluri : **D. Ene** (Dinamo Bacău) ; 11 goluri : **Dumitrache** (Dinamo București) — 1 din 11 m, **Oblemenco** („U" Craiova) — 1 din 11 m, **Voinea** (Steaua) — 3 din 11 m ; 9 goluri : **Dobrin** (F. C. Argeș) — 2 din 11 m, **Sasu** (Farul) — 1 din 11 m. ;8 goluri : **Györfi** (St. roșu), **Dembrovschi** (Dinamo Bacău) — 1 din 11 m. ; 7 goluri : **Nuțu** (F. C. Argeș) — 1 din 11 m., **Peronescu** (Jiul), **Creiniceanu** (Steaua), **Moldoveanu** (Politehnica), **Adam** — 1 din 11 m., **Oprea** — 3 din 11 m („U" Cluj), **Domide** și **Lereter** (U.T.A.) ; 6 goluri : **Radu** (F. C. Argeș), **Kun II** (Crișul), **Tufan** (Farul), **Cuperman** (Politehnica) — 2 din 11 m., **Grozea** — 4 din 11 m, **Dincuță** (Petrolul), **Floreșcu** (St. roșu), **O. Dembrovschi** (U.T.A.), **Sălceanu** (Dinamo București).

CE VA FI ?...

● UN DUEL INEDIT LA BUCUREȘTI : NEAGU — OBLEMENCO ● U.T.A. ȘI STEAUA : ÎNCĂ UN PAS SPRE... FERICIRE ? ● CLIPE GRELE PENTRU ORĂDENI ȘI FEROVIARII CLUJENI ● LA PETROȘANI ȘI PITEȘTI, MECIURILE DEZOLAȚILOR !

Ce repede zboară timpul! Parcă ieri s-au întors „tricolorii" din turneul brazilian. Parcă ieri a început bătălia primei părți a returului. Cu această etapă de simbătă, avansată cu o zi pentru a facilita plecarea lotului B în turneul mexican, săptămînile ce urmează mută interesul iubitorilor sportului rege pe planul Guadalajarei.

Etapa a 22-a va însemna, mai întîi, ultimul examen al celor 40 de selecționabili anunțați la F.I.F.A. și apoi un prim bilanț al antrenorilor protagoniștilor divizionari A. Pe agendele lor de lucru, în dreptul rubricilor *„planificat"* și *„realizat"* ei vor trage linii, consemnînd datele de rigoare în funcție de realizările și locul ocupat de echipe pînă la vară, cînd campionatul național va domina din nou activitatea competițională internă.

Ora bilanțului generează de regulă ambiții, speranțe pe care cu greu le poți anticipa într-o avancronică săptămînală. Teoretic vorbind, marea majoritate a întîlnirilor pot furniza orice rezultat, pentru că așa ne-a obișnuit fotbalul.

LIDERUL AMENINȚAT DE TREI ECHIPE ! Zestrea alb-vișiniilor s-a micșorat văzînd cu ochii. Alarmă în Giulești în preajma meciului cu oltenii. După U.T.A., Universitatea Craiova și Steaua stau și ele înfipte acum în coasta Rapidului. Anticipîndu-le victoria acasă, în meciul restanță de azi cu Crișul, studenții craioveni pregătesc replica feroviarilor.

Echipa antrenată de Coidum s-a mai maturizat, nu mai are complexele pe care i le cunoșteam în meciurile din deplasare. Simțindu-se aproape de cea mai bună performanță, „11-le craiovean este hotărît ca la București, așa după cum ne declara antrenorul său, să se ridice prin comportare la nivelul unui adevărat derbi. Indiscutabil, soarta acestei partide așteptată cu nerăbdare va fi hotărîtă de siguranța apărărilor, de șiretenia golgeterilor liniilor de atac : *Neagu* și ex-rapidistul *Oblemenco.*

U.T.A. ȘI STEAUA, AMBELE RELANSATE cu pretenții spre titlu, întîlnesc pe două fronturi două echipe studențești cuprinse, mai mult sau mai puțin, de astenia acestei primăveri : *Universitatea* Cluj, capricioasă pe teren propriu, și *Politehnica* Iași, formația care, paradoxal, și cînd joacă bine, zeița Fortuna îi întoarce spatele. Duelurile respective nu înseamnă pur și simplu doar o încercare de revanșă a gazdelor, ci, mai ales în cazul ieșenilor, o luptă dură pentru existență în... înalta societate a fotbalului. Pentru arădeni și bucureșteni, reușitele lor ar echivala cu încă un pas spre... fericire.

VOIAJURI NEPLĂCUTE PENTRU CRIȘUL ȘI CFR CLUJ. Practic, la periferia clasamentului doar o singură formație nu-și mai face probleme — aceea din Tg. Mureș. Pentru ea „rendez-vous"-ul de la Constanța cu *Farul* are un singur scop : de a ne convinge prin evoluție, că regretăm lunga ei despărțire de prima scenă a fotbalului, perspectivă implacabilă. Pe *Crișul* și *C.F.R.* Cluj, colegele de suferință ale Politehnicii, le așteaptă după calculul hîrtiei, clipe grele în compania dinamoviștilor bucureșteni și băcăuani. E suficient să amintim că în tur actualele gazde au terminat nedecis la Oradea și Cluj. Deci, n-ar fi probleme în privința rezultatului final. Dacă, bineînțeles, nu intervine vreo surpriză de proporții, fiecare protagonistă va rămîne încremenită pe actuala poziție, pînă la reluarea campionatului, cînd vom ști cu precizie cine va fi posesorul locului cu nr. 15.

În sfîrșit, la Petroșani și Pitești vor avea loc meciurile dezolaților. Patru echipe, care în etapa precedentă au avut suficiente motive de insatisfacții și dezolări, vor sta simbătă față în față. *Jiul—Petrolul, F.C. Argeș — Steagul roșu.* Toți cei patru antrenori caracterizați de ambiție, tenacitate și orgoliu profesional, sînt gata să-și răstoarne reciproc calculele. Cine va reuși ?

Stelian TRANDAFIRESCU

● Foarte bună inițiativa luată de F. C. Argeș ca înainte de meciuri sau în pauză să prezinte spectatorilor și alte discipline sportive. De pildă, duminică, deosebit de gustate au fost demonstrațiile de judo făcute de un grup de tineri piteșteni.

● În sfîrșit, după atîta vreme, stadionul Municipal **din** Brașov **a fost... inaugurat. Condițiile optime de vizionare, gazonul, ca și anexele sanitare sînt dintre cele mai moderne. De ce oare a trebuit să se aștepte atîta vreme, cînd stadionul a fost dat în folosință încă de anul trecut ?**

● Din „intimitățile" tactice ale întîlnirii de la **Ploiești.** Pentru a sări împreună cu **Bădin,** la cap, la cornerele de la propria poartă, dinamoviștii îl fixaseră inițial pe **Dumitrache.** După ce blondul fundaș central ploieștean a reușit golul, „umbra" sa a fost schimbată : **Dinu** l-a înlocuit pe centrul atacant bucureștean și **Bădin** n-a mai reușit să-l învingă pe **Andrei...**

● După jocul de la Pitești, **Dembrovschi** era nemulțumit că ratase penaltiul din min. 35. **„Am tras prea moale",** spunea el ; **„L-am fentat eu pe el",** explica portarul Niculescu. Cum ? Tot Niculescu ne explică : **„M-am lăsat puțin pe stîngul pentru ca Dembrovschi să creadă că sînt gata să plec în stînga, și să-l fac să șuteze în dreapta. Dembrovschi s-a lăsat prins în mreje și a șutat exact așa cum am vrut eu, adică în dreapta mea, pe partea unde — de fapt — eram pregătit. Și am boxat balonul în corner..."**

● Dincuță a resimțit prima durere a mușchiului întins, chiar în minutul 6, dar a preferat să joace, cu toate că — poate — și-a produs o agravare a afecțiunii de care suferă. Dincolo, la **Dinamo, Deleanu** a avut — în repriza secundă — un moment critic, acuzînd puternic dureri de șale ; **Ștefan** a început să facă încălzirea spre a-l înlocui dar internaționalul dinamovist a reușit să treacă de acel moment și a rămas pînă la sfîrșit în teren.

● Nu sînt multe cluburi care să polarizeze dragostea și interesul foștilor jucători în jurul culorilor pe care le-au apărat ca **Petrolul ;** duminică, după joc, în jurul cabinei ploieștene **Pahonțu, Sfetcu, Marosi, Dumitrescu,** făceau corp comun cu băieții care îmbracă astăzi tricourile lor de odinioară. O comuniune sufletească ce face cinste ambelor părți : **club** și foști jucători...

ETAPA VĂZUTĂ DE Neagu RĂDULESCU

ÎN FRUNTEA CLASAMENTULUI

Noi candidați.

LA ORADEA, KUN II

Cei doi lanternișți : — Asta zicem și noi cosmonaut !

CLASAMENTUL	Puncte	MECIURI ACASĂ	MECIURI AFARĂ	MECIURI TOTAL	GOLURI ACASĂ	GOLURI AFARĂ	GOLURI TOTAL	DIFERENȚA
1. RAPID	27	10 8 1 1	11 3 4 4	21 11 5 5	20— 9	9—11	29—20	+ 9
2. U.T.A.	26	11 9 2 0	10 3 0 7	21 12 2 7	22— 8	10—21	32—29	+ 3
3. Steaua	25	10 7 1 2	11 4 2 5	21 11 3 7	30—11	15—14	45—25	+20
4. „U" Craiova	24	10 8 2 0	10 1 4 5	20 9 6 5	21— 7	6—17	27—24	+ 3
5. F. C. Argeș	23	10 8 1 1	11 1 4 6	21 9 5 7	26— 8	10—18	36—26	+10
6. Dinamo Buc.	23	11 8 0 3	10 2 3 5	21 10 3 8	25—11	11—16	36—27	+ 9
7. Petrolul	22	11 7 4 0	10 1 2 7	21 8 6 7	17— 7	7—15	24—22	+ 2
8. Dinamo Bacău	22	10 7 3 0	11 1 3 7	21 8 6 7	21— 9	9—23	30—32	— 2
9. „U" Cluj	21	11 4 5 2	10 2 4 4	21 6 9 6	17—12	12—15	29—27	+ 2
10. Jiul	21	10 8 2 0	11 1 1 9	21 9 3 9	15— 3	10—24	25—27	— 2
11. St. roșu	21	11 8 1 2	10 1 2 7	21 9 3 9	23—10	3—19	26—29	— 3
12. Farul	20	11 8 1 2	10 1 1 8	21 9 2 10	22— 8	6—22	28—30	— 2
13. Crișul	17	11 6 1 4	9 1 2 6	20 7 3 10	19—14	8—20	27—34	— 7
14. C.F.R.	17	10 5 4 1	11 1 1 9	21 6 5 10	10— 5	7—26	17—31	—14
15. Politehnica	16	10 7 2 1	11 0 0 11	21 7 2 12	18— 5	6—22	24—27	— 3
16. A.S.A.	9	10 3 3 4	11 0 0 11	21 3 3 15	9— 7	5—32	14—39	—25

16 ANTRENORI ȘI EXPRIMĂ SATISFACȚIILE ȘI INSATISFACȚIILE UNEI ETAPE

S-a mai consumat o etapă din returul diviziona A, penultima înaintea întreruperii pentru „Mexico '70". Și a fost o etapă interesantă prin evoluția echipelor și prin rezultatele consemnate, care au afectat înfățișarea clasamentului, acest destul de fidel înregistrator al comportării și randamentului divizionarelor noastre.

Duminică, firesc, nu toți antrenorii lor au avut bucuria de a gusta din cupa victoriei. S-ar părea deci, că numai o parte dintre ei s-au putut declara mulțumiți. În realitate însă, lucrurile au stat altfel. Și acest lucru rezultă din sondajul de mai jos, efectuat de reporterii revistei noastre în rîndul antrenorilor, la 5 minute după consumarea jocurilor.

Tema : — CE V-A MULȚUMIT ȘI CE NU ÎN ACEST MECI ?"

• DIVIZIA NAȚIONALĂ „A" • ETAPA A 21-a •

VLAD, ÎN SFÎRȘIT, BUCUROS. BONE MEREU TRIST

În minutul 5 al meciului de la Oradea, antrenorul VLAD a zvîcnit de pe banca unde stătea, într-un gest de efuziune. **Kun II** marcase repede un gol, o opțiune în plus, în meciul celălalt, invizibil, pe care Crișul îl purta în această etapă cu Politehnica Iași și C.F.R. Cluj. Ne-am amintit că exact cu o săptămînă în urmă, în minutul 5 al meciului cu Farul, la Constanța, tot **Vasile Vlad** se ghemuia cu tîmplele între pumni, după ce **Kallo** îl învinsese pe **Catona** cu un șut norocos. Pînă la urmă, bucuria lui **Vlad** a crescut, rotundă și plină, în cadența celor patru goluri care curgeau în poarta lui Bay. **„În sfîrșit ne-am dat drumul la joc !"** a exclamat antrenorul Crișului în timpul jocului și vorba sa suna ca o împlinire a unor deziderate nerealizate altă dată. După joc, s-a explicat : **„Astăzi băieții mei au jucat bine, mai bine ca altă dată și ceea ce este foarte important, au fructificat ocaziile de gol avute. Aș fi nedrept să nu-l remarc în mod cu totul special pe Kun II, care a oferit un adevărat recital. Ne așteaptă etape grele de acum încolo și sper că jucătorii le vor aborda cu aceeași răspundere ca și astăzi. Trebuie să lucrăm în continuare, căci echipa a dovedit chiar la proporțiile acestui scor, lacune vechi, cum ar fi imposibilitatea de a menține în mod constant un ritm susținut de joc".**

Antrenorul BONE era trist, fără să fie și supărat. Pierderea oricărei șanse de a evita retrogradarea în divizia de unde această echipă promovase tot sub conducerea sa, l-au mîhnit adînc. **Bone** a început să trălască prezentul, cu gîndul la viitor. Ar fi fost inutil să-l întrebăm care au fost satisfacțiile și insatisfacțiile meciului de la Oradea. Ne-ar fi privit mirat și ar fi răspuns cu siguranță, așa : **„Satisfacția cea mai mare ? Posibilitatea de a cunoaște mai profund defectele acestei echipe de care m-am despărțit timp de 15 etape. Insatisfacția ? Motivul de a fi trebuit să răspund astfel la prima întrebare".**

CEEA CE AM ADĂUGA NOI...

Mica delegație băcăuană a părăsit duminică seara Piteștiul aureolată de două rezultate frumoase : victorie, cu 1—0, reușită în fața echipei de tineret-rezerve a F.C. Argeș, și 0—0 realizat în compania primului team al clubului piteștean. Ba firesc, deci, ca în vestiarul oaspeților, să citești pe figurile tuturor bucuria reușitei. Antrenorul VALERIU NEAGU a ținut să sublinieze — referindu-se la meciul dintre primele formații — reușita echipei sale printr-un paradox : „În ceea ce mă privește, satisfacția se întrepătrunde cu nemulțumirea după acest meci. Cele două fațete ale partidei pot spune că se completează una pe alta. Desigur, sînt nemulțumit că Dembrovschi a aruncat o pată pe comportarea sa, de altfel, fără reproș, ratînd acel penalti care ne putea aduce victoria ; sau că Daniel Ene, dînd cu... piciorul excelentelor ocazii din prima repriză, a îndepărtat victoria de tabăra noastră. Dar, această nemulțumire este anulată de calitatea bună a jocului echipei mele care, dacă nu a stăpînit terenul, în schimb a controlat jocul. Și apoi, un nul în deplasare, nu face cît o victorie acasă ?"

Firește, piteștenii erau supărați. Într-atît de mult, încît antrenorul Teașcă, invitat de noi, după meci, să-și spună părerea, și-a cerut scuze și ne-a rugat să stăm de vorbă cu antrenorul secund. LEONTE IANOVSCHI. Și acesta era supărat : „Împreună cu colegul meu, Titi Teașcă, sînt nemulțumit de joc și, firește, și de rezultat. Încercările de a scoate adversarul din apărarea sa supranumerică nu ne-au reușit, atît din cauza jucătorilor noștri care nu au ascultat indicațiile date, cît și pentru că băcăuanii nu s-au lăsat păcăliți, să-și deschidă apărarea. Nemulțumirea noastră fiind atît de mare, mai poate fi vorba de vreun aspect care să spun că ne-a satisfăcut ?"

Poate doar acela că Dembrovschi *a ratat amintitul penalti, am adăuga noi...*

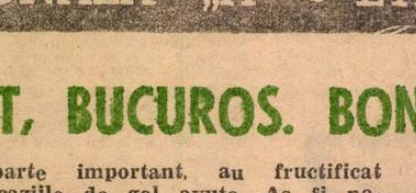

PITEȘTI. Duel Olteanu — Ghiță, sub privirile lui Pigulea, Maghiar, Dușan și Prepurgel

Foto : S. BRAȘOVEANU

SATISFACȚIILE CÎNTĂRESC MAI GREU

După meci, din cabina rapidiștilor răzbătea un zumzet molcom. Sub dușurile care îi spălau de noroiul gazonului persecutat atît vreme de ploaie, băieții schimbau impresii, se lăudau sau se admonestau reciproc pentru isprăvile lor mai bune sau mai rele din teren. Curînd a început și forfota echipării în hainele „de stradă" și, în mijlocul acestui freamăt, dominat de vocea lui *Lupescu*, doar trei oameni, lipiți de sobă, căutîndu-i căldura firavă, stăteau tăcuți, calmi, destinși : antrenorii BĂRBULESCU și CRISTESCU și *Eugen Sipoș* din conducerea secției de fotbal.

Antrenorul Bărbulescu a primit întrebarea noastră cu... vădită satisfacție. Simțea, poate, nevoia să se exteriorizeze, căci ne-a răspuns cu o mină mulțumită și glas hotărît : *„Deși Rapidul n-a făcut astăzi spectacol, prețuiesc, totuși, dăruirea echipei, suficienta luciditate, în fața unui adversar plin de avînt și dornic de victorie. Echipa noastră și-a probat încă o dată maturitatea. Ei, dacă l-aș fi avut și pe Dumitru la mijlocul terenului !"*, conchide M. Bărbulescu cu o exclamație de mare regret.

Doctorul RĂDULESCU, antrenorul clujenilor, intrase, pe nesimțite, în cabina Rapidului și, martor la discuție, desprinsese „din mers" tema reportajului nostru. *C. Rădulescu era mulțumit de saltul valoric al echipei sale după trei meciuri mediocre, de receptivitatea jucătorilor, care au aplicat perfect sarcinile speciale de joc* (Dragomir l-a anihilat complet pe temutul Neagu, iar Bretan, pe laboriosul Dinu). *Ne-a mărturisit că mîhnirea cea mai mare i-a insuflat-o exasperanta lipsă de eficacitate a atacanților. N-a suflat un cuvînt de necazul de a nu fi cîștigat, totuși, în fața unui adversar prestigios.*

Sportiv, doctorul Rădulescu ! Ca și echipa sa, care *a abordat un meci de mare importanță sub consemnul fair-play-ului total.*

Convorbiri consemnate de : Ion CUPEN, Laurențiu DUMITRESCU, Eftimie IONESCU, Mihai IONESCU, Gheorghe NERTEA, Vasile SERE, Leonida TONCU și Mircea TUDORAN.

RECULEGERI ÎN TIMP RECORD...

Cabina Petrolului, *după meci... Mai mult aer de înfrîngere. De înțeles. Evoluția de la* Cluj *invita la o continuare a performanței pe teren propriu.* Grozea *e contrariat de faza golului dinamovist.* „Tușierul *(n.n. care avea să explice semnalizarea — fault* Mocanu *asupra lui* Pîrcălab) era cu steagul sus ! Totuși, cel de centru a acordat gol !" Dincuță *șchioapătă ușor în drumul spre ieșire.* „Trebuie să mă refac cît mai repede ! Să pierd echipa B pentru o stupidă întindere ?" Bădin *e, pur și simplu, epuizat (am numărat 20 de „sosiri" ale ploieșteanului în careul lui* Dinamo *și tot atîtea curse-sprint înapoi !). Antrenorul CERNĂIANU, unul dintre* „antrenorii fair play", *e și el vizibil marcat de semi-șesc. Îl iau într-un colț al cabinei. Respiră din toți rărunchii. Face o pauză, o tentativă de reculegere și de evadare din atmosferă, și, apoi — într-adevăr — îmi vorbește cu o detașare de parcă am fi la trei zile după meci.*

„Ce m-a bucurat ? M-a emoționat direct marea participare a Ploieștiului la acest meci. L-am consultat pe doctorul Cristea, a cărui memorie nu dă greș. Iată diagnosticul său : de la meciul cu Wiener S.K., din «Cupa campionilor europeni», stadionul nostru n-a mai văzut atîția spectatori. Ce m-a necăjit ? Accidentarea lui Dincuță, care a dat peste cap tot eșafodajul nostru tactic. Și aș mai vrea să adaug o mare satisfacție de om al fotbalului : m-a uns la inimă jocul lui Radu Nunweiller !"

Cu un sentiment de admirație pentru sportivitatea lui Cernăianu *am trecut la al doilea „actor" al piesei noastre într-un act...*

...La NICUȘOR. *L-am regăsit calm, fumîndu-și, cu dublu nesaț, țigara de după meci. Probabil că era mai gustoasă după un 1—1 pe stadionul uneia dintre cele mai bune formă echipe ale campionatului.* „Marea mea satisfacție — puterea de luptă a băieților, redeveniți ECHIPĂ. Și de sacrificiu a lui Dileanu și Stoenescu (primul intrat după o puternică criză de lumbago, intervenită joi, — al doilea, după o lungă absență), care au luptat pînă la epuizare. M-a indispus ușurința cu care s-au ratat situațiile, mai puțin, dar mai limpezi decît cristalul pe care le-am avut în repriza a doua".

...Mărturisiri obținute după o reculegeri în timp record. Sînt și acestea victorii — de loc neglijabile semnate Cernăianu *și* Nicușor.

V. STĂNESCU ȘI A. SEPCI, LA UNISON

Jucătorii clujeni se îndreptau spre vestiare. În mijlocul lor omul cu părul încărunțit de anii fotbalului, antrenorul SEPCI, cu bunătatea-i caracteristică trecea de la fiecare strîngîndu-le călduros mîinile. **„Nu-i felicit pentru jocul prestat astăzi, care trebuie criticat, ci numai pentru punctul obținut. După două înfrîngeri consecutive, un punct în deplasare ne apare ca un trandafir într-un deșert. Nu toți jucătorii au avut aceeași contribuție. Discrepanțe dintre jocul bun al apărătorilor și mijlocașilor și deficitul atacanților se mărește pe zi ce trece. Astăzi ofensiva noastră n-a reușit să lege mai nimic, excepție făcînd strădaniile lui Uifăleanu care este exploatat la maximum de ceilalți coechipieri — deși spusesem băieților să axeze jocul pe latura dreaptă — pentru prospețimea și angajarea decisivă a „șeptarului" nostru, în special în finalul meciurilor.**

In schimb, apărătorii și-au făcut datoria. Sarcina anihilării mijlocașilor adverși i-am încredințat-o lui Mustețea și Crețu. Ambii au reușit să-i păzească cu strășnicie pe Pescaru și Cadar și astfel plămădirea acțiunilor brașovene a fost anulată. Meritul cel mai mare îl are însă Anca prin inteligența jocului său în fața fundașilor centrali, unde i-a deposedat pe atacanții adverși și apoi a pasat precis și gîndit, repunînd echipa în situație de a ataca".

Cu sinceritate, VALENTIN STANESCU își arată insatisfacția față de comportarea jucătorilor săi : **„Buba noastră rămîne atacul. Nu știu ce să mai cred. La antrenamente joacă cu toții de mă uimesc. Ca și în meciul cu Rapid, și astăzi, cu „U" Cluj, echipa a fost dezorientată. Jucătorii au dorit să cîștige dar au jucat haotic. Inaintașii au fost lipsiți de mobilitate și de curaj, s-au angajat într-un joc de uzură, fără nici o perspectivă. Cînd intră pe teren, uită cu toții indicațiile pe care le dau. Extremele și în special Györfi nu au fost jucate așa cum stabilisem".**

UN MIC DIALOG, ÎNTRE VESTIARE

Partida dintre studenții craioveni și cei ieșeni abia se încheiase dincolo de limitele gazonului — păstrînd încă urmele proaspete ale întîlnirii — doi oameni își întindeau mîna într-un gest de sportivitate care părea că sfidează rezultatul jocului. Antrenorii ȘTEFAN COIDUM și ȘERBAN JUSTIN — unul învingător, celălalt învins — se regăseau în zona neutră dintre vestiare, acolo unde manifestările de euforie ale succesului perforau liniștea apăsătoare a înfrîngerii.

— *Am pierdut în fața unui adversar evident mai bun,* recunoștea cu ducătorul tehnic al studenților ieșeni. *Slăbiciunile propriei noastre apă imediate, în momentele decisive ale jocului, comportarea sub așteptă a lui Alecu și nehotărîrea lui Cuperman și Moldoveanu în finaliza unor acțiuni bine concepute la mijlocul terenului, ne-au împiedicat realizăm remiza care ne-ar fi netezit perspectiva „supraviețuirii". D deși învins, nu pot trece peste satisfacția care mi-a oferit-o evoluția exc ională a lui Constantinescu, ca și arbitrajul, impresionant prin siguran și corectitudine.*

— *În ceea ce mă privește* — spunea Coidum — *bucuria victoriei mă poate împiedica să recunosc incertitudinea care a planat asupra zultatului întîlnirii, după aspectul echilibrat și mai ales după jocul pu inspirat, al elevilor mei din prima repriză. În schimb, cea de-a d parte a întîlnirii a compensat insatisfacțiile primelor 45 de min împlinidu-mi una dintre cele mai arzătoare dorințe : îmbinarea jocu spectaculos cu eficacitatea. În acest context, comportarea excelentă a Oblemenco a avut darul să relanseze, după o scurtă perioadă de ano mat, pe acest talentat jucător care, în ciuda calităților și a formei sportive, continuă să fie încă considerat de selecționeri în afara efe vului celor 40, pentru Mexic.*

ARAD. Dembrovschi, cel care a „executat" echipa constănțeană, marchează primul dintre cele trei goluri ale sale
Foto : M. CANCIU

REGRETUL UNORA ȘI CONSOLAREA ALTORA

Cei prezenți duminică după meci în vestiarele stadionului din Arad, au fost martorii unei atmosfere puțin obișnuită în astfel de situații : antrenorii celor două echipe, N. DUMITRESCU și R. COSMOC, puneau mai presus decît bucuria victoriei — în cazul primului — și amărăciunea înfrîngerii — în cazul celui de-al doilea satisfacția comună, mărturisită și evidentă, de a fi oferit unui public cunoscător nu o luptă, ci un spectacol, a cărui valoare a fost cu atît mai ridicată cu cît el s-a desfășurat pe un gazon udat de ploaia abundentă căzută — și pe fondul unei deosebite sportivități.

Antrenorul echipei învingătoare își făcea un motiv de glorie declarînd : *„Iată, se împlinesc aproape trei ani de zile de cînd echipa mea nu a avut nici un jucător suspendat sau măcar avertizat"*. Ceea ce, trebuie să recunoaștem, este un temeinic motiv de deplină mulțumire pentru orice antrenor. *„La fel de mult mă bucur să constat și astăzi că jocul bun practicat de echipa mea este direct proporțional cu modul aproape fără reproș în care jucătorii în totalitate înțeleg să adere la principiile vieții sportive.* Dar (și aici intervine evidentul regret al lui N. Dumitrescu) *satisfacțiile sînt ușor voalate de evoluția nu tocmai mulțumitoare a tinerilor Sima și Atodiresei. Insist totuși în a-i folosi pentru că sînt convins că în scurt timp îi voi putea aduce cel puțin la un nivel valoric egal cu al celor mai buni din echipă"*.

În schimb, la R. Cosmoc, suma nemulțumirilor este mult mai mare decît cea a satisfacțiilor. *„Nu am fundași centrali* — spunea el. *S-a creat în echipă un mare decalaj de valoare între cele două compartimente, al apărării și al înaintării, în favoarea acestuia din urmă, cu urmări neplăcute. Sînt nemulțumit, de asemenea, că îndeosebi în prima repriză, jucătorii mei n-au înțeles sau n-au putut asigura o circulație mai intensă a balonului, armă cu care puteam contracara eficient „modul de exprimare" al adversarului, pe care l-am intuit încă de cînd am plecat de-acasă. Și pe teren previziunile mele s-au adeverit. Aș fi preferat însă, o altă satisfacție, oferită de jucătorii mei"*.

MOTIVE CONTRARE

Pe antrenorul minerilor, TITUS OZON, l-am întrerupt din „prelucrarea" furtunoasă a jucătorilor săi care, cu privirile plecate, nu îndrăzneau nici măcar să-și scoată tricourile. Era supărat. Și avea destule motive. Dar, pe culoarul vestiarelor s-a mai calmat, căutînd să desprindă din ansamblul partidei, aspectele care l-au mulțumit sau dezamăgit.

— *Nu am motive de satisfacție. Consider, totuși, că echipa — exceptînd greșelile de la primirea golurilor — a dat tot ce-a putut, luptînd mult pentru un rezultat onorabil. Și aș fi nedrept dacă n-aș sublinia, ca un fapt distinct, spectaculozitatea golului lui Ion Constantin. Eu, în locul lui, la fel aș fi procedat. Putea șuta mai din timp ; a mai preferat un dribling. Cîndva marcam și eu asemenea goluri...*

Mai ușor ne-a răspuns Titus Ozon la a doua întrebare.

— *Nu mi-a plăcut jocul în ansamblu. Ambele echipe au abuzat de mingile înalte, ușor de respins. Mă așteptam la mai mult de la performera returului, adversara noastră de azi...*

Cînd am deschis ușa cabinei echipei Steaua, ȘTEFAN COVACI ne-a făcut semn să-l urmăm într-un... colț al încăperii. Trăgea mai calm, mai rar, cu distincție, din pipa de care nu se desparte nici o clipă. Ne-a răspuns concis la ambele întrebări.

— *Nu credeam că fundașii centrali ai echipei mele pot favoriza, cu o asemenea nonșalanță, primirea unui gol ca cel marcat de Ion Constantin. Au fost driblați ca niște începători... Nu-i permis așa ceva. Cît privește răspunsul la ce anume apreciez din meci, remarc calmul și insistența cu care echipa a urmărit egalarea și, apoi, victoria, condusă fiind mare parte din timp. Este un aspect încurajator, mai cu seamă că în rîndurile actualei echipe Steaua joacă tineri ca Ștefănescu, Ciugarin, Naom, Iordănescu, Cristache, pînă mai ieri, juniori... Vreau să-i văd cum se vor descurca și sîmbăta viitoare, la Iași !*

BUCUREȘTI. Mingea s-a dus ca din tun, la reluarea cu capul a lui Tătaru II. Peste cîteva zecimi de secundă scorul va deveni 1—1 în meciul Steaua — Jiul

ETAPA A 22-a

Sîmbătă 18 aprilie

Jiul — Petrolul, arbitru : **V. Dumitrescu — București** (la tineret-rezerve : St. Mataizer — Craiova).

Dinamo Bacău — C.F.R., arbitru : **V. Pădureanu — București (C. Buburuz — Bacău).**

Politehnica — Steaua, arbitru : **P. Sotir — Mediaș** (C. Canură — Iași).

„U" Cluj — U.T.A., arbitru : **M. Rotaru — Iași** (Gh. Vereș — Cluj).

Farul — A.S.A., arbitru : **A. Rădulescu — București** (Gh. Manole — Constanța).

F. C. Argeș — St. roșu, arbitru : **C. Dinulescu — București** (Em. Sterescu — Pitești).

Dinamo București — Crișul, arbitru : **St. Bîrăescu — Timișoara** (S. Mîndreș — București).

Duminică 19 aprilie

Rapid — Universitatea Craiova, arbitru : **N. Cursaru — Ploiești.**

ÎN CELE 8 MECIURI ALE ETAPEI

UN FAULT LA 3 MINUTE DE JOC!

S-au consumat mai bine de două treimi din acest campionat divizionar A, care promite — poate mai mult ca oricare altul — să ne țină încordată atenția, atît în ceea ce privește lupta pentru titlul de campioană, cît și cea din subsolul clasamentului, pentru evitarea retrogradării. Au mai rămas de disputat 9 etape pînă în finalul competiției și numai una singură pînă la încheierea primei jumătăți a returului. Atmosfera de tensiune crește aproape cu fiecare joc, iar echipele pregătesc permanent soluțiile cele mai variate pentru realizarea obiectivelor de performanță propuse. Lupta pentru rezultat dă astfel, indiscutabil, o tentă de dinamism, de interes jocurilor, deși mijloacele folosite pentru obținerea victoriei nu sînt totdeauna cele mai loiale.

Așa se explică apariția frecventă a antijocului în diverse forme de exprimare, așa se explică manifestările de nesportivitate care își fac loc în tribune.

Aceste aprecieri, aproape generale în jocurile primei noastre divizii ne-au determinat ca în etapa a 21-a să urmărim modul cum spiritul de sportivitate își găsește locul în manifestarea echipelor și jucătorilor în teren. Și am ales ca obiect de studiu și analiză una din principalele forme de acțiune ale antijocului : FAULTURILE.

O primă constatare este aceea că numărul total al infracțiunilor comise în cele 8 partide divizionare se ridică la cifra, de loc neglijabilă, de 230. *Aceasta ar însemna, în medie, aproximativ 30 de faulturi pentru fiecare partidă și o frecvență de un fault la fiecare 3 minute de joc,* ceea ce trebuie să recunoaștem că este îngrijorător !

O altă remarcă, nu lipsită de interes, este și aceea că *aproape 1/3 faulturile au un caracter intenșional,* ceea ce sporește nota de nesportivitate a întrecerilor, avînd uneori efecte directe și asupra rezultatelor finale (cazul de la Oradea unde atît Crișul cît și A.S.A. au primit cîte un gol ca urmare a penalizării unor neregularități inutile în interiorul sau la marginea suprafeței de pedeapsă).

În sfîrșit, este cazul să precizăm că echipele oaspete, cu un procent de 57% față de 43% al echipelor gazdă, folosesc jocul neregulamentar ca mijloc obișnuit de rupere a ritmului, de împiedicare a construirii acțiunilor și de neutralizare a unor jucători care prezintă un grad ridicat de periculozitate pentru apărări. Pentru că este aproape de la sine înțeles că majoritatea faulturilor de joc, dar mai ales a celor intenționate, sînt opera jucătorilor din cadrul sistemului defensiv al echipelor, înaintașii fiind cei care de regulă constituie obiectul atacurilor în scop de deposedare cu orice preț și de lichidare a posibilităților lor de finalizare.

Așadar, o singură etapă — și poate nu cea mai „productivă" în infracțiuni — ne confirmă un fapt pe care și aspectul jocului ni-l relevă de altfel chiar de la prima vedere. Este vorba de încercările de abatere de la prevederile regulamentare, a căror explicație poate fi căutată, după părerea noastră, nu numai în miza întîlnirilor — element care acționează permanent într-o dispută competițională — și nici în starea terenurilor — scuză oarecum de circumstanță —, ci *în lipsurile manifestate în pregătirea jucătorilor.* Fiindcă nu trebuie ignorat faptul că faultul, ca mijloc de acțiune individuală împotriva adversarului în teren, caracterizează în primul rînd pe cei care posedă un sărac bagaj de cunoștințe tehnico-tactice, ca și pe cei cu o insuficientă capacitate de efort. Antrenorii, ca și jucătorii pot trage de aici concluziile corespunzătoare.

Mihai IONESCU

PETE... PE OBRAZUL SPORTIVITĂȚII

Măsurile drastice ale comisiei de competiții și disciplină împotriva actelor huliganice petrecute pe stadioane, în urma cărora au avut de suferit atît unele echipe cît și suporterii lor, nu reprezintă încă — din păcate — un exemplu pentru toți spectatorii.

Iată că și în meciul de la **Brașov,** dintre **Steagul roșu** și **„U" Cluj,** după ce arbitrul **D. Isăcescu** a dictat — just — penalti la o fază în care fundașul **Olteanu** a oprit mingea cu mîna în interiorul careului, o parte dintre spectatori a început să huiduiască, nefiind de acord cu decizia. Specificăm: **numai o parte dintre spectatori,** căci marea majoritate, cei cu adevărat obiectivi — așa cum era și firesc — au acceptat decizia conducătorului jocului. Din grupul negativilor spectatori, **PETRE TIGLAR din Brașov, salariat la O.C.L. Metalo-Chimica, a găsit de cuviință să-și verse amarul** aruncînd cu o sticlă spre arbitrul de linie **Șt. Lazăr.** Depistat pe loc de organele de miliție, cu sprijinul spectatorilor din jur, huliganul a fost scos din incinta stadionului.

La sfîrșitul meciului, cîteva sute de spectatori s-au postat la poarta stadionului pentru a se „răfui" cu arbitrul. Cu ajutorul organelor de miliție și cu sprijinul conducătorilor și antrenorilor echipei **Steagul roșu,** arbitrii au putut părăsi stadionul cu autobuzul în care se aflau și jucătorii brașoveni. Cu toate acestea, un grup de turbulenți au aruncat cu pietre în autobuz. Și aceștia au fost depistați de organele de miliție. Din nou un exemplu negativ, care nu poate contribui cu nimic la suportul moral al echipei **Steagul roșu.**

De asemenea, nu putem fi de acord nici cu subiectivismul unor spectatori piteșteni, care l-au huiduit prelung pe conducătorul jocului **F.C. Argeș — Dinamo Bacău, Zaharia Drăghici,** în momentul în care acesta a acordat, pe bună dreptate, lovitură de la 11 m. la un fault flagrant al lui **Pigulea** asupra lui **Băluță.**

Gh. NERTEA

ECHIPA NAȚIONALĂ A SĂPTĂMÎNII

Pentru majoritatea selecționabililor, săptămîna 5—12 aprilie a însemnat prilej de activitate intensă : duminică jocuri de campionat, miercuri partidă internațională dificilă pentru lotul A și un meci de pregătire pentru lotul B, iar după patru zile alte întîlniri de campionat. Un mic maraton cu care — consemnăm cu satisfacție — jucătorii noștri fruntași au început să se obișnuiască și să-i facă față cu suficient succes. Cea mai bună dovadă : majoritatea fotbaliștilor care au participat la meciul de la Stuttgrat (**Dobrin** și **Dumitru,** accidentați, n-au jucat duminică) au evoluat bine în campionat, aducînd un aport consistent la buna comportare a echipelor lor.

În această ordine de idei, trebuia subliniat că apărarea imediată a echipei naționale a săptămînii are aceeași componență ca și a reprezentativei care a jucat la Stuttgart: **RADUCANU - SATMAREANU - LUPESCU-DINU-MOCANU,** excelenți duminică. În spatele lor însă au apărut și sînt foarte aproape **Ghiță** (l-am preferat însă, pe **Răducanu** pentru constanța lui), **Dan** și **Deleanu,** care marchează reveniri evidente, și tinerii **Bădin** și **Vlad** care anunță apropiate candidaturi foarte serioase. În schimb, **Hălmăgeanu** — poate încă resimțind accidentarea — este în declin. La mijloc, un om cu pretenții indiscutabile : **NUNWEILLER VI,** omul de bază al lui Dinamo, duminică la Ploiești. Alături de el, o revenire : **ANCA,** foarte bun la Brașov. Etapa a precizat un atac oarecum inedit : **GROZEA-E. DEMBROVSCHI-DOMIDE-LUCESCU** sau cu o schimbare a posturilor între **Grozea** și **Dembrovschi.** Oricum, reprezintă un cvartet de spectacol și eficient (24 de goluri în campionat). Nici aici nu lipsesc însă candidaturile. Băcăuanul **D. Ene,** constănțeanul **Kallo** și mureșeanul **Caniaro** continuă să fie notați bine. **Dumitrache** și **Neagu** au resimțit într-o măsură efortul acestei săptămîni, dar au lăsat să se întrevadă posibilitatea unei apropiate reveniri la randamentul lor obișnuit de oameni ai golurilor. Consemnăm și forma, confirmată duminică, a lui **I. Constantin, Tufan** și **Fl. Dumitrescu.**

RĂDUCANU

SĂTMĂREANU — LUPESCU — DINU — MOCANU

ANCA — NUNWEILLER VI

DEMBROVSCHI — GROZEA — DOMIDE — LUCESCU

DIVIZIA B

Mai sînt zece etape pînă la încheierea întrecerii echipelor din „B", dar în fruntea clasamentelor de pe acum se întrevede o departajare care ar putea fi hotărîtoare în ceea ce privește saltul în „A" : în prima serie, PROGRESUL BUCUREȘTI, fără să strălucească și mai mult datorită experienței de joc, s-a distanțat la cinci puncte de a doua clasată, **Metalul Tîrgoviște**, fostă echipă de „C", care a luat-o înaintea suratelor ei cu mai vechi state de serviciu în divizia secundă ; în seria a doua, așa cum se vede și din clasament, speranța Timișoarei se numește acum C.F.R. Împreună cu **C.S.M. Sibiu** alcătuiește un pluton separat de trei și, respectiv, două puncte de ocupantele locurilor 3 și 4.

Ceea ce trebuie menționat privind rezultatele este șirul de victorii (întrerupt doar de trei draw-uri) reușite de echipele gazdă. De altfel și numărul golurilor marcate este grăitor dacă privim lucrurile din punctul de vedere al **forței** terenului propriu, cel care **face** și **desface** totul în Divizia B : din 18 goluri înscrise în seria a II-a, oaspeții au reușit doar unul ! Mai... culante cu formațiile vizitatoare s-au arătat echipele din seria I unde raportul este 11—3 !

LUPTĂ DÎRZĂ, FOTBAL PUȚIN

Vremea răcoroasă, ideală pentru joc alert și... ascensiune în clasament (atît de necesară echipei locale), a dat vrilej Poianei să lupte, de la început, cu toată dîrzenia spre a obține victoria mult dorită. Dar acțiunile de atac ale gazdelor nu sînt prea bine închegate, nici tirul atît de precis, astfel că portarul brăilean. State, apără ușor orice tentativă de gol a lui Iordache, frecvent alimentat de centrările excelentului Baboe. Ambele apărări își fac datoria dar ele își trimit, reciproc, mingi lungi, pe contraatac, care ajung chiar și dincolo de tribune...

Lovitura liberă executată de Baboe și bine plasată cu capul de POSTOLACHE, în minutul 19, face să cadă primul gol, rămas, de altfel, singur, al victoriei Poianei.

Brăilenii ies, după aceea, mai hotărîți la atac, jocul are tendințe de duritate, dar arbitrul nu lasă nimic nesancționat. Pătrunderile în careul Poianei sînt mai dese, dînd portarului Nanu ocazii bune spre a-și demonstra calmul și dezinvoltura în intervenții. Pauza a constituit, pentru Progresul, un reviriment total, ca urmare a sfaturilor noului antrenor Virgil Blujdea. După minutul 46, asistăm la un joc desfășurat în viteză și în ritm debordant, asigurate de cvartetul ofensiv al brăilenilor. Poarta lui Nanu este supusă unui susținut bombardament, care generează speranțe de egalare brăilenilor și emoții mari galeriei cîmpinene... Un providențial picior, pus în min. 68 de Nanu, salvează poarta Poianei. Cîmpinenii, dirijați de antrenorul Ion Gălățeanu, luptă din greu să mențină rezultatul.

AL. VIDRAN

Poiana Cîmpina — Progresul Brăila 1—0 (1—0)

A ÎNSCRIS : **Postolache** (min. 19).
POIANA : **Nanu — Spiridon, Postolache, Popa, Dănăilă — Necula, Achim — Baboe, Traian Popescu, (min. 64: Aniță), Iordache (min. 46 : Popa), Silaghi.**

PROGRESUL : State — Țapu (min. 85 : Cazan), Gheorghiță, Petcu, Cernega — Urmeș, Iancu — Angheluță, Ciupitu, Pareșcura, Traian (min. 60 : Plugaru).
A arbitrat bine **Radu Buzdun** (București).

JOCUL DE-A PROGRAMAREA

Partida divizionară B de la Craiova a depășit în materie de programare și cele mai „optimiste" așteptări ale amatorilor de farse. Și aceasta pentru că în timp ce în foaia de arbitraj ora prevăzută pentru începerea jocului era 11, în simbăta meciului se obținuse aprobarea telegrafică a F.R.F. pentru ora 12.30 (deși o mare parte din public era avizată pentru ora 14.30 în deschidere la întîlnirea divizionară A Universitatea Craiova — Politehnica), în realitate partida a început la ora 11.30, cu acordul ambelor formații ! Rezultatul unor astfel de modificări de ultimă oră ? Spectatorilor care au venit să urmărească partida Electroputere — Minerul Anina li s-a oferit în schimb aceea dintre echipele de tineret ale studenților ieșeni și craioveni, aceasta din urmă programată în locul uneia din campionatul republican de juniori, care la rîndul ei fusese substituită și ea cu o partidă de rugbi etc.

În ceea ce privește jocul propriu-zis trebuie menționat faptul că — în ciuda unui teren greu, aproape desfundat — jucătorii ambelor echipe au practicat un fotbal de bună calitate, presărat cu acțiuni spectaculoase, construite în special de atacanții echipei gazdă care, de altfel, au reușit să concretizeze trei din numeroasele ocazii de gol.

O notă bună pentru spiritul de sportivitate în care s-a desfășurat întîlnirea ca și pentru arbitrajul excelent prestat de Gh. Dragomir (București), felicitat la sfîrșitul partidei de antrenorii și conducătorii ambelor formații.

M. I.

Electroputere Craiova — Minerul Anina 3—0 (2—0)

AU ÎNSCRIS : **Lovin** (min. 15, 65) și **Stănescu** (min. 7 din 11 m).
ELECTROPUTERE : **Vasilescu — Iatan, Drăgan, Florescu, Stănescu — Morovan, Chesnoiu** (min. 46 : **H. Popescu**) — **Resciuc** (min. 75 : **Nica**), **Lovin, Bondrea, Stanciu.**
MINERUL : **Secui — Mihăilescu, Spălățelu** (min. 54 : **Șerban**), **Zivales, Popa — Tuculia, Bitea — Mate** (min. 70 : **Copăceanu**), **Munteanu, Lang, Szilaghi.**
ARBITRU : **Gh. Dragomir** (București), excelent.

OASPEȚII CONDUC, DAR PIERD...

C.S.M. Sibiu — C.S.M. Reșița 2—1 (1—1)

AU MARCAT : **Unguroiu** (min. 35), **Constantin** (min. 52), **Nestorovici** (min. 20).

C.S.M. SIBIU : Liebhardt — Zaharia, David, Rătscher, Mihai — Constantin, Flichiș — Crețu, Unguroiu, Lăufceac (min. 67 : Rotaru), Ștefănescu (min. 67 : Nistor).

C.S.M. REȘIȚA : Căunei — Rednic, Arnăut, Pirvan, Crestean — Kafka, Varga — Cojocaru, Nestorovici, Pușcaș, Florea (min. 60 : Turcu).
A arbitrat foarte bine **Ion Cîmpeanu** (Cluj).

Ploaia, care nu a contenit tot timpul partidei, terenul desfundat și din cauza meciului din deschidere, înfrîngerea severă a sibienilor, cu o săptămînă în urmă, la Anina și, în sfîrșit, faptul că reșițenii au fost întotdeauna un adversar incomod pentru echipa gazdă, iată tot atîtea motive datorită cărora partida era privită cu multă rezervă de spectatori. Și, totuși, a fost un meci frumos, disputat în limitele regulamentului. Antrenorul reșițenilor, Ion Bălănescu, a folosit în teren o așezare 4—2—4, dînd sarcini celor doi mijlocași să acționeze, atît în apărare, cît și în atac, atunci cînd era nevoie. Așa se face că, în plină dominare a gazdelor, care pînă atunci au ratat două ocazii prin Crețu (min. 8) și Unguroiu (min. 13), balonul, recuperat de Varga, a ajuns în careul sibienilor, la NESTOROVICI, care a șutat plasat, deschizînd scorul. Golul nu a descurajat pe sibieni și, după o dominare insistentă, în min. 23, mingea ricoșează din pămînt în mîna lui Pirvan. Jucătorii și spectatorii reclamă 11 m, dar arbitrul — pe bună dreptate — lasă jocul să curgă. După opt lovituri de colț, rămase fără rezultat, cea de-a noua este executată de fundașul Zaharia, iar UNGUROIU, printr-un volé spectaculos, aduce egalarea (min. 33). În continuare, sibienii asaltează, în permanență, poarta reșițenilor, însă ratează din nou ocazii clare prin Lăufceac (min. 38) și Crețu (min. 43).

Repriza secundă aparține, în întregime, localnicilor : oaspeții se apără organizat, dar și contraatacă prin Copăceanu și Nestorovici. Golul victoriei, din min. 52, este opera lui CONSTANTIN, tînărul debutant în echipa prof. Mircea Neagu, care a reluat în plasă balonul șutat de Lăufceac și respins de Căunei.

I. IONESCU
corespondent

DOMINARE NETĂ, SCOR 3—0

Știința Bacău — Portul Constanța 3—0 (0—0)

AU MARCAT : **Pelea** (min. 50), **Volmer** (min. 67 și 72).
ȘTIINȚA : Bilc — Boiangiu, Constantin, Mărgășoiu, Corobaș — Sdrobiș, Volmer — Mihalache, Ilarion, Pelea, Rotaru.
PORTUL : Pițuru (min. 70 : **Manciu**) — **Mănescu, Melenco, Mihai, Dan — Gheorgache, Strîmbeanu — Cojocaru, Caraman, Sîntimbreanu, Mahera** (min. 67 : **Babu**).
Excelent arbitrajul prestat de **Al. Pîrvu** (București).

Studenții au abordat partida cu hotărîrea pe care numai setea de puncte, specifică purtătorilor „lanternei roșii", o poate genera. Totuși, numai hotărîrea băcăuanilor nu ar fi fost suficientă pentru a învinge pe constănțeni care știu să joace bine în deplasare. Modificările structurale în lot, conștiinciozitatea în pregătire după un plan metodic bine ales, au ridicat potențialul valoric al Științei la un nivel de la care poate privi cu încredere cel puțin partidele de pe teren propriu, ceea ce ar fi suficient după calculul hîrtiei să-și asigure existența în Divizia B și pentru campionatul viitor.

Astfel, gazdele s-au prezentat duminică cu un cvartet defensiv calm și lucid, cu o linie mediană cu o capacitate de efort ridicată și cu un atac destul de penetrant, dar încă nesudat suficient. Studenții au dominat net de-a lungul celor 90 de minute de joc : steril în prima repriză, datorită baloanelor centrate pe sus, care au fost ușor respinse de masiva apărare constănțeană ; la reluare, „culcînd" balonul, gazdele reușesc să înscrie în min. 50 și 67 prin PELEA și VOLMER. Ultimul a semnat și golul al treilea, în urma unui șut-bombă de la 20 m. Intențiile ofensive ale constănțenilor nu au avut șanse de reușită deoarece eforturile excelentului Caraman nu au fost susținute de coechipierii săi. Spectatorii băcăuani, care au înfruntat ploaia și frigul pe stadionul „23 August", au plecat satisfăcuți de victoria echipei gazdă, obținută după un joc care a încîntat ochiul.

C. DRUȚĂ

DIVIZIA C

UN DERBI RATAT

Am răsuflat ușurați cînd arbitrul **Gh. Micu** a fluierat sfîrșitul partidei. A fost, cu siguranță, cea mai... reușită intervenție a conducătorului de joc, pentru că începînd cu min. 15 el va pierde treptat controlul partidei.

Lipsită de faze interesante și presărată cu dueluri de o periculozitate manifestă între Pandele și Popa, repriza I ne-a făcut să credem că pe teren se rejuca (respectînd proporțiile) trista finală intercontinentală de acum un an. Într-adevăr, s-a jucat „cîinește", sub ochii îngăduitori ai arbitrului.

În repriza a II-a jocul se schimbă în bine, dar arbitrajul... bă ! Maican, de la Chimia, se arată a fi — ca și în prima parte — cel mai periculos atacant localnic. Este remarcabil aportul tînărului Marian Roatămoale introdus, credem, prea tîrziu în formație. Alături de Maican, noul introdus va face întregul joc al înaintării echipei gazdă. După o serie de ratări la ambele porți urmează golul, de o rară frumusețe, marcat printr-o lovitură cu capul de MAICAN (min. 83) la o centrare a aminitului M. Roatămoale.

Pe scurt, a fost o întîlnire plină de acte de nesportivitate în care singurul jucător care și-a ținut cumpătul a fost Zăvera. Iar eliminarea din joc a lui Rențea și Andrei (min. 75) ni s-a părut exagerată dacă ne gîndim că pînă atunci arbitrul ar fi putut elimina fără grijă cel puțin alți patru jucători.

DRAGOȘ UJENIUC
corespondent

Chimia Turnu Măgurele — Autobuzul București 1—0 (0—0)

A MARCAT : **Maican** (min. 83).
CHIMIA : **Mototolea — Gheța, Zavora, P. Roatămoale, Chioțea — Stoichiță, Popa — Gherghe, Maican, Sima** (min. 45 : **M. Roatămoale**), **Meiroșu.**
AUTOBUZUL : **Ocea — Pandele, Bobin, Jipa, Diaconu — Gerea, Andrei — Radu, Rențea, Tănase, Ivan.**
A arbitrat foarte slab **Gheorghe Micu** (Tg. Jiu).

Fază din meciul Mașini unelte — Cimentul Medgidia (Foto : V. ONESA)

ÎNCEPUT FURTUNOS

În disputa pentru consolidarea poziției de lider, formația din Medgidia, s-a mobilizat foarte serios apelînd la întregul său potențial fizic și tehnic. Avînd în față o echipă care emite pretenții serioase pentru șefia seriei, I.M.U.M. a imprimat jocului încă din start un ritm rapid, cu faze frumoase și bine organizate, reușind să înscrie două goluri în mai puțin de patru minute.

Cu un astfel de avantaj, nesperat de cei mai înflăcărați susținători, metalurgiștii joacă în continuare bine, însă nu mai reușesc să înscrie deși li s-au ivit numeroase situații. Văzîndu-se conduși, dominați cu autoritate în teren, oaspeții nemaivăzînd ce pierde, au ieșit treptat din propria jumătate de teren, echilibrînd jocul și obținînd chiar o dominare ușoară în „zona neutră" unde Mihail și Girip, s-au străduit și au reușit să împingă jocul echipei sale în terenul advers. Tulcenii reușesc să reducă din handicap prin **PISICA**. El a speculat o gravă greșeală a portarului Pașa. După acest gol, partida a căpătat o notă de duritate, calmată la timpul oportun de arbitru care a eliminat în min. 47, pe Trucmer (Delta) pentru lovirea intenționată a adversarului.

Paradoxal, dar — cu un om în minus — oaspeții au jucat mult mai bine. Și aceasta datorită efortului depus de întreaga echipă. Ei și-au creat două mari ocazii de gol. Transformate, ar fi schimbat complet fizionomia partidei, însă autorul ratărilor, Pisică, nu a fost suficient de calm și inspirat în momentul hotăritor.

V. IORDACHE
corespondent

I.M.U. Medgidia — Delta Tulcea 2—1 (2—1)

AU MARCAT : **Coman** (min. 2), **Artimon** (min. 4) și **Pisică** (min. 37).
I. M. U. MEDGIDIA : **Pașa — Sava, Straton, Gherlan, Tîrșoagă — Valșeni, Artimon — Coman** (min. 80 : **Catrina**), **Ardeleanu, Constantin, Latif.**
DELTA : **Schmidt — Minigate, Meșter, Trucmer, Mihail — Zait, Dumitru Nicolae** (min. 19 : **Cihodaru**) — **Conea, Pisică, Girip, Zamen** (min. 29 : **Feher**).
A arbitrat bine, **I. Hrisafi** (București).

TINEREȚEA FAȚĂ-N FAȚĂ

Punctul obținut în deplasare de elevii fostului internațional A. Publik, înseamnă o șansă în plus în străduința lor de a evita retrogradarea. Echipă lipsită de pretenții și posibilități materiale, în cadrul căreia sus-numitul antrenor acordă credit tinereții prin introducerea cu curaj (dar și cu speranțe) a unor elemente de perspectivă, Viitorul a destășurat un joc mai organizat, cu o mai bună circulație a mingii și cu mai multă dîrzenie și decizie în acțiuni decît adversara sa Carpați, o echipă la fel de tînără dar mult mai dezmembrată ca joc și lipsită de hotărîre în fața porții. Bun cunoscător al principiilor jocului de fotbal, dotat cu deosebite calități tehnice, oaspeții au avut în Csapar omul nr. 1, coordonatorul care a știut să filtreze cu dexteritate acțiunile echipei sale.

Exasperat la culme de ineficacitatea liniei ofensive antrenorul V. Grosaru a introdus în finalul partidei în atac pe masivul fundaș Popa în speranța străpungerii apărării organizate a oaspeților. Tardiv și inutil. Lipsa de rutină și de pregătire (antrenamentele echipei Carpați se desfășoară pe cîmp pînă la terminarea stadionului care se află acum în construcție) nu puteau fi compensate decît de șansă. Și brașovenii n-au avut-o.

Gh. N.

Carpați Brașov — Viitorul Gheorghieni 0—0

CARPAȚI : **Covaci — Constanda, Pană, Stoi, Naghi — Zaicos, Titesz — Isăilă, Marian** (min. 56 : **Drăguț**), **Bera** (min. 80 : **Popa**), **Moraru.**
VIITORUL : **Paltan — Bușling, Kemeneș, Szöke, Baksai — György, Metz — Csapar, Floașiu, Naghi, Farcaș** (min. 84 : **Gyerfi**).
A arbitrat bine **Iosif Simion** (București)

SERIA I

REZULTATE ● CLASAMENTE ● REZULTATE

Politehnica Galați — Sportul studențesc București 1—0 (0—0), Progresul București — Gloria Bîrlad 2—0 (2—0), Metrom Brașov — Ceahlăul P. Neamț 1—1 (1—0), Chimia Suceava — Oțelul Galați 0—0, Știința Bacău — Portul Constanța 3—0 (0—0), Metalul Tîrgoviște — Dunărea Giurgiu 2—1 (1—0), Poiana Cîmpina — Progresul Brăila 1—0 (1—0), Metalul București — Flacăra Moreni 1—1 (1—1).

1. **PROGRESUL BUCUREȘTI**	20	12	5	3	34— 8	29
2. **METALUL Tîrgoviște**	20	10	4	6	34—27	24
3. **FLACĂRA Moreni**	20	9	4	7	30—25	22
4. **METALUL București**	20	8	5	7	30—21	21
5. **DUNĂREA Giurgiu**	20	9	3	8	27—32	21
6. **POLITEHNICA Galați**	20	9	3	8	21—28	21
7. **OȚELUL Galați**	20	7	6	7	23—25	20
8. **POIANA Cîmpina**	20	8	4	8	24—28	20
9. **PROGRESUL Brăila**	20	8	3	9	29—24	19
10. **PORTUL Constanța**	20	9	1	10	31—30	19
11. **CHIMIA Suceava**	20	8	3	9	19—23	19
12. **METROM Brașov**	20	6	6	8	19—23	18
13. **ȘTIINȚA Bacău**	20	7	3	10	20—23	17
14. **SPORTUL STUDENȚESC București**	20	6	5	9	28—32	17
15. **CEAHLĂUL Piatra Neamț**	20	7	3	10	21—29	17
16. **GLORIA Bîrlad**	20	5	6	9	29—38	16

ETAPA VIITOARE (19 aprilie) : Gloria Bîrlad — Poiana Cîmpina (1—4), Sportul studențesc București — Metrom Brașov (0—1), Portul Constanța — Oțelul Galați (1—4), Progresul Brăila — Dunărea Giurgiu (0—1), Chimia Suceava — Progresul București (0—1), Politehnica Galați — Știința Bacău (2—1), Flacăra Moreni — Metalul Tîrgoviște (1—1), Ceahlăul P. Neamț — Metalul București (0—2).

SERIA A II-a

Chimia Rm. Vîlcea — Metalul Hunedoara 1—0 (1—0), C.F.R. Timișoara — C.F.R. Arad 5—0 (3—0), Minerul Baia Mare — Metalurgistul Cugir 1—0 (1—0), C.S.M. Sibiu — C.S.M. Reșița 2—1 (1—1), Metalul Tr. Severin — Politehnica Timișoara 2—0 (1—0), Electroputere Craiova — Minerul Anina 3—0 (2—0), Vagonul Arad — Olimpia Satu Mare 0—0, Gaz metan Mediaș — Olimpia Oradea 3—0 (3—0).

1. **C.F.R. TIMIȘOARA**	20	11	4	5	32—14	26
2. **C.S.M. Sibiu**	20	10	5	5	22—19	25
3. **MINERUL Baia Mare**	20	10	3	7	18—11	23
4. **VAGONUL Arad**	20	9	5	6	22—16	23
5. **OLIMPIA Satu Mare**	20	10	2	8	26—25	22
6. **ELECTROPUTERE Craiova**	20	9	4	7	21—23	22
7. **POLITEHNICA Timișoara**	20	9	3	8	38—25	21
8. **C.S.M. Reșița**	20	7	6	7	23—17	20
9. **OLIMPIA Oradea**	20	8	4	8	28—29	20
10. **MINERUL Anina**	20	9	1	10	34—30	19
11. **C.F.R. Arad**	20	8	3	9	26—29	19
12. **METALURGISTUL Cugir**	20	8	2	10	17—22	18
13. **GAZ METAN Mediaș**	20	8	1	11	20—28	17
14. **METALUL Hunedoara**	20	6	4	10	17—24	16
15. **METALUL Turnu Severin**	20	7	1	12	15—33	15
16. **CHIMIA Rîmnicu Vîlcea**	20	6	2	12	17—31	14

ETAPA VIITOARE (19 aprilie) : Minerul Baia Mare — Electroputere Craiova (1—0), Metalurgistul Cugir — Chimia Rm. Vîlcea (3—1), Politehnica Timișoara — Vagonul Arad (1—2), C.F.R. Arad — Metalul Tr. Severin (2—3), Metalul Hunedoara — Olimpia Oradea (0—1), Minerul Anina — Gaz metan Mediaș (2—0), C.S.M. Reșița — C.F.R. Timișoara (0—0), Olimpia Satu Mare — C.S.M. Sibiu (0—2).

PAS CU PAS, ECHIPA NAŢIONALĂ SE FORTIFICĂ ÎN VERIFICĂRI CURAJOASE, CONCLUDENTE

(Urmare din pag. 3)

chiar dacă echipa R.F.G. a dovedit, şi în acest meci, calităţile care au impus-o în eşalonul superior al fotbalului mondial.

Reprezentativa vest-germană posedă o pregătire fizică excelentă, care-i permite o mare circulaţie în atac, la un moment dat debordantă, cum a fost cazul şi în unele perioade din meciul nostru, cu o repliere imediată şi un marcaj, am putea spune feroce, om la om.

Marele atu în faţa unei asemenea echipe, forte şi stăpînă pe jocul modern, a fost din partea fotbaliştilor noştri acea practică bine însuşită, de A ŞTI CÎND ŞI CUM TREBUIE SĂ ÎNTRERUPĂ FLUXUL DE ACŢIUNI AL ADVERSARILOR, realizată într-o bună coordonare în jocul de apărare al echipei. Aşa se explică de ce superioritatea teritorială din această partidă, evident în favoarea gazdelor, nu a avut eficienţă la poarta română ; dimpotrivă, scorul a fost deschis de fotbaliştii noştri, tocmai în asemenea condiţii, printr-o splendidă acţiune pornită din apropierea careului echipei noastre.

Iată de ce apreciez că DIN PUNCT DE VEDERE TACTIC ECHIPA ROMÂNIEI A JUCAT MAI REALIST, MAI PRACTIC, MAI CONCRET, DE ALTFEL ÎN SPIRITUL ÎN CARE, CU SIGURANŢĂ, SE VA JUCA ÎN MEXIC. Este, de altfel, şi o observaţie făcută de ziariştii sportivi vest-germani.

— În aceste condiţii s-a afirmat şi pare-mi-se, că şi Schön a făcut o asemenea observaţie, şi anume că turneul din America de Sud a avut efecte bune asupra echipei României. Ai consemnat asemenea păreri de la jucători şi antrenor ? Au fost comparaţii cu comportarea din Brazilia şi, mai ales, din ultimele două jocuri, cu Vasco da Gama şi Independiente, în care echipa României a aliniat aceeaşi formaţie, cu Lupescu în locul lui Hălmăgeanu ?

— Am reţinut asemenea discuţii şi opinia generală a fost aceea că randamentul de la Stuttgart a fost sub nivelul din cele mai bune partide din turneul din America de Sud. Este, poate, firesc să nu se fi ajuns încă la acelaşi nivel de pregătire, însă din comportarea echipei la Stuttgart rezultă că există perspectiva ca pînă la Mexic să fie întrecut chiar randamentul din turneul amintit. Cert este că unul din roadele acestui turneu şi, anume, omogenitatea mai pronunţată decît în trecut a fost evidentă în jocul cu R.F.G. Dacă pregătirea fizică individuală ar fi fost mai bună, efectele acestei omogenităţi s-ar fi valorificat şi mai mult.

— Prin urmare, consideri că actuala formulă de echipă poate rămîne o bază pentru Guadalajara ?

— Aproape cert. De altfel aceasta este şi intenţia antrenorului Angelo Niculescu şi a comisiei de selecţie. Interesant este că în acest meci Lupescu a confirmat candidatura la postul de stoper şi rezolvă, în acest fel, penuria de valori pentru apărare, motiv pentru care, în Brazilia, Dinu a fost reconsiderat pe post de fundaş central. Nu poate decît să ne bucure faptul că Hălmăgeanu şi Lupescu sînt acum concurenţi de aceeaşi valoare pentru postul de fundaş central dreapta şi vom fi bucuroşi dacă o asemenea situaţie s-ar produce şi pentru alte posturi şi, în special, pentru postul de fundaş central stînga şi extreme.

— PREOCUPAREA PERMANENTĂ FAŢĂ DE JOC, SPORTIVITATE FAŢĂ DE ADVERSARI ŞI ARBITRU, pe de o parte. PRESING INSUFICIENT, LIPSĂ DE PROMPTITUDINE ÎN ATAC, pe de altă parte.

Prin urmare, iată unele consideraţii care, sperăm, completează cele relatate, săptămîna trecută, de revista noastră.

Şi acum, pregătirile continuă. Încă o etapă de campionat, şi apoi fără campionat, cu satisfacţia jocului de la Stuttgart, dar FĂRĂ EXAGERARE, cu o bună pregătire a meciurilor amicale cu Franţa şi Iugoslavia şi, apoi, DRUM BUN LA GUADALAJARA, unde fotbalul nostru va susţine cel mai mare examen din istoria lui de aproape 50 de ani de activitate pe arena mondială a fotbalului.

● ● ● ● ● ● ● ● ● ● ● ● ● ● ● ● ●

Autogolul din min. 33 : **Mocanu,** în stînga (din gheata căruia porneşte săgeata), evident jenat de Overath (în spatele lui Mocanu), **greşeşte degajarea.** El a şutat puternic dar lateral cu poarta. **Mingea l-a izbit puternic pe Dinu** (marcat de vîrful săgeţii) şi **a ricoşat în gol** (continuarea săgeţii). Stupefiat, Răducanu nu mai poate interveni, în schimb **Haller** şi **Müller,** îşi manifestă puternic bucuria de a fi egalat, chiar dacă contribuţia echipei lor n-a fost decît obstrucţia lui Overath

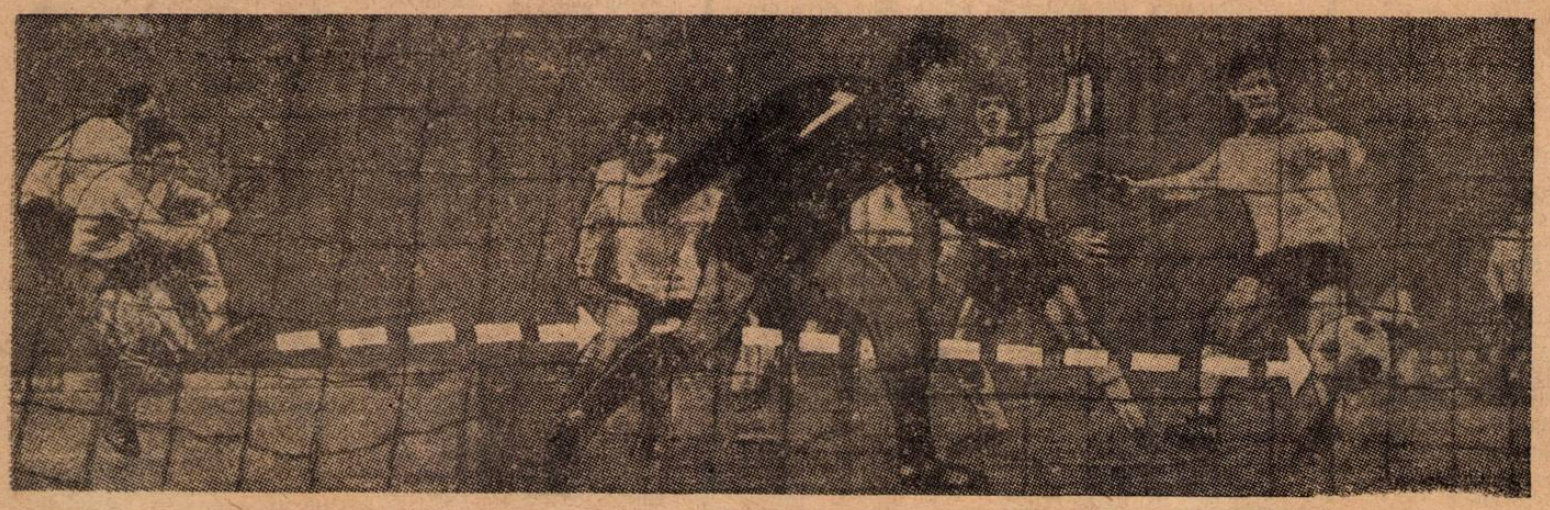

— Dumitru şi Neagu sînt, după cum se ştie, revelaţiile turneului din Brazilia. Au confirmat reputaţia cîştigată la 15 000 de kilometri de casă ?

— Fără discuţie. Aceşti doi tineri au confirmat şi în faţa vicecampionilor mondiali talentul şi titularizarea lor, ca doi fotbalişti de mare perspectivă în fotbalul nostru. Dumitru a jucat sobru, bine plasat, insistent şi exact în lansări. Neagu, cu un excelent spirit de anticipare a fazei următoare de joc, şi foarte eficace. se încadrează, din ce în ce mai bine, în maniera de joc a echipei.

— Dobrin şi Dumitrache, discutabili după turneul din America de Sud şi în returul de campionat, la ce ne îndrituiesc să sperăm după meciul cu R.F.G. ?

— Faţă de evoluţiile anterioare, Dumitrache a marcat o revenire, are poftă de joc şi se poate spera că pînă la Mexic vom avea, în el, pe jucătorul nr. 1 al anului 1969, cu multă eficacitate. Dobrin a depus un mare efort în prima parte a meciului cu R.F.G. şi a realizat cîteva „numere" personale care au produs exclamaţii admirative în tribune. Dar în unele situaţii a şi pierdut mingea nepermis de uşor. Rămîne un element cu mare personalitate fotbalistică al echipei naţionale care va fi de mare folos dacă se va strădui şi va fi şi stimulat. Înlocuirea lui, ca şi a lui Lucescu, s-a produs pentru a fi menajaţi de pe urma meciurilor de campionat. Dumitrache şi Dobrin au fost notaţi cu foarte bine de specialiştii vest-germani.

— După exhibiţiile din campionat, Răducanu determină o anumită îngrijorare. Cum s-a comportat la Stuttgart ?

— Răducanu nu-şi îngăduie în echipa naţională tot ceea ce-şi permite în campionat. El este la fel de curajos ca în campionat, uneori inedit, dar totdeauna preocupat să rezolve, cu orice preţ, situaţiile de poartă, chiar cu riscul accidentării. Şi asemenea situaţii au fost la Stuttgart.

El inspiră mare încredere echipei şi, în special, apărătorilor din rîndul cărora, să-mi dai voie să notez, că Sătmăreanu, Mocanu Nunweiller VI au evoluat în nota lor obişnuită, bine.

— Ce alte atribute sau scăderi a arătat echipa în această partidă?

DIN CULISELE MECIULUI

● În ajunul meciului, o telegramă adresată antrenorului Angelo Niculescu s-a adăugat multelor scrisori primite de echipa noastră la Riss Hotel din Leonberg (orăşel cu 20 000 locuitori, la 15—20 km de Stuttgart). Trimiţătorul : antrenorul vest-german KIRCHRATH, care fusese la un curs de antrenori din România. Kircharth se scuza că nu poate vizita lotul român şi-i ura succes colegului său, A. Niculescu.

● Luni 6 aprilie la „Sportschulle" din Ruit (lîngă Stuttgart) unde era cantonat lotul vest-german : conferinţă de presă. Ziariştii au pus diferite întrebări lui H. Schön în legătură cu meciul cu România şi pregătirile pentru Mexic. Caracteristici : atmosfera calmă, întrebări la obiect, fără substraturi, răspunsuri concise şi precise, discuţii urbane.

● După numărătoarea poliţiştilor, care au dirijat circulaţia şi parcarea, la meci şi-au aşteptat pasagerii 16 000 de automobile. 10% din taxa de parcare revine primăriei. S-au înregistrat multe accidente de maşini.

● Stadionul din Stuttgart are o capacitate de 88 000 de locuri. În seara meciului în tribune au luat loc circa 73 000 (şi nu 65 000 cum am transmis în primul moment). Încasări : circa 300 000 mărci. „Cu banii aceştia federaţia îşi poate acoperi cheltuielile deplasării în Mexic" — scria un ziar din Stuttgart.

● Patru goluri au fost anulate în timpul jocului : cîte două de fiecare parte, înscrise de Dumitrache, Neagu, Müller (2). Toate pentru motiv de ofsaid.

● După meci s-a aflat că la joc au asistat observatori din Anglia, Cehoslovacia şi Franţa. Nimeni însă nu i-a văzut. Nici măcar reprezentanţii federaţiei vest-germane de fotbal.

● Drumul de la Eiss Hotel pînă la stadion a durat mai bine de o oră, din cauza distanţei şi a circulaţiei intense. Cu toate că autocarul în care se afla lotul nostru era precedat de doi motociclişti ai poliţiei, tocmai pentru a-i deschide mai uşor drumul...

● Un titlu din ziarul „Stuttgarter Nachrichten" : „Ein rundes Geschäft für König Fussball" (O afacere rotundă pentru regele Fotbal), pe marginea încasărilor înregistrate.

● Alte titluri din ziarele apărute după meci (cu privire la echipa gazdă) : GRIJILE LUI SCHÖN DEVIN MAI MARI („Neue Presse-Frankfurt am Main), ILUZIILE FALSE SPRE MEXIC (Bild Zeitung-Stuttgart), SARACACIOS 1—1 PENTRU 11-LE LUI D.F.B. (federaţia vest-germană) (München T. Z.), 1—1 ŞI 73 000 DE AMARNIC DECEPŢIONAŢI (Abendpost Nachtausgabe-Frankfurt am Main), ACEST 11 GERMAN NU ARE NICI O ŞANSĂ ÎN MEXIC (Stuttgarter Nachrichten), 1—1, DAR LUMINA A VENIT NUMAI DE LA REFLECTOARELE DIN FUND (de la apărare) (Stuttgarter Zeitung).

CEEA CE AM REŢINUT DE LA STUTTGART !

de EM. VOGL, antrenor emerit

Nu exagerez cu nimic afirmînd că această întîlnire cu reprezentativa R. F. a Germaniei a fost extraordinar de utilă pentru echipa noastră. Şi am să explic de ce. Fără să ignorăm rezultatul ei, partida a constituit totuşi un test de fapt privind pe de o parte **capacitatea actuală a echipei,** pe de altă parte **punerea în temă a jucătorilor faţă de specificul jocului unui adversar asemănător cu cel al partenerilor din grupa a lil-a a C.M.** şi, în fine, **stabilirea direcţiilor în care trebuie orientate viitoarele noastre pregătiri.**

În această ordine de idei consider că jocul în sine a arătat o serie de aspecte pozitive avînd ca rezultat un meci nul cu vice-campionii mondiali din 1966, ceea ce nu este de ignorat deşi este vorba de o întîlnire amicală.

Dintre aceste aspecte am să subliniez două :

1) Cu toate că în campionat nu au arătat o formă deosebită, **jucătorii au reuşit** totuşi, în compania unui adversar atît de puternic şi chiar la el acasă, **să treacă acest examen într-un mod mai mult decît satisfăcător.**

2) În ciuda manierei de joc neobişnuite a fotbaliştilor vest-germani şi anume, început în ritm infernal, cu scopul vădit de a da peste cap tot sistemul nostru defensiv, şi apoi cu acţiuni desfăşurate în acelaşi mod în alte perioade ale meciului, **jucătorii noştri** — cu toate cele cîteva situaţii fierbinţi în care s-au aflat — **nu şi-au pierdut calmul şi au acţionat şi colaborat în continuare organizat, aşa cum ne-am propus dinainte.** Mai mult chiar. **În mod deliberat ei au reuşit** în aceste perioade, prin manevrarea abilă a mingii la mijlocul terenului, **să frîngă elanul adversarilor şi chiar să întreprindă contraatacuri bine construite şi periculoase.** Concludent în această privinţă este faptul că **deşi egalată, echipa** nu numai că **n-a „căzut",** dar a continuat să-şi facă jocul propus.

Doar aceste două din aspectele pozitiv sînt suficiente pentru a c vedi că **lotul nostru** — actual — repet : cu jucători care n-au atins forma maximă — **a acumulat o experienţă internaţională mult mai mare decît în trecut** şi graţie ei a depăşit acea timiditate de care suferea în confruntările cu adversari redutabili.

Desigur însă, că în jocul echipei noastre s-a remarcat şi unele neajunsuri pe care numai un meci cu un astfel de adversar puternic ni le putea semnala pentru a şti ce avem de făcut în următoarea perioadă de pregătire. Reţin printre altele :

a) În unele perioade **mingea a fost prea uşor pierdută** în mijlocul terenului, prin execuţii superficiale sau întîrziate ; şi

b) În repriza a doua, cînd am reuşit să diminuăm forţa de atac a echipei vest-germane şi să-i dezorganizăm jocul, iniţiativa fiind în unele perioade evident de partea noastră, **nu am reuşit să valorificăm situaţiile favorabile în mod suficient** prin lansarea succesivă a unor atacuri rapide ceea ce ar fi putut înclina definitiv balanţa în favoarea noastră.

Acestea sînt cîteva din aspectele — pozitive şi negative — pe care le-am desprins şi am ţinut să le subliniez din acest meci şi care vor sta la baza viitoarelor pregătiri, unele pentru a fi consolidate, altele pentru a fi remediate.

În final vreau să remarc că indiferent de randamentul individual mai mare sau mai mic dat de jucători, într-o privinţă şi anume DĂRUIREA ÎN JOC, **toţi au fost egali.** Şi aceasta contează foarte mult. Este esenţial în buna comportare a unei echipe.

„EI" ŞI ALŢII DESPRE NOI

ANTRENORI

Sepp HERBERGER, fostul „patron" al fostei campioane mondiale : „...De fapt, românii ştiu să joace fotbal şi pentru noi ei sînt întotdeauna un adversar foarte dificil".

Helmuth SCHÖN, actualul „patron" : „Echipa României a constituit un adversar incomod, aşa cum mă şi aşteptam. Cu atacurile lor sporadice ea a rămas totuşi periculoasă. Eu n-am putut apăsa pe accelerator ca românii pentru că aceştia aveau în spate un turneu în America de Sud. De aceea ei au fost mai buni în acţiunile de ansamblu".

JUCATORI

Helmut HALLER : Românii au reuşit foarte bine să păstreze balonul şi această tactică a avut succes".

Erich MAAS : „Dacă românii au izbutit să rupă cursivitatea atacurilor noastre aceasta o datoresc modului excepţional în care au ţinut mingea".

ZIARE

ABENDPOST-NACHTAUSGABE-Frankfurt am Main : „Echipa română este rapidă, mobilă, care poate să-şi arate colţii şi după meciul de la Stuttgart nu mai poţi fi consideraţi ca adversari fără pretenţii grupa Angliei, Braziliei şi Cehoslovaciei, cum indica calculul hîrtiei".

NEUE PRESSE-Frankfurt am Main : „...Musafirii din Balcani ne-au debordat în apărare şi ne-au tocat sistemul de atac. Ei ne-au stopat elanul".

CORESPONDENŢI

Pier Cesare BARETTI („Tuttosport"-Torino) : „Românii au fost o plăcută surpriză pentru mine, prin jocul lor ferm, sigur, calm. Au făcut o bună repetiţie pentru Mexic".

Karl BLICKENSDORFER („France-Football, Paris) : „Jocul colectiv al românilor şi-a spus cuvîntul cu tărie în faţa jocului individualist din echipa germană".

CUM ERA SĂ DISPARĂ F. C. SANTOS...

Cu cîtva timp în urmă, întreaga presă sportivă din **Brazilia** era copios alimentată de un subiect „gras" care a făcut senzație în întreaga lume a fotbalului de peste ocean: iminentul faliment al prodigiosului club brazilian **F. C. Santos !** Cînd se credea că nimeni și nimic nu va mai putea schimba tristul destin al echipei lui **Pele, a** apărut „salvatorul" ei în persoana unui om de afaceri de origină portugheză, **Carlos Caldeira.** Acesta, printr-o manevră financiară, a evitat lovitura de grație care urma să fie aplicată clubului devenind totodată proprietarul întregului patrimoniu al acestuia (jucători, instalații sportive, capital social etc.). Să vedem însă cum a ajuns **Santos** în pragul falimentului și cum a fost „salvat".

Cu cîțiva ani în urmă, mai precis în 1965, orgoliul conducătorilor clubului era ros de faptul că un club așa de mare și puternic ca al lor nu avea un sediu și instalații sportive pe măsura reputației și a posibilităților sale. Mai ales că celelalte „surate" din **Sao Paulo, Belo Horizonte, Rio de Janeiro** etc. realizaseră lucruri excepționale în acest domeniu. Fără să ezite ei s-au oprit, ca sediu al clubului, asupra clădirii în care este instalat hotelul **„Parque Balneario"** așezat într-o fermecătoare poziție chiar pe malul oceanului și dotat cu un parc întins, de o frumusețe ieșită din comun. Tranzacția a fost încheiată în 1965, pe baza unei sume exorbitante plătibilă în cinci ani, deci cu scadența în 1970. Dar unele interese pasive ca și reforma monetară au revaluat debitul, conform normelor financiare în vigoare, ridicîndu-l la o sumă aproape dublă față de cea stabilită inițial din care nu fusese achitată decît o mică parte. Și aceasta cu prețul unor eforturi fizice din partea jucătorilor, cu mult peste ceea ce erau ei obișnuiți : contractarea a numeroase turnee și meciuri amicale care îi obligau să joace cu o regularitate aproape matematică după criteriul duminică - miercuri-duminică. Din acel moment a început criza financiară în care intrase **Santos.** Ea era dilatată și de interesele echipei naționale care solicită permanent de la **Santos** un mare număr de jucători pentru meciuri și pregătire în comun ceea ce are repercusiuni negative asupra vistieriei clubului : lipsa din formație a jucătorilor de lot atrăgea un tot mai mare dezinteres din partea spectatorilor și impresarilor pentru meciurile lui **Santos.**

Și iată că, în aceste condiții, și în această stare de lucruri a sosit și ziua scadenței care i-a găsit pe conducătorii lui **Santos** cu obligațiile financiare față de proprietarul hotelului achiziționat achitate abia pe sfert. Și, bineînțeles, clubul a fost acționat în fața justiției. Aceasta ar fi însemnat practic dizolvarea uneia dintre cele mai mari echipe pe care le-a dat **Brazilia.** În acest moment extrem de delicat pentru echipa lui **Pele** — intră în arenă „salvatorul", **Carlos Caldeira.** Acesta își ia asupra sa obligația achitării integrale a sumei ce a mai rămas de plătit obținînd totodată, în schimbul unei dobînzi, și un termen de încă cinci ani. În fapt, datoria nu a fost achitată deci. E vorba numai de o amînare. Nu se va găsi iarăși **F. C. Santos,** după alți cinci ani, în situația disperată de acum cîteva săptămîni ?

MINIPORTRET

TUNARUL LUI FEYENOORD

Ultimele mari întreceri internaționale pun tot mai mult în evidență cele două cluburi — fanion ale fotbalului olandez, **Ajax** și **Feyenoord.** Acum se pare că este rîndul acestuia din urmă să iasă în avanscena întrecerii dintre campionatele **Europei** pentru că, așa cum se desfășoară ostilitățile din **„Cupa campionilor europeni",** cîștigătoarea ultimului campionat al **Olandei** are toate șansele să ajungă în finala de la 6 mai, cu, mai mult ca probabil adversar, **Celtic Glasgow.**

În 11-le echipei din **Rotterdam,** omul nr. 1 al înaintării este VAN HANEGEM. În vîrstă de 26 de ani, acest băiat modest, care a cunoscut primele succese într-un mic club din Utrecht, a debutat în prima divizie la echipa **Xerses,** în ediția 1967—68 a întrecerii dintre cele mai bune formații olandeze ; el avea să termine pe locul doi în clasamentul golgeterilor, fiind depășit de cunoscutul Kindvall. Ajuns la **Feyenoord, Hanegem** n-a cunoscut chiar de la început prea multe satisfacții. Dar, încet-încet, el se impune și ajunge omul de bază al acestei formații de primă valoare continentală.

Dacă îl vei întreba pe **Hanegem** care este cea mai mare bucurie de pînă acum a vieții lui de fotbalist îți va răspunde că ea este legată de un meci contra lui... **Feyenoord** și anume de acea partidă cînd, jucînd sub culorile lui **Xerses,** el înscria la **Rotterdam** singurul gol al unei victorii de mare răsunet. De dată mai recentă, performanță atacantului olandez de a fi semnat sentința eliminării lui **A. C. Milan** din **C. C. E.,** ține de realizarea unui gol senzațional marcat cu capul în fața acestei apărări așa de puternice cum este aceea a clubului campion al **Italiei.**

Foarte iubit de suporterii echipei din **Rotterdam, Van Hanegem** este supranumit **„cocoșatul".** De ce ? L-a întrebat chiar pe cel în cauză un redactor de la radiodifuziunea olandeză. **„Multă vreme nu-mi puteam explica nici eu însumi de unde provenea această poreclă. Dar, într-o bună zi, Moulyn mi-a dat răspunsul : urmărindu-mă atent la un antrenament el mi-a spus că în timpul executării șutului mă aplec foarte mult și semăn oarecum cu un... cocoșat".** Dar trebuie spus că poziția aceasta, poate inestetică privită din tribună, reprezintă un „atu" pentru **Hanegem** care greșește foarte rar ținta atunci cînd încearcă poarta adversarului. Pe precizia și forța șuturilor sale, **Feyenoord** contează foarte mult în tentativa sa de a aduce fotbalului olandez prima „Cupă a campionilor europeni" din întreaga sa istorie. Sigur că pînă la atingerea unui asemenea țel, este nevoie și de... acordul viitorilor adversari — fotbaliștii de la **Legia** (cu care astăzi clubul din **Rotterdam** dispută returul întîlnirii din semifinale) și eventual, a celor de la **Celtic,** cvasi-unanim pronosticați drept viitorii proprietari ai prețiosului trofeu.

BRITANICII DESCOPERĂ COMPETIȚIILE EUROPENE

Adoptînd aceeași atitudine ca și față de inițiativa organizării campionatului mondial, fotbalul insular s-a arătat extrem de rezervat atunci cînd din **Franța** și din alte țări continentale au venit ideile realizării unor competiții rezervate cluburilor. **Gabriel Hanot** a întruchipat pe promotorul unei întreceri a campionatelor europene. Peste **Canalul Mînecii,** aproape nimeni nu relua propunerea sa ; iar conducătorii federațiilor din **Londra,** din **Glasgow** sau **Cardiff,** se rezumau la declarații scurte, reci și prudente : „o asemenea cupă reprezintă un handicap pentru programul echipelor" ; „dificultățile sînt prea mari" ; „publicul nu va arăta receptivitate față de asemenea gen de meciuri" ; „formula tur-retur e hazardată și costisitoare", se spunea.

Fotbalul insular privea cu un suris neîncrezător lupta decanului ziaristicii sportive europene de a strînge un comitet de inițiativă, de a găsi, asemenea lui Arhimede, **„un punct de sprijin, undeva, în spațiul soccerului european"** pentru ideea în care credea cu încăpățînare. **„Cupa campionilor europeni"** a trecut cu succes peste un deceniu de viață ; lîngă ea s-au născut și cresc, **„Cupa cupelor"** și **„Cupa europeană a tîrgurilor".** Dar ce vedem acum, în anul de grație 1970, dincolo de canal ?

Echipele engleze, scoțiene, irlandeze, au devenit participante nelipsite la competiția socotită — la naștere — sortită eșecului. Cluburile și antrenorii fotbalului insular au încetat de a mai pune aceste apariții pe planul doi al activității lor, egalînd întîlnirile cu colegele din continent cu aceste sacre jocuri care sînt meciurile de campionat intern. Și, în sfîrșit, spectatorii. Acești tradiționali susținători ai partidelor de campionat au devenit pasionați participanți la partidele internaționale care le aduc — tot împotriva unor tradiționale reguli — echipe de club de peste hotare pe stadioanele lor în perioada competițională, atunci cînd, în mod normal, nimic în afara programului campionatului nu era permis să apară în viața soccerului britanic.

Surîzînd cu toată fața, ani la rînd, echipelor de factură latină, Zeița Victoriei se întoarce, tot mai atrasă în ultimul timp de ofensiva lor, spre echipele insulare. Lîngă **Real Madrid, Benfica, Internazionale** sau **A. C. Milan,** pe marile tablouri de onoare ale cupelor europene, la început timid, acum tot mai insistent, cluburile engleze și scoțiene în primul rînd, încep să-și înscrie numele.

Jackie Charlton

Celtic, Leeds, Manchester City, Glasgow Rangers, Cardiff, Arsenal, Kilmarnock, Dunfermline, Newcastle, Southampton (observați masivitatea plutonului) s-au aliniat la startul tuturor celor trei mari întreceri. Unde sînt anii cînd nu găseai o formație britanică măcar pe lista înscrierilor în competițiile continentale ? Dar echipele insulare au dominat și ca rezultate ediția care își desfășoară ultimele acte. În semifinalele celor trei cupe găsim nu mai puțin de patru formații britanice, deci O TREIME din totalul celor ajunse în această pretențioasă fază a întrecerii : **Leeds United** și **Celtic** își dispută una dintre semifinalele **„Cupei campionilor europeni", Manchester City** are mari șanse de a ajunge în finala **„Cupei cupelor",** iar **Arsenal Londra** tintește și ea un loc în finala **„Cupei europene a tîrgurilor".**

O mărturisire a lui **Jackie Charlton,** pilon al formației **Leeds,** spune foarte mult despre actuala opinie a internaționalilor britanici asupra competițiilor europene : **„Întîlnirile cu atît de diversele stiluri ale echipelor de pe continent au reprezentat o adevărată și folositoare școală pentru mine. Acum mi-am dat seama că meciurile din campionat te împing spre o unilateralitate total potrivnică evoluției tale ca jucător și, mai ales, dificultăților cărora trebuie să le facem față în meciurile echipei naționale".**

— ef. i. —

CÎND VA ÎNȚELEGE EUSEBIO ?

Ce se întîmplă cu Eusebio ? *Este întrebarea pe care, de la o vreme, și-o pun tot mai frecvent iubitorii fotbalului din lumea întreagă și care au constatat că — după operația de menisc la care a fost supus — randamentul mozambicanului este din ce în ce mai redus.* Eusebio *continuă și acum să fie jucătorul nr. 1 al* Benficăi, *dar el nu mai este...* Eusebio. *Și nu vîrsta este cea care-l împiedică să redevină cel de-acum cîțiva ani, ci piciorul operat care nici acum nu este pe deplin vindecat, producîndu-i multe necazuri. Specialiști dintre cei mai reputați, îngrijiri dintre cele mai atente și mai adecvate, un tratament post-operatoriu efectuat după cele mai moderne principii n-au putut deocamdată înlătura în totalitate inexactitățile unei operații care continuă încă să-și arate urmările nefaste dar care, așa cum afirmă specialiștii, vor fi cu siguranță corectate. Pentru asta însă trebuie timp și mai ales răbdare, răbdare bineînțeles din partea celui interesat, a lui* Eusebio, *care a dovedit însă că nu o are. Cu toate sfaturile și asigurările date de medici și de conducătorii lui.*

Și atunci la ce a recurs mozambicanul? La o soluție care poartă în ea misticismul și starea de înapoiere a mediului în care s-a născut și a trăit o bună parte a vieții sale de pînă acum. Și că să nu punem la încercare răbdarea cititorului îl informăm că marele Eusebio, *cel despre care se vorbește în întreaga lume, cel care de ani de zile cutreieră globul de la un cap la altul luînd contact avroape pe zilnic cu cele mai noi și mai îndrăznețe cuceriri ale științei și tehnicii, le întoarce spatele acestora și recurge la — nu vă mirați deloc, este absolut autentic — serviciile unui... vrăjitor, tot mozambican ca și pacientul, pe numele său* Everaldo dos Santos. *De cîteva săptămîni el este oaspetele concetățeanului său în locuința acestuia, într-unul din cele mai elegante cartiere ale* Lisabonei. *Și zilnic se roagă pentru el, face „vrăji", aprinde lumînări, dar vindecarea se lasă mult așteptată ba, în ultimul timp, de cînd* Eusebio *a înțeles să renunțe la medicină și binefacerile ei, este tot mai evidentă o stagnare dacă nu chiar regres în vindecarea genunchiului bolnav.* EUSEBIO *se încăpățînează să persiste în ideea lui, cu toate eforturile făcute de conducătorii clubului său care caută să-l convingă că numai recurgînd la medici și la medicină, cu răbdare și perseverență, va putea redobîndi capacitatea de folosire integrală a piciorului operat. Deocamdată, cel care a fost marea vedetă a campionatului mondial din* Anglia *nu vrea sau se încăpățînează să nu înțeleagă acest lucru. Cînd îl va înțelege să nu fie prea tîrziu ! Ar fi păcat !*

L. TONCU

Eusebio în plin fuleu spre poarta adversă

ÎNTRECEREA REPREZENTATIVELOR STUDENȚEȘTI DIN EUROPA

Între 16 și 26 iulie în Iugoslavia se va desfășura campionatul Europei pentru studenți, la care s-au înscris **Iugoslavia, România, Franța, R.F.G., Olanda, Belgia, Norvegia** și **Cehoslovacia** (înscrierile se mai primesc). Pentru fotbalul nostru studențesc prezența în acest campionat poartă o dublă importanță : ● **avem de apărat medalia de bronz cucerită la ediția din Spania** și de luptat pentru un loc și mai bun ● **organizarea ediției 1972 a fost solicitată de noi.**

Ce valoare reprezintă un asemenea campionat? La această întrebare ne-a răspuns antrenorul **N. Roșculeț,** responsabilul colectivului de selecție și cel care a condus echipa în Spania: **„În general, reprezentativele care au evoluat la ediția din Spania au fost acătuite din studenți în termen, ca să spun așa. Printre ei însă, au fost și fotbaliști de primă categorie. De pildă, în echipa Spaniei au figurat jucători ai clubului de primă ligă Pontevedra, transferați de la Real Madrid. Pe scurt, echipele studențești au avut valoarea unor divizionare de mijlocul clasamentului, prilejuind cîteva partide de bun nivel, care au solicitat resurse fizice și tehnice bine puse la punct".**

În ceea ce privește structura reprezentativei noastre, antrenorul **N. Roșculeț** ne-a informat că ea va avea ca nucleu lotul Universității Cluj. Și pentru că datele campionatului european coincid cu ultimele etape ale Diviziei A, **federația a aprobat ca, avînd și asentimentul echipelor adverse, Universitatea să-și poată disputa mai devreme meciurile din ultimele două etape ale returului. Cu Jiul, de pildă, va juca la 26 aprilie.** Lucrările de selecție au început deja prin observarea jucătorilor la meciurile de campionat de membrii colectivului (**N. Roșculeț, N. Godeanu, I. Voica, A. Sepci**). Dintr-un lot lărgit de jucători au fost reținuți pînă acum printre alții : **Moldovan, Crețu, Pexa, Anca, Uifăleanu, Mustățea** („U" Cluj), **Kun** (Politehnica Timișoara), **Mândoiu** (Progresul București), **Ion Vasile** (Sp. studențesc București), **Talpai, Naidin** (Jiul). Urmărirea selecționabililor va continua la jocurile echipelor studențești din Galați, Bacău, Craiova. Lotul definitiv va fi alcătuit la 6 mai, iar prima etapă a pregătirilor se va desfășura între 6 mai și 7 iunie. La 1 iulie vor fi convocați la Cluj jucătorii din lot selecționați din echipele divizionare B, iar peste cîteva zile și cei din divizionarele A.

extern MAGAZIN extern

● **Mazzola** renunță la **Internazionale ?** Cu toate că **anii** trecuți a declarat că **vrea** ca întreaga carieră să și-o facă sub culorile clubului milanez, se pare că **Sandrino** vrea să schimbe aerul... In cercurile bine informate se afirmă că el **va** purta în noul sezon tricoul lui **Juventus.**

● Unsprezece cluburi italiene și-au reînnoit contractele cu antrenorii lor pentru 1970—1971. Printre ele : **A.S. Roma** (Helenio Herrera), **Internazionale** (Heriberto Herrera), **A. C. Milan** (Nereo Rocco), **Napoli** (Chiappella), **Lazio** (Lorenzo). Opinie separată face **Juventus.** „Bătrîna doamnă" din Torino este în căutarea unui... cavaler.

● Intr-un articol publicat de curînd, **Hans Baumgartner,** unul din conducătorii U.E.F.A., scrie că cluburile ar putea face eforturi în plus pentru atragerea de spectatori, în special în rîndul femeilor. Cum ? Mijlocul e foarte simplu, după părerea sa : organizarea de creșe, la stadioane, pe durata meciurilor.

● In aceste zile celebrul portar **Ricardo Zamora** își publică memoriile în paginile unui cotidian spaniol.

● Internaționalul maghiar **Kelemen** de la **Honved Budapesta** a fost de curînd suspendat de către clubul său pe timp de un an de zile pentru grave abateri de la disciplina sportivă.

● La începutul lunii viitoare va avea loc la **Paris** un mare turneu internațional cu participarea echipelor **Bayern München, VFB Stuttgart, Borussia Dortmund, Anderlecht** și **Paris —Neuilly** din divizia secundă a campionatului francez.

● Consiliul regional de administrație al insulei Sardinia a propus conducerii clubului **U.S. Cagliari** ca acesta să-și schimbe actualul nume pentru a se numi **F.C. Sardinia** deoarece, după cum se spune, **„el reprezintă nu numai capitala ci întreaga insulă".** Pentru moment, conducătorii clubului lider al campionatului **Italiei** și, mai ales, suporterii acestuia nici nu vor să audă de așa ceva dar se pare că pînă la urmă vor ceda insistențelor autorităților insulare.

● **Denis Law** a fost pus pe lista de transferări a clubului **Manchester United.** După cum a declarat directorul clubului, **sir Matt Busby,** măsura a fost necesară, deoarece **Law,** datorită numeroaselor accidente suferite în ultimul timp, dădea un randament tot mai scăzut, nemaifiind titular în prima echipă. Interesant de remarcat că pentru **Law** se cere jumătate din suma cu care **Manchester United** l-a cumpărat cu cîțiva ani în urmă de la **F.C. Torino.**

● In orașul **Barranquilla** (Columbia) un suporter al unei echipe locale s-a.. sinucis după ce ascultînd la radio transmisia unui meci al echipei favorite a aflat că aceasta a terminat numai la egalitate cu adversara sa.

● **„Cupa challenge U.E.F.A.",** care a pregătit organizarea campionatului european de tineret, a luat sfîrșit cu meciul **Iugoslavia — Grecia** (5—1) disputat recent la Atena. In analele U.E.F.A. vor rămîne consemnate doar rezultatele în baza cărora a fost atribuită cupa în cele 7 jocuri, stabilite prin tragere la sorți dintre echipele înscrise. Le reamintim : **Bulgaria — R. D. Germană 3—2, Bulgaria — Finlanda, 6—0, Bulgaria — Cehoslovacia 2—1, Bulgaria — Olanda 3—1, Bulgaria — Iugoslavia 0—2, Iugoslavia — Spania 3—0, Grecia — Iugoslavia 1—5.** Așadar, după 4 victorii ale Bulgariei, trofeul a fost preluat de Iugoslavia și păstrat timp de trei întîlniri.

PELE PĂZIT DE POLIȚIE

In numărul trecut al revistei informam cititorii noștri că Pele continuă să primească amenințări de răpire. Iată că un cotidian din Ciudad de Mexico, **„Ultimas Noticias",** a publicat de curînd o știre în care se arată că autoritățile mexicane au arestat nouă persoane care aveau intenția să-l răpească pe **Pele,** pentru a sabota turneul final al **„Cupei Jules Rimet".**

Urmarea acestei știri ? Reședința echipei naționale a **Braziliei** este tot timpul supravegheată de poliție, iar patru oameni vor fi tot timpul în preajma lui **Pele** pe toată durata campionatului mondial.

In fotografie, celebrul jucător brazilian împreună cu unul dintre însoțitorii săi.

JUANITO TRANSMITE

● *Noul antrenor al reprezentativei* Braziliei, Mario Zagallo, *este cunoscut ca un tip foarte superstițios. De cînd a îmbrățișat această profesie, el conduce toate antrenamentele într-un tricou avînd pe spate... fatidicul număr 13.*

● *Pentru a face față masivei circulații din timpul desfășurării turneului final al C.M., municipalitatea orașului* Ciudad de Mexico *a hotărît, ca, în scurtul timp rămas pînă la ziua deschiderii (circa două luni) să construiască o linie secundară de metrou, de dimensiuni reduse, care va lega stadionul* Azteca *cu unul din cartierele orașului.*

● *In urma ritmului în care se desfășoară locația biletelor pentru turneul final, Comitetul de organizare a apreciat că totalul încasărilor se va ridica la aproape șase milioane dolari.*

● *Cu ocazia C.M. din Mexic, un cunoscut fachir brazilian, pe nume* Zorban, *a anunțat că va încerca să bată „recordul" mondial absolut de post deținut de un alt fachir, tot brazilian, anume* Silk. *El nu va mînca absolut nimic timp de aproximativ patru luni de zile, adică de la începutul lunii în curs pînă la întoarcerea — victorioasă, zice el — a echipei reprezentative a* Braziliei *din* Mexic.

● *Federația marocană a oferit antrenorului italian* Oronzo Pugliese *conducerea tehnică a echipei reprezentative pentru turneul final al C.M. din* Mexic, *dar a primit din partea lui* Pugliese *un răspuns negativ.*

● *Cu ocazia turneului final al C.M., în* Italia *se va organiza un mare concurs național de pictură cu titlul* „Fotbalul în pictură". *La acest concurs pot participa artiști de pe tot globul, alegerea subiectului (în legătură directă cu fotbalul) rămînînd la latitudinea participanților : o fază de joc,* un aspect de pe un stadion, portretul unui mare jucător etc.

● *Un mic necaz pentru sir* Alf Ramsey: *refuzul lui* Paul Madeley *(Leeds United) de a face parte din lotul englez pentru* Mexic. Madeley *a invocat motive personale și faptul că se simte obosit pentru a justifica refuzul său. In fața acestui fapt,* Ramsey *a trebuit să-și completeze lotul de 28, după cum se știe, cu* McNab, *fundașul de la Arsenal Londra, cunoscut din meciul de la Bacău cu Dinamo.*

● *Echipa Belgiei și-a perfectat o partidă cu Guatemala la 27 mai. Inainte (24 mai) și după (30 mai) belgienii vor juca în compania a două echipe mexicane de club.*

● *In drum spre Mexic, selecționata Israelului va face o escală la New York pentru un meci amical cu selecționata Statelor Unite.*

PREMIUL FOTBALISTULUI NR. 1

Odermatt, cîștigătorul titlului de fotbalist nr. 1 al Elveției pe 1969, prin concursul organizat de mulți ani de radioul elvețian, primește cupa învingătorului din partea lui **Eric Walter,** șeful serviciilor de sport ale radiodifuziunii. Iar buchetul vine, odată cu un zîmbet, din partea unei alte cîștigătoare : aceea a concursului pentru titlul de **„Miss Elveția".**

MOMENTUL PSIHOLOGIC

Cu acest instantaneu, în care un nesăbuit suporter al echipei **Bastia** atacă pe portarul lui **Angers** (după ce primul vizat, arbitrul partidei, fusese deja luat în primire de violenții simpatizanți ai amintitei echipe) dezordinele înregistrate la acest meci de cupă, disputat la **Nimes,** vor atinge punctul culminant. Se pare că gravele incidente vor duce la măsuri de o severitate nemaiîntîlnită, din partea forului de specialitate.

INVITAȚII LUI STEIN

Doi tineri elevi din **Barcelona,** mari admiratori ai echipei **Celtic Glasgow,** nu uită să felicite pe jucătorii scoțieni și pe antrenorul lor, **Stein,** după fiecare performanță din campionat sau competițiile internaționale. La numai 24 de ore după victoria lui **Celtic** în fața lui **Leeds,** în deplasare, telegrama micilor spanioli a și ajuns la domiciliul lui **Stein. Nu** mică a fost bucuria celor doi școlari **din Barcelona** cînd, pe adresa lor, **a sosit o invitație din** partea lui **Stein pentru finala „Cupei campionilor europeni"... bine** înțeles dacă **Celtic** nu va avea vreo surpriză în returul care are loc astăzi seară **la Glasgow !**

DIN PRICINA LUI, BANKS NU DOARME LINIȘTIT

Cine e colegul **de specialitate al** titularului echipei **Angliei,** care îi provoacă acestuia emoții ? Un portar mai tînăr — **Bonetti** — despre care mulți specialiști afirmă că are toate șansele să cîștige, **„pe linia sosirii",** titulatura în formația pentru Mexic, a campioanei mondiale.

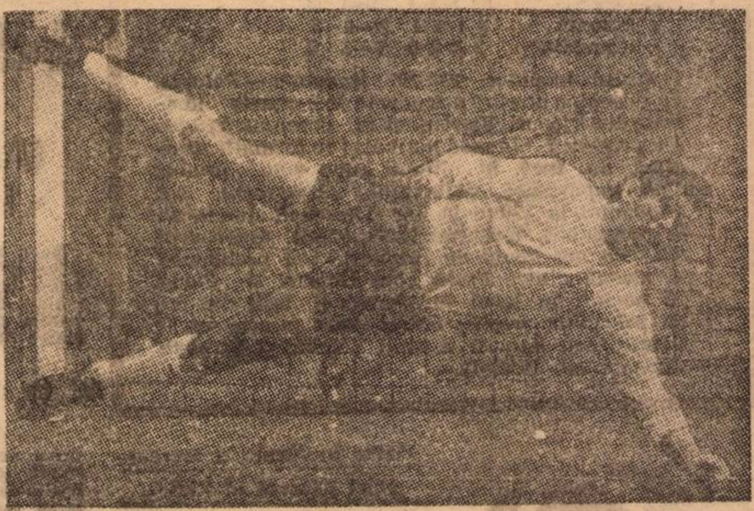

CUVINTE ÎNCRUCIȘATE — ÎNCLEȘTARE

Orizontal : 1) Stelist creditat cu 1 gol la Tg. Mureș — Novi... orașul Vojvodinei. 2) Constănțean care a realizat... autogol la Ploiești, în etapa a 19-a — Conducători de joc. 3) Invingătoare și... urmăritoare a Rapidului — Oraș din itinerarul african al argeșenilor — ...Martin !! 4) Fundaș craiovean în întîlnirea cu Farul — Necula, în final ! — Lanterna... clasamentului. 5) Traian — Oraș al marelui turneu din Mexic... — ...și centrul lui 6) ...Humorului, oraș-lanternă în „C" — Ajax în preliminarii ! — ...Larsson, internațional suedez — Primul pe lista celor 40 brazilieni anunțați pentru Mexic. 7) Loco ! — Localitate în Italia. 8) Portar de mijlocul... terenului — Minerul... 9) Linie de centru... pe tușă ! (pl) — Intreprindere Industrială de Stat — Doar 1—1 acasă, cu Dunav Ruse, la 3 aprilie. 10) Dă randament printre coechipieri — Vîrfurile Ripensiei ! 11) Depozit (abr.) — Inaintaș piteștean — Exclude denivelările. 12) Indîrjiți — Fieful echipei Botev din campionatul bulgar. 13) Golgeter după etapa a 20-a — Doar 1—1 pe teren propriu, cu Lazio, la 5 aprilie. 14) Impreună cu Adam, a adus victoria clujenilor pe stadionul Dinamo din București — Alt realizator al studenților din Cluj (Etapa XVIII).

Vertical : 1) Locul recentului test al tricolorilor... — ...și unul dintre ei. 2) A înscris unicul gol în proaspătul derbi bucureștean — Junior român utilizat în turneul din Turcia. 3) Personaj din vechime — Atacant argeșean — Pe terenurile negazonate. 4). Vîrfuri la Farul ! — Iureșuri spre poarta adversă — Căpetenie otomană. 5) Resemnata clasamentului — In acest loc — Ținută în șah de stegari în retur. 6) A înscris 1 gol băcăuanilor, la Brașov, în etapa XVII-a — Succesul constănțean asupra craiovenilor, la 26 martie. 7) Invingători la București dar învinși acasă (XX) — Conduce detașat printre golgeterii italieni. 8) Fundaș orădean, prezent în etapele returului — Autogolul său, la Tr. Severin, a adus înfrîngerea echipei sale (Etapa XIX-a) — Ene ! 9) Aproape jumătate din Craiova !
— Comun lui Szabo și Baboie ! — Nicolau..., arbitru. 10) Universitatea... București — Antrenorul juniorilor (Merituos draw la Varșovia) — Cutie de medicamente la japonezi. 11) Răsfățat al tribunelor — Verigă — Nume. 12) Echipă relansată spre titlu — Spetează — Portar la Jiul. 13) Aici a capotat recent Vagonul — Echipă giurgiuveană. 14) La prima victorie în retur — Echipă din Salonic — La revedere.

Dicționar : Dean, Eboli, Enan, Inro.

G. C.

DEZLEGAREA CAREULUI DIN Nr. 202

1) Guadalajara. 2) H — PO — Ațîțat. 3) Inaintare — A. 4) Tur — Ris — Nuc. 5) Adam — N —Bară. 6) Arad — La — A. 7) D — Irosite — B. 8) Ap — Criză — Ta. 9) Navă — N — Ilic. 10) Sătmăreanu. 11) Deleanu — Set.

FOTBAL
REVISTĂ SĂPTĂMÎNALĂ
Redacția și ad-ția : București, Bd. Mărăști 26, sectorul I, telefon 17.55.18

COLEGIUL DE REDACȚIE

Constantin Chiriță, Ștefan Covaci, Gh. Dumitrescu, Pavel Marcu, Aurel C. Neagu (redactor șef), Angelo Niculescu, Andrei Rădulescu, Dumitru Tomescu, Stelian Trandafirescu (redactor-șef adjunct), Radu Urziceanu (secretar general de redacție), Emerich Vogl, Ion Voica, Ion Voinescu

Prezentarea grafică Liviu Bobocea

VIITORII ADVERSARI AI TRICOLORILOR

CUM A JUCAT CEHOSLOVACIA

DE VORBĂ CU ANGELO NICULESCU ŞI NICOLAE PETRESCU, OBSERVATORI LA MECIUL DE LA VIENA

Meciul de la Viena, dintre reprezentativele *Austriei* şi *Cehoslovaciei* a fost urmărit de doi observatori români, antrenorii ANGELO NICULESCU şi NICOLAE PETRESCU. Marţi, la înapoierea lor, am căutat să le aflăm părerea despre partida vizionată.

Primul la cuvînt, prof. ANGELO NICULESCU : *„Fără să joace slab, austriecii au pierdut cu 3—1. Încep cu asta pentru a scoate în evidenţă din capul locului forţa de joc a echipei cehoslovace. În plus, viitorii noştri adversari de la Guadalajara au şi importante resurse psihice : niciodată nu i-am văzut mulţumindu-se cu un singur gol marcat, aşa cum se întîmplă cu jucătorii noştri care, deschizînd scorul la Stuttgart, nu au mai forţat ci şi-au apărat „zestrea". În cele două recente întîlniri la care am asistat eu, elevii lui Marko au marcat şapte goluri : patru cu Ungaria, la Marsilia şi trei acum, la Viena. În ultimul meci, cehoslovacii au jucat un 4—2—4 tipic, cu mijlocaşii dominaţi mai mult de spiritul ofensiv.*

— *Ceea ce mai trebuie menţionat*, a completat prof. N. PETRESCU, *este flexibilitatea echipei lor : în meciul de la Sevilla (2—1 cu selecţionata oraşului) au jucat cu „libero". Acum, acel clasic 4—2—4 ; apoi, în prima repriză a meciului din Prater, Adamec a fost virf, pentru ca după pauză să joace pe tot terenul, gen Di Stefano. Deci multă uşurinţă în ceea ce priveşte schimbarea stilului de joc.*

— *Tot în legătură cu lotul cehoslovac*, a reluat prof. A. Niculescu, *mai trebuie remarcat că, deşi Marko a avut o serie de indisponibilităţi (fundaşul central Horvath a fost înlocuit cu Hrivnak, mijlocaşul Geleta cu Hrdlicka, Jokl cu debutantul Albrecht, Kvasnak cu Kuna şi Petras cu Jurkanin), faptul n-a avut repercusiuni asupra valorii jocului şi echipei.*

Firește, nu au lipsit nici întrebările privind viitorul meci al tricolorilor noştri, cel de la Paris. Va juca aceeaşi echipă care a dat replica vest-germanilor, la *Stuttgart*, adică :

RĂDUCANU — SĂTMĂREANU, LUPESCU, DINU, MOCANU — DUMITRU, NUNWEILLER VI — NEAGU, DOBRIN, DUMITRACHE, LUCESCU. S-ar putea, totuşi, ca meciul să înceapă cu *Domide* în primii unsprezece. În plus, în lot vor mai fi chemaţi *Adamache, Deleanu, Ivăncescu, Hălmăgeanu, Anca, Ghergheli, Tufan, Dembrovschi.* Lotul se va reuni la 21 aprilie, va face un stagiu la *Poiana Braşov*, cu prilejul căruia va întîlni Steagul roşu la 24 aprilie. Plecarea spre *Paris* la 26 aprilie.

PRELIMINARIILE TURNEULUI U.E.F.A.

DUMINICĂ, ROMÂNIA—U.R.S.S.

La sfîrşitul acestei săptămîni, reprezentativa noastră susţine în Capitală una din cele două partide decisive pentru calificarea sa la faza finală a Turneului U.E.F.A. din Scoţia (16—26 mai). Ea va întîlni selecţionata U.R.S.S., cu care a terminat la egalitate (0—0) în primul joc preliminar. Şansele echipei noastre rezultă destul de limpede din clasamentul grupei.

1. U.R.S.S.	3	1	1	3—1	3
2. Polonia	3	1	1	2—4	3
3. România	2	0	2	0 1—1	2

Meciul următor, *23 IV România — Polonia.* Deci, echipa noastră are nevoie de 3 puncte în aceste două jocuri. Va reuşi să le cucerească pe teren propriu ? În mod normal şi cu formaţia completă, da. Însă, în ultimul timp s-au produs două importante defecţiuni : *Sătmăreanu* s-a accidentat la Varşovia, iar *Ghergheli* duminică, în campionat, devenind indisponibil. Antrenorul *Gh. Ola* are acum de rezolvat trei probleme : să aleagă dintre *Frank, Ion Gabriel* şi *Stana* pe portar, în locul lui *Purcaru*, ieşit din lot, un înlocuitor pentru *Sătmăreanu* (acesta va fi Dobrău sau Sameş) şi altul pentru *Ghergheli* (Năstase sau Bölöni).

Georges BOULOGNE MULŢUMIT DE JOCUL ECHIPEI FRANŢEI

Ecourile amicalului Franţa — Bulgaria stăruie şi la ora actuală, nu atît datorită rezultatului (1—1), cît mai ales comportării echipei franceze. În faţa unui adversar venit la Rouen pentru a disputa un joc de pregătire, dar — ca de obicei — decis să se impună, selecţionata Franţei, într-o nouă compunere, a făcut un meci bun, în stilul său caracteristic, bazat pe vivacitate, joc în mişcare, angajament şi chiar risc. Aceas-

REVELLI, atacantul central al lui St. Etienne, „tunarul nr. 1" al echipei Franţei

tă manieră de joc însă, a făcut-o să plătească în repriza a doua eforturile din prima parte. Dar, în ansamblu, jucătorii au dat mult de furcă echipei bulgare, care n-a uitat nici un moment că în iunie va evolua în Mexic.

În privinţa comportării reprezentativei Franţei, al cărei al doilea joc din acest sezon va avea loc la 28 aprilie, la Paris, în compania României, părerile sînt unanime, ca şi satisfacţia produsă.

„E mult timp de cînd n-am mai văzut o primă repriză ca aceea a francezilor" — mărturisea după meci antrenorul *Michel Hidalgo.*

„Da. Primele 45 de minute au fost excepţionale — a subliniat *Georges Boulogne*, antrenorul lotului. *Ritmul a fost foarte rapid, pasele ajungeau la locul şi momentul cînd trebuiau. Chiar dacă intensitatea a scăzut puţin după pauză, eu cred că este cazul să ne arătăm satisfăcuţi de calităţile şi posibilităţile manifestate de echipa Franţei în această partidă"* — a încheiat Boulogne.

Şi acum, se apropie meciul cu România, aşteptat aici cu viu interes. Ce echipă va alinia Boulogne ? În lumina declaraţiei de mai sus, ea nu poate fi mult diferită de cea care a jucat cu Bulgaria, va fi poate chiar identică : *Carnus — Djorkaeff, Bosquier, Novi, Rostagni — Michel, Broissart — Bras, Revelli, Loubet, Bereta.* La care s-ar adăuga, firește, rezervele prezente pe banca lor sau chiar folosite : *Huck, Chiesa, Bras, Fouche, Vanucci, Lemerre, Mezy, Molitor.* Dar, să aşteptăm şi meciurile de campionat. Poate vor mai impune şi alţi jucători.

J.-PH. RETHACKER

UN OBSERVATOR ROMÂN LA MECIURILE ANGLIEI

După Cehoslovacia, iată că acum echipa Angliei este în „vizorul" F.R.F. Astfel, antrenorul NICOLAE PETRESCU va asista (şi va filma) două partide din campionatul inter-britanic : sîmbătă 18 aprilie, jocul de la Cardiff dintre **Ţara Galilor şi Anglia**, miercuri 22 aprilie, întîlnirea de la Londra dintre **Anglia şi Irlanda de Nord.**

CORESPONDENŢII NOŞTRI TRANSMIT :

ZURICH

LOTUL LĂRGIT — O COMBINATĂ STANDARD-ANDERLECHT. Selecţionerul belgian a dat publicităţii lista de 32 de jucători vizaţi pentru alcătuirea lotului definitiv de 22 de fotbalişti. Baza lotului o dau cele două mari cluburi **Standard,** cu 8 jucători selecţionaţi şi **Anderlecht,** reprezentată de 7 jucători.

HALLER INDISPONIBIL O LUNĂ. Internaţionalul vest-german **Haller,** accidentat în partida cu **România,** va fi indisponibil o lună. El nu s-a mai întors în **Italia** (unde campionatul... a fost jucat) ci continuă tratamentul la **Frankfurt.** Există speranţa că el va fi prezent la convocarea lotului vest-german pentru plecarea în **Mexic.**

BOBBY CHARLTON — ACCIDENTAT ÎN TRIBUNĂ LA FINALA „CUPEI ANGLIEI". O întîmplare cu totul neobişnuită şi care putea avea urmări dintre cele mai grave s-a petrecut la finala **„Cupei Angliei". Bobby Charlton,** prezent în tribună spre a-şi urmări fratele (care joacă în echipa **Leeds**), una dintre finaliste, s-a împiedicat, în timp ce părăsea stadionul, de un cablu aflat pe culoarele tribunei şi a suferit o căzătură aşa de puternică încît a rămas fără cunoştinţă timp de 10 minute. El a fost transportat de urgenţă la spital unde s-a constatat că a suferit o destul de gravă comoţie. Celebrul internaţional va suspenda, timp de o săptămînă, orice activitate (antrenamente, jocuri, etc.).

UN IMN LUI CAGLIARI. Întreaga **Sardinie** repetă acum imnul special compus pentru victoria lui **Cagliari** de către cunoscutul compozitor şi cîntăreţ **Domenico Modugno.** Zeci de mii de afişe, cu refrenul cîntecului şi cuvintele lui, sînt răspîndite în insulă. În ziua terminării campionatului, în **Sardinia nu se va cînta** nimic altceva decît imnul succesului lui **Cagliari,** prima echipă din sudul ţării care cucereşte titlul naţional.

MARIO WIDMER

BOLOGNA

DOI CELEBRI SPĂRGĂTORI... VICTIME ALE LUI CAGLIARI. Urmăriţi de peste doi ani de întreaga poliţie italiană pentru 200 de furturi efectuate în diferite oraşe ale ţării, doi faimoşi spărgători au fost prinşi... din pricina pasiunii lor pentru **Cagliari.** Ei nu au rezistat tentaţiei de a veni la meciul de duminică al favoritei lor ; la intrarea pe stadion au fost recunoscuţi şi arestaţi de carabinieri. Întîmplarea a stîrnit mare vîlvă ; cei doi hoţi au rugat — la cererea lor alăturîndu-se şi preşedintele clubului **Cagliari** şi **Riva,** venit special de la vestiare — să fie lăsaţi să vadă măcar meciul. Dar poliţiştii s-au arătat neîndurători. Faimoşii spărgători au fost conduşi imediat la penitenciarul oraşului, făcîndu-li-se totuşi favoarea de a asculta partida la radio !

BAYERN MÜNCHEN — PARTENERA ECHIPEI BRAZILIEI. Cunoscuta echipă vest-germană, **Bayern München,** a fost invitată să susţină un meci de verificare cu selecţionata **Braziliei. Bayern** are de pe acum perfectate două meciuri la **Porto Allegre** şi îşi va prelungi turneul brazilian, cu încă un meci, la **Rio,** în compania reprezentativei.

MIGUEL MUNOZ — CONTRACT PE DOI ANI CU REAL MADRID. În ciuda sezonului total nereuşit (pentru prima oară, de la înfiinţarea competiţiei, **Real Madrid** nu va participa la **C. C. E.**), antrenorul **Miguel Munoz** a primit totala încredere a comitetului director al clubului madrilen şi a semnat un nou contract, pe doi ani. **Munoz** a declarat că va proceda la o nouă remaniere structurală a formaţiei.

H. H. 2 — OBSERVATOR IN MEXIC. Federaţia italiană va avea un grup de 5 observatori la turneul final din **Mexic.** Aceştia vor urmări toate jocurile, referind lui **Valcareggi** asupra caracteristicilor de joc ale posibililor adversari ai echipei **Italiei ;** după acordul antrenorilor **Scopigno** (Cagliari), **Rocco** (Milan) şi **Pesaola** (Fiorentina) s-a înregistrat şi acela al lui **Heriberto Herrera** (Internazionale) care va urmări partidele de la **Guadalajara.** Al cincilea observator solicitat, **Helenio Herrera,** n-a dat încă răspunsul său forului din **Roma.**

CESARE TRENTINI

PRIMELE RĂSPUNSURI LA SONDAJUL NOSTRU „CE TI PROPUNEŢI PENTRU GUADALAJARA ?"

(Urmare din pag. 3)

următoarea formaţie : **Adamache—Olteanu** (F.C. Argeş)—**Sătmăreanu, Pescaru, Dinu, Deleanu—Dobrin, R. Nunweiller—Lucescu, Dumitrache, Győrfi.** Şi iată argumentele. „Optez pentru Adamache pentru că se află într-o formă deosebită şi pentru că l-am admirat întotdeauna. Vă miră propunerea cu Olteanu liber ? N-ar trebui, deoarece Olteanu este cel mai complet măturător din ţară la ora actuală. Nici Hălmăgeanu, nici Lupescu nu vor fi în stare să joace la valoarea lui Olteanu. N-aş vrea să spun că Dan nu e un fundaş bun, dar eu îl prefer pe Dinu, mult mai tehnic şi mai tînăr. Alături de el un Pescaru cu rol ofensiv e cel mai indicat. Dumitru e prea dur pentru mijlocul terenului. În atac trebuie încercat Győrfi. Nu-l propun pe Neagu deoarece cred că nu va face faţă turneului final, capacitatea sa de efort fiind scăzută. Celelalte posturi nu implică probleme..." Nu putem pune punct explicaţiilor cititorului nostru din Arad fără a-i consemna şi P.S.-ul scrisorii sale. **„Vă trimit acest „11", acum, după meciul cu R.F.G. S-ar putea să mă înşel în privinţa lui Neagu, dar nu poţi concepe naţionala fără Dobrin, Dembrovschi şi Győrfi..."**

IOAN GARTNER, **str. Gării nr. 54, Agnita, Sibiu :** Răducanu (Adamache) — Sătmăreanu, Hălmăgeanu, Dinu, Mocanu (Deleanu) — Dumitru (Dembrovschi), Dobrin, R. Nunweiller — Neagu, Dumitrache, Lucescu.

DUMITRU DICU, **str. Justiţiei nr. 9 Constanţa :** Răducanu — Sătmăreanu, Hălmăgeanu, Dinu, Mocanu — Nunweiller VI, Dobrin (Dumitru) — Lucescu, Neagu, Dumitrache, (Tufan), Kallo.

OCTAVIAN TEODORESCU, **com. Stîlpu, jud. Buzău :** Răducanu — Sătmăreanu, Hălmăgeanu, Dinu (Dan), Deleanu — Dumitru, R. Nunweiller — Neagu, Dobrin, Dumitrache, Lucescu.

VASILE ANTON, **tipograf, C.P.C.S. :** Răducanu — Sătmăreanu, Hălmăgeanu, Dinu, Deleanu — Dumitru, Ghergheli — Caniaro, Dobrin, Neagu, Dumitrache, (Lucescu).

„Echipa noastră naţională consideră **CONSTANTIN NITESCU din Craiova** (str. **Urşilor nr. 20**) — trebuie să întrunească, printre altele, şi următoarele atu-uri : 1. să aibă două extreme de meserie (pentru că nu avem jucători universali) ; 2. atacanţii centrali să fie excelenţi tehnicieni ; 3. echipa să aibă doi coordonatori ; 4. să dispună de apărători care să şi construiască. Conform acestor caracteristici iată cum ar trebui să arate, reprezentativa pentru Mexic : **Răducanu-Ivăncescu, Sătmăreanu, Dinu, Mocanu—Ghergheli, Nunweiller VI—Pircălab, Dobrin, Dumitrache, Lucescu.** Ca linii de atac ar mai putea corespunde şi... Lucescu, Neagu, Dumitrache, Győrfi sau Caniaro, Neagu, Tufan, Kallo..."

„MUNDIAL '70" — ULTIMA ORĂ

Selecţionerul Salvadorului înlocuit !

Federaţia de fotbal din **Salvador** a luat o decizie care a provocat o mare surprindere. Argentinianul **Gregorio Bundio,** cel care a pregătit şi a condus în calificări reprezentativa, a fost înlocuit — intempestiv şi deşi contractul său expira la sfîrşitul anului — cu un antrenor chilian, Vivanco Tarasco.

Vizita în Mexic a secretarului general al F.I.F.A.

Dr. **Helmuth Käser,** secretarul general F.I.F.A., a efectuat la sfîrşitul săptămînii trecute o vizită în **Mexic.** El s-a deplasat în toate oraşele care vor găzdui jocuri, cercetînd situaţia tuturor instalaţiilor stadioanelor, a centrelor de presă, a sediilor comitetelor de organizare. Cea mai importantă decizie luată după vizita secretarului general F.I.F.A. este aceea că absolut toate terenurile pe care se vor disputa întîlniri din turneul final vor avea ACELEAŞI DIMENSIUNI : 105 metri lungime şi 68 metri lăţime. Comitetul de organizare şi-a luat obligaţia de a aduce, în timp de 15 zile, la aceste dimensiuni toate cele 5 terenuri ale turneului final.

Helmuth Schön va demisiona ?

După meciul cu echipa **României,** selecţionerul **Schön** este viu criticat de întreaga presă vest-germană, care consideră total nesatisfăcătoare şi lipsită de perspective comportarea reprezentativei. Se pare că un conflict destul de aprins a intervenit între direcţia tehnică a federaţiei şi **Helmuth Schön.** Comentatorii avansează chiar ca foarte probabilă demisia selecţionerului şi înlocuirea lui cu un triumvirat compus din **Sepp Herberger,** ca director tehnic, antrenorul **Karl Decker** şi secretarul general al federaţiei.

Situaţia conducerii tehnice a selecţionatei pentru **Mexic** va fi lămurită la sfîrşitul săptămînii, cînd are loc o reuniune a consiliului federal dedicată acestei probleme.

Tostao suferind de conjunctivită

Seria necazurilor internaţionalului brazilian continuă. Duminică, medicul lotului a constatat declararea unei puternice conjunctivite la ochiul operat. **Tostao** a întrerupt imediat antrenamentele şi a plecat la **Belo Horizonte** spre a consulta pe cel mai cunoscut oftalmolog al **Braziliei.** Şansele ca **Tostao** să joace în turneul final al C. M. au scăzut simţitor.

PRONOSPORT

1.	Bologna — Sampdoria	1
2.	Fiorentina — Brescia	1
3.	Juventus — Roma	1
4.	Lanerossi — Torino	1
5.	Lazio — Bari	1
6.	Milan — Cagliari	1
7.	Napoli — Palermo	1
8.	Verona — Inter	2
9.	Chimia Sv. — Prog. Buc.	1
10.	Ceahlăul — Met. Buc.	1
11.	Polit. Tim. — Vagonul	1
12.	C.S.M. Reşiţa — C.F.R. Timişoara	1
13.	Olimpia S.M. — C.S.M. Sibiu	1

Redacţia şi administraţia : bd. Mărăşti nr. 26, Bucureşti. Tiparul : I. P. Informaţia ; str. Brezoianu 23—25.

BIBLIOTECA „ASTRA" SIBIU

PROLETARI DIN TOATE ȚĂRILE, UNIȚI-VĂ !

FOTBAL

REVISTĂ SĂPTĂMÎNALĂ
ANUL V ● MIERCURI 22 APRILIE 1970 ● 204
12 PAGINI ● 2 LEI

JUNIORII NOȘTRI ASALTEAZĂ PREZENȚA ÎN SCOȚIA LA TURNEUL U. E. F. A.

MÎINE, ULTIMA „PIATRĂ DE ÎNCERCARE": MECIUL CU POLONIA,

PE STADIONUL „REPUBLICII", LA ORA 17

BUCUREȘTI : Trei apărători sovietici barează lui Atodiresei (nr. 7) drumul spre poartă. Fază din meciul România — U.R.S.S. (1—1). Citiți în pag. a 3-a comentariul acestei partide.

RAPID, U.T.A., STEAUA

IATĂ ORDINEA CLASAMENTULUI PE TIMPUL PAUZEI DE 2 LUNI A CAMPIONATULUI DIVIZIEI A

Iată faza din care Dinamo București a înscris primul gol în meciul cu Crișul. DELEANU a primit o pasă de la LUCESCU, a făcut o cursă pînă lîngă linia de fund, a centrat și DINU a reluat, cu capul, în poartă.

Foto : VIRGIL ONESA

MARȚI, LA PARIS:

UN IMPORTANT „TEST" AL ECHIPEI REPREZENTATIVE

CITIȚI ÎN PAGINILE 3 ȘI 12, AMĂNUNTE ÎN PREAJMA CELUI DE AL 4-lea MECI **FRANȚA-ROMÂNIA**

CUM S-AU COMPORTAT CEI 40 DE CANDIDAȚI PENTRU 22 DE LOCURI

DIN TABERELE VIITORILOR NOȘTRI ADVERSARI

„CE 11 PROPUNEȚI PENTRU GUADALAJARA?"

Ancheta noastră în rîndul cititorilor, privind componența reprezentativei pentru partidele din cadrul turneului final al campionatului mondial din Mexic, continuă să stea în atenția masei de iubitori ai fotbalului. Scrisorile curg spre redacție din toate colțurile țării, unele dintre ele constituind pentru noi adevărate surprize. Cum este aceea a cititorului VIOREL GOCIU din str. Nucului nr. 6, Bacău. Dar, mai întîi, să vă prezentăm formația preconizată : **Răducanu (7,60) — Sătmăreanu (8,60), Hălmăgeanu (7,50), Dinu (7), Mocanu (7,60) — Dumitru (7,50), R. Nunweiller (7,40) — E. Dembrovschi (7,40), Dobrin (7,80), Dumitrache (7,60), Lucescu (9,40).** Rezerve : **Ivănescu (8,50), Dincuță (7,20), Neagu (7,60).**

Ce reprezintă cifrele din paranteze ? Dăm cuvîntul, în continuare, cititorului nostru din Bacău : **„Scriu aceste rînduri în numele a peste 300 de cadre medicale din orașul nostru. Împreună cu un alt coleg, Temneanu, am organizat și noi un mic concurs pe tema dată de redacție, în rîndurile unui mare număr de cadre medicale. Într-un timp record — 5 zile — am primit peste 300 de variante ale echipei naționale. Am făcut media notelor acordate fiecărui jucător și a reieșit formația pe care v-o trimitem..."**

„Formația pentru Mexic ?", se întreabă LIVIU AVDEIAȘ, str. Gh. Doja nr. 3, Alexandria. **„Iat-o : Răducanu — Sătmăreanu, Dinu, Dan, Deleanu — Ghergheli, Nunweiller VI — Pircălab, Dobrin, Dumitrache, Lucescu. Este cel mai bun 11 pe care îl poate da fotbalul românesc pentru Guadalajara. O formație matură, solidă, și experimentată care poate produce marea surpriză a turneului final. Aș fi contrariat dacă echipa României s-ar alcătui din jucători tineri și neexperimentați (Dumitru, Neagu, Caniaro, Tătaru II), de la care nu se poate prevede o comportare la nivelul așteptat".**

Este o părere pe care o contrazic mulți alții dintre cititorii noștri care propun ca în rîndurile reprezentativei să fie introduși tineri jucători capabili de un efort susținut la altitudinea mexicană.

Printre ele :

ION MASTAHAC, str. Răscoala din 1907 nr. 22, Panciu : **Adamache — Sătmăreanu, Dinu, Deleanu, Mocanu — Nunweiller VI, Dembrovschi — Neagu, Dumitrache, Tătaru II, Lucescu.**

MIHAI CASTRAVETE, Intr. Arbănași nr. 29, București : **Răducanu — Sătmăreanu, Lupescu, Dinu, Deleanu — Dumitru, Nunweiller VI — Neagu, Dobrin, Dumitrache, Lucescu.**

VASILE VASILACHE, str. Dimitrov nr. 48, Iași : **Adamache — Sătmăreanu, Lupescu, Dinu, Mocanu — Nunweiller VI, Dembrovschi — Neagu, Domide, Dumitrache, Lucescu.**

„Am participat la toate sondajele lansate de revista „Fotbal" — ne scrie IOAN ECHIM din Bistrița, str. Dornei nr. 29 — și niciodată nu mi-a apărut numele în coloanele ei. Faptul nu m-a supărat, pentru că e imposibil să fie publicate numele tuturor celor care scriu revistei. Nu mă voi supăra nici de astă-dată și voi continua să particip cu multă plăcere și la viitoarele sondaje... Cred că cea mai bună echipă pentru Mexic este: Răducanu — Sătmăreanu, Dan, Dinu, Deleanu — R. Nunweiller, Dobrin — Pircălab, Dumitrache, Neagu, Lucescu. Rezerve : Suciu, Dumitru, Tătaru II. Consider că, indiferent de formația ce se va alinia la ora „H", prezența lui Pircălab este absolut necesară în Mexic. Mult succes tricolorilor pe pămîntul mexican..."

Aceeași urare însoțește toate scrisorile sosite la redacție.

ALTE RĂSPUNSURI DE LA CITITORI

VICTOR NICOLAE, C.F.R. Triaj București : **Răducanu — Sătmăreanu, Lupescu, Dan, Mocanu — Dumitru, Nunweiller VI — Dembrovschi, Neagu, Dumitrache, Lucescu.**

BENEDICT BARDAU, inginer I. G. Oltenița : **Răducanu — Sătmăreanu, Hălmăgeanu, Dinu, Mocanu, — Dumitru, Nunweiller VI — Dembrovschi, Neagu, Dumitrache, Lucescu.**

FLORIAN DUDAȘ și GHEORGHE HORGA, Grupul școlar U.V. Arad : **Răducanu — Sătmăreanu, Lupescu, Dinu, Mocanu — Dumitru, Nunweiller VI — Neagu, Domide, Dumitrache, Lucescu.** Rezerve : **Deleanu, Ghergheli, Dobrin.**

NICOLAE FUGĂROIU, com. Frinceşti, jud. Vîlcea : **Răducanu — Sătmăreanu, Lupescu, Dinu, Deleanu — Dumitru, R. Nunweiller — Pircălab, Neagu, Dumitrache, Lucescu.**

ALEXANDRU OPREA, str. Gh. Doja nr. 46, Timișoara : **Răducanu — Sătmăreanu, Lupescu, Dan (Dinu), Mocanu — Pescaru, Nunweiller VI — Pircălab (Neagu), Dobrin (Domide), Dumitrache, Lucescu.**

VASILE GEAMĂNU, str. 23 August nr. 1, Tg. Jiu : **Răducanu — Sătmăreanu, Hălmăgeanu (Lupescu), Dinu, Mocanu — Dumitru, Nunweiller VI — Neagu, Dobrin, Dumitrache, Lucescu.**

MILEA I. BODO din com. Slobozia Moară, Ilfov își începe astfel scrisoarea : **„Sînt rapidist și, ca atare, îl simpatizez pe Dan. La Ploiești, în partida cu U.T.A., partidă pe care am vizionat-o, Dan a jucat slab. O fi el de la Rapid, dar națională e națională și cu ea nu trebuie să ne jucăm. Poate că pînă la turneul final își va reveni...".** În continuarea scrisorii facem cunoștință cu echipa cititorului nostru : **Răducanu — Sătmăreanu, Hălmăgeanu, Dinu, Mocanu — Dumitru, Dinu, R. Nunweiller — Lucescu, Dobrin, Dumitrache. „L-am așezat pe Dinu în linia de mijloc, din mai multe motive, mulțumindu-mă să vă relatez doar două : poate fi măturătorul din fața fundașilor și, apoi, omul de sprijin al atacului... În cazul cînd Dan nu va fi introdus în echipă, atunci trebuie apelat la Lupescu, acest jucător model de conștiinciozitate".**

„Răspund cu plăcere anchetei inițiată de dv., ne scrie LAZĂR GLIGOR din Lugoj, str. Libertății nr. 77, **însoțindu-și cu scurte recomandări propunerile făcute. „Răducanu (să fie mai sobru) — Sătmăreanu (mai atent la fazele ofensive pe care le iroseşte), Dinu (să vrea mai mult, pentru că, se pare, a ajuns la un punct mort în evoluția sa ca jucător), Hălmăgeanu (mai sigur în apărare), Mocanu (să fie mai atent la deposedări pentru a evita unele faulturi inutile) — Ghergheli (să coordoneze acțiunile împreună cu R. Nunweiller), R. Nunweiller (n-am ce să-i recomand, succes în Mexic, Radule !) — Pircălab (să înfirme toate decepțiile de pînă acum și în Mexic să facă cele mai curate centrări-gol), Dumitrache (mai multă muncă, dăruire și seriozitate), Dobrin (să lupte din toată inima în Mexic), Lucescu (să rămînă același modest și model căpitan de echipă). Acestea fiind spuse, doresc din tot sufletul reprezentativei noastre mult succes la Guadalajara".**

SOFRON BORDEAN, Depoul de Locomotive Teiuș : **Răducanu — Sătmăreanu, Lupescu, Dan, Dinu — Dumitru, Nunweiller VI — Dembrovschi, Neagu, Dumitrache, Lucescu.**

PETRU STAVRE, conferențiar universitar Craiova : **Răducanu — Sătmăreanu, Hălmăgeanu, Dan, Deleanu — Dinu, Dobrin — Lucescu, Nunweiller VI, Dumitrache Oblemenco**

GHEORGHE MOGOȘ, com. Bragadiru, jud. Teleorman : **Răducanu — Sătmăreanu, Lupescu, Dinu, Mocanu — Dumitru, Nunweiller VI — Dembrovschi, Neagu, Dumitrache, Lucescu.**

ELENA NIȚĂ, com. Tămădău, Ilfov : **Răducanu — Sătmăreanu, Hălmăgeanu, Dan, Mocanu — R. Nunweiller, Dinu — Dobrin, Dumitrache, Tătaru II, Neagu.**

ION PASCU, com. Arăneag, jud. Arad. 1) Portarul textiliștilor arădeni, Gheorghe Gornea, s-a născut la 2 august 1944. A mai jucat la echipele Carpați Sinaia și Steaua București. 2) Nu există limite de vîrstă pentru jucătorii care se vor deplasa la turneul final al campionatului mondial.

SORIN MARIUS PLATON, Tg. Mureș. Este suficient să specificați pe plic țara, orașul și clubul respectiv pentru ca scrisoarea dv. să ajungă la destinația dorită.

N. MIHALACHE, București. „Vă rog să-mi răspundeți dacă a existat un sistem de joc în care extremele să fie marcate de halfii de margine ?". A existat. Pînă prin 1925, data apariției celebrului WM.

ION ZAVERA, FL. TANASE, Alexandria. Haller, jucătorul vest-german, despre care ne scrieți, are 32 de ani și activează în Italia, la clubul torinez Juventus.

SORIN TRANDAF, com. Berca, jud. Buzău. 1) Rezultatele jocurilor echipei care s-a deplasat recent în Israel și Australia nu vor fi trecute în palmaresul echipei naționale. În schimb, partida jucată la Lima (1—1) în compania reprezentativei Perului, da, pentru că acest meci s-a jucat sub titulaturile de România — Peru. 2) Nu avem datele pe care ni le solicitați în continuarea scrisorii dv.

IULIAN PANTELIMON, com. Lehliu-Gară, jud. Ialomița. „Știați că în comuna noastră nu s-a mai adus revista „Fotbal" din luna ianuarie ? Ar trebui să luați măsuri în această privință...". Nu e în puterea noastră, tov. Pantelimon, pentru că nu noi ne ocupăm de difuzarea revistei, această datorie revenind P.T.T.R.-ului, Oficiului de difuzare a presei. În cazul comunei dv., Direcției județene P.T.T.R. Dar, pentru a intra sigur în posesia revistei, cel mai bun lucru este abonamentul.

MARIUS DADÎRLAT, Alba Iulia. Puteți scrie idolului dv. Nicolae Dobrin, pe adresa clubului său, F. C. Argeș, str. Horia, Cloșca și Crișan nr. 15, Pitești.

COMPETIȚII ȘCOLARE OFICIALE ȘI AMICALE

PARTIDE PASIONANTE

● Stadionul tîrgovișt**ean Meta**lul a găzduit recent întrecerile uneia dintre zonele campionatului școlilor profesionale M.I.C.M. Au participat echipele școlilor din Plopeni, Ploiești, Sinaia, Colibași, Cîmpulung și Tîrgoviște. În urma unor dispute dîrze, locul I a revenit Grupului școlar profesional din Tîrgoviște care, în finală, și-a întrecut colegii din Sinaia cu scorul de 1—0. G. Badea, C. Cazacu și Victor Mihai au fost cei mai buni jucători ai învingătorilor.

● La Găești a avut loc etapa interjudețeană a campionatului școlilor profesionale din Ministerul Agriculturii. Echipa școlii din Nucet s-a dovedit imbatabilă, învingînd toate competitoarele fără să primească vreun gol. Vor reuși fotbaliștii din Nucet și în acest an o comportare asemănătoare celei din ediția trecută ? Primul pas în competiție e mai mult decît încurajator.

NICU BORCEA
corespondent

20—2, ȘI VOR MERGE LA INTERZONALE

În primele zile ale lunii au sosit la Oradea, pentru a participa la faza de zonă, echipele școlilor profesionale de meserii din județele Arad, Hunedoara, Alba, Sibiu, Timiș, cărora li s-au alăturat și reprezentativa Bihorului. Elevii arădeni, pregătiți de profesorii T. Tăbăloagă și M. Andrei, au reușit să cîștige întrecerea, dispunînd pe rînd de formațiile din Alba (7—0), Hunedoara (3—0), Sibiu (2—1), Bihor (3—1) și Timiș (5—0). S-au remarcat în mod deosebit jucătorii Naghi, Trankulov și Lăzureanu.

PAVEL ȘODINCA
corespondent

O FINALĂ SPECTACULOASĂ

La Iași, s-au întîlnit într-o fază de zonă, șapte echipe participante la campionatul școlilor profesionale (M.I.C.M.), împărțite în două serii. În finală s-au întîlnit reprezentativele școlilor U.M. Nicolina din Iași și Progresul din Brăila, prima echipă cîștigînd cu 2—0, în urma unui joc frumos, pe parcursul căruia s-au remarcat Fl. Ilie, M. Perju, I. Ciobanu, M. Diaconu. Vă prezentăm, în clișeul de mai jos, echipa cîștigătoare, antrenată de prof. L. Antohi.

DUMITRU DIACONESCU
corespondent

GHIOCEII „GHIOCELULUI DE AUR"

Din inițiativa catedrei de educație fizică a Școlii generale nr. 4 din Curtea de Argeș, între 15 martie și 5 aprilie a.c., pe terenul de handbal din curtea școlii s-a desfășurat prima ediție a „Concursului primăverii" la minifotbal, întrecere dotată cu trofeele : „Ghiocelul de aur" (categoria A — clasele VII—IX) și „Ghiocelul de argint" (categoria B — clasele V—VI). Au participat reprezentativele celor 10 clase existente în școală.

Competiția s-a desfășurat numai tur și a avut ca scop reacomodarea micuților fotbaliști cu activitatea în aer liber și selecționarea celor mai talentați elevi pentru reprezentativa școlii, participantă la „Cupa orașelor", organizată de C.J.E.F.S. Argeș.

Trofeele au fost cucerite de echipele claselor a IX-a B și a V-a A. Cel mai bun atacant a fost Gheorghe Bornac (VII B) ; cel mai bun apărător Dumitru Cîtilica (VII A) ; cel mai bun portar Nicolae Licurici (VII B) ; cel mai eficace jucător Emil Udrea (VIII C) cu nouă goluri.

ȘI ACUM, RETURUL !

Știind că celor mai mulți dintre elevi le place fotbalul, cadrele didactice de la școala noastră au venit în întîmpinarea acestei dorințe, organizînd un campionat la care participă reprezentative de clase. Turul s-a desfășurat în toamnă și cele mai bune rezultate le-au obținut echipele claselor a VII-a și a VIII-a. S-au remarcat, printre alții, C. Moreanu, Gh. Cront, V. Chițac, C. Airine, C. Sofronescu, V. Sisiiac. Returul se va desfășura în această primăvară și așteptăm nerăbdători meciurile.

ION BOSTAN
elev, com. Hudești, jud. Botoșani

FOTBALUL BIHOREAN

DE VORBĂ CU TOV. ALEX. TORDAI, VICEPREȘEDINTELE C.J.E.F.S.

— Oradea (și în general județul Bihor) a constituit întotdeauna un adevărat rezervor de jucători talentați. Și, cum campionatul județean este oglinda atenției acordată acestui sport, vă rugăm să ne vorbiți despre nivelul valoric al acestei competiții pe meleagurile bihorene.

— Din acest punct de vedere, cele 14 participante (inițial — 16, dar Recolta Diosig și Recolta Curtuiușeni au fost eliminate pentru neprezentarea la diferite jocuri) se divid în două plutoane. Din primul, caracterizat prin practicarea unui fotbal mai bun, fac parte Minerul Orașul Dr. Petru Groza, antrenată de Camil Schertz, Minerul Voievozi, Bihorul Beiuș, Recolta Valea lui Mihai și Metalul Oradea. Din al doilea — Crișana Tinca, Stăruința Aleșd, Stăruința Săcuieni și Forestiera Tileagd. Distanțarea valorică se datorește situației financiare și bazei materiale. Acolo unde există terenuri de antrenament și joc, echipament suficient și, în general, o situație financiară bună, și valoarea echipei este superioară mediei. Situația materială în cele mai multe locuri nu este însă de loc roză, ca și viața de asociație, ceea ce influențează activitatea, viața fotbalistică a județului. O problemă de foarte mare importanță privind buna desfășurare a campionatului județean este aceea a asigurării transportului echipelor de fotbal. Nu toate localitățile sînt legate între ele prin cale ferată și, firește, se apelează la mașini. Echipele sătești, la mașinile C.A.P.-urilor. Or, de curînd, aceste transporturi au fost interzise și multe formații nu mai pot face decît foarte greu deplasările, ceea ce influențează buna desfășurare a competiției.

— Ce ne puteți spune despre terenuri?

— Mai întîi — sînt insuficiente ca număr. Chiar și la Oradea. Cunoscînd situația proastă a terenurilor, C.J.E.F.S. s-a preocupat, în ultimii ani, de

îmbunătățirea situației. S-au construit terenuri noi la Aleșd, Marghita și Salonta. Foarte bine se prezintă cel de la Sîntion și mai ales terenul din comuna Bors, cu un gazon excelent și drenaj natural foarte bun. Numai că nu are vestiare. Baiul e altul: în afara Consiliului popular din Marghita, nici unul nu s-a preocupat de nominalizarea terenurilor de fotbal. Ca urmare, neasigurarea stabilității bazelor sportive la nivel de comune.

— Cîți fotbaliști activează în județ?

— La 31 decembrie 1961 erau 1.274. Seniori și juniori. De pregătirea lor se ocupă 20 de antrenori: șapte cu normă întreagă și 13 plătiți cu ora. Antrenorii și profesorii de educație fizică cu specializarea fotbal sînt însă în număr de 33...

— Înseamnă că trebuie să tragem singuri concluzia. Altă întrebare: ce ne puteți spune despre arbitrajele din campionatul județean?

— Constituie încă o problemă căreia încă nu i s-a găsit rezolvarea deplină. Au fost foarte multe meciuri conduse slab, cu greșeli flagrante, ceea ce a impus măsuri drastice, luate de Consiliul județean prin comisia de fotbal. Ca urmare, în turul acestui campionat, numărul greșelilor care au influențat rezultatele sau ascunderea realității (am avut și astfel de cazuri) s-a redus cu 27% față de returul precedent. Sperăm că în acest retur problemele de acest fel vor fi într-o scădere și mai accentuată.

— Revenind la întrebarea de debut. Situația fiind cea descrisă de dv., socotiți că județul Bihor poate fi și în continuare un rezervor de talente?

— Da, mai ales după corectarea deficiențelor arătate.

Mircea TUDORAN

UN ROMAN DIN LUMEA SPORTULUI

„NAPOLEON FUGEA REPEDE", un roman din lumea hipodromului, din paginile căruia nu lipsesc, bineînțeles, cîteva capitole cu... fotbal.

Un roman de umor, antrenant.

Autorul, NEAGU RĂDULESCU, se întîlnește cu cititorii săi, **vineri 24 aprilie, ora 19,** la librăria „M. Sadoveanu" și **marți 28 aprilie, ora 19,** la librăria „M. Eminescu".

MARȚI SEARA LA PARIS: FRANȚA — ROMÂNIA

IERI LA AMIAZĂ s-a dat efectiv și oficial startul pentru cursa Mexic. La București, într-o sală cu o atmosferă caldă, emoționantă, întregul lot a sărbătorit pe cei trei proaspeți posesori ai titlurilor de „antrenor emerit" sau de „maestru emerit al sportului". A fost o inaugurare de bun augur, sperăm, pentru tricolori, care au văzut în insignele de maestru emerit, prinse la reverele lui **Dan** și **Ghergheli**, o invitație pentru fiecare în a-i imita. Și marea punte spre înaltele titluri trece prin purgatoriul Mexic...

La ora amiezii, antrenorul emerit **Angelo Niculescu**, împreună cu colaboratorii săi, antrenorul emerit **Emerich Vogl**, antrenorul **Dumitru Nicolae-Nicușor**, prof. **Elias Baruch** și dr. **Dumitru Tomescu**, au „făcut apelul" selecționaților, aliniați astfel : **Răducanu, Adamache** (portari) ; **Sătmăreanu, Ivănescu, Lupescu, Dan, Dinu, Mocanu, Deleanu** (fundași) ; **Ghergheli, Nunweiller VI, Dumitru, Pescaru** (mijlocași) ; **Neagu, Dembrovschi, Domide, Dobrin, Dumitrache, Tufan, Lucescu** (atacanți). Surprinde, firește, lipsa lui **Hălmăgeanu**. Iată ce s-a întîmplat.

Acum opt-nouă ani, fundașul central de la Steaua a avut o accidentare la glezna dreaptă, care a continuat să-i facă zile negre ; în acest sezon, glezna cu pricina i-a produs din nou neplăceri în meciul de la Arad, cu UTA, și, duminică, la cel cu Politehnica de la Iași. Un consult medical atent a decis necesitatea unei intervenții chirurgicale și este mai mult ca sigur că Hălmăgeanu va lipsi din turneul final al C.M. Felicitîndu-i, cu multă emoție și căldură, pe antrenorul **Angelo Niculescu** și pe coechipierii **Ghergheli** și **Dan**, Hălmăgeanu, cu multă tristețe în glas, a urat întregului lot mult succes în greaua expediție mexicană, asigurîndu-și colegii de națională că va fi tot timpul cu gîndul alături de ei. Noi îi urăm bravului jucător însănătoșire grabnică.

PROGRAMUL ZILELOR PÎNĂ LA MECIUL CU FRANȚA. Jucătorii, care au trecut cu bine o complexă probă medicală, au părăsit ieri după-amiază București, îndreptîndu-se spre Poiana Brașov unde vor rămîne pînă sîmbătă la amiază ; în aceste zile, programul prevede mai multe ore de deconectare după greul sezon competițional, punctat de unele ședințe de antrenament, care constituie, în fond, începerea pregătirii speciale pentru Mexic, pregătire eșalonată pe mai multe etape : pînă la meciul cu Franța ; pînă la meciul cu Iugoslavia și, ultima, perioada propriu-zisă de aclimatizare în Mexic. În afara celor două întîlniri internaționale perfectate, în Mexic se vor realiza patru partide de verificare — cu echipe de club locale — la datele de 17 — 20 — 24 și 28 mai.

Un capitol special al pregătirii îl reprezintă antrenamentul de ordin fizic, asigurat de prof. **Elias Baruch** ; acesta intenționează să realizeze, mai întîi, un program de recuperare a forțelor, după care va urma partea propriu-zisă a fortificării fizice (accent pe îmbunătățirea supleței, vitezei și detentei), totul în funcție de programul de meciuri.

ÎN VIZITĂ LA CROITOR. Un mare „microbist", **Nicolae Popescu**, este fericit. Atelierul pe care el îl conduce pregătește costumele tricolorilor pentru Mexic, astfel că el are ocazia să-i primească pentru obișnuitele probe pe **Lucescu, Sătmăreanu, Dobrin, Dan** etc. Sacouri de culoare bleumarin, pantaloni gri, iată uniforma echipei naționale pentru sejurul (pe care îl dorim cît mai îndelungat !) în Mexic.

MARȚI, APARIȚIA PE „PARC DES PRINCES" DIN PARIS. Foarte repede după această primă reunire, lotul reprezentativ va fi solicitat de dificilul examen parizian, în compania ambițioasei reprezentative a Franței. Simbătă, selecționații vor reveni la București, după ce vor fi verificat probabila formație într-o partidă cu echipa brașoveană Steagul roșu. Duminică dimineața are loc plecarea spre capitala Franței, unde marți, la lumina reflectoarelor de pe stadionul „Parc des Princes" vor întîlni (pentru a treia oară consecutiv pe terenul ei !) naționala franceză.

PALMARES

Reprezentativele României și Franței s-au întîlnit pînă acum de trei ori :

● **12 iunie 1932, București : ROMÂNIA — FRANȚA 6—3 (3—0)**

Au marcat : Bodola (min. 10 și 81), Rudy Wetzer (min. 17 și 68), Schwartz (min. 20 și 46), respectiv Chardar (min. 52), Liberaty (min. 75) și Rohlian (min. 77).

România : Czinczer — Albu, Bürger — Hrehush, Steinbach, Rafinschi — Glanczman, Schwartz, Rudy Wetzer, Bodola, Cociș (Dobay).

Franța : Tassin — Mairesse, Chardar — Scharnath, Kauskar, Laurenz — Liberaty, Alcazar, Cesamber, Rodriguez, Korb.

Arbitru : M. Ivancics (Ungaria).

● **23 martie 1967, Paris : FRANȚA — ROMÂNIA 1—2 (0—1).**

Au marcat : Frățilă (min. 14), Dridea I (min. 76) ; Dogliani (min. 89).

Franța : Eon (min. 46 : Carnus) — Lavaud, Piumi, Provelli (min. 20 : Budzinski), Cardiet — Dogliani, Saudeau (min. 65 : Bonnel) — Blanchet, G. Lech, Gondet, Loubet.

România : M. Ionescu — Sătmăreanu (min. 64 : Popa), Nunweiller III, D. Nicolae, Mocanu — Ghergheli, Dobrin — Lucescu, Frățilă, Dridea I, S. Avram.

Arbitru : M. Baumgarten (R.F.G.).

● **30 aprilie 1969, Paris : FRANȚA — ROMÂNIA 1—0 (0—0).**

Au marcat : Michel (min. 82).

Franța : Chauveau — Lemerre — Djorkaef, Novi, Rostagni — Michel, Broissard — Loubet, Revelli, Horlaville (min. 46 : Beretta), Bras.

România : Răducanu — Lupescu, Hălmăgeanu, Dan, Deleanu — Ghergheli (min. 43 : Nunweiller VI), Dinu — Năsturescu, Dembrovschi, Dumitrache, Lucescu.

Arbitru : De Marchi (Italia).

ANGELO NICULESCU — ANTRENOR EMERIT
DAN COE ȘI GHERGHELI — MAEȘTRI EMERIȚI

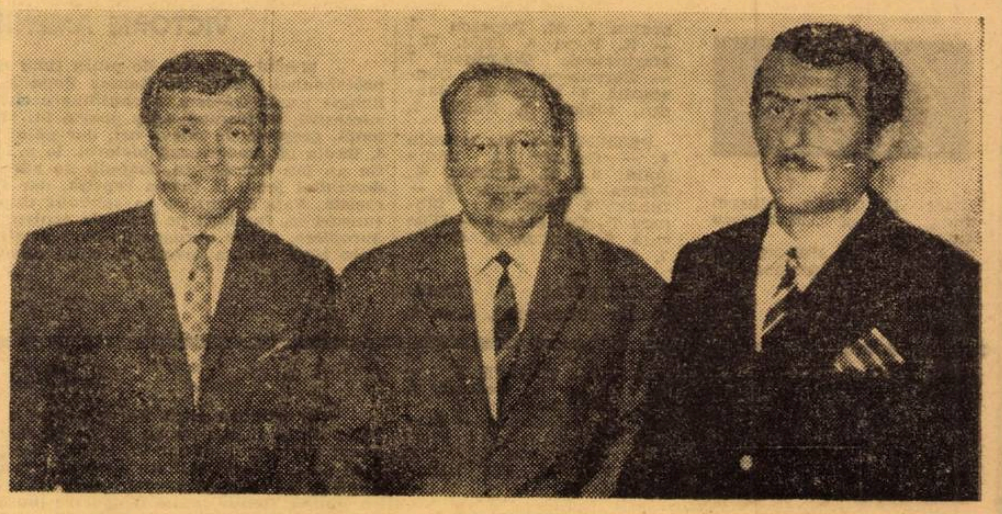

Ieri, la amiază, la sediul C.N.E.F.S., antrenorul ANGELO NICULESCU și internaționalii DAN COE și VASILE GHERGHELI au primit înalte distincții înmînate de tovarășul **ANGHEL ALEXE**, președintele C.N.E.F.S. Antrenorul echipei naționale a primit titlul de antrenor emerit, iar cei doi cunoscuți jucători pe cele de maeștri emeriți ai sportului.

Vă prezentăm, pe scurt, biografiile sportive ale noului antrenor emerit și noilor maeștri emeriți ai sportului :

Angelo NICULESCU

apărea, în 1937, în echipa de juniori **Rovine Grivița**, antrenată de **Ale Popescu** ; prin fuziunea, din 1940, a acestei formații (unde actualul selecționer promovase în prima echipă) cu **Craiova**, se naște **F. C. Craiova**, **Angelo Niculescu** își cucerește un loc în primul unsprezece **(Popescu — Felecan, Albu — Niculescu, Mari, Nistor — I. Covaci, Henegar, Thierjung, Dunăreanu, Bătrîn)**. Din 1945 joacă **la Carmen**, apoi la **Ciocanul** și, din 1948, la **Dinamo București** făcînd linie de halfi cu **Siclovan** și **Gh. Teodorescu**. În 1952 abandonează activitatea competițională, devenind antrenor al echipei de juniori **Dinamo București** (printre primii elevi — **Dragoș Cojocaru, Raica**, etc.). Între timp, absolvă I.C.F.-ul. La un an după ce pusese ghetele în cui, ajunge la conducerea primei echipe a lui **Dinamo București**, cu care va cuceri titlul de campioană (1955 și 1962/63 și cupa, tot în sezonul 1962). Din 1966 este antrenor federal iar din 1967 conduce echipa națională pe care a dus-o în turneul final al C. M. din **Mexic**, legîndu-și numele de cea mai importantă performanță a selecționatei din întreaga sa activitate. Muncitor, modest, foarte sobru în comportare, **Angelo Niculescu** are merite deosebite în succesele „tricolorilor". Îi dorim să le completeze cu o frumoasă și apreciată comportare a naționalei și în dificilele confruntări de pe înaltele platouri mexicane.

Vasile GHERGHELI

reușește să promoveze în prima echipă de juniori a **Minerului Baia Mare** în 1952 (antrenor : **A. Ardoș**). Pînă în 1954 joacă în această formație ; în 1958, antrenorul **V. Voroncovschi** îl titularizează în echipa întîi. Un an mai tîrziu debutează în selecționata de juniori a țării cu care va cunoaște, în 1962, marea satisfacție a cuceririi primului loc în Turneul UEFA de la București. În același an, debutează și în echipa națională, în partida cu selecționata **Marocului**. Joacă, în 1962 la **Viitorul București** și, din ianuarie 1963, la **Dinamo București**, ale cărei culori le apără și în prezent. A îmbrăcat de 34 de ori tricoul național ; de o seriozitate și dăruire în joc exemplare, **Ghergheli** rămîne unul dintre tricolorii de nădejde.

Dan COE

n-a cunoscut alt cartier și alte culori decît ale **Giulești** și **Rapidului**. Crescut în școala atît de productivă în talente, condusă de vechiul rapidist **Costea, Dan Coe** a urcat, treaptă cu treaptă, scările competiției : pitici, juniori, seniori. Vigoarea și dăruirea sa l-au făcut repede apreciat. În 1962 trăiește satisfacția intrării în formația primă a **Rapidului** și tot atunci ajunge să trăiască visul oricărui jucător : selecționarea în națională, pe care o **va** însoți în cele mai grele și mai importante întîlniri ale ei din ultimii 9 ani. **Dan** a ajuns la 40 de prezențe în echipa națională și se pregătește pentru participarea la cea mai înaltă competiție pe care o cunoaște fotbalul : turneul final al Campionatului Mondial.

LA BUCUREȘTI, ECHIPELE DE TINERET

Marți, la București, pe stadionul Republicii se va disputa meciul dintre echipele de tineret ale României și Franței. De pe acum au fost anunțate cele două loturi.

Iată lotul francez : **Rigani** (Rouen), **Baratelli** (Ajaccio) — portari ; **Osman** (Nantes), **Rio** (Rouen), **Vanucci** (Ajaccio), **Bauda** (Metz), **Maccagno**, (Paris — Neuilly) — fundași ; **Mezy** (Nimes), **Eo** (Nantes), **Camerini** (Saint Etienne) — mijlocași ; **Floch** (Monaco), **Larque** (Saint Etienne), **Gallice** (Angouleme), **Parizon** (Saint Etienne), **Dellamore** (Sedan), **Vacher** (Angouleme) — atacanți.

Luni, la convocarea antrenorului **Constantin Cernăianu**, au răspuns următorii jucători : **Oprea** („U" Craiova), **V. Iordache** (Politehnica Iași) — portari ; **Gruber, Niculescu, Cringașu, Gheorghiță** (Progresul Brăila), **Oltcanu** (Steagul roșu), **Ciugarin, Broșovschi, Velea** — fundași ; **Dușan, Both, Dudu Georgescu** (Progresul București), **Beldeanu** — mijlocași ; **Caniaro, Petrcanu, Ștefănescu** (Steaua), **Doru Popescu, Florescu, Kun II, Bălan, Turcu** (Metalul Tîrgoviște) — înaintași.

Partida va fi condusă de arbitrul bulgar **Raduncev**.

ZARURILE VOR FI ARUNCATE MÎINE

ULTIMA BARIERĂ SPRE SCOȚIA: MECIUL CU JUNIORII POLONEZI

Primăvara înaltei tensiuni a celor mai tineri tricolori ai țării, iată exprimată lapidar tentativa de calificare a juniorilor români la turneul final U.E.F.A., ediția 23. Pentru ei, ca și pentru iubitorii fotbalului din țara noastră, **Scoția**, gazda jocurilor acestei competiții europene de prestigiu, reprezintă, ca interes, un fel de **Mexic '70**. Și să nu uităm, ca orice încercare de calificare, competiția **„under 18"** creează o atmosferă de tensiune, generează șocuri psihologice mai ușor sau mai greu depășibile. Pe un astfel de fundal trebuie să judecăm și partida-retur de duminică a reprezentativei României în compania echipei **U.R.S.S.**, adversară redutabilă, nelipsită în ultimii ani de la turneele finale și medaliată de două ori cu aur.

Misiunea cuplului de antrenori **(Gh. Ola—Ilie Savu)** în pregătirea jocului n-a fost deloc ușoară. Valoarea intrinsecă a adversarului, văzut la lucru în turneul din **R.P.D.** Coreeană și în partida tur de la **Gori**, avertiza în mod serios. Au apărut apoi, înainte și în timpul meciului, un șir de dificultăți neprevăzute : criza de portar, lipsa fortuită a două „piese" grele **(Sătmăreanu** — accidentat, **Vișan** — operat de menisc), resimțirea în joc a rafinatului atacant **Ghergheli**, nerefăcut după un traumatism, înlocuirea portarului **Franc** — trimis pe tușă de **Zuev** (de ce n-o fi fost eliminat la recidiva asupra lui **Stana ?)** ca și a fundașului **Dobrău** care în urma unei lovituri a avut o scurtă comoție, din fericire fără urmări grave. Toate la un loc, handicapuri de necontestat, au diminuat mult din randamentul real al tinerei noastre reprezentative. Am făcut această expunere de motive nu pentru a acorda unele scuze, ci pentru a reliefa că, și în atari împrejurări, „unsprezecele" român a avut tăria de a depăși momentele nefavorabile, păstrîndu-și astfel șansele calificării în meciul de mîine cu **Polonia.**

Deși adversarul a fost superior la „capitolul angajament" și a condus la un moment dat pe tabela de marcaj, tricolorii au reușit totuși, în ciuda unor carențe apărute în jocul colectiv, să-și creeze suficiente culoare de gol. Dar, fie că au fost jenați de adversari, fie că s-au grăbit să rezolve repede situațiile avute, fie că au fost indecișI și imprecișI în șut, fie că portarul Cianov și-a arătat clasa, tabela de marcaj nu ne-a surîs decît o singură dată. Poate meritam mai mult. Mica statistică a partidei pledează în favoarea noastră : 6—3 raport de cornere pentru România ; 16 șuturi la poartă față de cele 7 ale oaspeților ; două ocazii de gol rarisime, ratate de **Atodiresei** (min. 37) și **Ghergheli** (min. 72).

Drawul obținut la capătul unei partide de mare luptă a afectat firește și tabăra noastră (cît de greu cîntărește acum greșeala lui **Purcaru** la **Varșovia !)**. Dar și mai mult pe aceea a adversarului. I-am văzut pe sovietici la vestiare înaintea partidei. Nici nu se gîndeau să rateze victoria, într-atît de siguri erau. Am aflat că sîmbătă au făcut un antrenament de o intensitate mare, duminică dimineața un altul de o oră. În teren au avut alura unei echipe de seniori, bine clădită, tenace, prestînd un joc viguros, atletic.

Experimentată, cu personalități marcante **(Sevcenko**, mai ales — al treilea în ierarhia golgeterilor din campionatul unional) reprezentativa U.R.S.S. a încercat totul pentru a-și asigura pașapoartele pentru **Scoția.** Așa, a rămas doar cu gîndul la...

ROMÂNIA — U.R.S.S. 1—1 (1—1)

AU MARCAT: SEVCENKO (min. 28) și HELVEI (min. 33, din 11 m).

STADION : „23 August", teren excelent, timp bun, spectatori aproximativ 30.000.

ROMÂNIA : Franc (min. 20 Stana) — Dobrău (min. 41 Gligorie), Deheleanu, Sameș, Hajnal — Sandu, Boloni — Atodiresei, Ghergheli, Helvei, Vlad.

U.R.S.S. : Cianov — Damin, Mirzoian, Zuev, Komarov — Hisamudinov, Baidacinii (min. 50 Blohin) — Sevcenko, Grigoriev, Șeli, Bulgakov (min. 70 Plașekov).

ARBITRI : la centru C. ZECEVICI (Iugoslavia) ajutat de G. Limona și G. Popovici.

CE VA FI MÎINE ?

Zarurile vor fi aruncate deci, mîine după amiază, pe stadionul Republicii, cînd juniorii noștri vor întîlni reprezentativa **Poloniei.** Indiscutabil, numai victoria ne poate ajuta să fim prezenți la turneul final U.E.F.A. Este singura posibilitate. Meciul nul ar da cîștig de cauză egalilor noștri de duminică.

La ora cînd revista apare la chioșcuri, pregătirile tricolorilor sînt încheiate. Antrenorii și medicul au făcut totul pentru recuperarea fizică, dar mai ales psihică a jucătorilor, iar la antrenamentul de marți dimineața au căutat soluții de îmbunătățire a compartimentului ofensiv. Formația probabilă este aceeași ca cea de duminică cu excepția portarului **Franc** ce va lipsi cert de la acest joc. **Dobrău**, în schimb, este utilizabil.

Sperăm că această ultimă confruntare ne va aduce calificarea mult rîvnită. Echipa este ferm hotărîtă să realizeze un joc pe măsura posibilităților talentelor pe care le cuprinde, a condițiilor excelente de pregătire ce i-au fost asigurate. Succes !

Stelian TRANDAFIRESCU

CLASAMENTUL ÎNAINTEA ULTIMEI CONFRUNTĂRI

1. U.R.S.S.	4	1	2	1	4	—	2 4
2. România	3	0	3	0	2	—	2 3
3. Polonia	3	1	1	1	2	—	4 3

RADIOGRAFIA ETAPEI A 22-A

JIUL – PETROLUL 2-0 (1-0)

AU ÎNSCRIS : **Libardi** (min. 3) și **Marinescu** (min. 84).

STADIONUL Jiul, spectatori 4000, timp frumos, teren moale.

JIUL : Stan 8 — Talpai 8, Georgescu 8, Dobrescu 7, M. Popescu 7 — R. Popa 8, (min. 77 : Marinescu), Cotormani 7 — Peronescu 8, I. Constantin 8 (min. 80 : Sandu), Libardi 7, Naidin 7.

PETROLUL : M. Ionescu 8 — Grüber 7, Bădin (min. 8 : N. Ionescu 6), Florea 8, Mocanu 9 — Iuhasz 6 (min. 34 : Moraru 7), Cringașu 8 — Dincuță 6, Grozea 8, Cotigă 7, Stroe 7.

ARBITRU : **V. Dumitrescu** (București), **nota 8.**

VICTORIE AMENINȚATĂ LA UN MOMENT DAT

Meciul începuse de puțin timp cînd Libardi (min. 3), după o fază de mare spectacol, cu protagoniști principali, Remus Popa și Peronescu, a deschis scorul printr-un șut bine țintit. Echipa gazdă trăiește în continuare cîteva minute de frenezie, exprimate fotbalistic prin atacuri succesive, în trombă, spre poarta lui Mihai Ionescu. Apărarea Petrolului „pisată" cu atîta insistență, greșește de cîteva ori, dar golul care se întrezărește rămîne o noțiune abstractă. În min. 8, Bădin își fracturează un picior, la o foarfecă banală (stupidă despărțire de turneul mexican !). Cu un Ion Constantin, măgulit de atîtea laude și dornic de confirmare, Jiul va ataca continuu, dominînd jocul în prima repriză, dar Petrolul, mobilizat în jurul lui Mihai Ionescu și Mocanu, rezistă. Fața lucrurilor se schimbă după pauză, căci Petrolul s-a impus timp de 30 de minute (uneori cu fundașii pe linia de centru) și ocazia pierdută de Moraru (min. 60, șut puternic din apropiere, foarte aproape de bara porții lui Stan), fructificată, ar fi constituit o răsplată firească. Spre final, Jiul a revenit la stilul ofensiv, majorind scorul prin Marinescu. (I. C.).

La tineret-rezerve : 1—2 (0—2)

AU ÎNSCRIS : **Dicianu, Toma, David.**

JIUL : Hlopețchi — Tiniș, Nemeș, Minarcic, Nădășan — Gudacu, Chinta (Safta) — Achim, Diaconescu, David, Budai.

PETROLUL : Constantin — Coman, Grecu, Spiridon, Tudor (Alexiu) — Kozarek, Pantilie — Niculescu, Toma, Ciucu, Dicianu.

ARBITRU : **S. Mataizer** (Craiova).

DINAMO Bacău – C.F.R. Cluj 1-0 (0-0)

A MARCAT : **Dembrovschi** (min. 69).

STADIONUL „23 August", teren aiunecos, timp ploios, spectatori aproximativ 5 000.

DINAMO : Ghiță 8 — Comănescu 8, Nedelcu 7, Velicu 6, Maghiar 7 — Vătafu 6, Duțan 6 — Pruteanu 5 (min. 60 : Pană 6), Dembrovschi 8, Daniel Ene 8 (min. 67 : Panait 6), Băluță 8.

C.F.R. : Mărculescu 8 — Soos 9 — Costea 5 (min. 76 Florescu), Dragomir 7, Roman 7, Stîncel 8 — Țegean 7, Bretan 6 — Soo 7, O. Ionescu 6, Petrescu 7.

ARBITRU : **V. Pădureanu** (București), **nota 9.**

NUMAI O SINGURĂ CLIPĂ...

O singură clipă de neatenție a lui Țegean a fost suficientă pentru ca feroviarii să nu plece de la Bacău cu un punct pe care l-ar fi meritat întrutotul. Într-adevăr, în acel blestemat (pentru clujeni) minut 69, Băluță (care în ciuda faptului că a jucat tot timpul foarte bine a fost puțin pus în valoare de coechipieri), a centrat impecabil și Dembrovschi, scăpat o singură clipă de sub stricta supraveghere a lui Țegean, a „pus" cu latul, din volé, la colț, o minge care cu puțină atenție putea fi ușor respinsă de apărătorii clujeni. Am asistat la o permanentă luptă între atacul gazdelor, cu măiestrie condus de Daniel Ene (cu atît mai puțin am înțeles înlocuirea lui cu... Panait) și apărarea oaspeților în care din nou Soos s-a remarcat în mod deosebit. Din desfășurarea meciului am mai putea remarca bara lui Daniel Ene la o lovitură liberă ca și inutilul fault în careu comis de Maghiar asupra lui Soo în min. 8 (ratat de același Soo) pe care arbitrul V. Pădureanu l-a acordat cu multă hotărîre în ciuda protestelor unei părți din public care argumenta că... nu era o situație de gol (!). Dar, regulamentul este regulament. (L. T.)

La tineret-rezerve : 6—1 (1—0)

AU MARCAT : **Ghica** (2), **Gal** (3). **Sănăuceanu ; Mihai Liviu.**

DINAMO : Fugaciu — Bogdan, Tănăsache, I. Naumcef, Blejușcă (C. Naumcef) — Hrițcu, Cernat — Mioc, Ghica (Balint), Sănăuceanu, Gal.

C.F.R. : Nagel — Manu, Lorincz, Băltan, Barna — Gavriliă (Petrescu II), Naghi — Spaiaru, Mihaly, Mihai, Marcu (Moldovan).

ARBITRU : **C. Buburuz** (Bacău).

POLITEHNICA – STEAUA 1-2 (0-2)

AU MARCAT : **Ștefănescu** (min. 9), **Tătaru II** (min. 11) ; **Sătmăreanu** (min. 53 — autogol).

STADIONUL „23 August", teren moale, ploaie, aproximativ 10 000 spectatori.

POLITEHNICA : Constantinescu 4 — Gavriliă 7 (min. 36 : Pali 7), Ianul 9, Alecu 7, Romilă 4 (min. 36 : Gavriliă) — Contardo 5, Lupulescu 5 — Marica 4, Cuperman 7, Moldoveanu 7, Simionaș 4 (min. 71 : Goleac 5).

STEAUA : Suciu 8 — Cristache 7, Hălmăgeanu 8, Ciugarin 8, Vigu 8 — Sătmăreanu 8, Negrea 6. — Pantea 7, Tătaru II 9, Ștefănescu 8, Creiniceanu 7.

ARBITRU : **Petre Sotir** (Mediaș), **nota 6.**

CELE DOUĂ SURPRIZE DE LA IAȘI

Prima surpriză a meciului de la Iași a fost apariția lui Sătmăreanu în linia mediană a Stelei, purtînd nr. 5. Pe parcursul jocului ne-am lămurit, însă : în fazele de apărare (și au fost destule) Hălmăgeanu devenea „libero", Cristache făcînd o mișcare de translație îi lua locul și Sătmăreanu reocvcnea pe postul care l-a consacrat. Tactica a reușit pe deplin, antrenorii militari întuind parcă presiunea pe care aveau s-o exercite ieșenii. A doua surpriză, — jocul mai presus de așteptări al militarilor, concretizat foarte repede (în primele 11 minute), dar și cu largul concurs al portarului Constantinescu. Nu este însă mai puțin adevărat că cele două acțiuni care au premers golurile — modele de contraatacuri — au fost splendide, purtate într-o viteză amețitoare. Cu toate că Politehnica a avut uneori un avantaj teritorial categoric, mai ales în repriza secundă, cînd Sătmăreanu, cu capul, a trimis balonul în poarta proprie, superioritatea tehnică și de concepție a fost de partea bucureștenilor. Au fost și faze litigioase : în min. 59 tușierul A. Tudor semnalează ofsaid (clar) la Ștefănescu, dar conducătorul jocului nu intervine și Alecu scoate cu capul de pe linia porții ; în min. 80 studenții reclamă henț-carcu la Hălmăgeanu meciul se întrerupe pentru cîteva minute, dar infracțiunea, de fapt, nu a existat. (M. T.)

La tineret-rezerve : 2—1 (1—1)

AU MARCAT : **Anton, M. Iordache ; Stoica.**

POLITEHNICA : V. Iordache — Grigore, Lupea, Moldoveanu II, Iliescu (Anton) — Andrioaie, Anton (Alloaie) — Incze IV, Mihăilă (Duțu), M. Iordache, Dănilă.

STEAUA : Purcaru — Sacală, Mirăuță, Curăvale, Rotaru — Țepeluș, Stoica — Covaci, Culda, Ailenei, Manea.

ARBITRU : **C. Canură** (Iași).

RAPID – „U" Craiova 1-0 (0-0)

A MARCAT : **Dan** (min. 79).

STADIONUL „23 August", teren excelent, timp bun, spectatori aproximativ 35 000.

RAPID : Răducanu 7 — Pop 7, Lupescu 8, Dan 7, Greavu 7 — Dinu 6 (min. 53 : M. Stelian 7), Dumitru 7 — Năsturescu 8, Petreanu 7, Neagu 7, Codreanu 8.

„U" : Oprea 8 — Niculescu 7, Mincă 7, Bîtlan 7, Velea 7 — Strîmbeanu 7, Ivan 6 (min. 62 : Donose 7) — Nițâ 7, Neagu 7, Oblemenco 7, Bălan 7 (min. 76 : Martinovici).

ARBITRU : **Em. Vlaiculescu** (Ploiești), **nota 5.**

DAN, ÎN ROLUL LUI... NEAGU !

În primele minute, oaspeții au două atacuri periculoase, dar șutul lui Oblemenco (min. 2) „șterge" bara transversală, iar pătrunderea lui Bălan (min. 6) se încheie cu un șut pe lîngă poartă. Jocul e cursiv, dar se desfășoară într-un ritm lent. În min. 12 Oprea, în cădere, respinge în ultimă instanță, cu piciorul, un șut al lui Neagu. Același atacant bucureștean ratează (în min. 40), trimițînd mingea peste poartă. La contraatacul craiovean, Oblemenco este faultat clar, la cîțiva metri de poartă, de către Dan, dar arbitrul nu acordă penaltiul cuvenit.

După pauză, inițiativa trece de partea feroviarilor care au o bună ocazie (min. 51) cînd Oprea respinge în corner o minge bine plasată de Neagu. Atacurile Rapidului sînt mai frecvente și mai periculoase, dar și craiovenii sînt periculoși pe contraatac. După accidentarea lui Ivan, forța de joc a oaspeților scade, ei începînd să se apere tot mai strîns, în intenția obținerii unui „nul" pe care — față de puterea lor de luptă — l-ar fi meritat. Se opune însă... Dan care, venit în atac, trimite balonul cu capul spre poartă, la o lovitură liberă, portarul Oprea e surprins și... gol. În final, „U" devine mai insistentă, dar Rapid își apără bine avantajul. (R. U.)

La tineret-rezerve : 1—0 (1—0)

A MARCAT : **Mazurachis** (din 11 metri).

RAPID : Rămureanu — Omer (Ploscaru), Ionescu, Niculae, Cîncă — Șfarț II, Iordan — Andrei, Mazurachis, Apostol (Ronțea), Ioniță.

„U" : Papuc — Țiță, Țană, Ștefan, Lepădatu — Broșoteanu, Bălosu (Crăciunescu) — Ad. Popescu (Stanciu), Dașcu, Tacoi, Țarălungă (Vișan).

ARBITRU : **Marcel Buzea** (București).

„U" Cluj – U.T.A. 0-2 (0-2)

AU MARCAT : **O. Dembrovschi** (min. 32) și **Moț** (min. 34).

STADIONUL Municipal, teren alunecos, timp ploios, spectatori aproximativ 15 000.

„U" : Moldovan 5 — Crețu 5, Pexa 6, Nești 4, Cîmpeanu 5 — Anca 7, Mustățea 4 — Uifăleanu 4, Munteanu 4 (min. 46 : Barbu), Oprea 4, Barbu 4 (min. 46 : Coman 5).

U.T.A. : Gornea 8 — Birău 8, Lereter 8, Pojoni 9, Broșovschi 9 — Petescu 6, Axente 8, Domide 9 — Moț 8 (min. 77 : Sima), O. Dembrovschi 8, Fl. Dumitrescu 8.

ARBITRU : **Mircea Rotaru** (Iași), **nota 8.**

CAMPIONII APLAUDAȚI LA CLUJ

După ce stăvilește cu un calm și o precizie dezarmante încercările de atac ale clujenilor (soldate cu două șuturi ale singurului lor „îndrăzneț" — Anca), U.T.A. pune stăpînire pe mijlocul terenului, unde Domide și Axente joacă la capacitățile maxime, și de unde vor porni, tot timpul, spre extreme baloane, care vor fi centrate apoi cu precizie în careul gazdelor, căutîndu-l pe Dembrovschi, un pericol permanent pentru Nești, Pexa, Crețu. În min. 32, Birău centrează, Dembrovschi stopează și șutează violent din 16 m, „fringîndu-l" pe Moldovan. Două minute mai tîrziu, una din pasele lungi, semnate — Domide aplaus la Nești care, în loc să degajeze, trimite la portar. Moldovan ezită, Moț îi „suflă" balonul, îl ocolește și apoi, calm, singur și sigur trimite în poarta părăsită !

Repriza secundă nu vine cu așteptatul reviriment al studenților. Mai mult, lor le lipsește pînă și elanul și ambiția, altă-dată atuuri de temut. Par blazați cu toții, poate cu excepția aceluiași Anca (șut puternic min. 63). Greșesc în atac, gafează și în apărare, iar Axente și Fl. Dumitrescu ratează ocazii de-a dreptul excepționale. Un scor de 4—0 n-ar fi mirat pe nimeni. Și în final, campionii ies de pe teren în aplauzele tribunelor. (L. D.)

La tineret-rezerve : 4—0 (2—0)

AU MARCAT : **Bungău** (2) și **Iordache** (2).

„U" : Negru (Ștefan) — Gâll, Mihăilă, Fanea, Codreanu — Sudi, Nichiti (Munteanu) — Lică, Iordache, Bungău, Pripici (Sîrbu).

U.T.A. : Bătrîna (Stoica) — Drăucean, Kiss (Sep), Czako, Dobay II — Naghi (Rusu), Șchiopu, Tușa — Dobay I, Pocaznoi Doba.

ARBITRU : **Gheorghe Vereș** (Cluj).

FARUL – A.S. ARMATA 0-0

STADIONUL „1 Mai", teren denivelat și alunecos, spectatori circa 10 000.

FARUL : Ștefănescu 9 — Antonescu 5, Koszka 8, Mareș 7, Pleșa 7 — Tănase 6, Constantinescu 6 (min. 65 : Ologu 5) — S. Avram 6 (min. 51 : Badea 5), Sasu 6, Tufan 7, Kallo 6.

A.S.A. : Solyom 10 — Szölösi 7, Dondoș 8, Ispir 8, Czako 7 — Sikiodi 7, Nistor 7 — Caniaro 9, Trăznea 6, Fazekaș 6, Lucaci 7.

ARBITRU : **Andrei Rădulescu** (București), **nota 9.**

TINEREȚEA ȘI-A SPUS CUVÎNTUL

Mai puțin experimentată decît adversara sa, echipa mureșană a reușit să recupereze acest handicap prin elanul tineresc completat cu excelentă formă a portarului Solyom, hotărîrea apărătorilor și valoarea de necontestat (în atac) a lui Caniaro. Gazdele au atacat mai mult și mai dens. Au avut zeci de posibilități de a puncta, dar lipsa de decizie, dublată de nesincronizarea intențiilor înaintașilor ca și de scăderea ritmului de joc în zona de finalizare, au făcut ca scorul să rămînă alb. Chiar în primul minut Constantinescu, Sasu și Kallo șutează consecutiv de la cîțiva metri, fază în care apărătorii militari au salvat de două ori de pe linia porții. Alerta din primul minut lăsa impresia că Farul va realiza scorul etapei. Dar în continuare Tufan (min. 14 și 26), Sasu (min. 25 și 31) și S. Avram (min. 34 și 35) au ratat din apropiere. La reluare, oaspeții, mai încrezători în forțele lor, pasează mult și cu precizie atacînd periculos în special prin excelentul Caniaro. Astfel, în min. 64 Mareș salvează de pe linia porții mingea trimisă de Trăznea, apoi în min. 69 șutul lui Nistor șterge bara transversală. În min. 85 și 90 Ștefănescu apără excepțional șuturile lui Caniaro și Lucaci. În schimb, constănțenii au irosit posibilitatea înscrierii golului victoriei prin Kallo (min. 74) și Sasu (min. 78 și 79). GH. N.)

La tineret-rezerve : 1—0 (1—0)

A MARCAT : **Etem.**

FARUL : Ciurea — Zotescu, Tîlvescu, Kallo II, Popoiu — Vancă, Etem — Mustafa (Simion), Girip, Biliboacă, Grămoșteanu.

A.S.A. : Covaci — Urs, Pop, Șomfăleanu, Aldea — Vasiliu, Orza — Mocanu, Varadi (Suciu), Stan, Horvath.

ARBITRU : **Gh. Manole** (Constanța).

F.C. ARGEȘ – STEAGUL ROȘU 2-2 (0-1)

AU MARCAT : **Nuțu** (min. 55) și **Dobrin** (min. 74 — din penalti) pentru F. C. Argeș, **Florescu** (min. 35) și **Balint** (min. 88) pentru Steagul roșu.

STADIONUL „1 Mai" : teren bun, spectatori 15.000.

F. C. ARGEȘ : Niculescu 7 — Pigulea 7, Barbu 7, Vlad 6, Ivan II 5 — Olteanu 7, Ștefănescu 6 (min. 46 : Prepurgel 8) — Nuțu 7, Radu 6 (min. 86 : Roșu). Dobrin 9, Jercan 6.

STEAGUL ROȘU : Adamache 8 — Ivăncescu 8, Jenei 7, Olteanu 6, Rusu 7 — Pescaru 7, Cadar 8 — Necula 6, Balint 8, Florescu 6, Györfi 8.

ARBITRU : **C. Dinulescu** (București), **nota 9.**

DACĂ N-AR FI JUCAT DOBRIN ?

Dimineața toată, la Pitești, pe orice iubitor de fotbal întîlneai, îți punea aceeași întrebare : va juca Dobrin ? Și marea interogare avea să se dovedească cu adevărat capitală pentru echipa piteșteană ; fără Dobrin, F.C. Argeș n-ar fi obținut nici punctul pe care l-a cucerit pînă la urmă pe terenul ei. Jucînd fără convingere, foarte complicat și nesigur în apărare, argeșenii au oferit acestei solide și conștiincioase formații care este Steagul roșu, posibilitatea unei replici remarcabile; stegarii n-au plecat nici un moment frunțile... Mai ales după ce fuseseră ajunși și întrecuți de gazde (de la 0—1 s-a ajuns la 2—1), brașovenii au dovedit că au un excelent moral de echipă. S-au bătut cu ardoare pe contraatac și s-au văzut răsplătiți pentru combativitatea și însuflețirea lor. Interesant este că la Steagul roșu oamenii de planul doi (Cadar, Balint) au fost piesele de bază, aducînd echipei un randament neașteptat și cu atît mai prețios. Cu toată starea de apatie și de nereușită a echipei lui, Dobrin și-a jucat cu brio numărul ; a făcut tot ce era posibil ca să-și tragă coechipierii înainte. Faza, exclusiv efectuată de el, care a dus la hențul în careu comis de Olteanu va rămîne una dintre cele mai frumoase pe care le-am văzut vreodată pe terenurile noastre ! (EF. I.)

La tineret-rezerve : 2—3 (1—2)

AU MARCAT : **Turcan** și **Ștefan** (F. C. Argeș), **Petrică, Hetrea, Sica** (Steagul roșu).

F. C. ARGEȘ : Podaru — Chivescu, Basarabescu, Marcel, Nedelcu — Cîrstea, Ionescu (Tudor Marin) — Ion Marin (Rădulescu), Ștefan, Sima, Turcan.

STEAGUL ROȘU : Drăgănoiu (Smeu) — Sica, Petrică, Lupuțan, Golanu — Cojocaru, Gane — Hetrea, Jambor (Șerbu), Orovitz, Turdeanu (Iordache).

ARBITRU : **Emanoil Steresecu** (Curtea de Argeș).

DINAMO București – CRIȘUL 2-1 (0-0)

AU MARCAT : **Dinu** (min. 63), **Dumitrache** (min. 69) ; **Kassai** (min. 88).

STADIONUL: Dinamo, teren foarte bun, timp excelent, spectatori aproximativ 12 000.

DINAMO : Andrei 8 — Cheran 8 (min. 87 : Ștefan), Nunweiler IV 7, Stoenescu 7, Deleanu 7 — Ghergheli 6 (min. 46 : Doru Popescu 6), Dinu 7 — Pircălab 8, Dumitrache 7, Nunweiler VI 9, Lucescu 7.

CRIȘUL : Catona 7 — Sărac 8, E. Naghi 7, Bulc 7, Popovici 8 — Arnoțchi 8, Cociș 7 (min. 51 : Suciu 7) — Ceaușu 6, Cefan 7, Kun II 8, Kassai 7.

ARBITRU : **Șt. Bîrăescu** (Timișoara), **nota 7.**

0—0 PÎNĂ-N MINUTUL 63...

Timp de mai bine de două treimi din joc, partida s-a desfășurat sub semnul unei prelungite și plictisitoare așteptări a momentului în care jucătorii celor două formații să treacă cu adevărat la realizarea unui spectacol fotbalistic pe măsura posibilităților și a pretențiilor competiționale. Și poate că aspectul cenușiu al meciului ar fi rămas neschimbat pînă la fluierul final, dacă în min. 63 jucătorii Crișului nu s-ar fi făcut vinovați de o gravă superficialitate în organizarea apărării la executarea unei lovituri libere din afara careului, în urma căreia Dinu a deschis scorul, printr-o lovitură cu capul. Șase minute mai tîrziu (după o fază în care Kassai ratează copilărește egalarea) Dumitrache înscrie cel de-al doilea gol dinamovist, care părea să netezească în continuare calea unui succes categoric. Și dacă totuși acest lucru nu s-a realizat (la un moment dat s-a pus la îndoială chiar și victoria), explicația trebuie căutată atît în starea de mulțumire care a cuprins la 2—0 pe bucureșteni, cît mai ales în revenirea — este drept, cam tardivă — a orădenilor care au oferit spectatorilor un final dramatic cu două goluri înscrise în minutele 88 și 89 (autori Kassai și Kun II) dintre care însă arbitrul l-a validat — pe merit — numai pe primul, la cel de-al doilea fiind ofsaid. (M. I.)

La tineret-rezerve : 6—0 (3—0)

AU ÎNSCRIS : **Frățilă** (2, unul din 11 m.), **Both** (2) și **Moldovan** (2).

DINAMO : Ciupitu — S. Mocanu, Petrică, Drăgan, P. Nicolae — Moldovan, D. Mocanu — Sandu (Ganță), Frățilă (Petrache), Both, Haidu, (I. Nicolae).

CRIȘUL : Baumgartner — Cocoș (Botoș), Lucaci, Török, I. Nicolae — Bedea, Bone (Torjoc) — Marcovici, Ursovici, Agud, Ungur.

ARBITRU : **S. Mîndreș** (București).

LA REVEDERE, PESTE DOUĂ LUNI

S-a încheiat, așadar, odată cu etapa a 22-a, prima parte a sezonului premexican și de acum înainte, o lungă pauză competițională internă transferă interesul amatorilor de fotbal în domeniul activității internaționale, în cadrul căreia, echipa noastră reprezentativă este chemată să confirme prestigiul dobîndit în calificările pentru întrecerea celor mai bune 16 formații ale lumii. S-a consumat o dată cu partida derbi dintre *Rapid* și *Universitatea Craiova* (cea de-a 176-a din totalul celor 240 ale campionatului divizionar A) — și ultima secvență din pasionanta desfășurare a acestui „semiretur", care, dincolo de semnificația sa legată de pregătirea tricolorilor noștri pentru turneul final din *Mexic*, a constituit, fără îndoială, un adevărat examen de maturitate competițională pentru echipele noastre fruntașe. De aceea, mai înainte ca „dominanta mondialelor" să polarizeze atenția generală, depășind prin importanță și actualitate în perspectivă dimensiunile primei noastre competiții interne, este bine să ne oprim puțin și să aruncăm o scurtă privire de ansamblu la capătul celei de-a 22 etape de campionat. Un scurt bilanț care să încerce a scoate în evidență principalele caracteristici ale acestui început de primăvară fierbinte.

Mai întîi, trebuie remarcat faptul că *Rapid* — campioana de toamnă — *a rezistat cu succes asaltului tot mai insistent și mai periculos al unui grup de urmăritori*, de astă dată mai select ca valoare și mai constant ca evoluție competițională. Giulești, cu un lot valoros, cuprinzînd 5 dintre membrii lotului reprezentativ *(Răducanu, Lupescu, Dan, Dumitru și Neagu)* au jucat în general mai puțin spectaculos ca de obicei, dar în schimb mai mult preocupați de rezultat. Și, dacă avem în vedere și handicapul suportat prin suspendarea terenului propriu pentru două etape, va trebui să recunoaștem că, în asemenea condiții, performanța rapidistă de a rămîne — cel puțin pînă în etapa a 23-a — în fruntea plutonului divizionar, este mai mult decît meritorie.

În grupul urmăritorilor liderului au intervenit schimbări de ordin calitativ. Cei patru pretendenți la titlu sînt acum în ordine: *U.T.A.* — actuala campioană, *Steaua*, fostă campioană, *Universitatea Craiova* și *Dinamo București*. Primele două formații au realizat în cele 7 etape ale returului cîte 12 din 14 puncte posibile (procentaj 85%) grație cărora au înregistrat salturi spectaculoase în clasament, de pe locul 6 pe locul 2 *(U.T.A.)* și respectiv de la locul 9 la 3 *(Steaua)*. Fără îndoială că reluarea campionatului în etapa post-mexicană va prilejui o dispută și mai strînsă pentru primele locuri, dispută care va fi de altfel onorată chiar în cea de-a 23-a etapă de întîlnirea directă dintre Rapid și Steaua.

„Statu quo ante". în subsolul clasamentului. Respectînd și în prezent ordinea stabilită încă de la sfîrșitul turului — grupul direct amenințatelor — Crișul, C.F.R., Politehnica și A.S.A. și-a desemnat, se pare încă din etapa de start a returului, una din cele două echipe care să activeze în viitorul campionat în Divizia B, în persoana formației militarilor mureșeni. Pentru cel de-al doilea post vacant, lupta rămîne deschisă și după toate probabilitățile nu se va încheia decît poate în etapa a 30-a. În ceea ce privește *A.S.A. Tg. Mureș* este demn de reținut faptul că punctul cucerit în fața *Farului* la *Constanța* (primul semisuccess în deplasare) trebuie privit ca un avertisment pentru toți acei care își calculează viitoarele șanse pe temeiul generozității sau al slăbiciunilor echipei lui *Bone*.

În actuala sa configurație *clasamentul după 22 de etape exprimă aproape fidel eșalonarea echipelor*, nu numai în funcție de comportare, ci și după valoare. Cu două excepții. Prima, *Dinamo București* care ocupă un loc sub posibilități, explicat desigur în bună măsură și de volumul mare al solicitărilor la care au fost supuși în ultimul timp cei 6 „mondiali" din formație. A doua, *Universitatea Cluj*, un team redutabil și cu un lot omogen care însă traversează o prelungită perioadă de depresiune psihică. În antiteză cu acestea, remarcabilă ni se pare ascensiunea celor două proaspete urmăritoare ale liderului, *U.T.A.* și *Steaua*, ca și aceea a *Petrolului*, formație capabilă să realizeze un nou salt după reluarea campionatului.

Acestea ar fi — să spunem — după o sumară analiză, principalele trăsături care caracterizează la sfîrșitul celei de-a 22-a etape campionatul divizionar A. Ce va fi în cea de-a doua parte a returului? Să ne gîndim numai la faptul că, chiar în prima etapă, după reluare, se anunță o duminică cu cel puțin trei „capete de afiș": *Rapid — Steaua, Universitatea Craiova — Dinamo București* și *Petrolul — U.T.A.* Dar, pînă la 21 iunie mai sînt încă două luni și în tot acest timp gîndurile noastre ale tuturor se vor îndrepta către echipa reprezentativă, pe care de acum înainte o vom urmări pas cu pas și cu firească emoție pe itinerarii mexicane, pe drumul afirmării sale internaționale.

Mihai IONESCU

CLASAMENTUL	Puncte	MECIURI			GOLURI			
		ACASĂ	AFARĂ	TOTAL	ACASĂ	AFARĂ	TOTAL	Diferența
1. Rapid București	29	11 9 1 1	11 3 4 4	22 12 5 5	21— 9	9—11	30—20	+ 10
2. U.T. Arad	28	11 9 2 0	11 4 0 7	22 13 2 7	22— 8	12—21	34—29	+ 5
3. Steaua București	27	10 7 1 2	12 5 2 5	22 12 3 7	30—11	17—15	47—26	+ 21
4. „U" Craiova	26	11 9 2 0	11 1 4 6	22 10 6 6	23— 7	6—18	29—25	+ 4
5. Dinamo București	25	12 9 0 3	10 2 3 5	22 11 3 8	27—12	11—16	38—28	+ 10
6. F.C. Argeș Pitești	24	11 8 2 1	11 1 4 6	22 9 6 7	28—10	10—18	38—28	+ 10
7. Dinamo Bacău	24	11 8 3 0	11 1 3 7	22 9 6 7	22— 9	9—23	31—32	— 1
8. Jiul Petroșani	23	11 9 2 0	11 1 1 9	22 10 3 9	17— 3	10—24	27—27	0
9. Petrolul Ploiești	22	11 7 4 0	11 1 2 8	22 8 6 8	17— 7	7—17	24—24	0
10. Steagul roșu	22	11 8 1 2	11 1 3 7	22 9 4 9	23—10	5—21	28—31	— 3
11. „U" Cluj	21	12 4 5 3	10 2 4 4	22 6 9 7	17—14	12—15	29—29	0
12. Farul Constanța	21	12 8 2 2	10 1 1 8	22 9 3 10	22— 8	6—22	28—30	— 2
13. Crișul Oradea	17	11 6 1 4	11 1 2 8	22 7 3 12	19—14	9—24	28—38	— 10
14. C.F.R. Cluj	17	10 5 4 1	12 1 1 10	22 6 5 11	10— 5	7—27	17—32	— 15
15. Politehnica Iași	16	11 7 2 2	11 0 0 11	22 7 2 13	19— 7	6—22	25—29	— 4
16. A.S.A. Tg. Mureș	10	10 3 3 4	12 0 1 11	22 3 4 15	9— 7	5—32	14—39	— 25

CLASAMENTUL RETURULUI

1. U.T.A.	(4)	7	6	0	1	12— 6 12
2. Steaua	(9)	7	6	0	1	10— 4 12
3. Rapid	(1)	7	4	1	2	7— 6 9
4. Din. Buc.	(11)	7	3	2	2	9— 7 8
5. Petrolul	(12)	7	3	2	2	8— 6 8
6. Jiul	(8)	7	3	1	3	6— 5 7
7. Univ. Cv.	(2)	7	3	1	3	7— 9 7
8. Farul	(5)	7	2	2	3	8— 7 6
9. Poli. Iași	(16)	7	3	0	4	9— 9 6
10. Din. Buc.	(3)	7	2	2	3	8— 9 6
11. F. C. Argeș	(6)	7	2	2	3	7— 8 6
12. St. roșu	(7)	7	1	4	2	5— 6 6
13. C.F.R.	(14)	7	2	2	3	4— 6 6
14. „U" Cluj	(10)	7	2	2	3	9—12 6
15. Crișul	(13)	7	2	1	4	7— 8 5
16. A.S.A.	(15)	7	0	2	5	2—10 2

În paranteze, locurile ocupate de echipe după primele șapte etape ale turului.

CLASAMENTUL TINERET-REZERVE

1. Dinamo Bacău	22	15	2	5	55—23	74,5
2. Crișul	22	16	1	5	36—24	67
3. Dinamo Buc.	22	12	2	8	44—20	60
4. „U" Cluj	22	12	2	8	34—27	55
5. Petrolul	22	10	5	7	27—26	48,5
6. Steaua	22	9	5	8	31—31	47,5
7. Farul	22	9	5	8	31—33	47,5
8. Steagul roșu	22	8	7	7	29—27	45,5
9. U. T. Arad	22	7	7	8	31—26	43,5
10. „U" Craiova	22	7	7	8	23—23	39,5
11. A.S.A.	22	6	5	11	28—37	37
12. Politehnica	22	7	4	11	24—35	37
13. Jiul	22	7	4	11	23—37	36,5
14. Rapid	22	7	3	12	18—28	33
15. C.F.R. Cluj	22	4	7	11	23—43	30,5
16. F. C. Argeș	22	5	4	13	18—33	28

Pe toată perioada campionatului 1969—1970, conform hotărîrii biroului F. R. Fotbal, acest clasament se întocmește, experimental, astfel: 3 puncte pentru victorie, 1 punct pentru joc egal și cîte ½ punct pentru fiecare gol marcat.

DERBIUL ETAPEI VĂZUT DE Neagu RĂDULESCU

Dan: Și acum putem visa frumos și fără griji pînă după Mexic

— Noi și Apollo 13!

CONFIDENȚE • CONFIDENȚE

● *Recent, în ziarul „Dîmbovița" din Tîrgoviște (orașul de origine al lui Neagu), atacantul Universității Craiova declara:* „Fundașul de care nu mi-e frică e... Dan!" *Și duminică, Neagu s-a confirmat: l-a driblat pe Dan cu o ușurință de necrezut...*

● Partida dintre **Dinamo București** și **Crișul** s-a desfășurat (în ciuda unei evidente diferențe de valoare a combatanților) sub semnul unui echilibru general confirmat de altfel și de unele înregistrări statistice dominate de semnul egalității: raport de cornere 6—6; faulturi 18—18; lovituri executate pe spațiul porții 10—10; suma totală a notelor acordate jucătorilor 87—87; rezultat la pauză 0—0 și... puțin a lipsit ca și rezultatul final să fie egal.

● *Antrenorul clujean* Ovidiu Hulea *este de o sportivitate ieșită din comun, am putea zice. Sîmbătă, la Bacău, la sfîrșitul meciului, el s-a prezentat la cabina arbitrilor, mulțumindu-le în mod sincer pentru modul cum aceștia conduseseră. Și, să nu uităm, echipa sa pierduse un meci important, iar Soo ratase un penalti care, poate, la încheierea conturilor, va cîntări hotărîtor...*

● *În sala de gimnastică de sub tribuna principală a stadionului din Pitești, echipa* Steagul roșu *a efectuat o încălzire care, prin ritmul, intensitatea și — mai ales — disciplina și seriozitatea cu care a fost efectuată, ne-a readus în minte scene asemănătoare, cu jucătorii lui* Internazionale *în aceste roluri și cu* Helenio Herrera *în postura lui* Valentin Stănescu *și cu sala de la* San Siro *în locul celei a stadionului argeșan. Adevărat, efectele în joc au fost remarcabile; brașovenii au suportat ritmul pînă la fluierul final, ei fiind cei care au forțat în minutele de sfîrșit. Un element decisiv, pregătirea fizică, în obținerea egalului de la Pitești.*

● **De la un timp,** Andrioaie **(Politehnica) a dispărut din prima echipă. Se spune că l-a „speriat" promovarea și, ca să-și... revină, a devenit client de bază al barurilor din Iași.**

● La sfîrșitul primei părți a întîlnirii echipelor de seniori de pe stadionul **Dinamo,** o bună parte a publicului și-a manifestat — și pe bună dreptate — nemulțumirea față de evoluția modestă a celor 22 de jucători. Un spectator mucalit a propus chiar ca după pauză să reintre formațiile de tineret ale celor două echipe care în deschidere oferiseră un spectacol agreabil și de bună factură tehnică. În mod cu totul deosebit, aprecierile celor prezenți în tribune vizau comportarea elevilor antrenorului **Șt. Stănculescu** care, în compania liderului campionatului de tineret-rezerve, au dat un adevărat recital fotbalistic presărat cu o jumătate de duzină de goluri!

● **Pe cînd o adevărată masă a presei și la Iași? Pentru că amplasarea actualei, în mijlocul publicului, cu proaste condiții de vizibilitate, numai masă a presei nu se poate numi. Nu s-ar putea amenaja una într-un sector al tribunei oficiale? De altfel, nici delegatul federal n-a avut loc duminică, la meciul** Politehnica — Steaua, **decît în mijlocul publicului și a locurilor cu abonament, profitînd de bunăvoința spectatorilor.**

● *Cu numai 3-4 ore înaintea meciului de sîmbătă, cîțiva jucători băcăuani printre care* Velicu, Duțan, **Ghiță, Băluță** *etc. ieșeau pe porțile școlii medii unde sînt înscriși la cursurile fără frecvență, cu zîmbetul pe buze. Susținuseră mai multe examene și le trecuseră cu brio.*

● **În zadar am dorit să asistăm la meciul de tineret-rezerve** Politehnica—Steaua, **disputat pe un alăturat teren cu zgură. Poarta de acces fusese legată cu sîrmă și era dată în grija unui zelos al pazei contractuale. Executa ordinul primit de la „comandant": „Nimeni să nu mai calce pe acolo!"**

● Duminică dimineața, echipa **campioană, U.T.A.,** a fost invitată la **concertul Filarmonicii de Stat din Arad.** O invitație obișnuită? Nu. Pentru că pe agenda concertului figura în prima audiție și o uvertură închinată campionilor, lucrare simfonică aparținînd compozitorului și dirijorului arădean **Nicolae Brînzeu,** un mare amator de fotbal și suporter al textiliștilor. La rîndul său, cu prilejul acestei prime audiții, clubul arădean a oferit lui **Nicolae Brînzeu** un frumos tablou reprezentînd pe cîștigătorii campionatului ediției de anul trecut.

● Cu două minute înainte de **final, Axente** scapă singur în careul universitarilor, dar întîrzie să șuteze. Arădeanul vrea să-l dribleze și pe **Moldovan** și să înscrie spectaculos. De ce?

— **Dacă nici la 2—0 nu încerci, atunci cînd să o faci?,** ne spunea **Axente** în acceleratul 332, în drum spre **București.**

Ocupa, împreună cu **Gornea,** o cușetă în vagonul de dormit. Veneau la lotul B care a plecat în Mexic.

— **Păcat că se întrerupe campionatul! Echipa noastră de abia s-a dezlănțuit,** afirmau, la unison, cei doi jucători arădeni.

Într-adevăr, **U.T.A.** a obținut în această primăvară 6 victorii consecutive! Aviz celor care au uitat că textiliștii mai sînt încă campionii țării!

● O coincidență a făcut ca în **jocul de tineret Dinamo București — Crișul** doi jucători cu același nume — **Ion Nicolae** — unul bucureștean și celălalt orădean, să se găsească adversari direcți, primul ca extremă dreapta, celălalt ca fundaș stînga.

MINUTUL FATAL...

● **În minutul 8 al meciului de la Petroșani, în viltoarea unor atacuri în lanț ale jucătorilor gazdă, unul din fundașii centrali ai echipei Petrolul (de Bădin este vorba), s-a angajat, printr-o foarfecă, să îndepărteze mingea din careul pe care atita vreme l-a străjuit cu succes. Faza n-a conținut nimic aparte în desfășurarea ei scurtă, dar Bădin a rămas pe gazonul umed și rece, reclamînd dureri la un picior. Lucrurile s-au lămurit ulterior: executînd foarfeca, Bădin a lovit cu gheata șoldul lui Naidin. Șocul loviturii i-a fost fatal căci tibia a cedat într-o fractură simplă. Și curios și stupid. Transportat la spitalul din localitate, lui Bădin i s-a aplicat obișnuitul bandaj de ghips. Antrenorul Ozon, care l-a vizitat după meci, povestea că Bădin s-a interesat în primul rînd de efectul loviturii asupra lui Naidin (durere locală, din fericire fără efect). Pe față i se citea tristețea, dar nici un cuvînt de regretul firesc de a nu mai putea pleca a doua zi în Mexic. În noaptea aceea, patul rezervat lui Bădin în vagonul de dormit pentru București, a rămas gol. Și dimineață, pe peronul Gării de Nord, Valentin Stănescu, s-a întîlnit doar cu Dincuță și Grozea. „Nea Tinele, cu Bădin s-a întîmplat o dramă!" a întîmpinat Grozea privirea interogativă a antrenorului lotului B.**

CLASAMENTUL GOLGETERILOR

15 GOLURI: Tătaru **(Steaua);**

14 GOLURI: Neagu **(Rapid);**

12 GOLURI: D. Ene **(Dinamo Bacău),** Dumitrache **(Dinamo București) — 1 pen.,** Oblemenco **(„U" Craiova) — 2 pen.;**

11 GOLURI: Voinea **(Steaua) — 3 pen.;**

10 GOLURI: Dobrin **(F. C. Argeș) — 3 pen.;**

9 GOLURI: Sasu **(Farul) — 1 pen.,** Em. Dembrovschi **(Dinamo Bacău) — 1 pen.;**

8 GOLURI: Györfi **(Steagul roșu),** Nuțu **(F. C. Argeș);**

7 GOLURI: Peronescu **(Jiul),** Creiniceanu **(Steaua),** Moldoveanu **(Politehnica),** Adam **(„U" Cluj) — 1 pen.,** Oprea **(„U" Cluj) — 3 pen.,** Domide **(U.T.A.),** Lereter **(U.T.A.),** Florescu **(Steagul roșu),** O. Dembrovschi **(U.T.A.);**

6 GOLURI: Radu **(F. C. Argeș),** Kun II **(Crișul),** Tufan **(Farul),** Cuperman **(Politehnica) — 2 pen.,** Grozea **(Petrolul) — 4 pen.,** Dincuță **(Petrolul),** Sălceanu **(Dinamo București).**

RESTANȚA DE LA 15 APRILIE

„U" Craiova – CRIȘUL 2-0 (0-0)

AU MARCAT: *Neagu* (min. 65) și *Oblemenco* (min. 79) din 11 m.

STADIONUL CENTRAL, teren **alunecos,** timp ploios, spectatori 8 000.

UNIVERSITATEA: Oprea 8 — Niculescu 6, Mincă 8, Bitlan 8, Velea 8 — Strîmbeanu 7, Ivan 8 — Martinovici 6 (min. 46: Niță 6), Neagu 8, Oblemenco 7, Bălan 6.

CRIȘUL: Catona 8 — Sărac 7, **Bulc 6,** E. Naghi 7, Popovici 7 — Dărăban (eliminat în min. 32), Ceaușu 7, **Suciu 6** (min. 75: Kassai 6) — N. Alexandru 7, Kun II 7, Cociș 5 (min. 50: Arnotchi 6).

ARBITRU: *Iosif Ritter* (Timișoara), *nota 9.*

LA TINERET-REZERVE: **2—0 (0—0).**

CEI 40 CANDIDAȚI

CUM S-AU COMPORTAT JUCĂTORII DE PE „LISTA F.I.F.A" LA ULTIMUL EXAMEN OFICIAL DINAINTEA PLECĂRII ÎN MEXIC

PENTRU 22 DE LOCURI

Lotul susceptibililor de a face parte din echipa națională în marea sa „campanie mexicană" cuprinde, după cum se știe și... după cum cer prevederile F.I.F.A., un număr de 40 de jucători. Nu mai încape însă nici o îndoială că etapele de campionat scurse pînă acum au făcut o serioasă triere — cel puțin în „scriptele" lui Angelo Niculescu — și că practic vorbind, lotul cu care are de manevrat în săptămînile care urmează selecționerul nostru este mult mai redus. Angelo Niculescu a și făcut unele declarații în acest sens, iar meciul de marți, cu Franța, ca și cel de la 6 mai cu Iugoslavia (pentru ca să marcăm numai „momentele cheie" al următoarelor pregătiri) vor fi de natură a contribui la definitivarea lotului de 22 care va face deplasarea în Mexic.

Cu toate acestea, noi ne-am propus ca sîmbătă și duminica aceasta, în etapa a 22-a a Diviziei A, să nu-i urmărim numai pe jucătorii presupuși a face parte din lotul restrîns, ci pe toți cei 40 înscriși în lista trimisă la Federația internațională și care, astfel, rămîn în continuare candidați *la un loc în... confortabilul „Gran Hotel" de la Guadalajara.*

Așadar, dincolo de atenția pe care au acordat-o desfășurării meciului ca atare, sîmbătă și duminică redactorii revistei noastre au urmărit în mod special... răspunsurile pe care cei 40 de candidați pe 22 de locuri le-au dat la ultimul lor examen cu caracter oficial și în fața acestui exigent examinator care este publicul.

Desigur, unora le-au căzut subiecte mai grele, alții au avut șansa de a trage un bilet mai ușor, după cum echipa lor a jucat acasă sau în deplasare, cu un adversar mai ușor sau mai dificil, sau după cum au avut ca adversar direct un jucător mai... indulgent sau,dimpotrivă, mai decis el **însuși** să se impună atenției selecționerilor.

Așadar, cum au jucat cei 40 de pe lista F.I.F.A., în ultima etapă dinaintea lungii lor absențe din campionat? Redactorii noștri răspund la întrebare sub forma materialului sintetic, prezentat pe compartimente.

BUCUREȘTI : Peste o secundă, Dan (nr. 6) va executa exuberantul marș triumfal din fața tribunei a II-a. Lovitu sa de cap a înscmnat golul Rapidului. Foto : S. BRAȘOVEA

ADAMACHE, CEL MAI GREU ÎNCERCAT

Dintre cei patru portari selecționați, doar ADAMACHE a fost supus în această etapă la eforturi și solicitări într-adevăr concludente. În meciul de la Pitești, intervențiile sale au fost sigure, prompte, oportune. Cele două mingi (una din 11 metri !) care au depășit linia porții sale s-au înscris în categoria golurilor imparabile. Spre deosebire de cazul atacului argeșean, atacanții craioveni n-au găsit „potecile" cele mai fericite spre poarta lui RĂDUCANU. Portarul Rapidului a fost scutit de șutul pe spațiul porții, aportul său limitîndu-se duminică la obișnuita dirijare a propriei apărări și la intervenții preventive în zona din fața porții. Lucrurile s-au desfășurat în general firesc, în nota de personalitate a lui Răducanu, dar nu putem omite faza din repriza secundă cînd Răducanu s-a hazardat (iarăși !) într-un dribling departe de poarta sa și cînd soluția cea mai cuminte ar fi fost o degajare simplă în aut. Apetitul lui Răducanu pentru spectaculos, în convertirea lui concretă la *faza pomenită*, i-a făcut însă o festă ; pentru că, alunecînd, el a pierdut mingea în favoarea lui Nîță și poarta a rămas goală, fără nici o securitate. N-a fost gol, dar aceasta este cu totul altceva... „Goal-keeper"-ul textiliștilor arădeni, GORNEA, a avut răgaz la Cluj ca să... admire dominarea echipei sale pe un teren străin. D două șuturi pe poartă au fost p culoase și la ambele Gornea a puns prin parade sigure și salvat re. În fine, GHIȚĂ n-a fost apro de loc supus unei „examină C.F.R. Cluj a fost atît de preocu de apărare, încît lui Ghiță nu i-a parcă nici o atenție. O singură Ghiță și-a ieșit din indiferență : tunci cînd Soo s-a găsit în fața cu balonul pe punctul de la 11 Șutul clujeanului n-a nimerit cadrul porții, dar nici nu l-a p fenta pe Ghiță care zvicnise, oric pe direcția mingii.

MEDIE GENERALĂ BUNĂ

Considerente tactice „strict interne" l-au dezrădăcinat în ultimul timp pe SĂTMĂREANU din postul său clasic de fundaș dreapta. La Iași, el a evoluat în linia mediană, alături de Negrea, cu sarcina specială de a dubla oricînd pe Cristache sau Hălmăgeanu, în momentele defensive cele mai grele. În ciuda autogolului, Sătmăreanu s-a egalat pe el însuși mai tot timpul, jucînd bine. La Pitești, IVĂNCESCU a fost în vervă, a etalat calități de viteză și ambiție, realizările sale în teren cîntărind efectiv în obținerea bunei performanțe finale a Steagului roșu. Următorul candidat la tricoul național cu nr. 2, clujeanul CREȚU, a făcut o partidă slabă, fiind ușor depășit de un alt component al „lotului mare", Florian Dumitrescu. Crețu a greșit complicîndu-se la faze care reclamau rezolvări simple.

HĂLMĂGEANU a jucat „libero", dînd un sens exact atribuțiilor sale : a acroșat bine, a dominat spațiul aerian, a degajat precis. Tandemul rapidist LUPESCU — DAN l-a anihilat pe „tunarul" Oblemenco dar ne întrebăm dacă faptul nu se explică cumva și prin slăbiciunile acestuia. În schimb, în fața craioveanului Neagu, un atacant de subtilitate, atît Lupescu cît și Dan s-au descurcat anevoie, fiind de cîteva ori driblați ridicol de minusculul lor adversar. Peste BĂDIN trecem cu sentimentul de regret că nu l-am putut urmări în teren și cu compasiunea sinceră pentru accidentarea lui gravă (fractură) din min. 8. PEXA a fost sobru și exact în ceea ce a întreprins, o singură dată arătîndu-se imprecis, la greșeala colectivă a apărării Universității Cluj, plătită cu golul lui Dembrovschi. DINU a jucat oarecum contradictoriu. Evoluția sa a fost presărată de lucruri bune (driblinguri fine, pase inteligente) și mai puțin bune (faulturi inutile, predilecție ex- cesivă pentru jocul de atac în de mentul capacității defensive). C firmînd o scădere de formă de recentă, PESCARU a jucat șters de data aceasta. Adversarul său simbătă, VLAD, a muncit mult, cheltuit energie și bunăvoință dar întotdeauna intențiile sale bune s sincronizat cu realizările. I se po reproșa, ca și lui Dinu, predile exagerată pentru jocul ofensiv, zabilă poate prin faptul că jucau teren propriu.

Am ajuns la extremitatea ceal a liniei de fundași, la tricoul cu pe care și-l dispută Mocanu, D nu și Popovici. Se pare că MOCA a mai luat un ascendent. El a a un adversar direct dificil, Perone Duelurile lor au avut frumusețe, cordare, de parcă două roci dure fi ciocnit cu intenția de a se ex de una pe alta. Nu spunem că M canu n-a fost depășit niciodată. jocul său de ansamblu a fost fo bun, cu atribute de precizie, spo

IAȘI : De data aceasta, Poli Iași atacă prin Lupulescu. Zadarnic, căci Suciu prinde totul. Foto : C. PUCA

DOAR LA CORNERE...

„Mîine ? Mîine iau două puncte. Steaua are doi oameni de bază, care pot hotărî victoria : Tătaru II și Sătmăreanu. Amîndoi vor fi bine păziți. De ce și Sătmăreanu ? Pentru că incursiunile lui în atac sînt deosebit de periculoase. La Stuttgart nu s-a marcat din centrarea lui ?"

Aceste cuvinte, pe care le sublinia cu gesturi elocvente, ni le spunea vineri seara, în ajunul meciului „Poli" — Steaua, **Șerban Justin**, antrenorul ieșenilor.

A doua zi însă, toate pronosticurile lui **Justin** aveau să fie date peste cap. Mai întîi pentru că **Tătaru** a fost un adevărat argint viu, acționînd în stilul interului rătăcitor din WM, încît nimeni n-a putut să-l „țină" ; apoi, pentru că Steaua a prezentat în excelentă formă nu numai pe cei doi presupuși de antrenorul studenților, ci întregul 11. A lipsit **Voinea** din echipă. Dar nici nu s-a cunoscut, într-atît de bine o fost suplinit.

Și astfel, cu toate că, teritorial vorbind, Politehnica a dominat, pericol de gol nu s-a înregistrat mai deloc la poarta lui **Suciu**. Nu numai că precizia atacanților ieșeni a lăsat de dorit (doar două șuturi pe poartă, din opt), dar, de pildă, **Simionaș**, în poziție foarte bună, luftează la marginea careului (min. 64). În plus, orice atac era destrămat din fașă, datorită intervenției energice și plasamentului aproape perfect al apărătorilor militari. Inițiind în apărare o așezare nouă, cu **Hălmăgeanu** „libero" și **Sătmăreanu** fundaș dreapta numai în perioadele de atacuri ieșene, antrenorii bucureșteni au răspuns perfect cerințelor jocului. Fulgerătoarele contraatacuri ale militarilor și-au avut obîrșia tot în această apărare. Iată traiectoria primului gol : **Cristache — Pantea (Romilă** era pe undeva, *departe*) — **Tătaru II — Ștefănescu. Constantinescu** iese nehotărît din poartă și tînărul atacant bucureștean nu are de făcut altceva decît să împingă balonul în plasă. La al doilea gol, realizat în urma unei acțiuni care nu prevestea acest deznodămînt, **Tătaru** a șutat prin surprindere de la vreo 25 m, cu boltă. Neatent și tardiv în intervenție, **Constantinescu** a trebuit să scoată din nou balonul din poartă. Al tre gol de la distanță primit în curs săptămînă, după cele două inca la **Craiova**, de la **Oblemenco**. Sc putea deveni 3—1 dacă **Gavrilă** (m 84) nu punea — fericit — spatele calea unui șut al lui **Pantea.**

Așadar, victorie pe merit. Nu mai înainte ca **Sătmăreanu** — e lent tot meciul — să nu-și facă mărul : din nou autogol într-un cu **Politehnica !** La fel ca în ret campionatului trecut cînd, la **Paș** l-a perforat pentru prima dată **Suciu...**

Și astfel se încheie această sur ză a etapei în care studenții au tumirea platonică a surclasării S la cornere : 17—2 !

Mircea TUDORA

CREDIT DEPLIN TINEREȚII

După repetatele insuccese ale începutului returului, șansele ech A.S.A. de a rămîne în prima divizie se diminuează pe zi ce trece ; joritatea componenților ei s-au împăcat cu gîndul părăsirii Diviziei După ce s-a renunțat la serviciile lui **Dodu, Siko, Nagy** și **Macoi,** an norii au început — și bine au făcut — să caute înlocuitori de nădejde. mele încercări nu au dat roade chiar de la început. Dar iată că, în me cu **Farul,** primenirea echipei s-a dovedit binevenită și, treptat, omog zarea își face loc arătîndu-și efectele.

În speranța unor evoluții superioare în sezonul viitor, cînd mureș vor fi nevoiți să joace în „B", conducerea tehnică a acordat credit de tineretii. Încă de pe acum, o serie de jucători talentați, de perspectivă, fost introduși cu curaj și încredere în prima formație, în vederea unei mai bune aclimatizări cu „aerul tare" al campionatului. În meciul cu **Fa** dorința de afirmare dublată de dîrzenie arătate de **Szolosi, Ispir, Sikl Nistor** sau **Fazekaș,** nume relativ noi în echipa antrenată de **Tiberiu B** au făcut ca mureșenii să țină piept unor adversari mult mai experimen să joace unele perioade de la egal la egal cu aceștia și, la începutul re zei a doua, chiar să controleze jocul.

Chiar dacă, deocamdată, tinerii jucători mureșeni nu se detașe individual, în orice caz ei alcătuiesc un puternic tot, sudat sufletește dătător de speranțe. Această perioadă de rodare a unor anonimi de mai ieri, reprezintă începutul unei mentalități sănătoase la **A.S.A.** și siguranță că roadele nu vor întîrzia să se arate.

Gh. NERTE

OBSERVAȚIILE UNUI MARTOR OCULAR

CUM JOACĂ ECHIPELE CEHOSLOVACIEI ȘI ANGLIEI

Ultima ediție a Campionatului mondial desfășurat în **Anglia**, a marcat indiscutabil un moment de cotitură în ceea ce privește concepția de joc și modul general de acțiune al jucătorilor. Principalele inovații cum ar fi : **eludarea restricțiilor impuse de așezarea inițială și de dinamica specifică a „posturilor unice" ; jocul fără extreme; crearea spațiilor libere pentru plasarea intervențiilor-surpriză etc., au devenit, fiecare în parte, elemente de progres fotbalistic și, în ansamblul lor, un îndemn pentru căutarea unor noi forme de exprimare tactică a activității jucătorilor în teren.**

Așa se explică de ce astăzi, după aproape patru ani de la ultima ediție a campionatului mondial, ideile din Anglia au fecundat într-o serie de țări din Europa și aceasta, fie din spirit de imitație, fie din calcul, fapt care confirmă preocupările specialiștilor de a duce mai departe cuceririle dobîndite în **„World Cup 1966"**.

De bună seamă însă că pentru noi o importanță majoră o prezintă realizările și modul de acțiune a viitorilor noștri adversari din grupa de la Guadalajara.

De aceea, în rîndurile ce urmează, ne-am propus să analizăm pe scurt jocul acestora — folosind elementele notate din desfășurarea unor partide — pe care le-am urmărit recent.

Să începem, așadar, cu **echipa cehoslovacă**. Figura nr. 1 indică așezarea de bază a jucătorilor și direcțiile lor de deplasare în afara mișcării obișnuite a postului respectiv. Cum se poate observa, cehoslovacii acționează aproape toți în conformitate cu obligațiile mai multor posturi (o mențiune specială pentru **Adamec**). Și, cu toate că în anumite momente ale jocului se produc aglomerări și „viduri importante" (de remarcat spațiile goale de pe aripa stîngă și acela dintre **Petras, Veseli** și **Geleta**) acest lucru nu produce, așa cum s-ar crede, un haos. Dimpotrivă. Zonele de teren rămase libere sînt folosite în scop tactic pentru crearea unor faze periculoase, din care este lansat adeseori „omul de gol". De asemenea, trebuie menționat și faptul — astăzi confirmat și de maniera de acțiune a altor formații de valoare — că densitatea cea mai mare de jucători apare frecvent în linia mediană, o veritabilă „axă cardanică" a echipei, în cadrul căreia apar și cei mai valoroși fotbaliști.

Să trecem acum și să analizăm pe scurt așezarea și modul de acțiune al campionilor mondiali **„en titre"** (figura nr. 2).

Adoptînd un 1—4—1—3—2 față de 1—4—3—3 în 1966, cu o eșalonare mai mult în adîncime și mai puțin schematică, se pare că **Ramsey** repetă de fapt exemplul **Braziliei** din 1958 și 1962. Și aceasta pentru că, pe de o parte, îi vine mai ușor să cînte o melodie pe care o cunoaște bine și el și jucătorii lui, iar pe de altă parte, pentru că într-un interval relativ scurt nu se pot schimba într-atît componenții echipei încît să recurgă la alte sisteme și la alte tactici. Ceea ce reține însă atenția în modul de acțiune al echipei engleze — asemănător întrucîtva aceluia observat și la cehoslovaci — este prezența spațiilor goale, folosită pentru derutarea adversarilor sau mai bine zis pentru a scăpa de presiunea marcajului și a putea pătrunde în cuprinsul lor în plină explozie combinativă. Și în 1966 au existat asemenea spații — este drept, ceva mai restrînse — dar ceea ce apare în prezent fundamental modificat în joc, este **stilul de manevră al liniei mediane, formată din extreme de mare clasă**, rapide, cu o mare precizie și tehnicitate felină **(Peters, Ball** și **Lee)**. Incontestabil că și în **Mexic** atu-ul englezilor va fi această celebră linie mediană în cadrul căreia va trebui inclus, bineînțeles, și celebrul **Bobby Charlton.**

Prof. NICOLAE PETRESCU

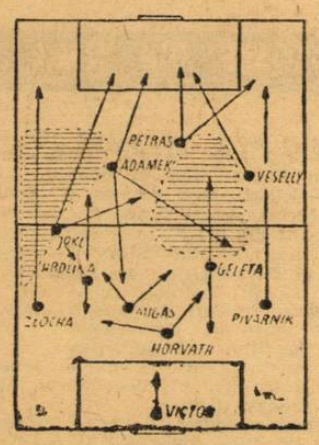

FIG. 1

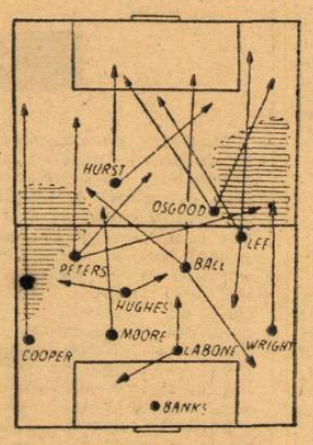

FIG. 2

Porțiunile hașurate din desene reprezintă spațiile libere de manevrare

REPREZENTATIVA BULGARIEI PE „LINIA DREAPTĂ" A PREGĂTIRILOR

PRIN TELEFON DE LA SOFIA

- ASPARUHOV — SIMPLU TURIST LA C.M.?
- TREI MECIURI ÎN 10 ZILE • O COMPETIȚIE SUI-GENERIS DE MARE SUCCES

Recentul egal reușit la **Rouen**, în compania reprezentativei Franței (1—1), a constituit — în acest sezon — debutul jocurilor internaționale de verificare ale naționalei noastre în vederea turneului final din **Mexic.** Alte trei partide se apropie cu pași repezi. Astfel, la 4 mai, la **Sofia,** va evolua reprezentativa **Uniunii Sovietice** ; la 8 mai, la **Plovdiv,** o selecționată cehoslovacă, iar la 13 mai, tot la **Sofia,** fotbaliștii bulgari vor juca cu echipa **Greciei.** A doua zi, 14 mai, reprezentanții noștri vor pleca cu avionul în **Mexic.** Împreună cu echipa, vor decola și 10 antrenori (în afara lui **Boșkov** și a adjunctului său, **Arsov**) trimiși de federație pentru schimb de experiență și îmbogățirea cunoștințelor.

Asparuhov

ASPARUHOV — CU SEMN DE ÎNTREBARE

Se cunosc motivele accidentării lui **Asparuhov,** unul dintre cei mai talentați fotbaliști din națională **Bulgariei.** În meciul echipei sale, **Levski Spartak la Stara Zagora, cu Beroe, Asparuhov** a fost grav rănit la piciorul stîng, același la care a fost operat, cu patru ani în urmă, la **Viena.** El este încă în ghips și nu se știe dacă va putea merge în **Mexic** altfel decît ca turist, pentru că toată luna aprilie va fi necesară îngrijirilor medicale.

Trebuie notat că la ultimele două turnee ale campionatelor mondiale, cele din **Chile** și din **Anglia,** echipa **Bulgariei** a marcat doar două goluri, ambele opera lui **Asparuhov,** reușite în fața aceluiași adversar, echipa **Ungariei.**

Cît despre **Beroe,** deținătoarea **„Cupei balcanice"** a cluburilor, ea a fost exclusă din campionatul bulgar în urma amintitelor incidente. Este pentru prima dată în istoria fotbalului nostru ca o echipă să fie exclusă din prima divizie pentru o cauză asemănătoare.

UN CLASAMENT INTERESANT : AL ATENȚIEI ACORDATE OASPEȚILOR

Printre noutățile survenite în această primăvară în fotbalul bulgar, trebuie să notăm inițiativa ziarului **„Naroden Sport"** din **Sofia** care, avînd sprijinul **Uniunii de Cultură Fizică și Sport** și a **Ministerului de Interne,** a luat hotărîrea să se alcătuiască și un clasament al publicului, mai bine-zis al atenției acordată oaspeților și organizării jocului, pentru toate diviziile naționale.

Este vorba de o competiție pe indici determinați : organizarea meciului, ordinea pe stadion, conduita clubului organizator față de echipa vizitatoare (rezervarea locurilor la hotel, punerea la punct a vestiarelor, împărțirea de flori înaintea începerii meciurilor, atenția acordată după meci etc.), comportarea publicului față de oaspeți și de arbitri, prezentarea formației oaspe la stația de radio-amplificare a stadionului etc. etc.

Sînt promise premii considerabile. De pildă, clubul din Divizia A care se va clasa pe primul loc, va primi un drapel de onoare pe care se va înscrie „Spectatori — sportsmeni", va primi, de asemenea, **10 000** de leva și **100** de abonamente pentru meciurile ce vor avea loc pe stadionul său, se vor distribui gratuit diferiților spectatori. De asemenea, doi suporteri ai clubului cîștigător vor face o călătorie cu echipa națională în străinătate. Clubul clasat pe locul al II-lea va primi **7 000** de leva, iar cel de pe locul trei — **4 000.** Premii asemănătoare (firește, mai reduse ca valoare) sînt stabilite și pentru celelalte divizii. Dar care sînt modalitățile de întocmire a clasamentului? El este alcătuit de reprezentanții federației la fiecare meci care — după un consult cu arbitrii și reprezentanții celor două echipe — dau puncte pentru fiecare indice. Deocamdată, două cluburi se află la egalitate de punctie : **Botev Vrața** și **Dunav Ruse.**

Bonev

Noua „competiție" a stîrnit un mare răsunet în rîndul publicului bulgar.

ȘTEFAN NOIKOV

„CEI 40" PE LISTA F. I. F. A.

Lista de 40 jucători, stabilită de selecționerul **dr. St. Boșkov,** cuprinde pe următorii :

PORTARI : **Simeonov, Filipov, Kanenski, Hadgiski, Iordanov.**

FUNDAȘI : **Șalamanov, Gaidarski, Zafirov, Dimitrov, B. Kolev, Ivkov, Jecev, Peșev, Penev, Davidov, Aladjov, Gaganelov.**

MIJLOCAȘI : **Ianov, Bonev, T. Kolev, Nikodimov, Glucev, Naumov, Iakimov, Mihailov.**

ÎNAINTAȘI : **Asparuhov, Dermendgiev, Jekov, Marașliev, Petcov, Popov, Kotzev, Mitkov, Veselinov, Marinov, Mitev, P. Kirilov, Apostolov, Danev, Grigorov.**

TELEXUL NE INFORMEAZĂ DIN SAO PAULO

BRAZILIA RENUNȚĂ LA 4—3—3!...

• PELE — NESIGUR DE LOCUL SĂU ÎN REPREZENTATIVA? • VARIANTELE DE FORMAȚIE SE ÎNMULȚESC • S-A DISPUTAT MECIUL BRAZILIA — ROMÂNIA... DAR NUMAI LA T. V.

După trei jocuri de antrenament (două cu **Chile** : 5—0 și 2—1 și unul cu selecționata B, 1—5) **Zagalo** s-a convins că stilul de joc al **Braziliei** nu este corespunzător pentru campionatul mondial. Ideea de a organiza pe baza sistemului 4—3—3 un atac cu **Jairzinho—Tostao—Pelé,** avînd ca mijlocași pe **Paulo Cesar, Gerson** și **Clodoaldo,** s-a dovedit falimentară, atît din punctul de vedere al eficienței, ca și al ritmului de joc. Contra selecționatei **Chile, Zagalo** a încercat o formulă cu **Roberto** ca „secund" al lui **Pele.** În primul joc acesta a marcat două goluri, în al doilea a fost eliminat. Nu se poate da deci un verdict definitiv asupra eficienței acestui cuplu dar un fapt a ieșit în evidență : e preferabil un înaintaș centru-tanc agresiv, decît unul de combinație. Cu alte cuvinte, **Brazilia** ar vrea să revină la formula de jucător centru-înaintaș tip **Vava.** La sugestia președintelui **Republicii, Carastasu—Medici,** a fost introdus în lot **Dario.** Acesta, încercat în selecționata B contra echipei A, avînd ca partener pe **Tostao,** a făcut un joc senzațional marcînd trei goluri. În a doua repriză a fost trecut în echipa A, împreună cu **Pele,** dar rezultatul n-a mai fost același. În aceste împrejurări, s-a născut cuplul **Tostao-Dario** și a intrat în discuție, oricît de senzațional ar părea, utilizarea lui **Pele.** Pentru prima dată în ultimii zece ani am auzit și citit critici la adresa marelui jucător. Adevărul este că **Pele** nu are o bună condiție fizică și jocul său este palid. Reintrarea triumfală a lui **Tostao,** care a făcut contra selecționatei B o partidă strălucită, l-a consacrat pe jucătorul minier ca fotbalistul nr. 1 al antrenamentului și a întărit ideea că el nu poate lipsi din selecționata A. În schimb, despre **Pele,** se spune că va trece ca mijlocaș într-un „trio" cu **Gerson** și **Rivelino** iar **Wilson Piazza** va figura ca libero sau fundaș central. În aceste condiții, stilul de joc și schemele tactice ale Braziliei se vor schimba în sensul că se va trece la un joc mai direct, mai realist, cu tendința de a ajunge în fața porții din 3—4 pase. Apărarea va fi compusă din 4 apărători și un libero iar la mijlocul terenului numai doi mijlocași, ajutați după împrejurări de un fundaș lateral sau de unul din atacanți. În această formulă, care impune și un ritm de joc diferit, cu amîndoi fundașii laterali suind în atac, formula de echipă preconizată este următoarea : PORTARI : **Felix** sau **Leon;** FUNDAȘI : **Carlos Alberto** sau **Zé Moreira, Baldochi—Fontana, Marco Antonio** ; LIBERO : **Wilson Piazza** ; MIJLOCAȘI : **Gerson** sau **Rivellino** cu **Pelé** ; ATACANȚI : **Jairzinho, Dario** și **Tostao.** Totul depinde de starea sănătății lui **Tostao,** din nou suferind.

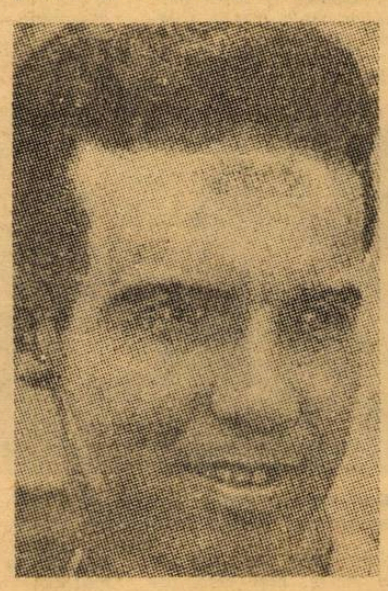

Zagalo

• Rețeaua de televiziune **„Globo"** care cuprinde aproape tot teritoriul național, a organizat meciul Brazilia — România din grupul 3 al „Cupei Mondiale" pe tărîm cultural. Cele două țări au prezentat costume naționale, muzici, dansuri, obiecte de artizanat, filme și mîncăruri naționale. Juriul a degustat faimosul vin românesc și celebrele sarmale. Evenimentul s-a bucurat de un imens succes.

PEDRO VILLA

CEASURI CU... JUANITO ÎN MEXIC !

Pe „Avenida Francisco Torres", cel mai frecvent loc de întîlnire al pasionaților de sport din Ciudad de Mexico, fațada unei clădiri, „Pasel", este transformată în prezent într-un imens panou al campionatului mondial. Deasupra, tronează un ceas de tipul celor cu cuc, confecționat din lemn și piele, tipic artizanatului local. Panoul prezintă cele patru grupe ale turneului final, iar sub numele fiecărei țări sînt lăsate libere 22 de spații pe care vor fi înscriși jucătorii.

La fiecare oră însă, din orologiu nu apare tradiționalul cuc pentru a anunța împlinirea a 60 de minute, ci... Juanito, simbolul mexican al campionatului mondial. Inovația nu s-a oprit însă aici. Sub ferestruica prin care apare Juanito din oră în oră, există un ecran pe care figurează un număr, schimbat la fiecare 24 de ore, printr-un mecanism acționat de... Juanito la încheierea unei zile. Numărul indică de fiecare dată cîte zile mai sînt pînă la turneul final. Numărătoarea inversă a început pentru C.M. 70...

Interesant de remarcat este faptul că „ceasul cu Juanito" a stimulat o întreagă producție de artizanat. Imediat a început confecționarea unei mari cantități de asemenea ceasuri, în care scop circa 30.000 de artizani din provincie lucrează cu mare repeziciune pentru a putea fi puse, ca amintiri, la dispoziția turiștilor străini care vor veni și vor sta în Mexic în timpul campionatului mondial.

MOZAIC „MUNDIAL '70"

INCIDENT NEPLĂCUT LA STOCKHOLM

În timpul unei conferințe de presă a selecționerului suedez Orvar Bergmark a fost comunicat refuzul federației suedeze de a acorda permise permanente ziariștilor italieni pentru a asista la jocurile de campionat, în scopul de a urmări selecționabilii pentru Mexic. Refuzul n-a fost motivat. În semn de protest, ziariștii au părăsit imediat sala conferinței.

KACIALIN : „POATE PÎNĂ ÎN SEMIFINALE..."

Nu de mult, antrenorul echipei U.R.S.S., Gavril Kacialin, a fost intervievat în legătură cu șansele fotbaliștilor sovietici în Mexic. Din capul locului, specialistul sovietic a ținut să precizeze că reprezentativa sa este foarte tînără (22 ani în medie) și, deci, nu dispune de multă experiență. Totuși, Kacialin crede că ea se va califica pentru sferturile de finală. „Poate că vom reuși să jucăm și în semifinale ca în Anglia în 1966 — a adăugat el. În orice caz, am încrederea deplină în jucătorii mei, care vor lupta din toate puterile lor".

CORESPONDENȚĂ SPECIALĂ DIN BELGRAD

CU CE ECHIPĂ VA VENI MITICI LA BUCUREȘTI ?

După meciul cu echipa *Franței*, de la 28 aprilie, selecționata noastră va evolua pentru prima oară pe teren propriu, în acest sezon, întîlnind la 6 mai, la *București*, echipa *Iugoslaviei*. Care sînt veștile asupra partenerilor de întrecere ai naționalei din ultimul său joc înaintea plecării spre *Mexic* ? Cum sînt comentate cele două egalități (1—1 cu Austria și 2—2 cu Ungaria) ale oamenilor lui Mitici ? Și, în sfîrșit, ce formație se anticipează că va deplasa selecționerul iugoslav la București ? Iată întrebări la care caută să răspundă corespondența specială din Belgrad.

★

După acel 1—1 cu Austria, obținut de echipa iugoslavă la Sarajevo, pe stadionul J.N.A. din Belgrad, s-au adunat abia 8 000 de spectatori pentru a urmări meciul de fotbal dintre echipele Iugoslaviei și Ungariei, ce se întîlneau într-un meci amical. „Marii absenți" ai ediției Mexico'70 ai campionatului mondial, își disputau tradiționala rivalitate, la fel de veche ca și fotbalul din cele două țări.

Înaintea meciului de la Belgrad, cei doi selecționeri, *Mitici* și *Hofer*, au anunțat că vor arunca în luptă mult „tineret", de care nici fotbalul maghiar, nici cel iugoslav nu duc lipsă.

Într-adevăr, au apărut două echipe tinere cu mulți debutanți : IUGOSLAVIA : *Mutibarici — Țeșan, Gracianin — Stepanovici, Paunovici, Holțer — Muichici, Pirici (Iercovici), Baievici, Georgevici, Giaici ;* UNGARIA: *Tamaș — Bela, Feieș — Halmoși, Pancsics, Vidacs — Pustay, Fazekas, Bene, Frotzay (Korhoi), Dunai II (Maty).*

Echipa iugoslavă a fost formată din jucători proveniți de la 9 cluburi. Între ei, foarte mulți tineri, cu 1-2 jocuri în echipa națională. Pe cîțiva din ei, iubitorii fotbalului din România îi cunosc mai îndeaproape : *Stepanovici* a jucat împotriva Rapidului la București și Belgrad, *Pirici* și *Gracianin* de la Dinamo Zagreb de asemenea, *Muichici* a marcat golul egalizator în meciul Iugoslavia — România 1—1, anul trecut la Belgrad. Vedetele echipei au fost *Holțer* (Haiduk Split), *Paunovici* (Partizan) și *Giaici* (Steaua roșie) care a jucat acum cel de-al 40-lea meci în echipa națională. Restul jucătorilor, de asemenea tineri : *Georgevici* (Partizan) 20 ani, *Ierkovici* (Haiduk) 19 ani. Centrul atacant *Baievici* (Velej Mostar) la al doilea meci în echipa națională, se anunță un mare jucător.

Echipa Ungariei a avut în componență 8 debutanți.

Și de data aceasta, ca și în meciul cu Austria, prima a fost scuturată plasa din spatele lui Mutibarici. În minutul 17 Fazekaș l-a surprins cu un șut sec la un contraatac. După gol, fotbaliștii maghiari sînt masați în propriul careu și în minutul 25, la un șut al lui Giaici, Pancsics înscrie în propria poartă. După ce în min. 49 fundașul Gracianin a adus conducerea echipei iugoslave, jocul s-a mutat în jumătatea de teren a echipei ungare. Deși era un meci amical, oaspeții au practicat cel mai strict posibil joc defensiv. Raportul de cornere, 13:1 în favoarea iugoslavilor este edificator. Deși dominați copios, jucătorii unguri sînt cei care marchează prin Bene, printr-o lovitură de la 30 m.

Debutul echipei iugoslave în anul acesta nu este satisfăcător. Deși a jucat mai bine decît în meciul cu *Austria*, echipa iugoslavă a păcătuit din nou prin lipsă de coeziune și eficacitate. Este greu de acceptat tendința exagerată a lui *R. Mitici* de a experimenta, de a schimba jucătorii de la un joc la altul, încredințîndu-le jucătorilor posturi în națională, diferite față de cele din echipele lor de club. De la iugoslavi au jucat bine *Stepanovici*, un bun coordonator al jocului, *Holțer*, *Baievici* și *Paunovici*.

Pentru meciul de la București se preconizează o echipă a Iugoslaviei, alcătuită din jucători experimentați, consacrați, cunoscîndu-se rivalitatea sportivă tradițională dintre fotbaliștii celor două țări vecine și prietene ; *Belin, Pavlovici, Trivici* și alți vechi internaționali sînt pe lista „probabililor" pentru întîlnirea de la 6 mai.

IVO GORAN

Carnet extern

RECIDIVĂ?

Vă amintiți, cu siguranță, cît de mult s-a scris — după C.M. din Anglia — despre marile nepotriviri dintre arbitrajul european și cel sud-american. N-au fost puține nici rîndurile dedicate unor necesare și așteptate acțiuni — de o parte și de alta a Atlanticului — spre a apropia punctele de vedere, optica, într-un cuvînt arbitrajul de pe vechiul nostru continent cu cel practicat pe continentul „fotbalului fierbinte". Se preconizau, atunci :

a) delegări de arbitri europeni la partide (de campionat sau internaționale) din America de Sud și invers ;

b) efectuarea, de către grupuri de „cavaleri ai fluierului" dintre cei mai reputați, a unor călătorii de studii : cei europeni pe continentul sud-american și invers ;

c) reuniuni ale unor comisii de arbitraj U.E.F.A. și ale Consiliului federațiilor sud-americane spre a apropia punctele de vedere și a emite unele îndrumări, cu observații practice, menite a înlătura cele mai importante deosebiri în aprecierea diverselor infracțiuni.

Și, iată, anii au trecut și ne aflăm la cîteva săptămîni de începerea unei noi confruntări la nivel mondial. Între timp, observațiile arată că mai nimic nu s-a schimbat, că *diferența de optică, între arbitrajul european și cel sud-american persistă.* În comentariile trimisului special al revistei noastre în turneul brazilian al naționalei — **Aurel C. Neagu** — revine foarte des aprecierea că arbitrii brazilieni judecă cu totul diferit jocul cu corpul, amintindu-se că obstrucția este permisă în vreme ce atacul decis, viguros (socotit regulamentar pe continentul nostru) nu este admis de „cavalerii fluierului" din țara lui Pele.

Recent, s-a produs un fapt care este de natură să arunce multă îngrijorare asupra perspectivelor arbitrajului la turneul final din C.M. Un cunoscut arbitru englez, **Kean Aston**, l-a însoțit pe președintele **F.I.F.A., Stanley Rous**, într-o vizită a acestuia în **Brazilia. Aston**, care este și membru al lui **International Board** (organismul de emitere a regulilor noi de joc, a modificărilor de regulamenți din cadrul **F.I.F.A.**, a efectuat o serie de demonstrații practice asupra principiilor de arbitraj, privite — se înțelege — din punctul de vedere european. Agențiile de presă relatează că aprecierile arbitrului englez... au stîrnit ilaritate printre arbitrii brazilieni.

Semne că nu-l de loc exclus ca **„Mexico 70"** să repete **„Londra 66"** la capitolul arbitraj. Pentru că trebuie să fii extrem de optimist ca să crezi că cele șase zile de conferințe ale corpului de arbitri selecționat pentru **Mexic**, vor reuși să unifice o diferență de optică ce nu s-a apropiat aproape de loc de la **„World Cup"** și pînă acum.

ef. i.

R.F.G. PRIMEȘTE ȘI 24 FINALISTE !

Proiectul — oficial — de mărire a numărului finaliștelor în campionatul mondial se pare că a fost bine primit de cercurile fotbalistice internaționale. Însăși federația vest-germană, care va organiza viitoarea ediție a „Cupei Jules Rimet", s-a declarat de acord. **„Nu va fi nici un impediment pentru realizarea acestui proiect și aplicarea lui la C.M. 1974 din R.F.G."** — a declarat președintele federației vest-germane **Gösmann.** Acesta a precizat că federația este gata să pună la dispoziție cele 12 stadioane necesare în cazul măririi la 24 a numărului echipelor finaliste.

DINAMO — BOLOGNA ÎNTR-O NOUĂ EDIȚIE

Clubul bucureștean Dinamo a perfectat noi întîlniri cu Bologna, cu care întreține re-

DE ICI, DE COLO...

lații amicale de mai mulți ani. Bologna a acceptat oferta unui turneu în *România* **(10 mai la București și 13 mai la Brașov)**, urmînd ca **Dinamo să întoarcă vizita în cursul lunii septembrie.** Deci, jocuri Dinamo — Bologna într-o nouă ediție.

FEROVIARII ROMÂNI ȘI OLANDEZI ÎNTRE EI

A VIII-a ediție a campionatului internațional feroviar a ajuns în faza sferturilor de finală, în care intră în joc și selecționata română, deținătoarea titlului. Ea va întîlni în dublul meci **echipa Olandei,** cîștigătoarea grupei din care au mai făcut parte Finlanda, Danemarca și Suedia. Datele propuse pentru aceste jocuri : **20 mai în localitatea Zutphen și 17 iunie la București.** Selecționata noastră va fi alcătuită din jucători de la **Rapid** și **C.F.R. Cluj,** mai puțin cei incluși în lotul reprezentativ pentru Mexic.

SPECTATOR CONDAMNAT LA 6 LUNI !

Pentru că a lovit succesiv trei polițiști, rănindu-i, la un meci între Chelsea și Tottenham, **un spectator în vîrstă de 20 de ani,** Mc Candless **a fost arestat, judecat și condamnat la 6 luni închisoare** și o amendă de 10 lire sterline ! Ca să mai facă și altădată...

MECI LA... BORDUL UNUI BOEING

Premieră fotbalistică la... 10 000 m înălțime ! Performanța aparține unui grup de ziariști și reporteri de televiziune care au însoțit primul avion gigant **Boeing 747** comandat de compania **„Air France".** În timpul traversării **Oceanului Atlantic,** profitînd de faptul că fotoliile nu erau încă instalate, călătorii de ocazie, pentru a-și alunga plictiseala, au încins un veritabil meci de fotbal între ei pe un spațiu suficient, în orice caz, nu de dimensiunea unui teren... terestru.

Kraus (x) marchează primul gol al lui Altai în partida cu **Samsun**

KRAUS — GOLGETERUL LUI ALTAI — DESPRE ALȚII... ȘI DESPRE EL

Alături de **Nunweiller III** și **Datcu,** dintre fotbaliștii români care evoluează în echipe din **Turcia,** s-a impus în mod deosebit **Viorel Kraus,** considerat — așa cum subliniază, fără excepție, comentariile ziarelor din **Istanbul, Izmir** și **Ankara** ca atacantul de bază al echipei **Altai,** acolo unde joacă fostul piteștean, echipă care — așa cum se știe — este condusă de un antrenor român, **prof. Dumitru Teodorescu. Altai** a înregistrat, sub îndrumarea tehnicianului nostru, un mare salt de calitate, fiind outsider al campionatului ; echipa din **Izmir** rămîne permanent în „coasta" lui **Fenerbahce,** altă formație pregătită și condusă de un antrenor român, **Traian Ionescu.** Duelul dintre cei doi specialiști ai fotbalului românesc se află, deci, pe primul plan al campionatului din **Turcia** și comentatorii nu uită să sublinieze capacitatea, competența antrenorilor citați.

Despre meciurile la care participă, despre atmosfera campionatului, ne-a scris cîteva interesante lucruri **Viorel Kraus.** Ne grăbim să le împărtășim cititorilor noștri :

„Prezența mai multor jucători români în primul sau al doilea campionat al Turciei, a făcut ca despre fotbalul nostru să se vorbească foarte mult în sezonul aflat în plină desfășurare. În interviurile care ni se iau, în cronicile și comentariile partidelor, se arată multe dintre realizările fotbalului românesc, sînt citate ultimele sale performanțe. Calificarea reprezentativei noastre pentru Mexic a ridicat și mai mult gradul de prețuire pentru echipele românești care au fost, sînt și vor fi totdeauna primite cu interes și cu multă plăcere, așa cum am avut ocazia s-o constat cînd am efectuat turnee în Turcia, cu Rapid sau cu F. C. Argeș.

SCRISOARE DIN IZMIR

Partidele de campionat sînt foarte disputate. Se știe că jucătorii turci se angajează fizic, total, și de aceea eforturile care se cer în fiecare dispută pentru balon sînt deosebite. Fundașii — chiar dacă nu au o tehnică de primul ordin — sînt viguroși, rapizi și foarte insistenți. Cei mai valoroși în momentul de față, în acest compartiment, mi se par colegul meu de club Yilmaz — internațional A — Sükrü, de la Fenerbahce și Faik, de la Eskișehir. Dintre mijlocași — nu din politețe — voi începe cu Nunweiller III care, revenit pe postul unde a cunoscut consacrarea, îmi apare ca excepțional. Neîu marchează goluri, arată o mobilitate de nebănuit, devenind, împreună cu Ercan, dirijorul de joc al lui Fenerbahce. Dintre atacanți îmi plac Nedim (Fenerbahce), Mithat, colegul meu de club, Mustafa (Izmir).

Formația noastră, pregătită metodic, cu multă rigurozitate, a înregistrat un salt pe care suporterii și conducerea nu-l sperau. Ne bucurăm de multă simpatie din partea spectatorilor ; am început să recoltăm susținători și din alte orașe ale Turciei, de cînd luptăm direct pentru titlu. O dovadă a pasiunii crescînde pentru Altai o reprezintă faptul că, acum, sîntem însoțiți de mii de suporteri în deplasările mai apropiate. Se pare că randamentul meu este apreciat : am primit adesea calificative excelente și sînt considerat realizatorul înaintării. Mă antrenez cu toată sîrguința spre a avea mereu o formă bună și sper să confirm pînă la capăt așteptările. Mă bucur de sprijinul necontenit al antrenorului Teodorescu. Lucrez mult individual, dimineața. Acum ne pregătim pentru partea finală a campionatului. În plus, grupul sportivilor români așteaptă cu emoție turneul final al C. M. și sîntem alături de Lucescu, Dumitrache, Sătmăreanu et co. Am presimțirea că echipa României va fi o revelație a turneului. „Semnele" din turneul brazilian și, acum, acest 1—1 de la Stuttgart spun foarte mult. Urez, din inimă mult, mult succes purtătorilor tricoului național în Mexic", încheie acest sportiv și inimos jucător care este Kraus, rîndurile sale venite din Izmir. La rîndu-ne, îi dorim multă reușită în evoluțiile sale din campionatul Turciei.

TELEVIZIUNEA ȘI... SPECTATORII FĂRĂ BILETE

De cînd există lumea și fotbalul, ca de altfel la orice spectacol de orice gen, au existat și la fotbal amatori de gratuități al căror număr însă s-a păstrat în limitele, hai să-i zicem, acceptabile. Dar în ultimii ani, în Italia, mai ales, fenomenul acesta a luat proporții îngrijorătoare prin dimensiunea lui, devenind o plagă în adevărata accepțiune a cuvîntului, cu consecințe dintre cele mai nefaste asupra vistieriilor cluburilor. Ani de zile, conducătorii cluburilor au dus o luptă neîmpăcată cu acești „musafiri nepoftiți" (a se citi „spectatori fără bilet") dar totul a fost în zadar. De-abia de curînd, se pare, că s-a găsit antidotul căutat atîta vreme și el este opera unuia din cele mai discutate cluburi ale Italiei, F.C. Napoli. *Vom începe prin a arăta care este, din acest punct de vedere, situația la cîteva dintre cele mai cunoscute cluburi și stadioane. Plaga aceasta este mai „adîncă" îndeosebi la cluburile din jumătatea de sud a țării. La Palermo, de pildă, ea a luat proporții îngrijorătoare fiind, însă, facilitată și de pasivitatea celor puși să vegheze la porțile stadioanelor.*

Nemulțumirea celor două cluburi milaneze — A.C. Milan și Internazionale — constă, însă, în faptul că, de obicei, cei intrați fără bilete, se transformă în suporteri ai oaspeților. O situație dintre cele mai fericite se prezintă la clubul Cagliari din Sardinia, unde, practic, nu există gratuități și unde exemplul vine de la însuși președintele clubului care își plătește biletul de intrare ! Am lăsat, într-adins, clubul de care pomeneam la început, F.C. Napoli, pentru că pe stadionul unde acesta își dispută meciurile, Fuorigrotta, fenomenul acesta care, în trecut, luase proporții înspăimîntătoare, mii de persoane intrînd la meci fără bilet, este astăzi aproape sută la sută lichidat. Cum a fost posibil acest lucru ? Cu cîva timp în urmă a fost pus în funcțiune un foarte modern mijloc de supraveghere a tuturor intrărilor stadionului cu ajutorul unui sistem de telecamere cu circuit închis. Imaginile captate sînt transmise unui monitor aflat la „centrul de comandă și supraveghere" de unde o echipă dirijează forțele de ordine și intervenție spre locurile unde, eventual, s-au semnalat intenții de pătrundere pe stadion fără bilet. Se pare că sistemul care a dat rezultate peste așteptările tuturor, va fi extins pe mai toate stadioanele Italiei.

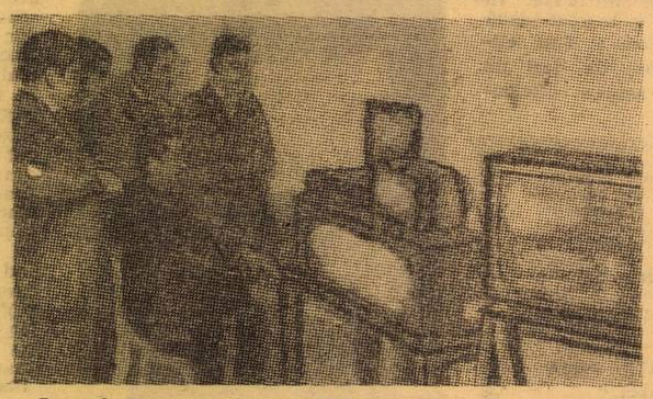

Centrul de comandă al sistemului T.V. ce ajută la prevenirea intrării spectatorilor fără bilete.

SITUAȚIA ÎN CUPELE EUROPENE — SEMIFINALE

TUR	„CUPA CAMPIONILOR EUROPENI"	RETUR
0—1	Leeds United — CELTIC GLASGOW	1—2
0—0	Legia Varșovia — FEYENOORD ROTTERDAM	0—2
	Finala la 6 mai la Milano.	
	„CUPA CUPELOR"	
1—1	A.S. Roma — Gornik Zabrze	2—2
	Se va disputa un al 3-lea joc.	
1—0	Schalke 04 — MANCHESTER CITY	1—5
	Finala la 29 aprilie la Viena.	
	„CUPA EUROPEANA A TÎRGURILOR"	
3—0	ARSENAL LONDRA — Ajax Amsterdam	0—1
0—1	ANDERLECHT BRUXELLES — Inter Milano	2—0

extern MAGAZIN extern

PARADA TRICOURILOR MEXICANE

O casă de mode din **Anglia** a organizat o prezentare a tricourilor pe care cele 16 echipe le vor purta în **Mexic**. După cum vedeți din fotografie, tricourile nu sînt purtate de fotbaliști ci de 16 fermecătoare prezentatoare. Iată și ordinea echipelor. În picioare, de la stînga la dreapta : **Republica Federală a Germaniei, ROMÂNIA, Cehoslovacia, Uruguay, Peru, Bulgaria, Maroc, Salvador.** În rîndul de jos, **Anglia, Mexic, Uniunea Sovietică, Israel, Belgia, Brazilia, Italia și Suedia.**

● Cinci reprezentative au comunicat comisiei de organizare F.I.F.A. că vor avea tricouri de culoare albă : Belgia, Cehoslovacia, Anglia, Peru și Salvador.

● Întrucît și Brazilia și România au anunțat culoarea galbenă a tricourilor lor, la jocul dintre ele comisia de organizare F.I.F.A. a desemnat echipa noastră să se echipeze cu tricouri de altă culoare.

● Antrenorul echipei vest-germane **H. Schön**, a ținut — la invitația Federației mexicane — patru lecții la un curs de antrenori organizat la Ciudad de Mexico. Cu acest prilej, Schön a asistat la jocurile **Mexic — Peru. „Peru are o echipă foarte puternică, mai ales din punct de vedere tehnic"**, a spus el după jocuri, despre viitorul adversar de grupă al echipei sale.

● 2 250 de ziariști, tele-radio și fotoreporteri, iată cifra oficială comunicată de comisia de organizare C.M. a reprezentanților de presă acreditați.

● Comitetul de organizare a campionatului mondial a făcut cunoscut că nu vor fi emisiuni T.V. pentru **Japonia, S.U.A.** și **Canada. Pentru Chile, Bolivia, Columbia** și **Paraguay** vor fi înregistrări filmate.

● **Sir Stanley Rous** a avertizat federațiile celor 16 țări calificate pentru **Mexic** că la turneul final nu vor fi tolerate nici un fel de dezordini. **„In Mexic — a spus el — arbitrii vor avea puteri cum nu au mai avut".** Desigur, pentru reprimarea oricărei tentative de neregularități în joc.

● Echipa **Uruguayului** va participa între 22 și 30 aprilie la un turneu internațional organizat la **Bogota.** Alături de ea vor juca selecționatele Columbiei și echipele de club **Millionarios** și **Santa Fe.**

JUANITO TRANSMITE

● **Tostao**, al doilea jucător de clasă după **Pele**, va pleca probabil de la **Cruzeiro.** Contractul său cu clubul din **Belo Horizonte** a expirat. Cruzeiro i-a făcut o ofertă de prelungire pe un an, dar **Tostao** a refuzat, nemulțumit de condițiile financiare propuse. Cum clubul nu-i poate satisface pretențiile, conducerea sa a hotărît să-l pună pe lista de transferuri. **Flamengo** din **Rio** s-a și oferit să-l achiziționeze, dar părțile nu se înțeleg asupra prețului... Ziarele braziliene însă, anunță că **Tostao** va pleca în... **Maroc...**

FEDERAȚIA ARGENTINIANĂ CONTINUĂ ASANAREA

Energica acțiune declanșată chiar de președintele Argentinei, generalul Ongania, după gravele incidente din meciul **Estudiantes — A. C. Milan** *din finala „Cupei intercontinentale", de a întrona disciplina și sportivitatea pe stadioane este continuată intens de federația din* Buenos Aires. *Recent, aceasta a elaborat un nou regulament al sancțiunilor pentru comportările nesportive și deficiențele de organizare ale întîlnirilor. Ca exemplu al severității noului regulament — insultele sau atitudinea incorectă a publicului față de echipa vizitatoare sînt sancționate cu suspendarea automată a terenului pe două etape și o amendă importantă, indiferent dacă pe teren nu s-au produs incidente provocate din tribune (aruncări de sticle, obiecte, etc), situație pentru care suspendarea automată este dublă — patru etape !*

● **Cunoscutul club belgian** Daring Bruxelles **a anunțat că în mod cert în viitorul sezon va beneficia de aportul căpitanului echipei** Slovan Bratislava **și al reprezentativei cehoslovace,** Horvath.

● **În preziua recentului meci de la** Rouen, Franța — Bulgaria, **birourile agenției care se ocupă cu distribuirea biletelor de intrare au fost vizitate de un răufăcător, dar spre „ghinionul" acestuia, suma de bani rezultată în urma locațiunii biletelor fusese depusă la o bancă cu numai cîteva ore înainte.**

● **Clubul olandez Feyenoord este în avansate tratative pentru angajarea internaționalului vest-german** Libuda **de la** Schalke 04. Libuda **are contract cu actualul club pînă în 1972, dar se speră că acest obstacol să fie depășit ajungîndu-se în cele din urmă la o înțelegere.**

● **Două noi cereri de afiliere la F.I.F.A. : acelea ale federațiilor statelor** Burundi **și** Qatar, **acesta din urmă un mic emirat arab din golful Persic.**

● **O „recoltă" bogată a cules un polițist aflat de pază la stadionul din** Sunderland **unde echipa locală disputa un meci în cadrul primei ligi a campionatului englez, cu** Newcastle United. **Într-un sac pe care patru tineri încercau să-l arunce în stadion peste gard pentru a nu fi confiscat la intrare, polițistul a găsit un mare număr de cuțite, ciocane, cioburi de sticle și diverse alte obiecte contondente pe care cei patru intenționau să le folosească împotriva suporterilor echipei adverse !**

● **Singurul gol înscris de** Celtic **în meciurile susținute în deplasare în actuala ediție a C.C.E. a fost cel cu care a învins pe** Leeds, **campioana Angliei. Într-adevăr, scoțienii n-au înscris nici la** Basel, nici Benfică, nici Fiorentinci, **dar golul marcat lui** Leeds **a avut o valoare nesperată pentru calificarea în finala competiției. Autorul lui, tînărul** Cannelly, **a făcut parte din formație pentru prima oară în acest sezon !**

O ÎNTREAGĂ LINIE DE ATAC PE TUȘĂ

În urma incidentelor întîmplate în meciul **Beroe Stara Zagora — Levski,** *penalizate cu promptă severitate de federația bulgară (echipa* Beroe *retrogradată în divizia B, suspendări pe lungă durată, etc.), echipa sofiotă are trei dintre atacanții săi accidentați* (Asparuhov, Veselinov, Kirilov) *iar al patrulea,* Kostov, *este suspendat.*

Față de această neprevăzută situație, Levski *a aliniat în meciul următor, cu* Cernomore, *o înaintare complet nouă, alcătuită din jucători ai formației de rezervă și chiar de la juniori. Foarte tinerii proaspeți titulari s-au comportat peste așteptări, iar fostul căpitan al echipei reprezentative de juniori,* Panov, *a și marcat singurul gol al meciului, gol care a adus lui* Levski *două prețioase puncte în deplasare.*

FOTBALUL INSPIRĂ... EMISIUNILE MONETARE

Nu de mult, statul arab Ras al Khaima *a emis o serie de monezi de aur și argint cu efigii inspirate de sport și, în special, de fotbal. În afara unei monezi de aur dedicată celei de a XX-a Olimpiade* (München), *emisiunea cuprinde două piese (aur și argint), de valori diferite (100 și 10 riyals, echivalente cu 33 000 și 5 000 lire italiene), avînd ca efigie „Cupa Jules Rimet", o monedă de aur cu jucătorii clubului italian* Internazionale F. C. *și alte două (una de aur și alta de argint) cu chipurile cunoscuților internaționali italieni* Riva *și* Rivera. *Seria completă cuprinde 9 monezi și poate fi cumpărată în schimbul a 211 000 lire italiene. Reproducem moneda „Cupa Jules Rimet".*

BEST ÎN... ALB ȘI NEGRU !

În fotbalul britanic există acum doi Best : *mult discutatul* George, *de la* Manchester United, *cîștigătorul „Balonului de aur" pe 1968, și* Clyde Best *(în fotografie), jucător de culoare, o mare speranță — 19 ani — venit din insulele* Bermude, *și care face deliciul suporterilor lui* West Ham, *clubul lui* Bobby Moore.

„CU TĂTICUL ÎN MEXIC..."

Acesta este titlul sugestiv al unui interesant concurs organizat de ziarul londonez „Daily Mirror" pentru copiii între 14 și 16 ani. Concursul — al cărui principal premiu îl reprezintă două plecări gratuite la turneul final din Mexico și vizionarea tuturor partidelor jucate de echipa engleză (cîștigătorii avînd dreptul să fie însoțiți de tații lor, pe spezele ziarului) — constă din răspunsurile corecte la 20 de probleme publicate în numerele ziarului. Cititorii sînt invitați să ghicească numele a 20 de jucători care vor lua parte la turneul final din Mexic după biografiile lor ; la fiecare biografie se adaugă trei nume de jucători, unul din nume fiind cel corect. Participanții la concurs sînt invitați să alcătuiască și „Cel mai bun 11" al finalei, care va fi luat în seamă în cazul în care vor fi mai mulți cîștigători.

Al 11-lea portret este desigur cunoscut cititorilor români : Va fi o revelație a „Cupei mondiale". El *conduce echipa țării sale de pe aripa stîngă și este un șuter mortal. E unul dintre cei mai tineri căpitani de echipă națională. Mai ales că între cele trei nume propuse pentru răspuns se numără și* Mircea Lucescu — *Rumania ; noi știm că despre el este vorba*

PÎINE PENTRU CAMPIONATUL MONDIAL

Pregătind „expediția" echipei naționale în Mexic, federația vest-germană nu ultă nici cel mai mic amănunt. Mai ales atunci cînd este vorba de alimentele necesare pentru a asigura mesele cu care sînt obișnuiți jucătorii. Și ea se îngrijește de pe acum pînă

și de pîinea care va fi trimisă în Mexic. Fotografia îl prezintă pe cel însărcinat — Damker — să controleze calitatea pîinii pregătite pentru reprezentativă și apoi să dispună ambalarea și depozitarea ei în vederea expedierii în Mexic.

CRONOMETRORUL ANASTASI...

O amuzantă întîmplare din fotbalul italian. Centrul atacant al lui Juventus, Anastasi, a reușit să înscrie singurul gol al echipei sale, gol prețios în cursa de urmărire a lui Cagliari, în ultimul minut al partidei cu Brescia disputată (cu atît mai mare mirarea !) la Torino. Jucătorii din Brescia au protestat vehement, afirmînd că golul a fost înscris în minutul 91. Dar iată că... în ajutorul cronometrului arbitrului, care socotise întreruperile voluntare provocate de echipa Brescia, a mai apărut un cronometru : cel al lui Anastasi. Curios este că atacantul Juventusului a purtat acest cronometru la mînă în tot cursul partidei și a avut atîta calm și preocupare încît l-a stopat ori de cîte ori meciul a fost oprit. „Il port de mai multe meciuri, a mărturisit Anastasi. Și asta ca să-mi dau seama cu exactitate ce mai putem face, în funcție de timpul care a mai rămas de jucat..."

CUVINTE ÎNCRUCIȘATE

UN CAREU CU... GOLURI

1 ORIZONTAL : 1) Dau **goluri** — Gol. 2) Dată în gol — Gol (fem.). 3) A astupa... goliciunea — Aici a înscris Arsenal 2 goluri. 4) Golgeterul Bacăului — Nu e gol. 5) Aer ! — Golită la urmă ! — În măsură ! — Rază. 6) Gol — Distanțată. 7) Gol (pl.) — Bir ! 8) Întrecere la goluri — Semne — Golul nu-i bun. 9) Aici se umblă mai mult gol — Goluri pe extreme ! — Gol (fem.). 10) Gol în propria poartă — Minge. 11) Plină de goluri — Minge ce n-a fost gol. 12) Cutie ! — Ilariant — Turbare. 13) Cu tribune, porți și... goluri.

VERTICAL : 1) A acționa în cîmpul gol — Un gol legendar — Capabili. 2) Gol în discuție — Se întrec încercînd să înscrie cît mai multe goluri. 3) Neintonat — Golită. 4) Unele au... „goluri" — Dat în gol. 5) Fire — Pustiit — A restabili echilibrul la goluri. 6) Goluri.. nazale — Plin la început, golit pînă la urmă — Adrian. 7) Individ — Potrivire a tîrului (pl.). 8) Pe el — Lăsat.. gol (pl.). 9) Fruct din Gabon — Înțeleaptă — Apără un gol ca și făcut. 10) Sînt sancționate cu... goluri în echipă — Loc gol. 11) Semne printre linii — Goluri ! 12) Venit domnesc (od.) — Dați de gol. 13) Ori — A înscrie goluri — Umple golul balonului.

Dicționar : Iba, Irat.

S. COLOȘENCO

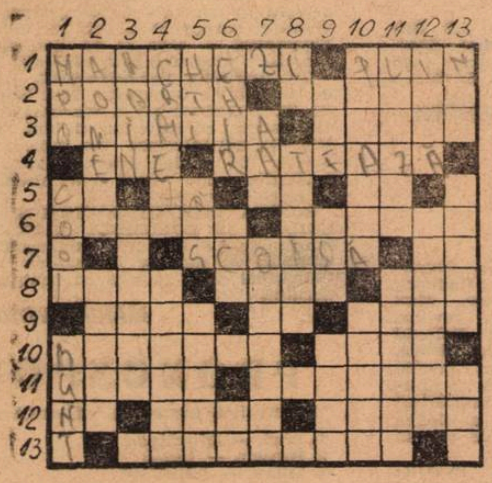

DEZLEGAREA CAREULUI DIN Nr. 203

Orizontal 1) Ștefănescu — Sad. 2) Tănase — Arbitri. 3) UTA — Accra — Dean. 4) Țană — Ula — Coadă. 5) Tr — Toluca — Lu — M. 6) Gura — Aj — Bo — Ado. 7) A — Aci — Eboli — U. 8) Răducanu — Anina. 9) Teuri — IIS — Etar. 10) L — I — N — Util — Ri. 11) Dep — Jercan — Șes. 12) Înrăiți — Vrața. 13) Neagu — Verona — P. 14) Uifăleanu — Anca.

FOTBAL

REVISTĂ SĂPTĂMÎNALĂ

Redacția și ad-tia : București, Bd. Mărăști 26, sectorul I, telefon 17.55.18

COLEGIUL DE REDACȚIE

Constantin Chiriță, Ștefan Covaci, Gh. Dumitrescu, Pavel Marcu, Aurel C. Neagu (redactor șef), Angelo Niculescu, Andrei Rădulescu, Dumitru Tomescu, Stelian Trandafirescu (redactor-șef adjunct), Radu Urziceanu (secretar general de redacție), Emerich Vogl, Ion Voica, Ion Voinescu.

Prezentarea grafică Liviu Bobocea

Față de „11-le" din meciul cu Bulgaria

PENTRU MECIUL CU ROMÂNIA O SINGURĂ MODIFICARE (forțată) ÎN ECHIPA FRANȚEI

Apropierea partidei cu naționala **României**, face ca la **Paris**, la sediul federației franceze de fotbal, activitatea să fie tot mai vie. Mai întîi selecționerul național **Georges Boulogne** a dat publicității lotul de jucători din care va fi alcătuită reprezentativa **Franței**. El i-a chemat pe: **Carnus** (Saint Etienne), **Fouche** (Nantes) — portari; **Djorkaef** (Marseille), **Bosquier** (St. Etienne), **Novi** (Marseille), **Lemerre** (Nantes), **Rostagni** (Bordeaux)— fundași; **Michel** (Nantes), **Huck** (Strasbourg) — mijlocași; **Bras** (Liège), **Loubet** (Marseille), **Revelli** (Saint Etienne), **Chiesa** (Lyon), **Beretta** (Saint Etienne), **Molitor** (Strasbourg), **G. Lech** (Sochaux) — atacanți. După cum se vede lipsește experimentatul **Broissard** (Saint Etienne)

ÎN EXCLUSIVITATE PENTRU REVISTA „FOTBAL"

care este accidentat la genunchi și nu va juca. Locul lui va fi luat, probabil, de talentatul și tînărul **Huck**, care va debuta cu acest prilej. Alături de el, **Georges Boulogne** l-a mai chemat și pe **Molitor**, coleg de echipă cu **Huck**, la Strasbourg, un jucător la fel de tînăr și de talentat. Deși inițial nu fusese anunțat, se crede că selecționerul nostru va apela și la serviciile lui **Blanchet** (Nantes), o extremă dreaptă mereu în formă și care marchează meci de meci. Pe scurt, se profilează o echipă puternică în stare să dea o replică demnă în fața experimentatei repre-

ROSTAGNI — unul dintre internaționalii care s-au afirmat în ultimul timp.

zentative române care atît de repede a urcat treptele consacrării.

Lotul francez va fi reunit începînd de joi, la **Dauville**, în **Normandia**, acolo unde s-a pregătit și în vederea partidei recent disputată la **Rouen**, în compania **Bulgariei** (1—1) și unde datorită excelentelor condiții de cazare și de pregătire (antrenament de condiție fizică pe malul Atlanticului, pe splendida plajă de la **Dauville** și pe terenul de fotbal aflat în imediata apropiere a hotelului) se pare că va deveni centrul de pregătire al F.F.F.

Am stat de vorbă cu **Georges Boulogne** special pentru revista bucureșteană „**FOTBAL**". Valorosul nostru tehnician s-a arătat încîntat că va întîlni din nou talentata echipă română, care i-a lăsat o impresie atît de bună după meciul disputat anul trecut, la 30 aprilie, tot la **Paris** și în care gazdele au cîștigat — discutabil — cu 1—0. Spunea **Boulogne**, printre altele, că datorită egalului de la Stuttgart, el vede echipa **României** în rîndul primelor opt din lume. De aceea, echipa **Franței** trebuie bine pregătită. De altfel, partida cu **Bulgaria** a arătat că am pornit pe un drum bun, că în toamnă, în cadrul preliminariilor campionatului **Europei** în care vom întîlni formațiile **Norvegiei**, **Ungariei** și **Bulgariei**, vom da o replică bună poate chiar una care să ne aducă în turneul final. De altfel, meciul cu **România** nu va avea alt scop decît acela de a verifica din nou posibilitățile echipei **Franței** în vederea programului oficial din toamnă. Același rol este hărăzit și partidei **Elveția — Franța** ce se va disputa la 3 mai, la **Basel**. De aceea, echipa pe care o vor întîlni reprezentanții fotbalului românesc la **Paris** nu va diferi prea mult de cea care a întîlnit **Bulgaria**, adică: **Carnus — Djorkaef, Novi, Bosquier, Rostagni — Michel, Huck** (aici este singura modificare, amintită de altfel, și mai sus) — **Bras, Loubet, Revelli, Beretta**. Printre primele rezerve se prefigurează **G. Lech, Chiesa** și **Blanchet**.

„Am încredere în echipa mea și sper că ea va confirma progresele și în meciul cu România" — ne-a spus în încheiere **Georges Boulogne**.

Partida se va disputa pe stadionul Parc des Princes cu începere de la ora 21.30, ora României.

JEAN PH. RETHACKER

PARIS 21 aprilie

ÎN TABERELE VIITORILOR NOȘTRI PARTENERI LA C.M.

BRAZILIA

ZAGALO ÎNGRIJORAT...

În fiecare luni seara, la sediul Confederației de Sporturi, selecționerul Zagalo acordă două ore presei, radioului, televiziunii. Întîlnirea sa de duminică cu aceștia n-a fost prea veselă. Antrenorul reprezentativei a declarat că a devenit mai puțin optimist în privința șanselor *Braziliei* acum de cît era în clipa cînd a preluat direcția tehnică. *„Jucătorii se află, apreciindu-i în ansamblu, la un grad de pregătire scăzut. N-aș fi crezut că forma lor să fie așa de palidă, acum, la o lună înaintea începerii campionatului. Nu pot să garantez că pînă la primul joc din Mexic vom ajunge la nivelul pretins de redutabilitatea adversarilor. În plus, primele formule de echipă folosite ne-au deconcertat. Acum vom încerca altele. Oricum, în ultima noastră verificare, aceea cu echipa Austriei, de la 29 aprilie, trebuie să prezentăm formația definitivă și să mergem cu ea înainte, cu orice risc."*

Zagalo a comunicat că selecționata *Braziliei* mai dispută doar două jocuri pe teren propriu: la 26 aprilie cu echipa *Bulgariei*, la *Sao Paulo* și, la 29 aprilie, cu selecționata *Austriei*, la *Rio de Janeiro*, așa cum anunța și mai sus. *În Mexic*, direcția tehnică a reprezentativei proiectează disputarea a 4 partide de antrenament, toate în compania unor formații de club din țara-gazdă.

ANGLIA

RAMSEY: „TOTUL DECURGE NORMAL"

Celebrul selecționer englez a fixat și el, împotriva obiceiului său (aversiunea sa pentru conferințele de presă este cunoscută...) întîlniri săptămînale cu ziariștii. Numai că *sir Alf* e mult mai zgîrcit cu timpul: săptămînalele întîlniri sînt fixate la durata de 15 minute. La conferința sa de presă de sîmbătă seara, ținută la cantonamentul echipei engleze, *Ramsey* a fost categoric în a sublinia că *„întregul program de pregătire decurge conform planului întocmit. Sînt pe deplin satisfăcut de pregătirea jucătorilor și de comportarea lor. Apreciez că situația de acum a lotului este mai bună de cît aceea pe care o înregistram, la aceeași perioadă, în 1966. Indiferent de ceea ce se va întîmpla în campionatul inter-britanic* (n.n. — care se află în curs de desfășurare), *hotărîrile noastre pentru Mexic sînt luate și nu ne vom abate de la ele,"* a încheiat *Ramsey*. De notat că în toate formațiile utilizate de el la antrenamentele de săptămîna trecută a figurat *Stiles*, semn că *Ramsey* dorește să-l titularizeze; în perspectivă un duel al presei — care nu a primit favorabil selecționarea lui *Nobby* — cu neclintitul selecționer.

CEHOSLOVACIA

CAMPIONATUL SE VA ÎNTRERUPE?

Praga 21 (prin telefon) Abia trecuseră cîteva ore de la întîlnirea internațională *Austria — Cehoslovacia*, disputată în Capitala Austriei, și lotul cehoslovac se și afla la Bratislava, de unde selecționabilii se îndreptau spre echipele de club deoarece miercuri 15 aprilie s-a desfășurat etapa a 24-a, iar duminică 19 aprilie a avut loc a 25-a etapă de campionat.

Ultima etapă s-a desfășurat sub semnul unei oboseli tot mai pronunțate care se observă la toți jucătorii. În plus, duminică s-a mai accidentat încă un jucător din lot. Este vorba de fundașul *Pivarnik* de la V.S.S. Kosice. În schimb, a reintrat *Geleta* la echipa Dukla.

După etapa de duminică, comentatorul sportiv al postului de radio Bratislava, în urma discuțiilor purtate cu o serie de antrenori și de specialiști, constata că în momentul de față campionatul a devenit un chin pentru toate echipele din divizia A, care nu reușesc să facă față efortului cerut. Argumentul că în Anglia și R.F.G. campionatul s-ar desfășura miercuri — duminică, nu-l mai acceptă nimeni, întrucît și în aceste țări, înaintea unor competiții importante, campionatul se întrerupe.

Așa stînd lucrurile antrenorul Marko a argumentat că este mai bine să se întrerupă campionatul, urmînd ca ultimele 5 etape să se desfășoare după revenirea echipei naționale din Mexic *„Astfel riscăm să trimitem echipa Cehoslovaciei în Mexic, pentru a se reface și odihni după un campionat neobișnuit de greu și nicidecum să participe în cea mai grea serie a turneului final a C.M. de fotbal"* Rămîne de văzut ce hotărîre va lua Federația.

Iată acum lotul celor 40 de jucători comunicat la F.I.F.A.

Portari: Victor, Vencel, Fleșar, Kadraba, Sedlacek; *fundași:* Horvath, Migas, Pivarnik, Stașkovan, Hagara, Dobiaș, Biniovsky, Hrivniak, Novak, Zloha, Taborsky, Hrica; *mijlocași:* Geleta, Hrdlicika, Kvașniak, Kuna, Plass, Szikora, Pollak, Hric; *atacanți:* Adamec, Albrecht, Jokl, Jurkanin, Petraș, Bohumil Vesely, Frantișek Vesely, Kabat, Ciapkovici, Jozef Moder, Ladislav Moder, Danko, Boroș, Biciovsky, Stratil.

JAN HAJEK

PROGRAMUL DESCHIDERII A FOST STABILIT. **Raymundo Cuervo**, directorul presei, radioului și T.V., și al sectorului relații publice din comitetul de organizare a C.M. a comunicat programul definitiv al deschiderii solemne a marei întreceri. Ea va începe în ziua de 31 mai ora 11 **(ora Ciudad de Mexico)** pe stadionul **Azteca**, prin defilarea a două impozante fanfare, urmate de un masiv grup de 135 de marinari, purtînd drapelele federațiilor afiliate la F.I.F.A. Vor urma 16 echipe de pitici, echipate în tricourile formațiilor participante la turneul final. Echipa **României** va fi reprezentată de prima echipă de pitici a clubului **F.C. Guadalajara**. Cortegiul va fi încheiat de selecționatele **Mexicului** și **Uniunii Sovietice**, care urmează să susțină partida de inaugurare a campionatului. Vor rosti, apoi, scurte alocuțiuni, **Gustav Diaz Ordaz** — președintele Mexicului; **Stanley Rous** — președintele F.I.F.A. și **Guillermo Canedo**, președintele comitetului de organizare a campionatului. Întreaga festivitate va dura 45 de minute.

SEPP HERBERGER CARACTERIZEAZĂ ECHIPA ROMÂNIEI. Reputatul specialist vest-german, **Sepp Herberger**, a prezentat o amplă analiză a jocului echipei **României** într-un interviu radiodifuzat. Printre altele, fostul selecționer al echipei **R.F.G.** a spus: **„Selecționata României știe și practică fotbalul modern. Ascensiunea ei pe care o pronosticam, în urmă cu patru ani, după partida de la Ludwigshafen s-a produs constant și efectiv. Se vede că nu-i un progres de moment sau întîmplător. Socotesc că, așa cum au evoluat cele două echipe, unsprezecele român are o pregătire superioară celei deținută de selecționata noastră; antrenorul Niculescu are toate motivele să aștepte cu încredere Mexicul. Echipa lui este capabilă de surprize".**

MUNDIAL '70

ULTIMA ORĂ

CORESPONDENȚII NOȘTRI TRANSMIT

BOLOGNA

„BILANȚUL" MECIULUI CELTIC — LEEDS. Peste 135 000 de spectatori (record absolut al stadionului!) s-au aflat în tribunele lui **Hampden Park** la meciul-retur din C.C.E. dintre **Celtic** și **Leeds**. Dar, din păcate, o serie de incidente s-au înregistrat la acest joc, în care campioana **Scoției** a cucerit dreptul de a juca în finală, în dauna reprezentantei **Angliei**. Astfel, 50 de spectatori au fost răniți în busculadele produse la intrare, unul dintre răniți decedînd la spital. S-au operat, în urma incidentelor produse în tribune, 30 de arestări. Cum se vede un „bilanț" deloc vesel...

BEST IARĂȘI „EROU!" Cunoscutul internațional irlandez **George Best** este din nou „eroul" unui grav incident petrecut pe teren: el l-a lovit pe arbitrul partidei **Manchester U. — Newcastle** și a fost, se înțelege, eliminat din teren. Fapta lui reprobabilă a atras dezaprobarea a însuși directorului tehnic al lui Manchester United, sir Matt Busby, care a spus: **„Best trebuie să primească o sancțiune exemplară fiindcă a devenit de nesuportat. Cred că suspendarea lui trebuie să se întindă pe o durată de minimum trei luni".**

SINGURA CONSOLARE PENTRU BENFICA. După o lungă „domnie" a lui **Benfica**, titlul de campioană a **Portugaliei** poposește acum la **Sporting**, club tot din **Lisabona**. Alături de **Real Madrid**, care împărtășește aceeași soartă. **Benfica** va fi marea absentă a viitoarei ediții a C.C.E. La terminarea campionatului o singură (și palidă...) consolare pentru **Benfica** o reprezintă faptul că apărarea sa a primit cel mai mic număr de goluri: 16.

MERKEL — ÎNCĂ UN AN LA SEVILLA. Antrenorul austriac, **Max Merkel** a semnat un contract pentru încă un an cu clubul spaniol **F. C. Sevilla.**

CESARE TRENTINI

ZÜRICH

SOLEMNITATE PE SAN SIRO. Duminică, înaintea meciului **Milan — Cagliari**, desfășurat pe stadionul **San Siro, Max Urbini** — redactorul șef al revistei **„France Football"** — a înmînat **„Balonul de aur"**, ediția 1969, lui **Gianni Rivera**, cîștigătorul marelui referendum pentru cel mai bun fotbalist european al anului trecut. Primul care l-a îmbrățișat pe **Rivera** a fost **Riva**, clasat al doilea în anuala anchetă întreprinsă de revista pariziană.

TABELE ELECTRONICE DE INFORMARE ÎN MEXIC. Cei 1 600 de ziariști și 630 comentatori T.V. și radio acreditați la C.M. din **Mexic**, vor dispune de multe mijloace rapide de informare; printre altele, uriașe tabele electronice, pe care vor apare cu maximum de operativitate rezultate și informații, vor fi instalate la centrele de presă din orașele unde au loc meciuri, precum și în sălile de presă amenajate la fiecare stadion-gazdă.

LO BELLO — CONDUCE FINALA C.C.E. Cunoscutul arbitru internațional **Concetto Lo Bello**, marele absent de la C.M., primește o consolare: el a fost delegat să conducă finala **„Cupei campionilor europeni"** — dintre **Celtic** și **Feyenoord** — care se va desfășura la 6 mai pe stadionul **San Siro** din **Milano.**

UN SONDAJ INTERESANT. Institutul de cercetări sportive din **Bad Godesberg** (R. F. a Germaniei) a efectuat un sondaj asupra cîștigătoarei titlului suprem: 24% din cei întrebați au indicat echipa **R.F.G.**, 16% echipa **Braziliei**, 10% pe cea a **Angliei**... iar restul s-au abținut de la orice pronostic.

ECHIPA UNIUNII SOVIETICE EVOLUEAZĂ ÎN COLUMBIA ȘI ECUADOR. Înainte de a ajunge în **Mexic**, selecționata **U.R.S.S.** va juca la 13 mai cu echipa **Columbiei** și la 16 mai cu echipa **Ecuadorului.**

MARIO WIDMER

PRONOSPORT

Pronosticul nostru la concursul nr. 17:

1. Bari — Juventus	2
2. Brescia — Lazio	1
3. Milan — Lanerossi	1
4. Palermo — Fiorentina	2
5. Roma — Bologna	1
6. Sampdoria — Inter	X
7. Torino — Cagliari	X
8. Verona — Napoli	X
9. Poiana — Politehnica	1
10. Știința Bacău — Sp. stud.	1
11. Gaz metan — CSM Sibiu	1
12. Olimpia Or. — Poli. Timișoara	1
13. Vagonul — C.S.M. Reșița	1

Redacția și administrația: bd. Marești nr. 26, București Tiparul: I. P. Informația; str. Brezoianu 23—25.

BIBLIOTECA „LUCIAN BLAGA"
SIBIU

TRĂIASCĂ ZIUA SOLIDARITĂŢII INTERNAŢIONALE A CELOR CE MUNCESC!

PROLETARI DIN TOATE ŢĂRILE, UNIŢI-VĂ !

FOTBAL

REVISTĂ SĂPTĂMÎNALĂ

ANUL V ● MIERCURI 29 APRILIE 1970 205

12 PAGINI ● 2 LEI

0-2 LA REIMS, DAR SĂ NU FACEM LOC DESCURAJĂRII!

ULTIMUL MECI DE VERIFICARE CU IUGOSLAVIA, POATE REAFIRMA POTENŢIALUL ECHIPEI ROMÂNIEI

Citiţi în pagina 12 relatările trimisului nostru special la Reims, MIRCEA TUDORAN

ECHIPA DE JUNIORI A ROMÂNIEI S-A CALIFICAT PENTRU TURNEUL U.E.F.A.

ÎN PAGINILE 6—7:
O AMPLĂ DISCUŢIE PE TEMA: „CINE VA CÎŞTIGA CAMPIONATUL ÎN ACEST AN?"

ECHIPA DE JUNIORI A ROMÂNIEI. Rîndul de sus, de la stînga la dreapta: DOBRĂU, SANDU, SAMEŞ, GHERGHELI, DEHELEANU, HAJNAL. Rîndul de jos: GLIGORIE, BOLONI, HELVEI, ATODIRESEI, STANA

Foto: S. BRAŞOVEANU

„CE 11 PROPUNEȚI PENTRU GUADALAJARA?"

Vom începe, de astă dată, prezentarea unor formule de echipă și a unor mici comentarii trimise de cititorii noștri ca răspuns la ancheta „CE 11 PROPUNEȚI PENTRU GUADALAJARA ?", cu o scrisoare sosită la redacție de pe alte meridiane.

„Ca răspuns la sondajul dv. ne permitem să propunem pentru partidele pe care naționala le va susține la Guadalajara, următorii jucători : portar : Răducanu. Fundași : Sătmăreanu, Bădin, Dinu, Mocanu. Mijlocași : Dumitru și R. Nunweiller. Atacanți : Neagu, Dobrin, Dumitrache, Lucescu. Rezerve : Adamache, Lupescu, Ivăncescu, Deleanu, Anca, Dincuță, Domide, Dembrovschi. Sperăm că propunem formula optimă în momentul de față și în special în ceea ce privește fundașii centrali, a căror zonă a devenit vulnerabilă prin dispariția cuplului Boc — Dan Coe, neputîndu-se acorda credit deplin pentru aceste posturi lui Lupescu (un foarte bun fundaș lateral) și nici lui Hălmăgeanu (ieșit din formă)... Semnează un grup de lucrători din cadrul Secției comerciale a Ambasadei României din Franța. Paris, 9 aprilie 1970".

Trebuie să sublinăm că la data de 9 aprilie simpatizanții echipei noastre naționale de peste hotare nu aveau cum să știe sau să prevadă, gravul accident suferit de Bădin la Petroșani.

PĂTRU C. TOMA, com. Bobicești, jud. Olt : Răducanu — Sătmăreanu, Dan, Dinu, Deleanu — Dumitru, Dobrin — Pircălab, Dumitrache, Oblemenco, Lucescu.

VALENȚIU PLOSCAR, str. Valea Viilor nr. 4, Beclean, Bistrița-Năsăud : Răducanu — Sătmăreanu, Hălmăgeanu, Dan (Lupescu), Deleanu — Dinu, Nunweiller VI — Pircălab (Dembrovschi), Dobrin (Neagu), Dumitrache, Lucescu.

AUREL FALCAS, Tg. Frumos, Iași : Răducanu, — Sătmăreanu, Lupescu, Dinu, Deleanu (Mocanu) — Dobrin, Nunweiller VI — Neagu, Tătaru II, Dumitrache, Lucescu.

CORNEL STANCIU, str. Mihail Eminescu nr. 22, Ploiești : Răducanu — Sătmăreanu, Dan, Dinu, Mocanu — Dumitru (Dobrin), Nunweiller VI — Pircălab, Neagu, Dumitrache, Lucescu.

„Am primit cu satisfacție inițiativa revistei de a lansa acest sondaj — ne scrie NICOLAE MANUTA din calea Giulești nr. 113, București. **Timpul dv. fiind limitat, să nu mai lungesc vorba și să trec la subiect. În poartă, fără nici o discuție, Răducanu. Fundaș dreapta, Sătmăreanu. Mari discuții ridică doar fundașii centrali. Pe Lupescu l-am văzut în mai multe meciuri din această primăvară și-i găsesc apt pentru tricoul cu nr. 3. Mai dificil de stabilit este celălalt apărător central. Dan trece printr-o perioadă grea. Optez pentru el în meciul cu Anglia. În celelalte partide trebuie însă să joace Dinu. Fundaș dreapta, Mocanu, care se află într-o formă foarte bună. La mijloc și în atac : Dumitru, R. Nunweiller, Dobrin — Neagu, Dumitrache, Lucescu".**

RĂDUCAN BASAMAC, com. Padina, jud. Buzău : Răducanu — Sătmăreanu, Hălmăgeanu, Dinu, Mocanu — Dumitru, Nunweiller VI — Pircălab, Dobrin, Dumitrache, Lucescu. **Rezerve :** Dincuță, Dembrovschi, Neagu.

MĂGULEAN AMBROZIE, str. Gh. Doja nr. 163, Arad : Răducanu — Sătmăreanu, Lupescu, Dinu, Mocanu — R. Nunweiller (Dumitru), Dobrin — Pircălab, Neagu, Domide (Dumitrache), Lucescu.

„Consider — ne scrie **ZOLTAN KOVACS din Cluj**, str. Brașov nr. 38 — **că reprezentativa trebuie alcătuită pe baza**

Dr. GHEORGHE DAVID, Spitalul Petroșani : Răducanu — Sătmăreanu, Dinu, Dan, Deleanu — Dumitru, Nunweiller VI — Neagu, Domide, Dumitrache, Lucescu.

ALTE RĂSPUNSURI DE LA CITITORI

următoarelor trei criterii : valoarea jucătorului, forma actuală, măsura în care dă randamentul maxim în națională. La primul criteriu se încadrează Sătmăreanu, Dobrin, Dumitrache, Dinu. Forma de moment impune în rîndurile actualei echipe naționale pe Dumitru, Lupescu, Domide, E. Dembrovschi. Cazurile lui Răducanu și Lucescu demonstrează justețea luării în considerație a celui de-al treilea criteriu. Deci : Răducanu — Sătmăreanu, Lupescu, Dinu, Deleanu — Dobrin, Dumitru, Domide — Dembrovschi, Dumitrache, Lucescu. Rezerve : Adamache, R. Nunweiller, Neagu, Györfi...".

MIRCEA VASILE, calea Griviței 228, București : Răducanu — Sătmăreanu, Lupescu, Dan, Deleanu — Dumitru, Dinu — Pircălab, Dobrin, Dumitrache, Lucescu.

IOAN TAMASILONI și GHEORGHE TRIPON, muncitori la uzinele M.M.R. Simeria : Răducanu — Sătmăreanu, Hălmăgeanu, Lupescu (Dan), Mocanu — Dumitru, R. Nunweiller — Pircălab (Neagu), Dobrin, Dumitrache, Lucescu.

„De ce ei și nu alții ? Pentru că sînt jucători rutinați, cu experiență internațională, majoritatea lor purtînd bătălia pentru calificare... Dorim echipei ca prin comportarea ei de la Guadalajara să determine F.R.F. să... reprogrameze etapa a 23-a a campionatului ! Bănuiți la ce ne referim, nu ?"

DUMITRU CODREANU, Alea Petrei, Bloc E 1, Deva : Răducanu — Sătmăreanu, Lupescu, Dinu, Mocanu — Dobrin (Dumitru), Nunweiller VI — Neagu, Domide, Dumitrache, Lucescu.

RADU SPIRIDON, str. Carpați nr. 21, Tohanul Vechi, Brașov : Răducanu — Sătmăreanu, Lupescu, Dinu, Mocanu — Dumitru, Nunweiller VI — Neagu, Domide, Dumitrache, Lucescu.

SILVIU CIOBANU, com. Lița — Teleorman : Răducanu — Ivăncescu, Sătmăreanu, Dinu, Mocanu — Ghergheli (Dumitru), R. Nunweiller — Pircălab, Domide, Dumitrache, Lucescu.

MIHAELA OZACU, str. Piața Lenin nr. 7, Pitești, ține să sublinieze încă de la începutul scrisorii sale : **„Nu am pretenția să fiu socotită drept o expertă în domeniul fotbalului și de aceea vă rog să nu-mi judecați cu asprime afirmațiile... Propun pentru Mexic următorul „11" : Răducanu — Sătmăreanu, Hălmăgeanu, Dinu, Mocanu — R. Nunweiller, Dumitru — Neagu, Dobrin, Dumitrache, Lucescu. În Răducanu întregul lot are deplină încredere. Sătmăreanu și Dinu știu să evolueze la fel de bine, atît în apărare, cît și în atac, fiind mereu prezenți acolo unde o cere jocul. Mocanu, Dumitru și R. Nunweiller sînt trei jucători deosebit de talentați și utili echipei naționale. Neagu, Dobrin și Dumitrache alcătuiesc un trio eficace. Dobrin poate depăși cu ușurință 3—4 adversari la rînd și pasele lui trebuie să ajungă neapărat la Dumitrache și Neagu, șuteuri excelenți. Nu pot concepe o națională fără Răducanu, Sătmăreanu, R. Nunweiller și Dobrin...".**

Pentru că, atunci cînd am lansat sondajul nostru în rîndurile cititorilor, nu am specificat numărul variantelor trimise de un participant la anchetă, nici n-am fi avut motive să hotărîm așa ceva, cititorul nostru **Mihail T. Satnoianu** din Brăila, str. Tineretului nr. 54, ne trimite într-un plic nu mai puțin de 12 variante ale echipei pentru Mexic. Iată una dintre ele : Răducanu — Sătmăreanu, Lupescu, Dinu, Mocanu — Dumitru, R. Nunweiller — Neagu, Dobrin, Dumitrache, Lucescu.

GAVRILĂ DANCI, com. Sarasău, Maramureș : Răducanu — Sătmăreanu, Hălmăgeanu, Dinu, Mocanu — Dobrin, Nunweiller VI — Neagu, Dumitrache, Dembrovschi, Lucescu.

MARIA DIFEU, str. Victoriei nr. 109, Băilești, Dolj : Răducanu — Sătmăreanu, Hălmăgeanu, Lupescu, Dinu — Dumitru, Nunweiller VI — Neagu, Tătaru II, Dobrin, Lucescu.

MARIAN CIUREA, str. Pasteur nr. 6, Bîrlad : Răducanu — Sătmăreanu, Lupescu, Dinu, Deleanu — Dumitru, Nunweiller VI — Pircălab, Neagu (Dobrin), Dumitrache, Lucescu.

VASILE VIDREANU, str. Cart. Nou nr. 2 Oradea : Răducanu — Sătmăreanu, Dan, Dinu, Deleanu — Dumitru, (Anca), Nunweiller VI — Neagu, Dumitrache, Dobrin, Lucescu.

PAUL DASCALU, str. Republicii nr. 247, Fălticeni : Răducanu — Sătmăreanu, Hălmăgeanu, Dinu, Mocanu — Dumitru, Nunweiller VI — Neagu, Voinea, Dumitrache, Lucescu.

CONSTANTIN FRÎNTU, str. Spartacus nr. 16, Sibiu : Răducanu (Adamache) — Sătmăreanu, Dan, Dinu, Mocanu — Nunweiller VI, Dobrin, Dumitru (Ghergheli) — Neagu (Grozea), Dumitrache, Lucescu.

MIHAELA VARGHIDA, str. Griviția nr. 176, Călărași : Răducanu — Sătmăreanu, Dan, Dinu, Deleanu — Dumitru, R. Nunweiller — Neagu, Dobrin, Dumitrache, Lucescu.

PETRICĂ MAXIM, Lugoj — Timiș : Răducanu — Sătmăreanu, Lupescu, Dinu, Mocanu — R. Nunweiller, Dobrin, Dincuță — Neagu, Dumitrache, Lucescu

ION CIORTEA, str. Axente Sever nr. 18, Teiuș : Răducanu — Sătmăreanu, Hălmăgeanu, Dinu, Mocanu — Dumitru, R. Nunweiller, Dobrin — Neagu, Dumitrache, Lucescu.

„Cred în noi, așa că ne vom califica în sferturile turneului din Mexic. Spun aceasta pentru că avem o echipă tînără și talentată, ambițioasă, bătăioasă, alcătuită din jucători capabili să lupte cu dirzenie pentru culorile noastre naționale. Iată cum văd eu această echipă : Răducanu — Sătmăreanu, Lupescu, Dan, Mocanu — Dumitru, Dinu, R. Nunweiller — Neagu, Domide (Dumitrache) Lucescu".

Optimismul profesorului Petre Marin de la Școala generală Cartojani, Ilfov este împărtășit și de mulți alții dintre participanții la ancheta noastră. Printre ei :

TITU BILAN, Tg. Cărbunești — Gorj : Adamache — Sătmăreanu, Dan, Dinu, Deleanu — Dobrin, R. Nunweiller — Pircălab, Neagu, Dumitrache, Lucescu.

IOAN ULICI, str. Iazul Șesului nr. 20, Sighetul Marmației : Răducanu — Sătmăreanu, Dan, Dinu, Deleanu (Mocanu) — Dumitru (Dobrin) Nunweiller VI — Pircălab, Neagu, Dumitrache, Lucescu.

MIHAIL GHEROIU, Petrila — Hunedoara : Răducanu — Sătmăreanu, Dan, Lupescu, Dinu, Mocanu — Dumitru, R. Nunweiller — Dembrovschi, Dobrin, Dumitrache (Neagu), Lucescu.

CURIER SĂPTĂMÎNAL

FELICITĂRI ARBITRULUI OTTO ANDERCO. Pentru că, din inițiativa sa, în vacanța de primăvară, la Școala generală nr. 8 din Satu Mare s-a organizat un campionat-fulger de mini-fotbal (echipe alcătuite din cîte 7 jucători) la care au participat peste 80 de elevi (12 echipe) din clasele V și VI. S-a jucat eliminatoriu, finala disputîndu-și-o echipele claselor a V-a B și a VI-a C, victoria revenind primei formații cu scorul de 5—0 (3—0). Toate meciurile au fost conduse cu... autoritate și competență de arbitrul republican Otto Anderco. **(V. Ștefan** — corespondent).

Vă prezentăm în clișeul alăturat echipa Grupului școlar al U.U.P. Tîrgoviște, cîștigătoarea fazei interzonale a campionatului școlilor profesionale (M.I.C.M.) care a avut loc recent la Tîrgoviște.

PORȚI LARG DESCHISE. Centrul de copii și juniori ai asociației sportive Armata din Tg. Mureș continuă să țină larg deschise toate porțile sale pentru copiii născuți în anii 1958—1959. Are nevoie de veritabile talente pentru a le șlefui și reda fotbalului mureșan. Așa că, toți cei care doresc să practice organizat fotbalul se pot prezenta în fiecare zi (orele 8—10) la terenul Fabricii de zahăr. **(Ion Păuș** — corespondent).

„CUPA 1 MAI". Și în acest an Consiliul municipal al sindicatelor din Petroșani organizează competiția, devenită tradițională, dotată cu „Cupa 1 Mai". Participă opt echipe, partidele jucîndu-se eliminatoriu. Finala va avea loc în ziua de 2 mai pe terenul C.F.R. **(Staicu Băloi** — corespondent).

GATA PENTRU DEBUT. La Baia Mare a avut loc recent examenul practic al celor care au urmat, timp de trei luni de zile, cursul de arbitri organizat de colegiul județean. Printre cei 12 noi cavaleri ai fluierului se numără și foști sau actuali jucători : Gh. Kromely, St. Incze, V. Balaj etc. **(Vladimir Trifu** — arbitru).

DE CE BATE PASUL PE LOC FOTBALUL GĂLĂȚEAN ?

EXPLICAȚIA UNUI PARADOX...

In vizor

Fotbalul gălățean prezintă, la prima vedere (adică citirea unor cifre) un paradox greu de explicat dacă nu pătrunzi în frămîntările sale pentru a-i afla contradicțiile ; contradicții care-i cauzează mediocritatea, neputința de a zvîcni spre marea performanță. De cîțiva ani, fotbalul acestui mare oraș nu a mai trăit nici un fel de satisfacție, cu toate că are cel mai mare număr de echipe în Diviziile B și C : Politehnica și Oțelul (în divizia secundă), S.U.T., Gloria C.F.R. și Ancora (în eșalonul trei al fotbalului nostru). În același timp trenuie arătat că orașul de pe Dunăre dispune și de un campionat județean destul de bine organizat, de un altul municipal, căruia i se acordă o atenție suficientă. Și atunci ?

Am solicitat un răspuns la această întrebare inginerului **TEODOR OPRICĂ**, președintele Consiliului județean pentru educație fizică și sport Galați.

— S-a greșit, cu vreo cîțiva ani în urmă, în concepție, și s-a persistat în această greșeală. UNII OAMENI AU TRAIT ȘI MAI TRAIESC CU CONVINGEREA CĂ FOTBALUL NOSTRU NU SE POATE REDRESA PRIN EL INSUȘI, CI NUMAI PRIN IMPULSURI DIN AFARA. Așa a început goana după jucători de prin alte părți ; mulți, chiar foarte mulți dintre aceștia activînd și în prezent în echipele noastre divizionare. Procedîndu-se astfel, automat nu s-a mai acordat atenție posibilităților reale locale, copiii și juniorii gălățeni fiind uitați cu desăvîrșire. Mai mult, acei cu adevărat talentați s-au văzut obligați să plece în alte părți. De la o vreme s-a schimbat însă această optică nefastă fotbalului nostru, în prezent făcîndu-se tot posibilul ca tinerele talente gălățene să fie promovate cu hotărîre în rîndurile echipelor divizionare...

Indiscutabil, schimbarea opticii era strîngent necesară. Totuși, unii antrenori mai continuă să privească lucrurile de pe vechea poziție, cu toate că jucători ca Marinescu, Diaconu, Enache, Besman pot oricînd suplini și chiar juca mai convingător decît acei „senatori de drept", plictisiți de fotbal, care se eschivează de la efortul necesar. Dar, pentru a se merge pînă la capăt pe drumul pornit, conducerile asociațiilor sportive gălățene, antrenorii tuturor echipelor, Consiliul județean pentru educație fizică și sport și celelalte organizații cărora le revin sarcini pe linie sportivă, vor trebui să privească neîncetat cu toată seriozitatea următoarele puncte nevralgice, nu numai ale fotbalului, dar și ale sportului gălățean în totalitatea lui :

● Lipsa unor antrenori capabili să descopere, șlefuiască și promoveze acele talente de care Galațiul, sîntem siguri, nu duce lipsă. În prezent doar divizionarele B au antrenori calificați. Mai mult, iată în această privință un fapt deosebit de semnificativ : cele mai multe dintre echipele participante în campionatul școlilor generale sînt pregătite de... profesoare ! Recent, fotbalul gălățean a cîștigat cîțiva absolvenți ai școlii de antrenori. Printre ei : Moțoc, Florescu, Hulea, Luban, R. Matei, Z. David

● Fotbalului școlar, centrelor de copii, campionatului juniorilor trebuie să li se rezerve preocupări majore.

● Și, în sfîrșit, ajungem la ultimul aspect, cel care continuă să dea cea mai mare bătaie de cap — terenurile. Nu de mult, prin muncă patriotică, s-a terminat un nou teren cu zgură la complexul „Dunărea" și patru mini-terenuri din cele 20 stabilite a se amenaja. Este un început și nu credem că edilii Galațiului se vor opri la acest prim pas. Așa că, au în continuare cuvîntul.

Toate aceste probleme au constituit subiectul recentei noastre discuții cu inginerul Teodor Oprică. Interlocutorul nostru a căutat mereu să evidențieze ideea că se depun eforturi pentru urnirea din mediocritate a fotbalului gălățean. Așteptăm ca faptele să ne convingă.

PAVEL PEANĂ
corespondent

ȘCOLILE PROFESIONALE UCECOM ȘI-AU DESEMNAT CAMPIOANA

Desfășurat pe terenurile clubului Voința din București în perioada 11—18 aprilie a.c., campionatul de fotbal al școlilor profesionale din subordinea UCECOM-ului a reunit la start 8 echipe din 9 școli. Aproape toate meciurile s-au desfășurat în condiții dificile, din cauza timpului ploios și a terenului de zgură care uneori devenise impracticabil. Cu toate aceste condiții vitrege, disputele au fost aprige, iar lupta pentru victorie a cerut elevilor eforturi deosebite. Au cîștigat echipele mai tehnice, care au știut să-și dozeze mai bine eforturile pe parcursul unui meci și pe durata întregului turneu. S-au evidențiat, printr-o pregătire tehnică superioară și printr-un joc colectiv, echipele școlilor profesionale UCECOM din orașul Bucureși, Galați, Arad și Ploiești.

Clasament final

1. Școala prof. UCECOM București ; 2. Șc. prof. UCECOM Galați ; 3. Șc. prof. UCECOM Ploiești ; 4. Șc. prof. UCECOM Arad ; 5. Șc. prof. UCECOM Breaza ; 6. Șc. prof. UCECOM Craiova ; 7. Șc. prof. UCECOM Timișoara ; 8. Șc. prof. UCECOM Brăila.

Direcția personal și învățămînt din UCECOM, în colaborare cu Clubul sportiv Voința a asigurat o bună organizare întrecerilor. Elevilor din echipele clasate pe primele 3 locuri, li s-au acordat cupe, diplome și frumoase premii în obiecte.

Considerăm că este bine să se studieze posibilitatea disputării acestui campionat de fotbal al școlilor UCECOM la începutul lunii mai, întrucît disputarea lui în prima jumătate a lunii aprilie diminuează posibilitățile de pregătire ale echipelor, cînd vremea poate oferi surprize neplăcute. Acest deziderat a reieșit și din discuțiile cu profesorii de educație fizică prezenți la această finală. Echipei Școlii profesionale UCECOM București, cîștigătoarea turneului, va trebui să i se asigure, în continuare, o pregătire judicioasă în vederea participării ei la turneul final, unde jocurile sînt mult mai grele iar cerințele mai mari. Aceasta se va putea realiza numai printr-o colaborare eficientă a școlii, a profesorilor de educație fizică și Clubul sportiv Voința, cu antrenorii de fotbal de aici.

TR. PREDEȚEANU
inspector
în Ministerul Învățămîntului

Trimisul nostru special PETRE GAȚU transmite:

DUPĂ CELE DOUĂ JOCURI DIN MEXIC (2-3 și 1-1) ECHIPA B A ROMÂNIEI EVOLUEAZĂ ÎN SALVADOR

- LA TOLUCA, RADU A ÎNSCRIS PENTRU NOI
- PORTARUL GHIȚĂ A DEVENIT INDISPONIBIL

CIUDAD DE MEXICO (prin telefon). — Vă transmit din cabina telefonică a Hotelului Imperador din capitala mexicană, cu cîteva ore înainte de a ne lua zborul spre San Salvador, localitate în care va continua turneul echipei B a României, în zilele de 28 și 30 aprilie.

Cele două partide susținute aici s-au încheiat cu rezultate relativ bune pentru fotbaliștii noștri, care s-au întîlnit, mai întîi la **Leon** și apoi la **Toluca** cu două formații alcătuite din lotul de 24 de jucători pe care antrenorul Cardenas îi pregătește pentru turneul final al C.M.

În prima partidă, la care au asistat 17 000 de spectatori, **Tătaru II** a deschis scorul (min. 7), apoi mexicanii au egalat **(Basaguren,** min. 20) și înainte de pauză au luat conducerea **(Valdivia).** După pauză, avantajul gazdelor s-a mărit **(Fragoso,** min. 57), apoi **Tătaru** a marcat din nou și jocul s-a încheiat astfel cu scorul de 3—2 (2—1) pentru gazde. Meciul a fost antrenant, spectaculos și — în unele momente — de foarte bun nivel tehnic. Au jucat formațiile :

ROMÂNIA B : **Ghiță — Pîgulea, Olteanu, Vlad, Vigu — Dincuță, Axente — Pircălab, Tătaru II, Grozea, Györfi (Jercan).**

MEXIC : **Castrejon — Sanchez, Galindo, Lopez, Montes — Gonzales, Romo — Diaz, Valdivia, Basaguren (Fragoso), Rivas.**

Un mare număr de spectatori a urmărit și cel de-al doilea meci al reprezentativei noastre secunde în compania Mexicului, în orașul Toluca : 25 000. Jucătorii mexicani, introduși în echipă de data aceasta, au ținut să nu se lase mai prejos decît colegii lor care evoluaseră la Leon și au atacat viguros din primele minute. De altfel, ei au și obținut deschiderea scorului, în minutul 27, prin **Onofre,** și au avut în continuare alte ocazii bune de gol, dar Gornea a apărat excelent. După pauză, la un contraatac rapid al românilor, Tătaru II a fost faultat în apropierea careului, tot el a executat lovitura liberă, balonul a ricoșat din „zid" la **Radu** și acesta a reluat cu capul în plasă : 1—1. În final, românii au avut acțiuni mai periculoase, dar scorul n-a mai putut fi modificat și partida s-a încheiat cu un just rezultat de egalitate. Cei mai buni jucători ai partidei au fost Onofre, Guzman și Rivas de la gazde, Gornea, Vigu, Grozea și Radu de la echipa noastră.

Arbitrul mexican Aguilar a condus formațiile :

ROMÂNIA B : **Gornea — Vigu, Olteanu, Vlad, Popovici — Dincuță, Axente (Angelescu) — Pircălab (Radu), Tătaru II, Grozea, Györfi (Jercan).**

MEXIC : **Mota — Sanchez, Galindo, Pena, Guzman — Perez, Onofre — Hernandez (Pulido), Rivas, Fragoso (Valdivia), Lopez.**

Așa cum spuneam la început, după aceste două jocuri în Mexic, lotul B al României va susține două jocuri în Salvador. În continuare, programul nu se cunoaște, dar probabil se va juca în Columbia. Portarul Ghiță s-a accidentat la un antrenament (fractură de deget) și a devenit indisponibil pentru restul turneului.

ȘI ACUM ÎN SCOȚIA, LA TURNEUL FINAL U.E.F.A.

Dezavantajați de apariția săptămînală a revistei, n-am avut posibilitatea de a vă relata cu lux de amănunte dramatismul partidei decisive dintre reprezentativele de juniori ale **României** și **Poloniei.** Aproape că am uitat că, pînă la golul calificării, timpele ne-au zvîrcolit de mii de ori din pricina tensiunii nervoase — ca și la meciurile seniorilor, de la București, cu **Portugalia** și **Grecia.** Am uitat pînă și omenescul gest al unui fost fotbalist internațional, prezent la meci pe banca rezervelor, la o ratare a lui Atodiresei a sărit ca ars, murmurînd necăjit: **„Plec acasă! Nu mai pot rezista. Sînd aici simt că fac o sincopă cardiacă".** Sincer vorbind, în acele momente cu toții am avut aceleași senzații. Dar ca și în serialele cu Sfîntul, după nu știm cîte suspens-uri, „happy-end"-ul semnat de Bölöni ne-a liniștit, ne-a făcut să răsuflăm ușurați.

După atîtea zile de la acea după-amiază furtunoasă, acum sîntem cu gîndul la viitoarele și apropiatele confruntări cu reprezentativele similare ale **Belgiei, Turciei** și **Republicii Democrate Germane,** partenerele de grupă de pe gazoanele îndepărtatei Scoții.

Iertîndu-le juniorilor momentele de palpitație ce ni le-au furnizat în ambele partide de acasă, așa cum am făcut și în cazul „mexicanilor", să consemnăm la loc de cinste calificarea juniorilor în prestigioasa competiție europeană care începe la 16 mai. Merită să le adresăm lor și cuplului de antrenori **Gh. Ola — Ilie Savu,** un cuvînd de laudă. La drept vorbind, cîștigarea grupei constituie o performanță avînd în vedere valoarea vechiului partener de întrecere (U.R.S.S.), avînd în vedere că actuala ediție U.E.F.A. consfințește pentru prima oară calificarea prin jocuri preliminare a unei reprezentative românești încadrată fără excepție în limita celor „18 primăveri". Să notăm cu satisfacție și un alt cîștig incontestabil. Din lotul folosit pe parcursul preliminariilor s-au evidențiat o serie de talente cu calități certe, demonstrîndu-ne încă o dată resursele de care dispune fotbalul nostru, Mîine-poimîine, un **Ghergheli, un Helvei,** un **Hajnal, Dobrău** sau **Deheleanu,** un **Bölöni** sau un **Sandu Gabriel** vor bate (depinde, firește, în primul rînd de ei) cu insistență la porțile consacrării.

Ce a decis calificarea ? Pe prim plan, se situează rezultatele de egalitate obținute la Gori și Varșovia. După cum ne-au declarat antrenorii lotului, echipa, ca urmare și a experienței internaționale dobîndite în acțiunile întreprinse (jocurile din R.P.D. Coreeană, R.D.G., Grecia și de la Viareggio), a „încrucișat spadele" cu selecționatele U.R.S.S.-ului și Poloniei, de la egal la egal. Tricolorii au etalat acolo „obrăznicia" absolut indispensabilă jucătorilor în deplasare, s-au impus prin tehnicitate în fața adversarilor, au avut o bună busolă în ce privește construirea jocului la mijlocul terenului și dejucarea manevrelor partenerilor. Egalurile din deplasare, soldate cu două „puncte de aur" n-au fost, deci, deloc întîmplătoare, ci consecința logică a unei replici viguroase care a surprins pe adversari.

Că la București „unsprezecele" nostru n-a mai avut aceeași comportare, aceasta se datorește în parte dereglării blocului funcțional al echipei cauzată de lipsa lui **Sătmăreanu** și **Vișan** (accidentați), ambii titulari de bază în reprezentativă, recunoscuți ca adevărați constructori. Să nu uităm, apoi, că miza mare a calificării s-a repercutat negativ asupra comportării reprezentativei române. De aici, ratările incredibile, pasele greșite, lipsa de luciditate, evidențiate în ultimele două confruntări de acasă. De altfel, antrenorii Ola și Savu nu s-au sfiit să recunoască deficiențele selecționatei. (**Și noi am fost dominați de ideea calificării"** — Gh. Ola) Ei sînt conștienți de grelele examene ce-i așteaptă în Scoția. Este și motivul pentru care, de la data convocării lotului, cei doi antrenori vor începe munca de retușuri pentru omogenizarea echipei, a pregătirii ei psihologice. La antrenamente și jocurile-școală, care vor avea loc pe durata a nouă zile pînă la plecarea în Scoția, se vor căuta și experimenta diverse variante ale liniilor de mijloc și atac, compartimente care au lăsat de dorit la capitolele construirea acțiunilor de atac, finalizării și angajamentului decisiv.

Promițîndu-vă că în viitoarele numere vă vom furniza noi vești din tabăra juniorilor români, vă anunțăm lotul convocat la pregătiri pentru ziua de 4 mai la București: **PORTARI : Stana și Franc ; FUNDAȘI: Dobrău, Deheleanu, Sătmăreanu, Hajnal, Sameș, Ciocan; MIJLOCAȘI : Sandu, Gligorie, Bölöni; ATACANȚI: Atodiresei, Helvei, Ghergheli, Vlad, Stan Gabriel, Sava** și **Georgescu.**

Stelian TRANDAFIRESCU

ROMÂNIA — POLONIA 1-0 (0-0)

A MARCAT: **Bölöni** (min. 77)

Stadion „Republicii", timp frumos, gazon excelent, spectatori 30.000.

ROMÂNIA : Stana — Dobrău, Deheleanu, Sandu, Hajnal — Sameș, Gligorie — Vlad (min. 60 Bölöni), Ghergheli, Helvei, Năstase (min. 32 Atodiresei).

POLONIA : Paluch — Bulzacki, Kraska, Plazewski, Gabrys — Foftole, Flysniak — Grzywaczewski, Kmieczyk, Calus, Ostalczyk (min. 41 Molenda).

A arbitrat **Karel Sarka** (Cehoslovacia), ajutat la linie de **Victor Pădureanu** și **Constantin Petrea.**

CLASAMENTUL FINAL AL GRUPEI

ROMÂNIA	4	1	3	0	3—2	5	1
U.R.S.S.	4	1	2	1	4—2	4	
Polonia	4	1	1	2	2—5	3	

LA LOTUL DE TINERET MAI TREBUIE MULT LUCRAT!

Decepționant sub două aspecte acest România — Franța (tineret) de ieri, de pe stadionul Republicii : mai întîi în privința spectacolului fotbalistic propriu-zis și apoi — lucru care ne pune mai mult pe gînduri — pentru că ne-a prezentat o echipă a României mult sub așteptări și sub nivelul pretențiilor pe care le aveam de la ea acum, înaintea Balcanadicei de la Sofia, la care băieții lui Cernăianu sînt chemați să ne reprezinte.

Formația noastră a dominat mai mult (raport de cornere 10—1), **a ținut mingea în terenul advers mai bine de 70 de minute din meci, dar toate aceste „realizări" sînt aproape total estompate de jocul său incolor, fără orizont, am zice chiar fără pic de orientare tactică, haotic.** Nu avem nici măcar consolarea că din această dominare teritorială destul de netă, ne-am creat niște ocazii de gol, ca eventual să putem apela la scuza neșansei, care ne-ar fi privat de victorie. **Adevărul este că majoritatea atacurilor noastre s-au încheiat stereotip, cu mingi trimise la întîmplare, pe sus, în fața porții, unde intervențiile la cap sau jocul de marcaj sever efectuat de oaspeți puneau punct acțiunilor noastre cu o enervantă regularitate.** Doar de 2—3 ori Rigoni a fost realmente pus în pericol, la șuturile de la distanță ale lui **Petreanu** și mai ales **Bălan** ; iar faze de gol ceva mai clare n-am înregistrat decît două : un „cap" al lui **Bălan** (min. 52) a fost respins în corner printr-un uluitor reflex al portarului francez iar 3 minute mai tîrziu, la o fază prelungită în careul advers, oaspeții au respins de 3 ori la rînd șuturile disperate ale atacanților noștri care căutau amenințător plasa.

Lotul nostru de tineret (căruia nu putem să nu-i acordăm circumstanța atenuată a eterogenității și a timpului relativ scurt de pregătire, ca și pe cea a absenței unor jucători susceptibili de a-i întări rîndurile dar care actualmente se află cu România B în America Centrală) **are nevoie de o pregătire superioară celei asigurate pînă acum,** pentru a se prezenta la nivelul cerințelor, la Sofia. Ieri, spre exemplu, nu ne-a satisfăcut randamentul dat de mijlocași, după cum lipsurile în marcaj au fost evidente ori de cîte ori rapizii atacanți francezi **(Gallice** și mai ales extremul dreapta **Floch)** au luat acțiuni pe cont propriu. De altfel, dacă am pune în balanță ocaziile reale de gol, am ieși dezavantajați pentru că în ciuda faptului că au fost preocupați în primul rînd să se apere, să ne împiedice pe noi să jucăm, francezii au avut cîteva acțiuni-surpriză care ne-au dat emoții. (În prima parte, **Gallice** a ratat în minutele 15 și 44, iar în cea de-a doua, după ce **Vaucher** a șutat o dată în bară, **Floch** a pierdut două ocazii singur cu portarul !). Revenind la carențele echipei române, vom reține ca un aspect acut **lipsa de colaborare a atacanților centrali,** în diversele formule încercate, ca și deziluzia pe care ne-a procurat-o un jucător pe care-l recomanda cu multă căldură... campionatul : Caniaro. Poate că atacanții noștri ar putea invoca scuza jocului dur practicat de francezi în general și de **Bauda, Vanucci, Mezy** în special, dar realitatea acestei scuze nu trebuie să estompeze realitatea propriilor defecțiuni. Mai ales că aplombul cu care au jucat ieri francezii, „setea" lor de a obține un rezultat bun, le vom întîlni la toți partenerii de întrecere de la Balcaniadă. Dar, pentru competiția care se va desfășura la începutul lui iunie în Bulgaria, se pot produce modificările de lot (care se impun după „testul" de ieri), după cum și munca de pregătire — mai ales tactică — a echipei poate da roade mai bune.

Cei mai buni jucători : **Ciugarin, Oprea, Bălan,** iar de la oaspeți **Rigoni, Mezy, Floch, Gallice.**

R. U.

ROMÂNIA (tineret) — FRANȚA (tineret) 0—0

STADIONUL Republicii, TIMP frumos, TEREN bun, SPECTATORI 12 000.

ROMÂNIA: Oprea — Gruber, Cringașu, Ciugarin, Broșovschi — Georgescu, Beldeanu (min. 75, Both) — Caniaro, Ștefănescu (min. 46, Bălan), Kun II (min. 67 Florescu), Petreanu.

FRANȚA: Rigoni — Vanucci, Bauda, Rio, Goveffic — Osman, Floch — Larque, Gallice, Mezy, Dellamore (min. 67 Vaucher).

ARBITRU : D. Raduncev (Bulgaria) BUN.

PENTRU MECIUL DE LA 6 MAI, CU ROMÂNIA,

IUGOSLAVIA DEPLASEAZĂ LA BUCUREȘTI O ECHIPĂ ÎN FORMĂ

Corespondență din Belgrad

În etapa de duminică, 26 aprilie, în meciurile campionatului iugoslav au jucat toți selecționabilii pe care îi va deplasa la București selecționerul Raiko Mitici. Cum au evoluat aceștia ?

Portarii MARICI și DAUTBEGOVICI au jucat bine. Dautbegovici de la Dinamo Zagreb a apărat și un 11 metri, executat de omologul său de la Partizan Belgrad în întîlnirea ce s-a desfășurat în nocturnă pe stadionul J.N.A., întîlnire terminată nedecis, 0—0.

Fundașii TESAN și STEPANOVICI, au evoluat foarte bine. Echipa lui Tesan — Sarajevo — a pierdut întîlnirea susținută cu echipa lui Stepanovici. O.F.K. Beograd a învins cu 2—0.

Halfia posibilă, PAVLOVICI — PAUNOVICI — HOLTER a fost la înălțime. Toți trei au evoluat excelent. În special Pavlovici de la Steaua roșie Belgrad, care a învins, în deplasare, echipa Maribor, din localitatea cu același nume, cu 1—0 prin golul marcat de Giaici, senatorul de drept al echipei naționale iugoslave. În meciul de la Split, excelent a evoluat și Holțer. El a fost unul din autorii victoriei obținută de Hajduk împotriva echipei Radniciki Niș, cu 2—0.

Componenții înaintării posibile, MUICHICI, JERKOVICI, BAJEVICI, GEORGEVICI, GIAICI, nu au pus probleme noi selecționerului iugoslav Mitici și antrenorului național Nencovici. Toți au evoluat bine în cluburile lor. Surprinzător, echipa lui Muichici, Zelezniciar din Sarajevo, a pierdut meciul susținut cu Sloboda din Tuzla cu 2—0. După cum declara, după meci, Ribar, antrenorul învinșilor, nici nu putea să cîștige o echipă ai cărei jucători, în majoritate, nu au depus interes. Nu era cazul lui **Muichici,** cunoscut luptător.

Jerkovici, de la Hajduk Split, a marcat și un gol în întîlnirea cu Radniciki Niș. Deși are numai 19 ani, evoluează constant bine în toate întîlnirile. Speranța nr. 1 a fotbalului iugoslav, centrul atacant **Bajevici,** de la Velej Mostar, a jucat excepțional. Și interul stînga **Georgevici,** de la Partizan, a jucat bine, dar ca half în echipa sa. Extrema stîngă **Giaici,** deși a marcat golul victoriei la Maribor, gol care a distanțat echipa sa. Steaua roșie, la două puncte de urmăritorul său, Zelezniciar, nu a jucat la nivelul așteptat. Giaici trece printr-o perioadă critică, evoluînd mai slab ca de obicei. Dar după cum declara Mitici, el este obosit de atîtea meciuri susținute „non stop". Pentru meciul de la București, Giaici va urma un regim preferențial de antrenament pentru a se odihni și a fi în formă și în plenitudinea forțelor pentru întîlnirea de la București.

Rezervele posibile, PETKOVICI (O.F.K. Beograd), GRACIANIN (Dinamo Zagreb), MUSEMICI (Sarajevo), BUKAL (Zelezniciar) sînt în formă și au evoluat în întîlnirile susținute în cadrul campionatului iugoslav, bine.

În clasament continuă să conducă Steaua roșie Belgrad cu 34 de puncte, urmată de Zelezniciar Sarajevo cu 32 de puncte. Pe locul 3, Dinamo Zagreb, cu 31 de puncte. Golgeterul campionatului iugoslav continuă să fie Bajevici, cu 18 goluri marcate, talonat, îndeaproape, de Bukal, cu 15 goluri, Santraci cu 14 goluri etc.

După cum vedem, Raiko Mitici vine la București cu ce are mai bun fotbalul iugoslav la ora aceasta. Toți speră să fie o întîlnire de nivel înalt, mai ales dacă se are în vedere și faptul că în ultimii 13 ani, la București, nu a evoluat o echipă națională veritabilă a Iugoslaviei.

IVO GORAN

DE PRIN CLUBURI...

Cu Bologna (amical) și „Poli" Timișoara (în Cupă)

Din fotbaliștii rămași acasă și din formația de tineret-rezerve, antrenorul **Ștefan Stănculescu**, rămas singur prin plecarea lui **Nicușor la echipa** națională, va alcătui un „11" care va evolua astăzi la **Călărași**, iar la 2 mai în compania echipei **Steaua**, în deschidere la partida internațională de rugbi dintre echipele armatelor franceză și română. La 10 mai, **Dinamo** va întîlni într-o partidă amicală, formația italiană **Bologna**, iar la 17 mai pe **Politehnica Timișoara**, în cadrul 16-imilor „Cupei României".

Iată jucătorii aflați la dispoziția lui **St. Stănculescu** :

Andrei, Cavai, Cheran, Nunweiller IV, Stoenescu, Ștefan, Petrică, Drăgan, P. Nicolae, Moldovan, D. Mocanu, Sălceanu, Sandu, Frățilă, Both, Doru Popescu, Haidu, Petre Gheorghe.

La 6 mai „U" Craiova joacă la Tirana

După scurtul turneu întreprins pe litoral, universitarii craioveni **s-au** întors acasă pentru a pregăti în liniște partida de la 6 mai, cu **Partizan Tirana**, prima din noua ediție a **„Cupei balcanice"** intercluburi. Înainte de data meciului și după aceea, pînă în 19—20 mai, ***Universitatea*** va răspunde dorinței multora dintre suporterii săi din județ, aceea de a-i vizita, susținînd cîteva partide pe propriile lor terenuri. Așa se face că „U" va juca în această perioadă la **Goicea, Dăbuleni, Bîrca** etc., cu echipe fruntașe din campionatul județean.

„Revizii capitale" la Crișul

Crișul Oradea, se știe, face parte din grupul echipelor pentru care reluarea returului va însemna un nou asalt dificil în lupta pentru evitarea retrogradării. La ora aceasta, jucătorii acestei echipe fac 3—4 antrenamente pe săptămînă, intercalate cu ședințe de tratament medical efectuate la **Băile Felix**. Aproape toți jucătorii acuză traumatisme mai grave sau mai puțin grave și dr. **Romulus Șandru**, medicul echipei, este decis să abordeze ultima parte a întrecerii oficiale cu 11 jucători valizi. Viitorul meci (cu toată latura sa spectaculară, el se va înscrie precis în programul de pregătire al echipei) se va disputa în ziua de 1 mai în compania unei echipe de Divizia A din Ungaria (**Tatabanya**). Acest meci nu se va disputa în nocturnă, cum ar lăsa să creadă instalația adecvată de care stadionul **Crișul** dispune și care, din păcate, nu funcționează. Sperăm într-o redresare a situației semnalată, mai ales că gospodarii clubului, profitînd de această perioadă de întrerupere, au început să transpună în practică unele idei mai vechi : mărirea capacității stadionului, amenajarea unor vestiare mai confortabile, conectarea instalației de apă termală.

Dumitriu II în arenă ?

Se pare că da. El a primit, recent, toate avizele medicale trebuitoare și a și început, de săptămîna trecută, antrenamente ușoare. Urmărind cu mare grijă gradarea acestor ședințe de pregătire, **Dumitriu II** speră să-și facă, în iunie, o dată cu reluarea activității oficiale, reapariția pe gazon. Unde ? Aceasta este o întrebare care-și va afla răspunsul pe circuitul București — Brașov, mai precis între **Rapid** și **Steagul roșu**...

Mică vacanță la Pitești

Întregul lot al lui **F. C. Argeș** s-a bucurat de o vacanță de o săptămînă ; de luni, antrenamentele au fost reluate sub conducerea lui **Bazil Marian**. Lipsesc cei șase jucători plecați la lotul A și la cel de tineret. Programul pentru zilele următoare prevede mai multe partide amicale (cu **Rapid**, cu echipe din localitățile apropiate), prezentarea la **„Cupa Mexic"**, la **„Cupa României"** și participarea la turneul din Bulgaria (Pleven și Vrața). Ca secund al lui **Bazil Marian** funcționează tot **Leonte Ianovschi**.

Ce este nou la Jiul

Renunțînd a mai pleca în turneul din **R. P. Bulgaria**, pentru care fusese desemnată inițial, formația minerilor din **Petroșani** își va continua pregătirile în țară după un program pe care antrenorul **Titus Ozon** îl consideră în prezent mai potrivit față de situația actuală a lotului în cadrul căreia nu mai puțin de patru jucători (**Tonca, Georgevici, Stoker** și **Talpai**) continuă să fie încă nerestabiliți. Programul cuprinde o scurtă perioadă de refacere pînă la data de 4 mai, cînd activitatea va fi reluată cu o serie de jocuri amicale, care să permită atît restabilirea echilibrului de ansamblu al formației cît și integrarea treptată — pe măsura recuperării lor — a jucătorilor accidentați.

JIUL A TRECUT GREU DE „U" CLUJ

Gazdele au avut destule emoții, fiindcă echipa clujeană a dominat mijlocul terenului (prin revenirea în formă a lui **Anca**), și a atacat, este drept, uneori haotic, dar periculos. Toți îl căutau pe **Adam**, căruia **„nu i-a ieșit pasul"** ; **„numărul 9"** al studenților a fost, de altfel, atent păzit de **Cotormani** și **Dobrescu**. Studenții au jucători cu calități, dar formația acționează neclar, se simte trecerea de la un antrenor la altul.

Echipa **Jiul**, cu patru accidentați, compartimentul cel mai afectat fiind linia de apărare (**Stocker, Georgevici**) a fost nevoită să retragă mijlocașii în apropierea fundașilor, pentru mai multă siguranță, în mijlocul terenului acționînd doar **Libardi**. În felul acesta, **I. Constantin** a rămas singur între **Pexa** și **Cîmpeanu**; mai ales la mingile înalte el a înregistrat multe înfrîngeri. O singură dată **Peronescu**, inspirat, face o cursă pe centru și pasează pe jos lui **I. Constantin** care îl „execută" pe **Moldovan** ieșit în întîmpinare. (S. B.)

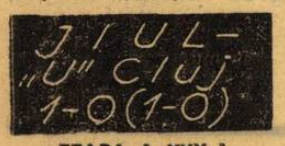

ETAPA A XXX-A

A MARCAT : I. Constantin **(min. 20).**

Stadion : Jiul ; timp frumos ; teren denivelat, tare.

JIUL : Stan 8 — Talpai 7, Georgescu 8, Dobrescu 7, M. Popescu 7 — R. Popa 7 (min. 78 : Marinescu), Cotormani 7 — Peronescu 8, I. Constantin 8 (min. 84: Sandu), Libardi 7, Naidin 7.

„U" CLUJ : Moldovan 7 — Crețu 7, Pexa 9, Cîmpeanu 7, Șoptereanu 7 — Anca 8, Mustățea 7 — Ulfăleanu 7 (min. 50 : Barbu 7), Oprea 8, Adam 5, Coman 6 (min. 70 : Munteanu 7).

A ARBITRAT : Aurel Bentu **(București), nota 9.**

La tineret rezerve 0—1 (0—1)

A MARCAT : Pripici.

JIUL : Tudora — Safta, Nemeș, Minarcic, Gudacu — Nădășan, Tiniș — David, Achim (Baraiac), Diaconescu, Budai.

„U" CLUJ : Negru (Ștefan) — Gali, Mihăilă, Fanea, Reves — Sudi, Mureșan — Lică, Nichiti, Iordache (Munteanu), Pripici.

A arbitrat Alexandru Zolotaru (Petroșani).

In urma rezultatului de duminică, Jiul a realizat 25 de puncte, trecînd pe locul 6, iar clujenii, cu 21 puncte, au rămas pe locul 11.

MARȚI 2 IUNIE, de la 23,50 la 1,45 : **România — Anglia** (transmisie directă de la Guadalajara, la televiziune).

DUMINICĂ 7 IUNIE (la o oră ce se va fixa) : **România — Cehoslovacia** (înregistrare pe telerecording). Acest meci va fi însă transmis **în direct la radio**, sîmbătă 6 iunie, între orele 23,50 și 1,45, urmînd ca a doua zi să vedeți întîlnirea pe micul ecran.

DUMINICĂ 7 IUNIE, de la 19,50 la 21,45, meciul **Anglia—Brazilia** în direct pe micul ecran.

JOI 11 IUNIE (la o oră ce se va fixa) : **România—Brazilia** (înregistrare). Întîlnirea va fi însă transmisă **în direct la radio**, miercuri 10 iunie, între orele 23,50 și 1,45.

DUMINICĂ 14 IUNIE, între 19,50 și 21,45, transmisia în direct a **uneia din partidele sferturilor de finală**. Opțiunea se va face în Mexic, într-o ședință cu reprezentanții celor 8 echipe rămase în competiție.

C.M. LA T.V.

MIERCURI 17 IUNIE, de la 23,50 la 1,45 : în direct **una din semifinale**, de la Ciudad de Mexico sau Guadalajara.

SÎMBĂTĂ 20 IUNIE, de la 23,50 la 1,45 : transmisia directă de la Ciudad de Mexico **a meciului pentru locurile 3—4.**

DUMINICĂ 21 IUNIE, între orele 19,50 și 21,45 : **finala C.M.** (în direct).

Comentatorul meciurilor va fi **Cristian Topescu.**

În afara acestor transmisii, care sînt de acum certe, studioul nostru de televiziune continuă tratativele cu Interviziunea, Euroviziunea și Telesistema mexicană, încercînd să mai obțină preluarea și a altor partide interesante. În vederile televiziunii române sînt meciurile : **U.R.S.S. — Mexic** (31 mai), **Brazilia — Cehoslovacia** (3 iunie), **U.R.S.S. — Belgia** (6 iunie) **și Anglia — Cehoslovacia** (11 iunie).

România — Finlanda, în toamnă la București

Săptămîna trecută a avut loc la Praga *o întîlnire între reprezentanții federațiilor de fotbal ale* Cehoslovaciei, Finlandei *și* României *ale căror echipe, împreună cu a* Țării Galilor *(reprezentantul acestei federații nu a fost prezent la consfătuire) fac parte din aceeași grupă preliminară a „CAMPIONATULUI EUROPEI", rezervată primelor reprezentative. Federația noastră a fost reprezentată de* GHEORGHE POPESCU *și* EMERICH VOGL, *membri ai Biroului federal. Discuția a avut un caracter de consultare ; în principiu s-a stabilit ca în toamnă, echipa noastră să joace un singur meci din cadrul marii întreceri continentale, cu echipa Finlandei la București.*

Programul complet va fi definitivat după consultarea federației Țării Galilor, care a anunțat că va fi prezentă la viitoarea reuniune a reprezentanților celor patru federații.

Cinci echipe românești în R.P. Bulgaria

În perioada de întrerupere a campionatului, o parte din echipele divizionare A, preocupate de continuarea activității de pregătire în condiții cît mai apropiate de cadrul competițional, au perfectat — cu sprijinul Federației române de fotbal — turnee în R. P. Bulgaria *în prima jumătate a lunii mai.*

Iată și programul complet al deplasărilor — așa după cum ne-a fost comunicat :

Steaua *și* Petrolul *la* Marek *și* Dimitrov ; Farul *la* Varna, Steagul roșu *și* F. C. Argeș *la* Pleven *și* Vrața. *Fiecare formație românească va susține cîte un număr de trei jocuri în zilele de 7, 10 și 13 mai în compania unor adversari din prima categorie a țării vecine, urmînd ca — în baza unor discuții ce se vor desfășura ulterior — să fie stabilite și datele cînd cele 5 echipe bulgare vor întoarce vizita în condiții de reciprocitate, echipelor noastre.*

CUM POATE FI MAI BINE ORGANIZATĂ PRACTICAREA FOTBALULUI ÎN ȘCOALĂ

Constituirea asociațiilor sportive ale elevilor reprezintă un eveniment însemnat care vine să dinamizeze întreaga activitate sportivă în școală. Recentul regulament de funcționare a asociațiilor sportive lasă larg deschisă poarta prin care să pătrundă, pentru a practica organizat una din activitățile sportive, marea masă a elevilor.

Impulsionarea sportului în școală va avea și trebuie să aibă ecoul corespunzător și asupra practicării fotbalului, sport îndrăgit de un număr impresionant de tineri.

În speranța că venim în sprijinul celor care se ocupă nemijlocit de activitatea fotbalistică din școală, ne-am propus să prezentăm în cele ce urmează cîteva considerațiuni de ordin metodic utile în predarea și organizarea acestui joc.

ACTIVITATEA ECHIPEI REPREZENTATIVE A ȘCOLII

Formarea unei bune echipe de fotbal, care să reprezinte cu succes școala la diferitele competiții, trebuie să fie un obiectiv în activitatea profesorilor de educație fizică. Pentru realizarea lui, profesorului cu specializare fotbal din școală sau celui care se ocupă de echipa școlii, îi sînt necesare unele cunoștințe de la care trebuie să plece în alcătuirea, pregătirea și prezentarea la jocurile oficiale.

Selecția și depistarea elevilor. Selecția în vederea depistării elevilor talentați, cu înclinații pentru fotbal, la nivel de școală, trebuie să aibă un caracter permanent ; acest caracter decurge atît din specificul școlii, acela de a primi noi și noi serii de elevi, dar și din preocuparea de a completa mereu echipa cu elementele valoroase. Pentru ca activitatea echipei de fotbal a școlii să nu întîmpine dificultăți de la an la an, odată cu plecarea unora din componenții echipei, este necesar ca profesorul să aibă o permanentă evidență a elevilor talentați din clasele mici.

Activitatea de selecție se poate realiza în principal prin următoarele forme :

a) urmărirea competițiilor de fotbal cu caracter de masă organizate în școală și depistarea elevilor care se remarcă cu această ocazie ;

b) ore de activitate sportivă, alocate în întregime selecției. În aceste lecții, plasate în special la începutul anului școlar, selecția elevilor se va efectua plecînd de la următoarele criterii :

— criteriul de sănătate

— criterii specifice : 1. jocul (se va urmări abilitatea în manevrarea mingii, participarea activă în atac și apărare, integrarea în jocul colectiv, calități morale) ; 2. probe specifice (viteză pe 15—30 m, conducerea mingii printre jaloane).

Despre pregătirea echipei. Avînd în vedere particularitățile în care își desfășoară activitatea echipa de fotbal a școlii (virstă, condiții materiale, timp disponibil), considerăm că pregătirea trebuie să urmărească în principal :

● învățarea și consolidarea deprinderilor tehnico-tactice specifice jocului de fotbal ; ● dezvoltarea calităților fizice specifice ; ● omogenizarea tactică și morală a echipei ; ● dezvoltarea calităților psihologice specifice jocului de echipă.

Desigur, toate aceste obiective sînt însemnate în egală măsură. O atenție sporită credem totuși că trebuie acordată îmbinării continue a însușirii deprinderilor tehnico-tactice cu formarea și omogenizarea echipei.

Pentru ca întreaga activitate să decurgă organizat, ritmic, să se urmărească o anumită orientare metodică, este indicat ca profesorii să aibă elementare documente de evidență și planificare (calendar central, calendar sportiv, cu sublinierea competițiilor de fotbal, plan calendaristic, conspecte de lecții și bineînțeles evidența elevilor). Este necesar ,ca vorbind de pregătirea unei echipe de fotbal școlare, să o raportăm la condițiile materiale legate de teren și să desprindem unele indicații folositoare. După cîte cunoaștem, în general, terenurile de sport pe care se desfășoară lecțiile de educație fizică precum și activitățile sportive inclusiv fotbalul, sînt terenuri de dimensiuni reduse, amenajate în special pentru handbal, baschet, volei. Cu toate că pregătirea la fotbal pe aceste terenuri nu reprezintă, idealul, totuși — rațional folosite — aceste spații pot fi de un real ajutor. Pe aceste terenuri, elevii pot să-și dezvolte simțul și controlul multilateral al mingii, să-și însușească deprinderile tehnico-tactice elementare (lovire-demarcare, pase de pe loc și din mișcare, marcajul, depășiri individuale etc.), să joace 4 contra 4, 5 contra 5, 6 contra 6, 7 contra 7. Eficiența antrenamentului în condițiile unor terenuri reduse, este dată în primul rînd de inițiativa și imaginația metodică a profesorului de educație fizică.

Privitor la conținutul antrenamentelor ce se desfășoară pe spații reduse ne permitem unele sugestii :

● utilizarea de exerciții care angrenează simultan mai mulți elevi cum ar fi : exerciții sub formă de „suveică", exerciții în care fiecare elev lucrează cu mingea, exerciții în „torent", exerciții sub formă de circuit ; ● utilizarea exercițiilor de intensitate pe tot terenul cu un număr redus de elevi (cînd unii lucrează ceilalți efectuează revenirea) ; ● introducerea în antrenament a unei game largi de jocuri pentru învățarea deprinderilor tehnico-tactice. Regulile acestor jocuri vor fi adaptate la particularitățile terenului, și colectivului ; ● folosirea în funcție de posibilitățile de timp, a antrenamentului la ore diferite ; ● lecții de antrenament alocate în întregime unor turnee „fulger" de mini-fotbal.

Prezentarea la competiție. Toate eforturile profesorului și elevilor se cer încununate de succes la competiții. Dorința de joc, de victorie a elevilor, trebuie stimulată dar și dirijată și supravegheată. În acest sens, asigurarea unei prezentări corespunzătoare la jocuri este o necesitate care implică unele măsuri dintre care amintim :

— cunoașterea de către elevi a competițiilor la care vor participa, caracterul lor, participanții, modul de desfășurare ; — anunțarea înaintea fiecărui joc a elevilor care fac parte din lotul echipei, terenul și ora de prezentare; — înaintea începerii jocului este necesară o scurtă pregătire teoretică, în cadrul căreia se va anunța formația și rezervele, se vor da unele indicații simple și clare privind modul în care va acționa echipa. Se vor nominaliza jucătorii care vor participa la formarea „zidului", care vor executa diferitele lovituri libere etc.

Pentru asigurarea cadrului organizatoric adecvat activității echipei reprezentative a școlii, profesorul de educație fizică va colabora și va primi sprijinul consiliului asociației sportive a elevilor. Un membru din acest consiliu poate să se ocupe nemijlocit de activitatea fotbalistică din școală.

Pentru popularizarea rezultatelor echipei de fotbal, pentru diferitele comunicări, precum și în scopul atragerii unui număr sporit de susținători dintre elevi, cadre didactice, părinți sau persoane din afara școlii, se va folosi „Colțul sportiv al școlii".

COMPETIȚIILE CU CARACTER DE MASĂ

Indiscutabil, fotbalul constituie un mijloc excelent de atragere și practicare organizată a unei activități fizice, de către elevi. Pentru a răspunde corespunzător cerințelor maselor largi de elevi de a practica fotbalul, trebuie avute în vedere particularitățile condițiilor de spațiu de care dispunem, preferințele elevilor și existența unor tradiții în acest sens. Plecînd de aici, în școală se pot organiza diferite competiții avînd la bază jocul integral sau diferite întreceri care derivă din aceasta.

Citățm mai jos cîteva din inițiativele privind competițiile de fotbal cu caracter de masă ce se pot realiza în școală :

— competiții de mini-fotbal :

— „miuțe" (joc de fotbal 2 contra 2 sau 3 contra 3 la o poartă sau două) ;

— tenisul cu piciorul ;

— diferite concursuri pentru desemnarea celui mai bun elev în executarea unor procedee tehnice cum ar fi : concurs „cine menține mai mult mingea în aer prin lovituri cu piciorul și capul"; același concurs pe perechi ; concurs de transmitere a mingii la țintă (panouri, porticuri) ; concurs de executarea unor lovituri de pedeapsă, 11 m sau 7 m, pe teren redus ; ștafete care vor include diferite procedee tehnice.

Desigur reușita în organizarea unora din competițiile enumerate mai sus depinde de entuziasmul celor care le organizează, de popularizarea și consemnarea rezultatelor, de asigurarea unei desfășurări normale.

MIRCEA RĂDULESCU
asistent la I.E.F.S.

AUTOEXIGENȚĂ

Îl știm cu toții pe Ștefan. De statură potrivită, negricios, cel mai adesea cu nr. 4 pe tricoul cu culorile echipei Dinamo din București. Sîrguincios în teren, inimos, dîrz, gata oricînd să-și ofere sprijinul cu fapta sau sfatul, acolo unde viltoarea jocului este mai aprinsă, acolo unde orice acțiune implică răspunderi mai grele și riscuri mai mari. A fost o rotiță neobosită și necesară în mecanismul bine pus la punct al echipei Dinamo. A traversat cu clubul său, neîntrerupt, zone de lumină sau de umbră, a apucat să vadă țîșnind lîngă el stele de o zi, de un an, sau de șapte. El n-a avut trasee de meteorit: a rămas timp de nouă ani de zile același, un jucător constant, serios și muncitor.

L-am vizitat mai ieri acasă la el. L-am găsit la o masă, cu cotul pe o carte pe care scria „Fiziologie". Alături, bucătăria sfîriia intim și după ușa ei, părăsind-o pe mămica, a năvălit Gabriel, un puști cu ochi mari, negri și puri ca ai lui tătucu. L-am rugat pe Ștefan să-și depene biografia fotbalistică. Așa cum mă așteptam, se înfrățise din copilărie cu mingea și cu peteculde teren. În cartierul „Apărătorii Patriei" făcea parte din echipa ad-hoc *„cei din fața spitalului"* (împreună cu Lucescu, Daniel Ene și frații Petenchi), angajată în dispute tradiționale cu *„cei din spatele lui Banditu"*, cum era cunoscută în cartier o circiumă cu faimă tristă. Ștefan (zis Titi pe vremea aceea, de bună seamă, diminutivul prenumelui său, Constantin) juca atunci în decorul fotbalistic al periferiei bucureștene rolul triplu de: „mijlocaș", „selecționer unic" al formației și confecționer de mingi cu anvelopă de ciorap și conținut de lînă bine presată. *„Era un patent propriu, aceste mingi aveau mare căutare pentru că elastice fiind, puteau să sară. Procuram materia primă, sfîșiind saltelele din casă, cu toată vigilența și opoziția mamei."*

Într-o zi, un prieten, Călin, l-a dus la o selecție a clubului „Voința Prestări Servicii". Din 40 de copii au rămas 20.

— *„Mă număram și eu printre ei. Antrenorul Atanase Tănăsescu, ne-a aliniat pe un rînd și a făcut cu glas răspicat invitația ca cei care fumează să se separe într-o latură. La prima somație, nimeni. Eu o sfeclisem, căci pe vremea aceea pufăiam cu sîrg, bineînțeles departe de casă. Antrenorul s-a încruntat, declarînd că mijloacele sale de depistare sînt exacte și cea mai mică nesinceritate va atrage automat despărțirea. Ar fi fost o pedeapsă insuportabilă. Timid, am făcut un pas lateral și odată cu mine încă 11 candidați la legitimare. Ni s-a aplicat imediat o lecție morală despre incompatibilitatea fumatului cu fotbalul de performanță. De atunci n-am mai aprins vreo țigară nici măcar în joacă. Au urmat patru ani la pitici și juniorii Voinței (cînd mijlocaș, cînd... portar), de două ori în tabere de juniori la Rm. Vîlcea, doi ani apoi la Progresul C.P.C.S., o selecționare în turneul U.E.F.A. din Bulgaria, apoi încă doi ani, la Dinamo Obor și, în fine, în 1961, la Dinamo București, la propunerea antrenorului C. Teașcă".*

Povestind, Ștefan se ambalase total, turuia cu plăcere, pigmenta povestirea cu întîmplări hazlii sau grave, rostea cu drag nume de colegi, cu respect, întotdeauna cu respect, nume de antrenori care l-au îndrumat în ascensiunea sa fotbalistică (N. Petrescu, Botescu, Fieraru, Teașcă, Gorgorin, Traian Ionescu etc.), se risipiseră parcă și grijile examenului de a doua zi la școala postliceală de antrenori. Îl ascultam, dar îmi dădea fîrcoale o întrebare pe care o aminam mereu. Am plasat-o brutal (de acest lucru mă temeam), cum cade un gol stupid în poarta unei echipe în plina sa dominare.

— Spune, Ștefan, cum ai rezistat atîta timp într-o echipă în care 9 din 11, au fost cu consecvență chemați la lotul național?

Nu l-am descumpănit. A zîmbit vag și a scos dintr-un sertar un caiet. L-am deschis și am amuțit de mirare. Cuprindea consemnate, pe date, programele antrenamentelor suplimentare impuse și planificate în mod deliberat. Dau un singur exemplu: 15.II.1966: de 7 ori 173 scări în alergare (scările blocului la capătul cărora locuiește, la

Ștefan

etajul IX); de 3 ori 50 mișcări suplețe laterală; de 3 ori 50 mișcări pentru abdomen; de 3 ori 20 rotări de trunchi".

— *„Am fost un tiran cu mine însumi, altfel n-aș fi putut face față. Dacă Pircălab ar fi făcut ce am făcut eu, ar fi fost de trei ori mai mare decît Pircălab. De caietul acesta nu știe decît Stoenescu. Aș vrea să rămînă în continuare un secret".* adaugă, modest.

— Nu-ți promit nimic, Ștefane!

Ion CUPEN

„ÎMI PLACE ATACUL ȘI GOLUL"

Cînd m-am hotărît să străbat drumul pînă aproape de marginea Bucureștilor pentru a ajunge la stadionul T.U.G., mărturisesc că nu m-a atras nici ineditul competiției cu handicap organizate de gazde și nici prezența pe afișul întîlnirii, a formației Steaua, adversara din acea zi a tinerei divizionare C, Sportul muncitoresc. Voiam să-l întîlnesc sau mai bine zis să-l văd jucînd cu acest prilej pe Dumitriu III, pe fotbalistul în care s-au investit atîtea speranțe pentru un viitor care să confirme în el jucătorul de clasă.

Am zis, să-l văd jucînd? Da. Pentru că, dacă ne reamintim bine, talentatul mijlocaș stelist a apărut în formația echipei sale în prima etapă a returului și de atunci a dispărut, s-ar putea spune, aproape fără urmă. L-am revăzut acum, după o lungă pauză de apariție publică — și trecînd peste satisfacția aproape nestăpînită în fața unei evoluții plină de măiestrie tehnică și finețe a execuțiilor, caracteristică „familiei" — am încercat o undă de regret pentru un titular cîndva fără contracandidatură, ajuns azi în situația de rezervă. Mi l-am reamintit în același timp pe ambițiosul „Țiți", crescut în „pepiniera Grantului", dar cu gîndul și sufletul mereu îndreptat ca într-un vis îndepărtat, spre ziua cînd va putea să joace în echipa unde a strălucit Constantin, alături de el și poate (de ce nu?), în locul lui. Și pentru că mi-a fost greu să rezist curiozității de a afla adevărul, l-am atacat, fără nici o tatonare, așa ca într-un veritabil atac de deposedare. Și mezinul „familiei de fotbal Dumitriu" mi-a răspuns direct:

— În timpul perioadei de iarnă m-am pregătit cu conștiinciozitate și, grație formei dobîndite, mi-am cîștigat dreptul la un loc în linia de mijloc a echipei. Aveam toate motivele să cred că în fața mea se deschide un sezon bun, care să-mi aducă și satisfacția selecționării într-unul din loturile reprezentative. Dar am comis o greșeală care m-a costat. Înaintea primului joc din retur cu Petrolul, am suferit o întindere pe care, din dorința de a nu lipsi din echipă chiar din startul competițional, am ascuns-o. Consecințele? După meci, am devenit indisponibil pentru o perioadă mai lungă iar apoi, după ce m-am refăcut și m-am simțit apt pregătit pentru joc, am pierdut echipa.

— Cum adică ai pierdut-o?

— Așa cum se întîmplă de obicei atunci cînd cel care te înlocuiește se comportă bine, iar echipa care cîștigă meci de meci, nu se schimbă, în virtutea uneia din legile nescrise ale fotbalului. Acum însă mă simt complet refăcut și sper ca perioada de întrerupere a campionatului să-mi servească și mai mult pentru o pregătire care să mă ajute să-mi recîștig locul în prima formație.

Dumitriu III

— Pentru că tot a venit vorba de loc în echipă, spune-mi, te rog, ce rol crezi că ți s-ar potrivi în cadrul „11"-lui militar, ținînd seama atît de calitățile, cît și de lipsurile tale ca jucător?

— Îmi place — așa după cum se poate observa și din activitatea mea în teren — atacul și golul. În confruntarea cu adversarul, prefer ca eu să fiu acela care are mingea, să construiesc acțiuni pe care să le finalizez direct, sau prin intermediul coechipierilor. De aceea, mijlocul terenului constituie pentru mine laboratorul de creație unde mi-aș putea valorifica nu numai potențele ci și preferințele. Bineînțeles, aceasta în postura celui de-al treilea mijlocaș, a mijlocașului cu sarcini ofensive.

—Așadar, desfizi apărarea?

— Ca principiu și formă de acțiune colectivă, evident, nu. Ca situație de joc însă, defensiva îți dă sentimentul inferiorității. Și-mi amintesc că de acest lucru n-am fost scutit nici cînd l-am avut ca adversar direct pe fratele meu Niki, pe care deși l-am admirat întotdeauna, l-am evitat atunci cînd era în posesia mingii. De bună seamă însă că o astfel de soluție nu este proprie jucătorului modern. De aceea, printre obiectivele perioadei de întrerupere mi-am propus și îmbunătățirea procedeelor tehnico-tactice ale apărării și în special a interceptiei pe care o consider mai aproape de stilul meu de joc.

— Cu alte cuvinte, faci unele promisiuni?

— Da. Și aceasta pentru că vreau să revin cu hotărîre în plutonul fruntaș al fotbalului nostru.

— Succes, și nu uita că o dată cu cei 25 de ani pe care îi împlinești în curînd, se apropie și vîrsta împlinirilor.

Mihai IONESCU

ETERNĂ REZERVĂ?

Soarele cobora încet ascunzîndu-se după tribuna întîi, apoi apunînd, în infinit, dincolo de șoseaua Giulești. Se însera. Stadionul rapidiștilor, intrat în penumbră, își pierdea treptat oaspeții. Antrenamentul se încheiase. Jucătorii cu fruntile asudate se îndreptau agale spre vestiare. Numai doi dintre cei care „măcinaseră" pînă atunci gazonul cu crampoanele i-au rămas fideli: antrenorul Cristescu și portarul Rămureanu.

La fel de proaspăt ca și la începutul antrenamentului, Adrian Rămureanu își întindea brațele viguroase, zburînd dintr-un colț în altul al porții după mingea șutată plasat de antrenor. Cînd amurgul s-a lăsat definitiv peste stadionul liderilor, Rămureanu și-a sfîrșit cele trei ore de luptă continuă împotriva... gravitației...

Pe culoarul de sub peluză, marcat de efort, Rămureanu este întîmpinat de cei mai fervenți suporteri: soția lui, Sabina, și băiețelul lor, Cristian, care după spusele lui tătucu, va ajunge un mare fotbalist. **„Cu toate că are o deosebită abilitate în a prinde mingea — ne spune Rămureanu — nu vreau să ajungă portar. Doresc să fie scutit de julituri, de plonjoane pe zăpadă sau în băltoace cu noroi. Prefer să-i imite pe Dumitru sau pe Neagu. De altfel, și eu la început eram un talentat jucător de cîmp. Nu împlinisem încă 10 ani cînd, la noi, în Tei, împreună cu prietenul meu de cartier și actualul coechipier Angelescu, driblam tot ce ne ieșea în cale. Îmi amintesc că într-una din zile, nea Ion Morărescu, care antrena juniorii Științei, văzîndu-mă atît de înalt, mi-a spus că vrea să scoată din mine un portar de clasă. I-am explicat că sînt îndrăgostit de minge și că nici nu vreau să aud de postul de portar. „Tocmai de aceea, mi-a replicat dînsul, dac-o iubești atît de mult, ca portar ai să poți s-o stringi deseori la piept". La început eram fricos și nu-mi plăcea să plonjez. Cu timpul însă m-am obișnuit și peste cîteva luni m-am pomenit în poarta echipei de pitici cînd nu împlinisem încă nici 14 ani. M-am descurcat bine. O săptămînă mai tîrziu, portarul de la juniori s-a accidentat și eu i-am luat locul în meciul cu puternica echipă, Steaua. Am apărat excepțional și am rămas titular. Următoarele trei campionate au fost încununate cu succes, căci am fost selecționat de cinci ori în echipa națională de juniori împotriva Bulgariei (două jocuri), Iugoslaviei, Cehoslovaciei și R.D.G. Anul următor, antrenorul Gică Petrescu m-a promovat în lotul echipei I. Eram trei portari: eu, Mania și Ojoc. După un tur de campionat pe banca rezervelor a urmat debutul în meciul cu Tractorul Brașov. N-am primit nici un gol și n-am mai fost înlocuit. Cei trei ani de rodaj în „B", alături de Lucescu, Pigulea, Ciornoavă etc. m-au fortificat. Contactele dure cu înaintașii adverși m-au călit și m-au ajutat în viitor".**

Rămureanu

Absolvent al Facultății de Geografie, profesorul Rămureanu a fost solicitat de clubul Rapid. La 1 august 1968 este transferat și sediul pregătirilor se mută, de pe terenul C.A.M. în Giulești.

Din primele zile, inima de aur a lui Răducanu l-a cucerit. Deveniseră, într-un timp relativ scurt, prieteni nedespărțiți. Nesansa lui Răducanu, suspendat chiar de la începutul campionatului pe 6 etape, s-a transformat în șansa lui Rămureanu. Antrenorii și colegii i-au acordat încredere deplină. A devenit titular într-un timp record și a apărat pînă la sfîrșitul turului. În acel timp, a îmbrăcat și tricoul naționalei de tineret în meciurile cu R.D.G. și Suedia. În retur Răducanu și-a intrat în drepturi. **„Era absolut normal — recunoaște cu sinceritate Rămureanu — căci apărase la Lausanne uimitor împotriva Elveției. Și cred că antrenorii noștri au procedat bine acordîndu-i și în continuare încredere. Nu-mi convenea postura de rezervă. Mă pregăteam cu o ambiție extraordinară. Văzîndu-mă atît de perseverent, nici Rică nu s-a lăsat mai prejos. Concurența mea l-a stimulat foarte mult și cred că și datorită acestui fapt, Răducanu a prins o formă foarte bună atît la echipa de club cît și la cea națională. Nu voi da nici o clipă înapoi — deși sînt handicapat — voi continua să mă pregătesc cu aceeași conștiinciozitate ca să pot fi gata oricînd să apăr cu brio poarta echipei Rapid".**

Printre dorințele lui Rămureanu, cele mai aprinse sînt legate de victoria României asupra Angliei și Braziliei la C.M. ca și de obținerea titlului de campioană a echipei Rapid.

Și pe oricine ai întreba, de la clubul Rapid, indiferent dacă se cheamă Bărbulescu, Cristescu, Nutescu sau Greavu, Dan, Lupescu ori Năsturescu, ce părere are despre Rămureanu, răspunsul va fi același: un jucător exemplar pe care îl caracterizează modestia, perseverența și admirabilul spirit de echipă.

Seriozitatea cu care se pregătește Rămureanu ne face să credem că imensa lui dorință de a îmbrăca tricoul echipei naționale se va înfăptui cîndva. Și atunci, în marea lui concurență cu Răducanu, poate că rolurile se vor inversa...

Gh. NERTEA

REVISTA NOASTRĂ S-A OPRIT ASUPRA URMĂTORILOR CINCI CANDIDAȚI:

RAPID U. T. A. ST

O AMPLĂ DISCUȚIE ASUPRA PERSPECTIVELOR L

CINE VA CÎȘTIGA CAMPIONATUL

ÎN ACEST AN?

Prin rezultatele ultimei etape a acestui „micro-retur" (în special victoriile obținute de Steaua, U.T.A. și Dinamo București) nerăbdarea noastră, legată de un răspuns la întrebarea **„cine va fi campion pe 1969—70?"**, a fost copios alimentată. De ce? Pentru că victoriile acestor trei echipe (dintre care două, cele de la Iași și Cluj, prea puțin scontate) au avut darul de a da primelor locuri ale clasamentului o configurație neobișnuită: **primele 5 clasate sînt despărțite una de alta de numai cîte un punct,** ceea ce dă perspectiva unor schimbări dese de locuri, de la o etapă la alta.

În plus, cele 5 echipe la care ne-am oprit, considerînd că pînă la urmă dintre ele se va decide campioana, sînt — toate — formații de prima mînă a fotbalului românesc, echipe care s-au găsit cu regularitate, aproape la fiecare ediție din ultimii ani, printre protagonistele luptei pentru titlu.

Ne rezumăm la a considera candidate la tricourile de campion numai cinci formații, înșirate pe distanța de 4 puncte, pentru că următoarele două clasate (F.C. Argeș și Dinamo Bacău) sînt actualmente la 5 puncte de lider, ceea ce ni se pare destul de mult, deci dificil de remontat; iar pe de altă parte pentru că piteștenii traversează o epocă de frămîntări iar băcăoanii sînt deficitari în deplasare, ceea ce ni se pare că-i handicapează în eventualele lor aspirații la șefia finală. Fapt ce nu înseamnă, bineînțeles, că ele nu vor putea ocupa pînă la urmă poziții mai bune decît cele actuale, în dauna unora din „cei 5 mari" de care ne ocupăm mai jos.

Așadar, **Rapid, U.T.A., Steaua, Universitatea Craiova** sau **Dinamo București?**

Iată întrebarea principală a îndepărtatului „secondo tempo" al returului, asupra căreia încercăm să facem unele anticipări.

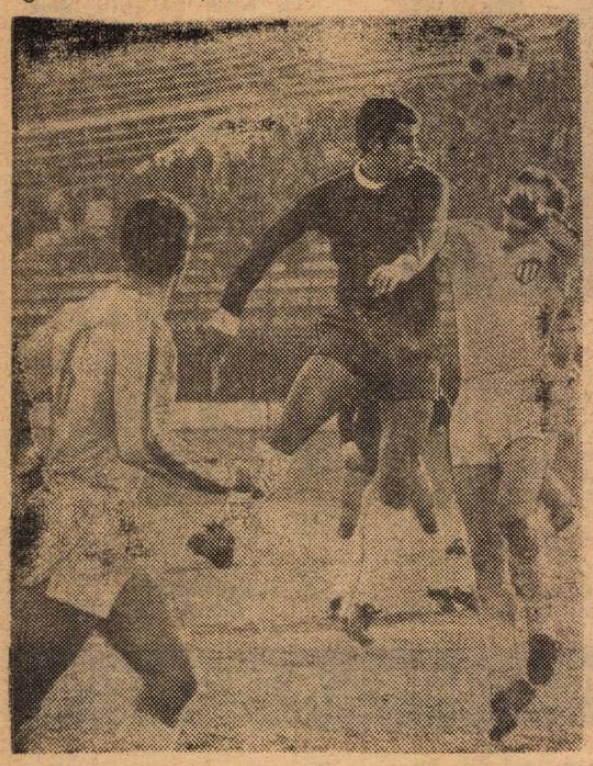

Iată-l într-o acțiune tipică pe rapidistul **NEAGU**, jucător de mare eficacitate, care în acest retur a adus 4 puncte echipei sale, cu 3 goluri marcate!

U.T.A. a cîștigat un veritabil „om de gol", în persoana lui **O. DEMBROVSCHI**

Succesele repurtate în ultima vreme de Steaua își au explicația și în eficacitatea jocului tînărului său atacant **TATARU II**, golgeter al campionatului

CEI CINCI, ÎN MINI-RETUR

Pauza de mare lungime împarte, aproape, campionatul în a doua parte a sa în două... mini-retururi. Ținînd cont tocmai de acest fapt cu totul neobișnuit în întrecerea tradițională a echipelor noastre de Divizia A, putem — în fața a opt săptămîni de pauză — să încercăm o sumară analiză a modului cum au evoluat în cele șapte etape de primăvară, protagonistele clasamentului între care, se poate afirma cu siguranță, se găsește viitoarea campioană a țării.

Vom începe, în ordinea indicată de arbitrul absolut al campionatului — clasamentul.

Deci, la startul observațiilor noastre, RAPID. Giuleștenii au tras cu dinții ca să-și apere poziția de lider, cu care încheiau turul; nu se poate spune că efortul lor n-a fost răsplătit, cu atît mai mult cu cît obstacolele fortuite (suspendarea terenului pe două etape) au apărut în drumul și așa destul de accidentat al liderului de toamnă. **Elementul principal al succesului rapidist de pînă acum, care dă justificate speranțe pentru finalul întrecerii, l-a constituit linia de apărare unde, aproape fără excepție, jucătorii s-au comportat constant bine,** fie că a fost vorba de un reintrat după o lună de absență **(Pop)**, de internaționali consacrați **(Răducanu, Lupescu, Dan)**, sau de un vechi apărător al culorilor alb-vișinii **(Greavu)**. Apărarea Rapidului a primit doar 6 goluri, înscriindu-se printre primele într-un clasament ad-hoc. Beneficiind de un **Dumitru** foarte activ și inspirat, Rapidul a avut însă ca marele atu al acestui campionat de primăvară, inspirația și simțul de gol, în mare creștere, al înaintașului central **Neagu** care a „punctat" de fiecare dată decisiv.

U.T.A. — o echipă care face să se vorbească iarăși pozitiv despre ea, după zilele de vijelie varșoviană. Arădenii își anunțaseră revirimentul prin acel sprint întîrziat, din ultimele etape ale returului. Ei au reușit să lege, peste lunile de iarnă (probabil judicios folosite) acea comportare prevestitoare de bine. De evidențiat rămîne însă faptul că antrenorul **Dumitrescu** a reluat tentativa de impulsionare, cu cîteva reușite remanieri în formație: **Lereter**, readus în postul unde a strălucit cîndva, la Politehnica Timișoara, acela de fundaș central; reprofilarea lui **Domide** pe poziția de atacant creator, în principal; și, în sfîrșit, „descoperirea" acestui veritabil buldozer, **O. Dembrovschi** (un anonim în formația Vagonului), care a dovedit un apetit de goluri extrem de folositor noilor săi coechipieri. De altfel, luată numai pe perioada celor șapte etape, realizarea campioanei în funcție rămîne cea mai bună: 12 puncte în 7 etape; 12 goluri marcate și 6 goluri primite.

STEAUA BUCUREȘTI a înregistrat cel mai spectaculos salt: această veritabilă alpinistă (de la locul 9 în același moment, dar al turului) elevii lui **Ștefan Covaci** sînt astăzi instalați pe locul 3 de pe care vor ataca titlul nu-i de loc de neglijat. **Steaua a efectuat ascensiunea cu un grup impozant de tineri (lui Tătaru II și Ștefănescu, li s-au adăugat Ciugarin, Helvei, Naom)** astfel că în momentul de față în formația de bază balanța dintre grupul vechilor jucători și cel al succesivilor titularizați este perfect echilibrată. De notat că linia de fundași, unde au intervenit cele mai dese și mai lungi defecțiuni, n-a resimțit de loc această împrejurare, ba — mai mult — a reușit performanța de invidiat de a primi cele mai puține goluri în retur **(4)**. Firește că, să efectuezi operațiunea „cura Gerovital", nu numai fără sacrificii de puncte ci, dimpotrivă, cu un profit evident în clasament și în jocul formației, iată un eveniment pentru care conducerea tehnică a echipei bucureștene merită toate laudele.

UNIVERSITATEA CRAIOVA — debusolată în startul returului de reluarea tîrzie a întrecerii (acel 0—4 de la Constanța a reprezentat o alarmă falsă pînă la sfîrșit), **a reușit rapid reechilibrarea,** a recuperat masivul grup de accidentați și a reușit să se mențină în cursa pentru titlu, chiar dacă a cedat ceva din pozițiile deținute la sfîrșitul primei părți a campionatului. „Compartimentul de aur" al craiovenilor rămîne linia de mijlocași, **Strîmbeanu — Ivan**; păcat că **Oblemenco** continuă să fie doar un om al sclipirilor. Poate că Universitatea Craiova va reuși în acest campionat să infirme tradiția acelor scăderi din anterioarele returi ale campionatului.

DINAMO BUCUREȘTI — favorita calculelor hîrtiei și a unei cîntăriri a sonorității numelor din lot, a înregistrat o cădere față de randamentul din tur, și el neconcludent. Fluctuațiile de formă, de potențial al compartimentelor (mai ales linia de fundași), neapariția încă a unei clarificări de joc, toate acestea fac ca echipa care dă cei mai mulți titulari echipei naționale, să se mențină în umbră, participarea sa la lupta pentru titlu fiind condiționată de o ascensiune fără nici un reflux. Sigur că **întreaga comportare a dinamoviștilor trebuie judecată prin prisma obligațiilor avute de ei față de lotul reprezentativ.**

Să facem o scurtă trecere în revistă a etapelor din cea de-a doua parte a returului și să vedem cu cine mai au de jucat cele cinci echipe candidate la titlul de campion și, în funcție de programul fiecăreia, să încercăm a desluși — evident, fără pretenția unui pronostic — șansele de eșalonare a acestora în ierarhia finală a campionatului.

RAPID — acasă cu: Steaua, A.S.A., Dinamo Buc., Universitatea Cluj și Dinamo Bacău; *în deplasare cu:* Jiul, Crișul și Farul.

U.T.A. — *acasă:* Universitatea Craiova, Dinamo Buc., C.F.R. și Steagul roșu; *în deplasare:* Petrolul, A.S.A., F.C. Argeș și Politehnica.

STEAUA — acasă: Rapid, Steagul roșu, Universitatea Craiova, Farul și Crișul; *în deplasare:* Universitatea Cluj, F.C. Argeș și Dinamo Bacău.

UNIVERSITATEA CRAIOVA — acasă: Dinamo București, Jiul, Steagul roșu și C.F.R.; *în deplasare:* U.T.A., Steaua, Petrolul și F.C. Argeș.

DINAMO BUCUREȘTI — acasă: Farul, F.C. Argeș, Rapid și Politehnica; *în deplasare:* Universitatea Craiova, U.T.A., C.F.R. și A.S.A.

SIMPLE ESTIMĂRI

O primă constatare care se desprinde din simpla lectură a acestui program evidențiază avantajul — teoretic vorbind — al formațiilor Rapid și Steaua *care au de susținut 5 din cele 8 partide, pe teren propriu. Socotind în principiu punctele de acasă mai ușor de realizat, s-ar părea că derbiul dintre aceste două formații — din prima etapă post-mexicană — ar putea fi decisiv în desemnarea echipei campioane.* U.T.A., *în schimb, cu o poziție intermediară între cele două echipe bucureștene, se bucură de un program de jocuri ceva mai echilibrat în deplasare care — în situația unui eventual clacaj al liderului sau a celorlalți urmăritori — i-ar putea oferi posibilitatea trecerii în capul coloanei, cu șanse mari de a rezista pînă în finalul întrecerii. Celelalte două candidate la titlu, plasate în prezent pe locurile 4 și 5 au, se pare, o sarcină ceva mai grea. Fiecare dintre ele, cu cîte 4 jocuri în deplasare și cîte 3 partide derbi (studenții craioveni cu Dinamo București, Steaua și U.T.A.; dinamoviștii bucureșteni cu Rapid, Universitatea Craiova și U.T.A.) vor avea de suportat astfel un handicap pe care uzura jucătorilor angajați în campionatul mondial din* Mexic *și în cel universitar l-ar putea supradimensiona cu efecte directe asupra rezultatelor din campionat.*

***În concluzie,** o luptă strînsă, în cadrul căreia* șansele celor cinci echipe angajate în lupta pentru titlu vor fi decise de jocurile directe, de potențialul fizic și moral al jucătorilor, de rezistența îndîrjită a formațiilor amenințate cu retrogradarea *și — bineînțeles — de acel imponderabil care face din fotbal sportul marilor surprize și al marilor pasiuni.*

U A UNIVERSITATEA Craiova DINAMO Bucureşti

EI PENTRU TITLU, ÎN A DOUA PARTE A RETURULUI

U" Craiova și Steaua au ca punct de plecare locul șase. Realitatea este că cele
ı ocupat după jocurile primei duminici a campionatului locurile 6/11. Firește,
ornit de la locul cel mai bun, 6.
ır părea că diferă locul ocupat de unele echipe față de clasamentele publicate
ste vorba de cele care au avut restanțe. Meciurile și rezultatele, firește, au fost
ele respective, de unde amintitele „neînțelegeri".

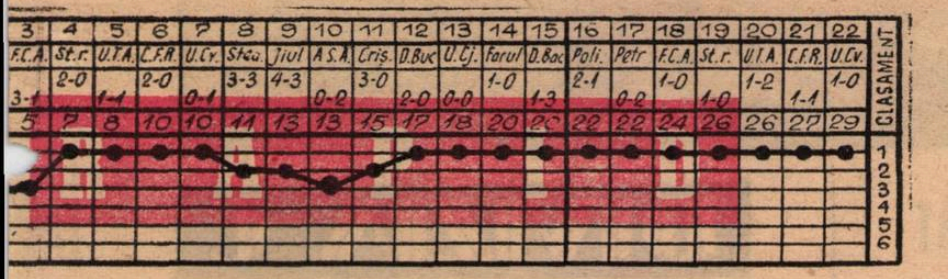

stanța dusă pînă r-adevăr, din 22 numai în șapte oviarii primul loc . Cu o apărare fermă, avînd o linie de mijloc elastică și laborioasă și un atac pătrunzător, echipa din Giulești pare să fie în continuare protagonista campionatului.

Și aci am înregistrat un început mai fluctuant, dar linia graficului a fost ascendentă, singura scădere fiind înregistrată în a doua jumătate a turului.

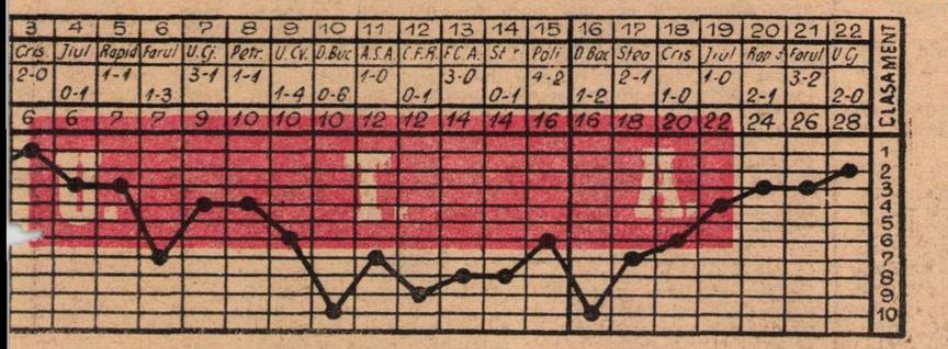

ut excelent, con- r-o victorie pre- deplasare, la ața Stelei, cam- stat o netă scă- cu repercusiuni upă meciul cu datorită — în special seismului din cele două jocuri cu Legia Varșovia. Căderea a fost mai mult de ordin psihic deoarece — campionii au dovedit-o — în retur, atunci cînd au reușit să se elibereze de povara pe care o purtau, au urcat treaptă cu treaptă și talonează îndeaproape actualul lider.

Nu putem trece cu vederea aportul deosebit adus în linia de atac de fostul „vagonist" Otto Dembrovschi care, în șapte meciuri disputate sub culorile noii sale echipe, a marcat șapte goluri !

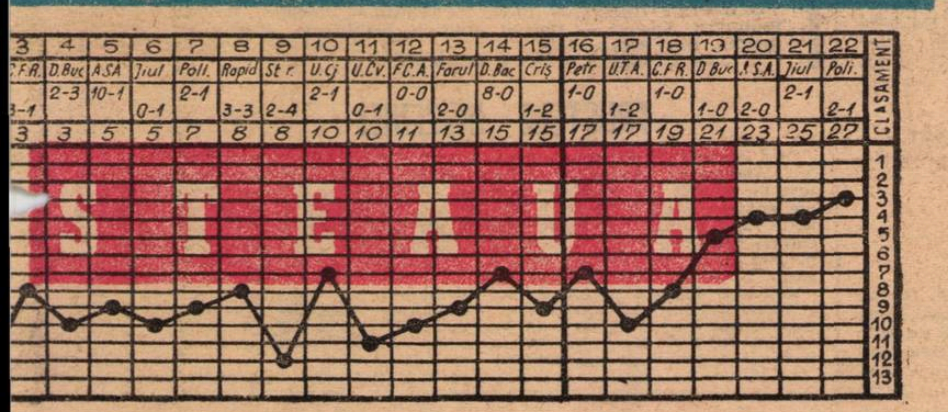

de explicativ cilante a echipei turatul grafic : pe locul 6, ca A., are o cădere victoria asupra fuce pe 8, dar pînă la finele primei jumătăți a campionatului va naviga fără busolă, cînd în sus, cînd în jos.

În retur, în schim, militarii — acordînd credit talentatei generații de tineri jucători pe care au avut-o la îndemînă — după ce mai cunosc un șoc (în fața fotbaliștilor de la U.T.A.), merg din victorie în victorie, urcă treaptă cu treaptă și iată-i la finele mini-returului pe locul 3, amenințînd locurile 1 și 2.

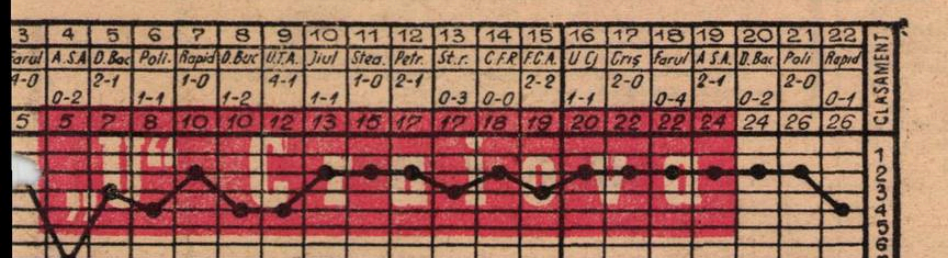

ați în luptă di- craiovenii — mai oscilant — curile 4—2 do- unct de vedere anță decît în precedentele ediții ale întrecerii. Craiovenii au însă un „obicei" : acela de a scădea presiunea motoarelor în a doua parte a campionatului. Se pare că tradiția se va menține și de data asta : după șase etape în care au fost neclintiți pe locul doi, iată-i acum pe patru. Va continua echipa olteană alunecușul în clasament ? Aceasta-i întrebarea !

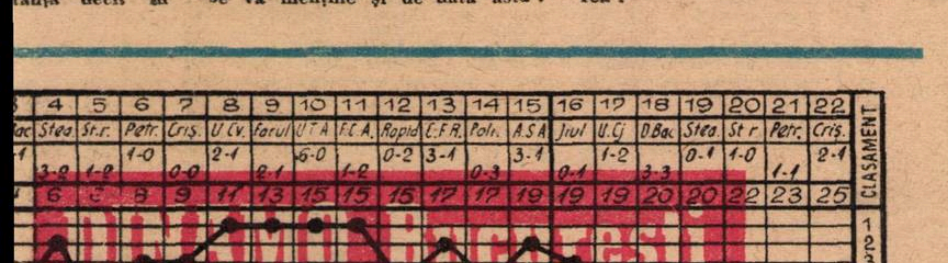

a echipă a di- rești, osa- nale, deși a e... ondulatorie, e nivel s-a în- partea de sus Forma de vîrf a echipei s-a marcat între etapele 6—10 cînd n-a cunoscut înfrîngerea. În schimb, din etapa a 12-a, disputată imediat după meciul cu Grecia, de la București, dinamoviștii au început să coboare ajungînd pînă pe locul 6 în retur de unde — se pare — încearcă un nou atac pentru locurile fruntașe. Dinamoviștii au posibilitatea să încheie întrecerea mai sus decît media locurilor ocupate în cele 22 de etape scurse pînă acum.

ANUL TRECUT, TOT DUPĂ 22 DE ETAPE

O privire, chiar și sumară, asupra clasamentului ediției trecute a campionatului, după același număr de etape (22), ne oferă cîteva comparații interesante, cîteva judecăți cu caracter concluziv, demne de luat în considerație, dacă încercăm să prevedem cam cum vor decurge lucrurile în celelalte opt etape, post-mexicane.

Prima dintre constatări. Trei dintre protagonistele campionatului actual — *Rapid, U.T.A.* și *Dinamo București* — ocupau primele locuri în lupta pentru supremație din primăvara anului trecut. Numai ordinea e puțin schimbată. Atunci era *U.T.A.* lider, secondată de *Dinamo,* acum *Rapid* conduce plutonul dar talonată de aproape și periculos de textiliștii arădeni. *Steaua* și *„U" Craiova,* anul acesta în primele cinci locuri și cu mari șanse în lupta pentru titlu, ocupau anul trecut poziții mai modeste, militarii bucureșteni aflîndu-se pe locul 10, iar craiovenii pe același loc pe care au și terminat campionatul : 7.

A doua constatare. Punctajul realizat de cele cinci pretendente. În primăvara trecută, viitoarea campioană, *U.T.A.,* conducea detașat ostilitățile după 22 de etape, avînd 4 puncte avans față de *Dinamo* și 5 față de *Rapid,* echipa care urcase vertiginos venind tocmai din zona... retrogradării. Cu toate șocurile suferite în ultimele 8 etape de către arădeni (înfrîngerile din partidele cu *Vagonul* și *Politehnica Iași*), avansul de patru puncte s-a dovedit suficient, arădenii reciștigînd, după mulți ani, titlul de campioană. Și următoarele sale. *Dinamo* și *Rapid* vor termina campionatul în aceeași ordine, cu singura deosebire că distanța față de lider va fi ceva mai mică.

A treia constatare. Revenirea spectaculoasă, spre final, a militarilor bucureșteni. În ultimele 8 etape ale campionatului trecut *U.T.A.* și *„U" Craiova* au reușit să realizeze doar 50% din punctajul pus în joc (cîte 8 puncte fiecare), *Dinamo* și *Rapid* au depășit cu puțin acest procentaj (9 puncte fiecare). *Steaua* a fost echipa care a terminat mai proaspătă întrecerea, reușind să realizeze 12 puncte, fapt care de altfel i-a permis să urce în clasament de pe locul 10 tocmai pe poziția a patra !

CLASAMENTUL DE ANUL TRECUT, TOT DUPA 22 DE ETAPE

1. U.T.A.	22	13	4	5	35—18	30 (38)
2. DINAMO BUC.	22	11	4	7	42—25	26 (35)
3. RAPID	22	10	5	7	29—26	25 (34)
4. „U" Cluj	22	11	1	10	32—29	23 (30)
5. Dinamo Bacău	22	10	3	9	27—26	23 (33)
6. Jiul	22	9	5	8	23—22	23 (31)
7. „U" CRAIOVA	22	10	3	9	35—36	23 (31)
8. Politehnica	22	10	2	10	23—25	22 (28)
9. A. S. Armata	22	10	2	10	27—29	22 (27)
10. STEAUA	22	9	3	10	36—31	21 (33)
11. Crișul	22	7	7	8	24—22	21 (28)
12. Farul	22	9	3	10	29—31	21 (29)
13. Petrolul	22	10	1	11	23—27	21 (27)
14. Progresul	22	7	6	9	20—25	20 (26)
15. F. C. Argeș	22	8	1	13	24—37	17 (27)
16. Vagonul	22	6	2	14	30—50	14 (23)

● În paranteze punctajul obținut la sfîrșitul campionatului.

● Cu majuscule, cele 5 echipe pretendente la titlu în actuala ediție.

STRIMBEANU — neobosit artizan al succeselor Universității Craiova

ANDREI — o soluție care, pînă acum, s-a dovedit bună pentru Dinamo București

PRONOSTICURI... PRONOSTICURI... PRONOSTICURI...

Față de lupta pasionantă și echilibrată care se dă pentru cîștigarea titlului de campioană, discuții aprinse sînt purtate la orice pas și pînă la reluarea întrecerii ele nu vor conteni.

Pentru a afla părerile iubitorilor fotbalului ne-am adresat unui grup de simpatizanți ai fotbalului.

NICOLAE VASILE salariat la Consiliul popular al municipiului **București :** „Sînt un mare admirator al fotbalului și în ultimii ani nu mi-a scăpat nici un meci disputat în Capitală. După părerea mea, în actualul campionat șansele cele mai mari de cîștigare a titlului le are **Steaua,** bineînțeles, cu condiția ca în meciul direct și decisiv, cu **Rapid** să obțină neapărat victoria. Ce mă face să cred acest lucru ? Infuzia de tineret **(Ciugarin, Cristache, Ștefănescu, Naom)** împreună cu experimentații **Sătmăreanu. Voinea, Crăiniceanu, Tătaru II** alcătuiesc o echipă omogenă care a crescut valoric de la o etapă la alta. Dar rămîne de văzut. Fotbalul rămîne frumos prin neprevăzutul lui. N-aș neglija-o nici pe **U.T.A "**

GIONI DIMITRIU, solist de muzică ușoară : „Titlul se va decide între cele 3 din frunte **(Rapid. Steaua** și **U.T.A.).** Urmărind programul etapelor următoare, **Steaua** și **U.T.A.** au parcă de disputat meciuri mai ușoare. Ținînd seama și de faptul că aceste două formații știu să se mobilizeze și în jocurile din deplasare, de unde și pînă acum au acumulat puncte prețioase, bănuiesc că titlul le surîde. **Rapidul** a cîștigat majoritatea jocurilor la limită datorită lui **Neagu.** Adversarii vor lua cele mai potrivite măsuri de precauție ca să-l anihileze pe puncheurul feroviarilor. Ori fără ca să marchezi goluri, e greu să cîștigi un titlu".

ALEXANDRU ROȘIANU, regizor la „Animafilm" : „După C.M. cele opt etape care mai sînt de disputat vor avea un aspect diametral opus față de cele jucate pînă acum. Echipele care au dat jucători lotului național se vor resimți. Teoretic prima șansă în cîștigarea titlului o au în ordine echipele **Steaua, Rapid** și **U.T.A.** Cred însă că și echipele din imediata lor apropiere vor ținti titlul și chiar dacă nu vor reuși să-l obțină vor face multe zile negre celor trei protagoniste. Optez totuși pentru **Steaua,** echipă în plin proces de omogenizare și ascensiune a formei sportive".

DUMITRU IORGA, maistru la Întreprinderea de prefabricate **Giurgiu :** „Cu toate carențele ce le vădește uneori în joc, sînt sigur că marile talente pe care se sprijină echipa **Rapid (Răducanu, Dan, Dumitru, Lupescu, Neagu)** nu vor lăsa să le scape anul acesta cununa de lauri a campionilor. Vor trebui făcute. recunosc, unele retușuri în echipă pentru stabilirea echilibrului funcțional. care să-i confere mai puține fluctuații de la o etapă la alta și un plus de seriozitate jucătorilor spre a nu se mai preta la exhibiții nedorite în timpul jocului"

Dr. **CORNEL TEODORESCU** — București : „Preferințele mele merg exclusiv spre „cel mai bun" dintre 16 candidați la examenul decisiv al fotbalului nostru. Va fi **Rapid, Steaua sau U.T.A. ?** Iată o întrebare la care nu va răspunde decît calitatea jocului fiecăreia dintre ele. Ceea ce dorește orice iubitor al fotbalului este ca viitoarea campioană să găsească resursele necesare spre a ne reprezenta cu cinste și în **„Cupa campionilor europeni"** unde prezența noastră să nu mai fie o simplă formalitate ci o realitate pregnantă de care adversarii să țină seama pînă la finală... Văd, totuși un duel bucureștean, **Rapid-Steaua,** pentru titlu".

Pagină realizată de Ion CUPEN, Laurențiu DUMITRESCU, Eftimie IONESCU, Mihai IONESCU, Gheorghe NERTEA, Mircea TUDORAN și Radu URZICEANU.

DIVIZIA B

UN FINAL NEAȘTEPTAT

Știința Bacău — Sportul studențesc București 1—0 (0—0)

A MARCAT : Ilarion (min. 89).
ȘTIINȚA : Bilc — Boiangiu, Ghica, Margoșoiu, Corobană — Lichi (min. 68 Rotaru), Volmer — Mihalache, Goia (min. 72 Buterez), Pelea, Ilarion.
SPORTUL STUDENȚESC : Ion Vasile — Jurcă, Ionescu, Sîrbu, Rădulescu — Cicu, Balaban — Stanciu, Duțan, Nițâ, Ciornoavă.
ARBITRU : OCTAVIAN COMȘA (Craiova), prompt și autoritar.

Este drept că și pînă în min. 89 cînd a izbucnit explozia din careul studenților bucureșteni, cu ecouri și în tribunele stadionului „23 August" din Bacău, jocul celor două echipe studențești nu se desfășurase în pasul elegant al cadrilului. Nervozitatea, vădită la ambele echipe, și-a pus amprenta pe jocul lor : la băcăuani atacanții alergînd mereu după minge, nu au reușit totuși să se concentreze în fazele de la poarta lui **Ion Vasile** (excelent, de altfel, în acest meci), iar bucureștenii, obsedați de ideea unui meci egal, au folosit întreaga gamă a mijloacelor defensive.

Astfel, se părea că în ciuda dominării lor, studenții băcăuani vor ceda colegilor lor bucureșteni, punctul smuls celor din Galați cu o etapă înainte. De pe banca rezervelor Sportului studențesc, antrenorul Miu ridicase două degete spre elevii săi, arătînd că mai e necesară o rezistență de numai două minute. Dar un corner (al 14-lea) la poarta lui Ion Vasile aduce în fața porții acestuia efectivele aproape complete ale ambelor echipe. Execută Mihalache. La balon sar Ghica și Ion Vasile, capul băcăuanului atinge mingea înaintea mîinii portarului bucureștean și mingea ajunge la **Ilarion** care înscrie din apropiere. Și, astfel, deznodămîntul se produce, dar din păcate și starea de tensiune a oaspeților erupe. Portarul reclamă fault asupra lui, atunci cînd a sărit împreună cu fundașul băcăuan la minge și împreună cu Cicu protestează vehement. Scînteia se transformă însă în vîlvătaie. Arbitrul e înconjurat și apostrofat și oaspeții refuză reluarea jocului, deși sînt „somați" în cele trei minute regulamentare, deși antrenorul lor face și el apel la calm, rațiune și perspectiva... lui 0—3. Și, astfel, se sfîrșește în dezaprobarea publicului, această întîlnire pe care localnicii, după ocazii și fizionomia partidei, ar fi putut-o transa cu mult înainte și mult mai clar în favoarea lor.

GH. DALBAN
corespondent

TÎRGOVIȘTENII CONFIRMĂ

Metalul București — Metalul Tîrgoviște 3—3 (2—3)

AU MARCAT : Tiron (min. 10, 12, și 37), Iancu (min. 35), Georgescu (min. 39) și Stan Gabriel (min. 47).
METALUL BUCUREȘTI : Petre Ion — Nedelcu, Cojocaru (min. 55 Sandu Gabriel), Mateescu, Emil Dumitru — Apostol, Iancu — St. Georgescu, Stan Gabriel, Mateescu, Roman (min. 85 Pantelimon).
METALUL TIRGOVIȘTE : Stănescu (min. 50 Daro) — Ciobanu, Stanciu, Buciumeanu, Buzatu — Nițescu, C. Ionescu — Mureșan, Sava, Tiron, Turcu.
A arbitrat, cu unele scăpări, AL. ALEXA (Rm. Vîlcea).

Prezența antrenorilor reprezentativei de juniori **Gh. Ola** și **Ilie Savu** pe marginea terenului a constituit un cert stimulent pentru unii jucători ai ambelor **Metaluri** — din **București** și din **Tîrgoviște** — de a investi în joc, chiar din primul minut, toate atributele tehnicii, ardoarea și dăruirea de care dispuneau, pentru a fi, eventual, incluși în lotul de juniori pentru **Scoția.** De aici, startul furtunos, precipitat, al celor dornici de a intra în vizorul selecționerilor. În special, bucureștenii se avîntă de la început în atac, ceea ce-i face să-și lase „garda descoperită". Colegii lor, de lîngă Turnul Chindiei, se apără însă cu mult calm și contraatacă periculos prin **Turcu** (irezistibil în demarajele pe aripă). **Sava** și **Mureșan,** care servesc mingi ideale lui **Tiron.** Acesta nu ezită ca, în decurs de 37 de minute să administreze trei upercuturi neiertătoare portarului **Petre Ion.** Sînt bucureștenii groggy ? Nu. Dușul acesta le dă o mai mare luciditate și, stăvilind avalanșa tîrgoviștenilor, ei construiesc acum acțiuni rapide, reușind să echilibreze jocul și să reducă din handicap de la 0—2 și 1—3, la 2—3. Revenirea elevilor lui **Paul Popescu** se prelungește și după consumarea pauzei, cînd ofensiva metalurgiștilor din București își dovedește valențele în min. 47 prin șutul impecabil al lui **Stan Gabriel,** care aduce mult dorita egalare. În această repriză secundă nu lipsesc, totuși, suspensurile provocate de combinațiile bucureștenilor, în care excelează **Iancu, Ștefan Georgescu, Mateescu** și **Roman,** dar și de contraatacurile colegilor lor din Tîrgoviște. Apărarea acestora luptă pentru menținerea rezultatului, iar atacul nu mai poate înscrie golul victoriei, datorită intervențiilor prompte ale proaspăt introdusului fundaș **Sandu Gabriel** și ale lui **Dumitru Emil.**

AL. VIDRAN

METALUL BUC. — METALUL TIRGOVIȘTE 3—3 : apărarea oaspeților respinge un atac bucureștean (Foto : V. ONESA)

ULTIMA TENTATIVĂ A EȘUAT

Olimpia Oradea — Politehnica Timișoara 4—1 (2—1)

AU MARCAT : Surdan (min. 9), Iacob (min. 24 și 52), Petrică (min. 27), Benczik (min. 53).
OLIMPIA : Naghi — Medveș, Serfőző, Tanțoș, Levai — Bakoș, Iacob — David, Petrică, Benczik, Sacaci III.
POLITEHNICA : Popa — Rotaru, Mafa, Erdeli, Maier — Surdan, Petrovici — Grozăvescu, Fülop, Kun I, Panici (min. 58 : Vuici).
Satisfăcător arbitrajul prestat de I. RUS, (Tg. Mure).

Discutam înaintea partidei cu unul dintre conducătorii echipei timișorene. Abătut, nemulțumit de evoluțiile anterioare, ne spunea : **„Astăzi facem ultima tentativă. În cazul unui eșec, nu mai avem nici o șansă de promovare..."**

Pe parcursul meciului, jucătorii **Politehnicii,** unii mai mult, alții mai puțin, ne-au convins că eforturile conducerii nu se conjugă cu ale celor 11 din teren. Argumente : echipa joacă fără convingere, plat, dezorganizat ; apărarea, îndeosebi fundașii centrali, greșesc elementar ; mijlocașii joacă confuz ; atacanții, cu mici excepții **(Kun I** și **Vuici)** fac mai mult un joc de alibi.

Jocul, de un nivel tehnic mediocru, după golul egalizator și, mai ales, după cel cu care **Olimpia** a preluat conducerea, s-a desfășurat aproape într-un singur sens, spre poarta Politehnicii. Scorul nu a luat proporții pentru că gazdele ratînd copilărește, nu au fructificat dominarea lor totală **(Benczik,** în min. 75. de exemplu, singur cu portarul, la cîțiva metri de poartă, a șutat... drept în brațele acestuia).

Orădenii, plasați în partea a doua a clasamentului, „nu iartă" acasă nici măcar echipele care joacă ultima șansă... Primul gol l-au înscris oaspeții prin **Surdan,** care a fructificat o centrare a lui **Kun I.** Gazdele egalează cu concursul arbitrului care a penalizat formația timișoreană cu lovitură liberă indirectă în interiorul careului de 16 metri (decizie discutabilă, după părerea noastră) și **Iacob** înscrie. Celelalte goluri cu care Olimpia a luat un ascendent serios asupra unei echipe pînă mai ieri cu veleități, s-au înscris în repriza a doua cînd Politehnica n-a mai contat practic, cu toate zvicnirile lui **Vuici,** introdus tardiv în teren.

V. SERE
corespondent

BĂIMĂRENII ȘI-AU LUAT REVANȘA

C.F.R. Timișoara — Minerul Baia Mare 1—1 (0—1)

AU MARCAT : Szilaghi (min. 29), și Manolache (min. 78).
C.F.R. : Tatar — Hangan, Mehedinț, Răcelescu, Speriosu — Chimiuc, Hergan — Cioroparu (min. 17 Fodor, min. 60 Gorduna), Manolache, Floareș, Speriatu.
MINERUL : Ziller — Kromely, Donca, Ujvari, Docu — Hornung, Miculaș, Kassoni — Pascu (min. 82 Szabo), Trifu (min. 65 Redeș), Szilaghi.
ARBITRU : C. POP (Hunedoara), prea îngăduitor față de duritățile și atitudinile nesportive ale ambelor echipe.

Derbiul etapei, disputat pe stadionul C.F.R., a atras 10.000 de spectatori care, la sfîrșitul celor 92 de minute (arbitrul a fost obligat să prelungească jocul, deoarece oaspeții au tras sistematic de timp) au plecat dezamăgiți. De ce ? În primul rînd, pentru că două echipe din plutonul fruntaș au oferit un joc mult depărtat de ceea ce dorim de la două formații cu pretenții. De la început pînă la ultimul minut, am asistat la o luptă acerbă pentru balon, trimis în careul oaspeților de către localnici, în timp ce băimărenii, dispuși pe două rînduri, anihilau cu precizie și ușurință atacurile haotice ale gazdelor. În al doilea rînd, comiterea a numeroase faulturi voluntare, multe din ele soldate cu accidentări grave (Cioroparu fractură de braț, Speriatu și Floareș ajunși simpli figuranți în ultimele minute), în care s-au întrecut Docu, Kassoni și Trifu și cărora gazdele le-au răspuns cu aceeași monedă. Dacă adăugăm și tendințele manifeste pentru antijoc ale oaspeților care numai în repriza a doua, pentru a trage de timp, au aruncat balonul în tribună de 37 de ori, avem filmul jocului care semăna mai mult cu rugbi, decît cu fotbalul. La toate acestea, arbitrul C. Pop a rămas impasibil pînă în minutul 57, cînd și-a adus aminte că poate da și avertismente, notîndu-l pe Kassoni. În al treilea rînd, rezultatul nedreptățește echipa timișoreană care a dominat timp de 80 de minute, supunînd la o presiune crescîndă formația băimăreană.

Iată cum s-au marcat golurile : în plină dominare timișoreană, Szilaghi culege un balon la mijlocul terenului, trece de Mehedinț și de portarul Tatar și înscrie : 0—1. Min. 78. la o lovitură laterală, Gorduna trimite mingea în careu, de unde Manolache o expediază cu capul în plasă : 1—1.

P. ARCAN
corespondent

DIVIZIA C

UN JOC CU MULTE CARENȚE

Jocul n-a corespuns așteptărilor celor cîteva sute de spectatori prezenți. A fost o partidă de un slab nivel tehnic, lipsindu-i aproape cu desăvîrșire fazele curate de fotbal. Dominarea, aparentă, a gazdelor, a fost lipsită în prima repriză de o concepție tactică, acțiunile lor au fost canalizate pe centru, acolo unde aglomerația era mai mare, iar apărătorii giurgiuveni, bine plasați de fiecare dată, respingeau cu multă ușurință mingile trimise spre poartă. Înaintarea bucureștenilor a fost lipsită în această perioadă de mobilitate și forță. În schimb oaspeții au căutat să fragmenteze cît mai mult jocul, nedînd astfel posibilitatea bucureștenilor să-și ducă acțiunile la bun sfîrșit. După pauză, echipele au jucat mai cursiv, mai bine organizat, ocaziile de gol s-au ivit la ambele porți. Bucureștenii au aplicat bine presingul asupra adversarului, obligînd pe acesta să greșească, dar de fiecare dată s-a găsit un apărător (Rădoi), care a spulberat orice iluzie a gazdelor de a deschide scorul.

Golul înscris de Laromet în min. 63 (autor : Mărculescu), a fost urmarea unei greșeli de arbitraj în aprecierea poziției de ofsaid. Obținînd golul atît de mult așteptat, gazdele au mărit intensitatea dominării, reușind să înscrie din nou în min. 71, prin același Mărculescu. Mulțumiți, probabil, de cele două goluri, bucureștenii s-au lăsat apoi dominați de oaspeți, care treptat pun stăpînire pe joc și reușesc să reducă din handicap în urma unei excelente lovituri cu capul expediată de Bigan. Replica gazdelor este promptă ; ei au reușit în minutul următor să înscrie prin Bozan, care a speculat o gravă greșeală a portarului Tentu.

VASILE IORDACHE
corespondent

Laromet București — Olimpia Giurgiu 3—1 (0—0)

AU MARCAT : Mărculescu (min. 63 și 71), Bozan (min. 76) și Bigan (min. 75).
LAROMET : Ionescu — Durcea, Ene, Dumitrache (min. 85 Crișu), Croitoru — Popescu, Călin — Balaș, Cataroș, Mărculescu, Florea (min. 65 Bozan).
OLIMPIA : Gheorghiu (min. 76 Tentu) — Nedelea, Rădoi, Budurcea, Spoială — Buzatu (min. 46 Ioanițescu), Frincu — Stelian, Ilie, Bigan, Tinț.
A arbitrat slab F. CENEA (Caracal).

FRUCTELE DÎRZENIEI

Deși scorul ar părea să arate o victorie comodă a băieților din **Alexandria** (revelația acestei serii), totuși petroliștii au fost tot timpul un adversar incomod, care și-a apărat cu energie șansele, menținînd pe lungi perioade echilibrul în jocul de cîmp. Mai lucizi, mai concentrați și activînd foarte solidar, jucătorii Comerțului au cucerit victoria, mai ales prin insistența în fața porții adverse, pe care au „bombardat-o" din toate pozițiile și de la toate distanțele.

Meciul a început furtunos, dar dorința de a-și impune jocul, comună ambilor adversari, face să dăuneze calității acestuia. Primul gol înscris de **Duță** în poarta părăsită greșit de portarul advers, face ca jocul să devină și mai confuz, caracter ce a dominat aspectul primei reprize.

La reluare se părea că jucătorii din **Tîrgoviște** vor egala, dar cei care marchează sînt tot adversarii lor, datorită lui **Socol,** care lămurește o fază încîlcită cu un șut sec sub bara transversală. Descurajați, petroliștii cedează lupta, permițînd lui **Duță** să rotunjească scorul.

O mențiune deosebită se cuvine arbitrului **Al. Ene,** care a menținut acest joc, foarte disputat, în condiții de sportivitate deplină.

M. ȘTEFĂNESCU
corespondent

Comerțul Alexandria — Petrolul Tîrgoviște 3—0 (1—0)

AU MARCAT : Duță (min. 18 și 72) și Socol (min. 58).
COMERȚUL : Bîrlă — Miruță, Vilcea, Șerban, Dragnea (min. 75 Măgureanu) — Nica, Cordoneanu (min. 71 Biei) — Călin, Socol, Duță, Macavei.
PETROLUL : Anghel — Nicolescu, Nedelcu, Preda, Florea — Ștefănescu, Andrei — Iancu, Vintilă (min. 65 Răcănel), Stoicescu, Gheorghe (min. 71 Stanca).
A condus foarte bine ALEXANDRU ENE (Craiova).

REZULTAT ECHITABIL

Meciul, desfășurat într-o atmosferă încărcată cu... praf de ciment, a avut două reprize total diferite. În prima parte a meciului am asistat la un fotbal tehnic, în care „vioara I" a fost echipa oaspete, al cărei joc a încîntat publicul spectator. În partea a doua, am fost martorii unui joc mai confuz, în care gazdele s-au năpustit în terenul oaspeților, dar fără pic de luciditate. Dar golul victoriei n-a venit, întrucît oaspeții s-au apărat cu strășnicie, urmărind acel punct „mare", care-i menține în fruntea clasamentului. Un mare atu al oaspeților este calmul și luciditatea cu care acționează (nu e de mirare locul ocupat în clasament), dovedindu-se o echipă omogenă și cu reale perspective de a juca, în sezonul viitor în Divizia B. Cu toate acestea, chiar în primul minut am fost martorii unei duble greșeli a apărării formației din **Oltenița : Baltag** s-a încurcat cu portarul său, **Grădișteanu,** făcîndu-l pe acesta din urmă să scape balonul din mînă, iar **St. Constantin,** pe fază, a reluat în poarta goală : 1—0 pentru **Cimentul !** Dar oaspeții nu descurajează, ies la joc, domină mijlocul terenului, linia mediană distribuie nenumărate mingi spre cele două extreme, ale căror incursiuni au fost deosebit de periculoase, și reușesc să egaleze. În min. 22 **Enculescu** (jucător cu o viteză debordantă) scapă de adversarul său direct și centrează lui **Vasilescu,** care de la 25 m șutează imparabil, la semiînălțime, făcînd inutil plonjonul lui **Constantinescu : 1—1 !** Oaspeții, acționează în continuare pe contraatac, dovedindu-se foarte periculoși și ratînd cîteva ocazii foarte clare (min. 37, 55, 75).

PAVEL PEANA
corespondent

Cimentul Medgidia—Șantierul naval Oltenița 1—1 (1—1)

AU MARCAT : St. Constantin (min. 1), respectiv Vasilescu (min. 22).
CIMENTUL : Constantinescu — Galagiu, Muslin, David, H. Scupra — Nedelcu, Badea — Bîlgăr, St. Constantin, Stănăgui, Hogea (min. 60 A. Scupra).
S. N. OLTENIȚA : Grădișteanu (min. 37 Șerban) — Nițu, Dima, Baltag, Chivu — Cimpeanu, Vasilescu — Enculescu, A. Constantin, Eftimescu, Stamanichi.
A arbitrat foarte bine, EMIL MARTIN (București).

SERIA I

REZULTATE ● CLASAMENTE ● REZULTATE

SERIA A II-a

Metalul București — Metalul Tîrgoviște 3—3 (2—3), Oțelul Galați — Gloria Bîrlad 1—0 (0—0), Progresul București — Progresul Brăila 5—1 (3—0), Dunărea Giurgiu — Portul Constanța 0—0, Poiana Cîmpina — Politehnica Galați 2—1 (0—0), Ceahlăul P. Neamț — Flacăra Moreni 2—0 (1—0), Știința Bacău — Sportul studențesc București 1—0 (0—0), Metrom Brașov — Chimia Suceava 2—0 (1—0).

1.	PROGRESUL BUCUREȘTI	22	13	5	4	39—11	31
2.	METALUL Tîrgoviște	22	11	5	6	38—30	27
3.	METALUL București	22	8	6	8	34—29	22
4.	PORTUL Constanța	22	10	2	10	32—30	22
5.	FLACĂRA Moreni	22	9	4	9	30—28	22
6.	OȚELUL Galați	22	8	6	8	24—26	22
7.	POIANA Cîmpina	22	9	4	9	27—31	22
8.	DUNĂREA Giurgiu	22	9	4	9	28—35	22
9.	POLITEHNICA Galați	22	9	4	9	24—32	22
10.	PROGRESUL Brăila	22	9	3	10	33—30	21
11.	CHIMIA Suceava	22	9	3	10	21—25	21
12.	CEAHLĂUL Piatra Neamț	22	9	3	10	25—30	21
13.	ȘTIINȚA Bacău	22	8	4	10	23—25	20
14.	METROM Brașov	22	7	6	9	21—25	20
15.	SPORTUL studențesc București	22	7	5	10	30—33	19
16.	GLORIA Bîrlad	22	6	6	10	31—40	18

Metalul Hunedoara — C.F.R. Arad 2—0 (2—0), Electroputere Craiova — Metalurgistul Cugir 4—1 (0—1), Vagonul Arad — C.S.M. Reșița 0—2 (0—1), Gaz metan Mediaș — C.S.M. Sibiu 2—1 (1—0), Olimpia Oradea — Politehnica Timișoara 4—1 (2—1), Metalul Tr. Severin — Olimpia Satu Mare 0—1 (0—1), Chimia Rm. Vîlcea — Minerul Anina 1—0 (0—0), C.F.R. Timișoara — Minerul Baia Mare 1—1 (0—1).

1.	C.F.R. TIMIȘOARA	22	11	5	6	34—17	27
2.	MINERUL Baia Mare	22	11	4	7	22—12	26
3.	C.S.M. Sibiu	22	10	6	6	23—21	26
4.	OLIMPIA Satu Mare	22	11	3	8	27—25	25
5.	C.S.M. Reșița	22	9	6	7	27—18	24
6.	ELECTROPUTERE Craiova	22	10	4	8	25—27	24
7.	POLITEHNICA Timișoara	22	10	3	9	42—29	23
8.	VAGONUL Arad	22	9	5	8	22—21	23
9.	OLIMPIA Oradea	22	9	4	9	32—32	22
10.	MINERUL Anina	22	10	1	11	38—31	21
11.	METALUL Hunedoara	22	8	4	10	21—24	20
12.	C.F.R. Arad	22	8	4	10	28—33	20
13.	METALURGISTUL Cugir	22	8	3	11	19—27	19
14.	GAZ metan Mediaș	22	9	1	12	22—33	19
15.	CHIMIA Rîmnicu Vîlcea	22	7	3	12	19—32	17
16.	METALUL Turnu Severin	22	7	2	13	17—36	16

„BAROMETRUL" FINALISTELOR

Pînă la 31 mai, ziua uverturii campionatului mondial de fotbal ,ediția mexicană, nu mai este mult. Aproape fiecare din cele 16 finaliste se îndreaptă cu pași mari spre ultimele pregătiri în vederea marii confruntări. Iată mai jos, telegrafic, tot ce este nou în rindul multora dintre finaliste :

BELGIA. Celebrul **Van Himst**, atacat de presa belgiană ca fiind un jucător depășit, este menținut cu îndărătnicie de antrenorul național **Goethals**, care declară că Van Himst va fi unul din jucătorii de bază ai echipei sale în Mexic.

ANGLIA. Totul pare să fie „all right". Într-adevăr, reprezentativa Angliei are o comportare bună în campionatul inter-britanic și sir Alf Ramsey nu poate fi decît mulțumit de forma pe care o arată jucătorii săi.

SUEDIA. Ziarele comentează pe tonuri aprinse **„maniera franceză de a-și lua revanșa pentru eliminarea din C.M."**, care se dovedește **„lamentabilă, lipsită de sportivitate"**. Despre ce este vorba ? Selecționerul **Bergmark** l-a chemat în echipa națională și pe **Roger Magnusson**, care activează în **Franța, la Olimpyque Marseille ;** numai că președintele clubului francez, **Leclerc**, cere o *importantă sumă de bani* în schimbul participării lui Magnusson la C.M., bani pe care federația suedeză de fotbal nu-i are. Înaintea plecării spre Mexic, stabilită pentru 19 mai, Suedia, (fără jucătorii profesioniști), va juca la 16 mai la Budapesta.

MEXIC. Reprezentativa țării gazdă a campionatului mondial a coborît de la Acapulco, unde s-a aflat pentru citva timp în vacanță, la Leon și Toluca, unde a întîlnit echipa secundă a **României**. După aceste jocuri, mexicanii s-au retras în cantonamentul lor, denumit **„Deșertul leilor"**, de unde nu vor pleca decît pentru meciuri.

BULGARIA. Campionatul a fost întrerupt după etapa a 23-a și cei 24 de jucători aleși de antrenorul **Boșkov** au fost cantonați la **Belmeken**, o localitate aflată în Munții Rodopi, la 2 200 m altitudine, aproape aceeași cu cea a orașului Leon din Mexic unde vor evolua în cadrul „Cupei Jules Rimet".

ITALIA. **Feruccio Valcareggi** a anunțat că rămîne la părerea că-i este suficient un singur joc de verificare în vederea turneului final. Este vorba de partida ce se va disputa la 13 mai, la Lisabona, în compania **Portugaliei.**

CEHOSLOVACIA. **„Kvasnak rămîne de neînlocuit pentru noi ; el este creierul echipei"**, a declarat antrenorul **Marko.** Acordîndu-i o atît de mare importanță, este firesc că Marko

Haller, încă indisponibil, nu va face, probabil, deplasarea în Mexic cu echipa R.F.G.

a plecat în Belgia pentru a pregăti, împreună cu Kvasnak, o tactică specială pentru C.M. **Petras,** suspendat după meciul cu Ungaria de la Marsilia, va fi prezent însă, în Mexic, împreună cu toate celelalte vedete ale echipei, deoarece îi expiră suspendarea de două jocuri internaționale.

U.R.S.S. A sosit la 24 aprilie în Bulgaria în vederea ultimei faze a pregătirilor care vor avea loc tot la **Belmeken,** în Rodopi, alături de reprezentativa Bulgariei. Antrenorul **Kaladin** a sosit la Sofia cu următorul lot de jucători : **Rudakov, Kavazasvili** (portari), **Afonin, Djodjuașvili, Kaplicinii, Șesternev, Lovcev, Logofet, Hurtsilava** (fundași), **Asatiani, Kiselev, Papaev, Muntian, Serebrianikov** (mijlocași), **Bișevet, Nodia, Puzaci, Hmelnițki** (atacanți).

R.F. a GERMANIEI. La un moment dat, după partida cu **România,** se discuta înlocuirea lui **Schön** cu un triumvirat, chestiune care însă a căzut. Schön a rămas la locul său și a declarat că locul lui Maas în lot va fi luat de **Emerich.** În Mexic nu vor face deplasarea — după toate probabilitățile — cei doi „italieni", **Schnellinger** (pentru lipsă de formă) și **Haller** (rănit).

URUGUAY. Se încearcă „aclimatizarea" cu modul european de arbitraj. Cursurile, la care participă întreaga reprezentativă cerlestă, sînt conduse de cunoscutul arbitru **Codesal.** Se discută despre „cei patru pași" ai portarului (se fac și repetiții în materie), despre obstrucții, modul în care trebuie să se discute cu arbitrul în timpul jocului, executarea loviturilor libere directe etc.

MONSIEUR „BALON D'OR" '69

Prima felicitare pentru **Rivera** vine de la **Riva,** „secundul" său în actualul clasament al revistei **„France Football"**

„Gianni Rivera a trăit duminică, 19 aprilie, un moment excepțional sub toate privințele. San Siro era arhiplin pentru «gala Milan — Cagliari», «regele detronat» și «noul prinț» din calcio... Totul rîdea și totul cînta în acea duminică pe San Siro. Milanezii uitaseră coroana lor pierdută. Ei erau acolo pentru sărbătoarea căpitanului lor, Gianni Rivera, strălucind de fericire, pentru acela al lui Cagliari și al «tercarei» sale, Gigi Riva... Și a fost, apoi, apoteoza, cîntece din toate tribunele, o medalie pentru fiecare milanez și pentru fiecare sard, «Balonul de aur» remis lui Gianni Rivera... Meciul ? Un lucru secundar. «Tifosi» nu veniseră pentru așa ceva. Ei voiau să sărbătorească pe Rivera și pe Cagliari".

Am extras cîteva crîmpeie din rîndurile scrise de **Max Urbini,** redactorul-șef al revistei **„France Football",** cel care a predat **„Balonul de aur" 1969,** căpitanului echipei **A. C. Milan, Gianni Rivera.** Întreaga peninsulă și nu numai ea, a trăit sărbătorirea acestui reprezentant al fotbalului de cea mai înaltă sportivitate, adept al jocului-creator, un coechipier ideal și un OM. Gianni Rivera a restabilit oarecum dreptul și potența jucătorului care îmbină forța fizică cu o gîndire rafinată ; a reactualizat rolul conducătorului de joc din teren ; a făcut ca privirile fixate numai asupra „omului de gol" să se întoarcă și asupra celui care CREEAZĂ golul.

Pe San Siro, sugestivă coincidență, primul care i-a dat acolada jucătorului nr. 1 în **Europa,** pe anul 1969, **s-a numit Gigi Riva ;** îmbrățișarea celor doi jucători a simbolizat elementele esențiale, vitale, ale fotbalului — creația și realizarea. Că Riva deține și calitatea de **„secund"** a lui Rivera în marele clasament al lui „France Football", iată o confirmare — prin sumumul opiniilor exprimate de zeci de comentatori din toate colțurile continentului nostru — a celor două momente-cheie din joc pe care internaționalii lui **Milan** și **Cagliari** le întruchipează.

Pentru Gianni Rivera, un vechi și constant prieten al fotbalului românesc, trofeul care a poposit de zece zile în vitrina amintirilor și semnelor victoriilor, reprezintă încununarea unei prezențe la cel mai înalt eșalon al fotbalului mondial, o prezență agreabilă, simpatizată și apreciată. **(ef. i.).**

SĂPTĂMÎNA FINALELOR EUROPENE

● Marele succes al fotbalului britanic — prezent în toate cele trei întîlniri decisive ● În 1969, Ajax — acum Feyenoord ; echipele olandeze nu se dezmint ! ● Cea mai importantă victorie de pînă acum a reprezentantelor Poloniei

De astăzi și pînă miercurea viitoare, pe două din marile stadioane europene, cele două mari competiții continentale, **„Cupa campionilor europeni"** și **„Cupa cupelor"**, își vor trăi ultimele lor acte — **finalele.** Impozantul stadion din **Prater**ul **Vienei** găzduiește astăzi pe cîștigătoarele de cupă ale **Angliei** — MANCHESTER CITY și **Poloniei** — GORNIK ZABRZE — rămase, față în față, pentru disputarea unui trofeu rîvnit și tot mai bine cotat. Iar miercurea viitoare, în **„vulcanul"** de la **San Siro,** CELTIC GLASGOW — pe care amintirile ne-o readuc în minte luptînd cu frenezie și cu o vigoare ofensivă greu de imaginat pe stadionul **Nacional** din **Lisabona,** tot într-o finală de C.C.E., cînd avea să îngenuncheze pe **Internazionale** — va încerca să ducă în Scoția a doua cupă de campioni ai Europei, tăind ambițiile acestei extrem de orgolioase echipe, care se numește FEYENOORD.

Tot astăzi, după manșa cîștigată la Bruxelles, ANDERLECHT, se va prezenta pe stadionul **Higbury** din Londra, spre a-și apăra cele două goluri avantaj, în finala **„Cupei europene a tîrgurilor"**, dar nu se știe dacă ARSENAL va admite înfrîngerea.

Finalele, așa cum s-au stabilizat pînă la urmă, ne duc la următoarele constatări :

1. Fotbalul britanic domină cu autoritate edițiile 1969-70, el fiind reprezentat în toate cele trei finale prin : Celtic Glasgow („Cupa campionilor europeni"), Manchester City („Cupa cupelor") și Arsenal („Cupa europeană a tîrgurilor").

2. Reprezentantele Olandei s-au specializat în performanțele din C.C.E. După Ajax, ajunsă în finala anului trecut, acum o altă campioană din „țara lalelelor" ajunge în „finala cea mare" : Feyenoord.

3. Fotbalul polonez înregistrează o performanță de preț : Gornik Zabrze este prima echipă din Polonia care străbate dificilul drum pînă la o finală de competiție continentală, drum în care a fost supusă la grele examene și a suportat și dificultățile unui al treilea meci (în semifinale, cu Roma).

4. Declinul echipelor latine, care au dominat competițiile ani la rînd ; căderea marilor formații de club din Italia, Portugalia, Spania etc. face ca fotbalul de temperament, inspirație și viteză să lase locul jocului metodic, atletic, calculat al echipelor de tip anglo-saxon.

Iată acum programul finalelor :

ASTĂZI. MIERCURI 29 APRILIE

VIENA — STADIONUL PRATER : Manchester City (Anglia) — **Gornik Zabrze** (Polonia) în finala **„Cupei cupelor".**

LONDRA — STADIONUL HIGBURY : Arsenal — Anderlecht Bruxelles, returul finalei **„Cupei europene a tîrgurilor"** ; (în tur, 1—3.)

MIERCURI 6 MAI

MILANO — STADIONUL SAN SIRO : Celtic (Scoția) — **Feyenoord** (Olanda) în finala **„Cupei campionilor europeni".**

VA DISPĂREA UN MARE NUME ?

Situația financiară a echipelor austriece de fotbal din prima ligă nu este deloc roză. Pentru a se ieși cu fața curată, se încearcă pe de o parte mărirea numărului de spectatori și de suporteri, iar pe de alta, diferite subterfugii, speculații financiare și chiar fuziuni (pentru ca și în felul acesta să crească numărul de suporteri dispuși să-și ajute echipa favorită).

În discuție este acum cunoscuta echipă vieneză **Admira.** Conducătorii clubului discută cu cei de la **F. C. Austria** unificarea celor două formații sub o nouă titulatură : **Austria-Admira.** Toată lumea este de acord, în afară de... suporterii **Admirei. „Cum să dispară echipa noastră, care ființează de 70 de ani?"**, spun ei. **„Numai în felul acesta vom exista în continuare ; de altfel, numele nici nu va dispare"**, replică cei ce conduc treburile clubului din Prater.

Oricum, discuția continuă. Dacă fuziunea nu va avea, totuși, loc, conducătorii ambelor formații au anunțat că vor demisiona în bloc.

DE ICI, DE COLO...

OFENSIVA ÎMPOTRIVA JOCULUI DUR

În Suedia, campionatul național de-abia a început (se dispută sistem primăvară-toamnă) : echipele se află înaintea celei de-a treia etape și dovedesc o formă destul de bună, ceea ce-l face pe **Bergmark,** selecționerul național, să fie mulțumit. Firește, gîndul lui zboară spre **Mexic...**

Dar altceva este interesant de remarcat : ofensiva pornită de Federația suedeză de fotbal pentru întronarea sportivității pe terenuri și împotriva jocului dur a început să-și arate roadele. Deocamdată, doar în ceea ce privește numărul penaltiurilor acordate de arbitri : numai în etapa a doua mingile au fost puse de opt ori pe punctul de la 11 m...

Dunai I

Dunai II

Dunai III

Dunai Lajos

CEI PATRU DUNAI

În momentul de față sînt patru jucători cu numele de DUNAI, care activează în echipele din prima categorie a campionatului de fotbal al Ungariei. Este adevărat că numai doi dintre ei sînt frați, dar toți au aceeași pasiune : fotbalul !

DUNAI IANOS, născut la **Gara,** la 26 iunie 1937 — cînd s-a prezentat la echipa **Dozsa Pécs** — mai purta încă numele lui original Dujmov pe care, însă, îl abandonează și apare sub numele de **Dunai I.** Dar nici acest „unu" roman nu l-a păstrat, înlocuindu-l cu două litere : dr., după terminarea Facultății de drept.

În scurt timp devine un atacant de temut al echipei din **Pécs,** fiind tot timpul în fruntea golgeterilor, motiv pentru care este selecționat în echipele : națională de tineret și secundă. În sfîrșit, i se împlinește și visul : în 1960 joacă în prima garnitură a **Ungariei** împotriva Angliei. Cu timpul s-a retras de pe lista golgeterilor, ocupîndu-se cu construirea atacurilor și lăsînd fratelui mai mic plăcerea de a introduce balonul în plasă.

DUNAI II, ANTAL, s-a născut la Gara, la 21 martie 1943. Ajunge mai ușor la Pécsi Dosza avînd drumul netezit de fratele său. După scurt timp obține transferul la **Ujpesti Dosza,** unde devine golgeterul campionatului, în anul 1967, cu 36 de goluri, iar în 1968 cu 31 de goluri.

Deși atinge această performanță, debutul său în echipa națională a fost destul de greu. După debut, însă, în fiecare partidă a fost notat, pe foaia de arbitraj, ca marcator de gol. Are un șut foarte dezvoltat al porții și îi place golul. Fiind bine cotat pe tărîm internațional în 1968 a cîștigat mult rîvnita „Gheată de aur".

DUNAI (III), EDE, s-a născut la **Budapesta** la 14 iulie 1949. După transferul de la **F.C. Ujlak** (clubul de baștină) la **Ujpesti Dozsa,** unde, în toamna anului 1967, promovează și debutează în prima garnitură, ia parte, cu echipa națională de juniori, la campionatul U.E.F.A. din **Istanbul** și apoi este selecționat în lotul național al **Ungariei.** Iată o ascensiune pe cît de frumoasă, pe atît de rapidă. Unii specialiști îl compară cu celebrul **Bozsik,** prin clarviziunea lui, prin finalizare, prin deposedare, fiind numit „mijlocașul modern".

DUNAI LAJOS, s-a născut la Budapesta la 29 noiembrie 1942. Debutează abia la vîrsta de 23 de ani la **M.T.K.,** în prima divizie deși deja la 11 ani juca în echipa Csilaghegyi Téglagyár. Deși specialitatea sa este fundaș central, totuși, este prezent și la finalizări marcînd și goluri.

În 1966 ajunge, ca în cinci zile, să joace două partide sub culorile naționalei împotriva **Poloniei** și **Iugoslaviei,** ca apoi să dispară dintre selecționați. Nu s-a descurajat, muncește intens la antrenamente ca și la meciuri; fiind omul nr. 1 al echipei cu veche tradiție în fotbalul maghiar — M.T.K.

O PAGINĂ DEDICATĂ ARBITRILOR
CARE VOR „OFICIA“ LA „MUNDIAL '70“

„CAVALERII FLUIERULUI“ PE INALTELE PLATOURI MEXICANE

CEI 30
ȘI „CĂRȚILE LOR DE VIZITĂ“

Continuînd introducerea în atmosfera Campionatului mondial, nu putem face abstracție de un personaj de prim rang al întrecerilor care vor avea loc în Mexic : ARBITRUL. În această pagină, vi-i prezentăm pe „oamenii în negru“ care, sperăm vor face totul pentru ca întrecerea să se dispute ireproșabil sub aspectul arbitrajului. Sîntem bucuroși că în selecționata mondială a „cavalerilor fluierului“ se află și un reprezentant al țării noastre, Andrei Rădulescu. Mai aveți ocazia să faceți cunoștință, printr-un mini-portret, cu un alt arbitru reținut pentru Mexic, austriacul Marshall, cu lista completă a „cavalerilor fluierului“ și cu pregătirile pe care corpul arbitrilor le va efectua la fața locului, în zilele dinaintea începerii turneului final.

Vă prezentăm „cărțile de vizită“ ale arbitrilor aleși pentru turneul final al campionatului mondial, precum și ultimele meciuri internaționale pe care le-au condus ei, după o statistică publicată de presa braziliană.

ANGLIA : J. K. TAYLOR

29.IV.1967 : Irlanda — Scoția (J) ;
18.VI.1967 : Spania — Turcia (Am) ;
26.VI.1969 : Olanda — Franța (J) ;
16.IV.1969 : Portugalia — Elveția (pr. C.M.) ;

ARGENTINA : A. N. COEREZZA

25.VII.1968 : Paraguay — Brazilia (A) ;
28.VII.1968 : Paraguay — Brazilia (A) ;
8.VI.1969 : Paraguay — Chile (A).

AUSTRIA : F. MARSCHALL

8.XII.1966 : Italia — Spania (Am) ;
17.IX.1967 : Polonia — Franța (A) ;
17.XII.1967 : Albania — R. F. a Germaniei (A) ;
30.V.1968 : Ungaria — Anglia (A) ;
27.X.1968 : Iugoslavia — Spania (A) ;
16.XI.1969 : Turcia — U.R.S.S. (pr. C.M.) ;
14.XII.1969 : Australia — Israel (pr. C.M.).

BELGIA : V. LORAUX

16.IV.1968 : Italia — România (T) ;
8.VI.1969 : Irlanda — Ungaria (A) ;

BERMUDE : K. DUNSTAN

25.VII.1967 : Canada — Cuba (PA 67) ;
28.VII.1967 : Columbia — Mexic (PA 67) ;
11.V.1969 : S.U.A. — Haiti (pr. C.M.).

BRAZILIA : A. V. MORAIS

19.III.1968 : Columbia — Ecuador (pr. T.O.) ;
27.III.1968 : Peru — Ecuador (pr. T.O.) ;
3.VIII.1969 : Peru — Argentina (pr. C.M.).

CHILE : D. R. HORMAZABAL

15.VIII.1967 : Chile — Argentina (A) ;
2.II.1968 : R. D. Germană — Cehoslovacia (A) ;
31.VIII.1969 : Argentina — Peru (pr. C.M.) ;

COLUMBIA : G. VELASQUEZ

24.III.1968 : Brazilia — Venezuela (pr. T.O.) ;
14.X.1968 : Bulgaria — Thailanda (T.O.) ;
17.VII.1969 : Chile — Ecuador (pr. C.M.) ;
17.VIII.1969 : Peru — Bolivia (pr. C.M.)

ELVEȚIA : R. SCHEURER

27.III.1967 : R.F.G. — Olanda (J) ;
20.IX.1967 : Austria — România (T) ;
22.X.1967 : Luxemburg — Spania (A) ;
16.I.1969 : Israel — Belgia (A) ;
30.IV.1969 : Spania — Iugoslavia (pr. C.M.)

ETIOPIA : S. TAREKEGN

22.I.1967 : Etiopia — România (A) ;
18.X.1968 : Brazilia — Nigeria (T.O.) ;
20.X.1968 : Franța — Japonia (T.O.) ;
22.X.1968 : Mexic — Bulgaria (T.O.) ;
8.XI.1969 : Nigeria — Maroc (pr. C.M.)

FRANȚA : R. MACHIN

22.III.1967 : R.F.G. — Bulgaria (A) ;
7.V.1967 : Polonia — Turcia (J) ;
9.V.1967 : Bulgaria — Turcia (J) ;
1.X.1967 : U.R.S.S. — Elveția (A) ;
21.IX.1969 : Maroc — Nigeria (pr. C.M.) ;
3.XII.1969 : Cehoslovacia — Ungaria (pr. C.M.).

ITALIA : A. SBARDELLA

22.X.1967 : Spania — Cehoslovacia (A) ;
17.XII.1967 : Portugalia — Bulgaria (A) ;
5.I.1969 : Mexic — Italia (A) ;
16.IV.1969 : Grecia — România (pr. C.M.) ;
25.II.1970 : Belgia — Anglia (A).

ISRAEL : A. KLEIM

17.IV.1967 : Ceylon — Filipine (J) ;
14.X.1968 : Spania — Brazilia (T.O.) ;
24.X.1968 : Mexic — Japonia (T.O.)

IUGOSLAVIA : J. HORVAT

12.XI.1967 : Bulgaria — Suedia (A) ;
22.XI.1969 : Italia — R. D. Germană (pr. C.M.)

JAPONIA : Y. MARUYAMA

26.II.1967 : Japonia (A) — U.R.S.S. (Ol.)
26.III.1967 : Thailanda — Singapore (A) ;
2.IV.1967 : Singapore — Vietnam (A) ;
28.IX.1967 : Taiwan — Coreea de Sud (T.O.).

MEXIC : A. Y. AGUILLAR

22.VIII.1968 : Mexic — Argentina (A) ;
16.X.1968 : Cehoslovacia — Bulgaria (T.O.) ;
1.I.1969 : Mexic — Italia (A) ;
4.II.1969 : Mexic — Columbia (A) ;
27.VIII.1969 : Mexic (ol.) — Chile (A) ;
28.IX.1969 : Salvador — Haiti (A).

MEXIC : DIEGO DI LEO

23.I.1968 : Mexic — Columbia (A) ;
13.X.1968 : Ungaria — Salvador (T.O.) ;
26.X.1968 : Ungaria — Bulgaria (T.O.) ;
11.XI.1968 : Brazilia — Restul Lumii.

MEXIC : A. YAMASAKY

5.I.1967 : Mexic — Elveția (A) ;
8.I.1967 : Mexic — Elveția (A) ;
28.VII.1967 : Peru — Japonia (B) ;
30.VII.1967 : Peru — Japonia (B) ;
11.XII.1967 : Columbia — Chile (A) ;
3.III.1968 : Mexic — U.R.S.S. (am.) ;
16.III.1968 : Mexic — U.R.S.S. (am.) ;
21.V.1968 : Mexic — Uruguay (A) ;
28.V.1968 : Mexic — Uruguay (A) ;
17.X.1968 : Ungaria — Israel (T.O.) ;
20.X.1968 : Ungaria — Guatemala (T.O.) ;
22.I.1969 : Mexic — Danemarca (A) ;
8.VI.1969 : Honduras — Salvador (pr. C.M.) ;
21.IX.1969 : Haiti — Salvador (pr. C.M.).

OLANDA : L. VAN RAVENS
PORTUGALIA : A. SALDANHA RIBEIRO

6.V.1969 : Irlanda — Cehoslovacia (pr. C.M.)

R.A.U. : A. H. KANDIL

19.II.1967 : Etiopia — Kenya (A) ;
8.XI.1968 : Sudan — Zambia (pr. C.M.) ;
11.V.1969 : Sudan — Etiopia (pr. C.M.) ;
10.X.1969 : Sudan — Maroc (pr. C.M.) ;
2.XI.1969 : R.A.U. — Sudan (pr. C.M.).

R. D. GERMANĂ : R. GLOCKNER

5.XI.1967 : Suedia — Norvegia (A) ;
15.X.1969 : Suedia — Franța (A).

R.F. A GERMANIEI : K. TSCHENCHER

3.V.1967 : Elveția — Cehoslovacia (A) ;
1.XI.1967 : Olanda — Iugoslavia (A) ;
11.V.1968 : U.R.S.S. — Ungaria (A) ;
5.VI.1968 : Italia — U.R.S.S. (A) ;
14.IX.1969 : Cehoslovacia — Ungaria (A) ;
21.II.1970 : Spania — Italia (A).

ROMÂNIA : A. RĂDULESCU

12.XI.1967 : Iugoslavia — Albania (A) ;
19.II.1969 : Israel — Suedia (A) ;
24.IX.1969 : Iugoslavia — U.R.S.S. (A) ;
9.XI.1969 : Polonia — Bulgaria (pr. C.M.).

SCOȚIA : R. H. DAVIDSON

29.XI.1967 : Olanda — U.R.S.S. (A) ;
28.II.1968 : Țara Galilor — Irlanda (A) ;
10.XI.1968 : Irlanda — Austria (A).

SPANIA : J. M. ORTIZ DE MENDIBIL

3.V.1967 : Iugoslavia — R.F.G. (A) ;
27.IX.1967 : Spania — Sel. Internațională (A) ;
5.VI.1968 : Anglia — Iugoslavia (A) ;
25.IX.1968 : Franța — R. D. Germană (A) ;
3.XI.1968 : Maroc — Senegal (pr. C.M.).

UNGARIA : G. EMSZBERGER

7.IV.1969 : Polonia — Turcia (J) ;
11.IV.1969 : Italia — Iugoslavia (J) ;
13.IV.1969 : Franța — Bulgaria (J) ;
25.VII.1969 : R.F.G. — U.R.S.S. (A) ;
8.IV.1970 : R.F.G. — România (A).

U.R.S.S. : T. BAHRAMOV

27.IX.1969 : Ungaria — R.F.G. (A) ;
20.IV.1969 : Polonia — R.F.G. (J) ;

URUGUAY : R. BARRETO

19.VI.1968 : Uruguay — Argentina (A) ;
9.XII.1968 : Brazilia — Iugoslavia (A) ;
12.VI.1969 : Brazilia — Anglia (A) ;
31.VIII.1969 : Brazilia — Paraguay (pr. C.M.).

S.U.A. : H. LANDAUER

6.III.1967 : Haiti — Guatemala (A) ;
12.III.1967 : Honduras — Guatemala (A) ;
19.III.1967 : Honduras — Mexic (A) ;
24.VII.1967 : Argentina — Mexic (PA) ;
29.VII.1967 : Canada — Bermude (PA) ;
1.VIII.1967 : Canada — Mexic (PA).

PRESCURTĂRI : **Am** = amatori ; **J** = juniori ; **pr. C.M.** = preliminariile C.M. ; **A** = echipe naționale **A** ; **T** = tineret ; **PA** = Jocurile panamericane ; **pr. TO** = preliminariile turneului olimpic ; **T.O.** = turneul final olimpic.

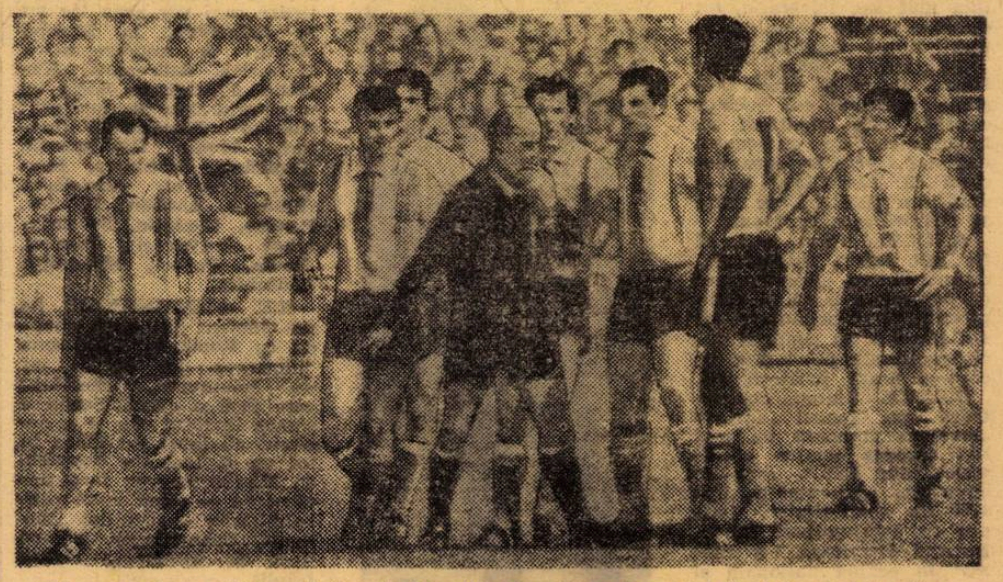

Iată o scenă de tristă amintire de la ediția trecută a turneului final (meciul Anglia — Argentina, cu arbitrul Kreitlein în rolul principal), pe care n-am mai dori-o repetată și în Mexic. Totul — sau aproape totul — depinde de cei 30 pe care vi-i prezentăm în această pagină...

MINIPORTRETE

REPREZENTANTUL NOSTRU

ANDREI RĂDULESCU va fi primul arbitru român care va conduce meciuri în cadrul unui turneu final de campionat mondial. Este o onoare deosebită care se răsfrînge asupra întregului corp de „cavaleri ai fluierului“ din țara noastră.

Ca fotbalist, Andrei Rădulescu *a jucat în trei echipe : ca elev la* Venus București *(la 16 ani era co-*

Andrei Rădulescu

leg de echipă cu Mircea David, Ionescu-Crum, Humis, Ploeșteanu, Lupaș *etc.), ca student la* Politehnica Timișoara *(în 1943, cînd a debutat sub culorile clubului bănățean, echipa era în campionatul districtual și cînd a părăsit-o, în 1949, se afla în prima jumătate a campionatului Diviziei A), iar ca inginer la* Rapid București. *La finele lui 1954 renunță la fotbal datorită sarcinilor profesionale, deși avea numai 29 de ani. Totuși, nu putea rămîne departe de activitatea fotbalistică, care i-a adus atîtea satisfacții (golgeter al Diviziei A în 1950, de patru ori purtător al tricolului național etc.) și a devenit arbitru, activitate care se putea duce în timpul liber. Ascensiunea sa a fost rapidă : în 1956 conducea la „pitici“, în 1959 debutează la Divizia A (primul joc :* Steagul roșu — U.T.A., 2—2), *în 1963 este pe „lista F.I.F.A.“, din 1964 (pînă în 1968) este președintele Colegiului central de arbitri, iar în 1966 primește recunoașterea internațională, „ecusonul F.I.F.A.“.*

Ca arbitru delegat pentru „Mundial“, a primit din partea F.I.F.A. un instructaj în care i se arată cum trebuie să se pregătească, cum să se comporte ca arbitru (printre altele, i se interzice să facă declarații privind viitoarea comportare a echipelor ce vor fi prezente în Mexic *etc.).*

Dîndu-și seama de duritatea competiției ce va începe la 31 mai, Andrei Rădulescu *se pregătește cu atenție nu numai în ceea ce privește perfecta cunoaștere a regulamentului, dar și pentru căpătarea unei cît mai bune condiții fizice. În afară de antrenamentele pe care le face pe stadionul* Giulești, *la începutul lunii viitoare va fi la* Piatra Arsă *pentru cîteva crosuri la altitudine ; conduce meciuri în Diviziile naționale A, B și C (atît la centru, cît și la linie), iar la 22 mai va fi prezent în capitala mexicană unde, între 24—29 mai, va lua parte la un curs de uniformizare a interpretării regulamentului, împreună cu ceilalți 29 conducători de jocuri aleși de F.I.F.A.*

ÎNTRUNIND SUFRAGIILE TUTUROR

Arbitrul austriac FERDINAND MARSCHALL este destul de bine cunoscut de publicul de fotbal din țara noastră. Nu numai din cele cîteva partide divizionare pe care le-a condus în Capitală, ci și din numeroasele întîlniri internaționale — în special în cadrul cupelor europene — în care a arbitrat echipele românești.

Cu toate că n-a jucat niciodată fotbal, Fredinand Marschall *a reușit ca în cei aproape 20 de ani de cînd are calitatea de „cavaler al fluierului“ să se impună, să urce toate treptele consacrării pînă la aceea de „referee F.I.F.A.“ și, acum, invitat de forul fotbalistic internațional suprem să oficieze — pentru prima dată — în cadrul unui turneu final C.M.*

Prin ce s-a impus Ferdinand Marschall ? *Firește, printr-o bună cunoaștere a celor 17 articole ale regulamentului de fotbal, dar și prin atenția, calmul și modul autoritar în care știe să se comporte pe teren. Iar mobilitatea nu este una din ultimele sale calități !*

Născut cu 45 de ani în urmă la Timișoara, Ferdinand Marschall *a plecat de mic în Austria unde acum este secretarul primăriei unei mici localități turistice — Valdzel — aflată lîngă Insbruck, în Tirol.*

Revenind la această ediție a campionatului mondial, să notăm că Ferdinand Marschall este unul din puținii arbitri aleși de F.I.F.A. care a întrunit sufragiile tuturor, ca urmare a realei sale valori.

„Formația definitivă“ pe care o publicăm alături, a fost selecționată de comisia specială **F.I.F.A.**, formată din **dr. Mihai Andreievici** (Iugoslavia), **Kenneth Aston** (Anglia), **Koee Ew Teik** (Malaesia), **Mihail Latîșev** (Uniunea Sovietică), **José Maria Codesal** (Uruguay), **Robert Masson** (Franța), **Ahmed Zouiten (Tunisia)**. Ca orice selecție, efectuată din 647 purtători ai ecusonului F.I.F.A., ea a trezit multe discuții, unele obiecții fiind îndreptățite.

De pe lista **„titularilor mexicani“** lipsesc cîteva dintre figurile de prim plan ale arbitrajului mondial. Comentatorii din diverse **țări ale lumii**, mulți **dintre ei foști reputați „cavaleri ai fluierului“ observă că, printre cei 30, ar fi avut loc o serie de consacrați conducători de jocuri**, precum : **Zsolt** (Ungaria), **Finney** (Anglia), **Goicocheia** (Argentina), **Tejada** (Peru), **Robles** (Chile), **Armando Marques** (Brazilia) și, în sfîrșit, subiectul acelui mult discutat caz, **Concetto Lo Bello.**

MARII ABSENȚI

Cei care au susținut contrapropunerile de mai sus, neluate în seamă de comisia **F.I.F.A.**, socotesc că prezența unor arbitri ca cei citați ar fi ridicat — indiscutabil — valoarea grupului titular ; în schimb se exprimă îndoieli asupra criteriilor care au dus la selecționarea unor arbitri ca **Diego Di Leo**, care a condus — cu foarte multe ezitări și greșeli — finala turneului olimpic, disputată în 1968, între echipele **Ungariei** și **Bulgariei**, tot pe stadionul unde va avea loc și finala C.M. 1970, **Azteca.**

Comentîndu-se, mai departe, perspectivele arbitrajului la **C.M.** mulți socotesc că numărul **„cavalerilor fluierului“** din țările care nu au echipe în turneul final ar fi trebuit să fie mai mare decît 17, la cît se ridică pe lista definitivă ; pentru că, subliniază acești observatori, pentru comisia de delegări sarcina de a alcătui „trioul“ complet dezangajate față de partidele pe care le conduc, ar fi fost infinit mai ușoară.

„ANTRENAMENTELE“ LOR

● **Cei 30 de conducători de joc selecționați de F.I.F.A. pentru turneul final al C. M. trebuie să fie prezenți la 23 mai la Hotelul „Casablanca“ din Ciudad de Mexico.**

● Între 24—29 mai, în capitala mexicană, cei 30 de arbitri vor lua parte la o serie de conferințe organizate de **F.I.F.A.** avînd ca temă uniformizarea interpretării regulamentului de joc. În felul acesta, factorii de seamă ai fotbalului mondial încearcă înlăturarea acelor diferențe de vederi ale arbitrilor, care la campionatul mondial din 1966, din **Anglia**, au avut un cuvînt atît de greu de spus. Se preconizează chiar o întîlnire cu reprezentanți ai celor 16 finaliste pentru a se discuta modul în care se vor face semnalizările și vor putea fi interpelați arbitrii, în timpul jocurilor, de către căpitanii echipelor. Totul pentru a nu se mai repeta acele regretabile incidente din meciul **Anglia — Argentina**, de la Londra, din iunie 1966.

● Ce se va întîmpla dacă vreunul din cei 30 de aleși nu va putea fi prezent în **Mexic ? F.I.F.A.** a stabilit patru rezerve, care au același regim ca și ceilalți : **J. E. Bostrom** (Suedia), **B. Smejkal** (Cehoslovacia), **T. Becirov** (Bulgaria), **P. I. Jones** (Țara Galilor).

extern MAGAZIN extern

FANFARA STADIONULUI

A devenit aproape un obicei ca în multe țări, înaintea meciurilor — mai ales internaționale — și în pauza lor spectatorii să fie delectați de fanfare, în ansambluri foarte pitorești, cum este cea prezentată în fotografie. Este fanfara orașului *Stuttgart*, prezentă la meciul R.F.G.—România alcătuită numai din tinere și tineri în frumoase uniforme.

O atracție în plus...

● Fostul selecționer al reprezentativei Braziliei, João Saldanha, a înaintat Confederației sporturilor o listă de propuneri menite să îmbunătățească activitatea jucătorilor profesioniști din țara sa. Cele mai interesante sînt cea privind fixarea unui număr maxim de 52 meciuri pe care le poate disputa, un jucător pe an, precum și cea care să asigure fiecărui jucător un concediu anual de o lună de zile, plătit.

● Lucien Müller, internaționalul francez care a jucat și la Real Madrid. Își încheie activitatea de jucător profesionist la clubul care l-a consacrat — Reims — urmînd să devină antrenorul unei modeste echipe de amatori, La Berichonne.

● După cum anunță ziarul „O Estado de Sao Paulo", cinci jucători ai echipei F. C. Santos vor fi transferați la două sau trei echipe marocane, la sfîrșitul sezonului actual. Cei cinci jucători sînt : Carlos Alberto, Rildo, Lima, Joel și Coutinho. **Cît privește pe Pelé, el a fost în avansate tratative pentru a fi achiziționat de către o echipă vest-germană — nu s-a anunțat care anume — dar aceste tratative au eșuat în ultimul moment cînd afacerea purtată în secret era aproape terminată.**

● Internaționalul austriac Gernot Fraydl, de mai multe ori apărător al buturilor reprezentativei țării sale și care în ultimul an a jucat la echipa vest-germană Hertha B.S.C. va fi transferat după toate probabilitățile la Ajax Amsterdam.

● Federațiile engleză și italiană au stabilit definitiv echipele care le vor reprezenta la prima ediție a turneului pe care-l vor organiza în comun și care va începe în cursul lunii viitoare. Anglia va fi reprezentată de West Bromwich Albion, Sunderland, Wolwerhampton Wanderers, Swindon Town, Scheffield și Middlesbrough, **în timp ce** Juventus, Internazionale, Fiorentina, Napoli, Roma **și** Lazio **sau** Lanerossi **vor reprezenta** Italia.

CUVINTE ÎNCRUCIȘATE

LA ÎNTRERUPERE!...

ORIZONTAL : 1) Specialistă a „șefiei", la întreruperi — Ajunsă pe locul 3, după un puternic finiș. 2) „Uzurpatoarea" de o noapte a liderului — În lotul de 40 al lui Zagalo — Creditat cu 1 gol pentru piteșteni, în ultima etapă. 3) A debutat la craioveni în etapa a XVI-a, fiind partial prezent și în întîlnirea cu Rapid — Radical organic. 4) La propriu și la figurat : Nr. 1 al stegarilor — „...Trafford", cunoscutul stadion din Manchester. 5) Înaintași la Kilmarnock ! — Arbustul lui... Țarălungă ! — Jucător la Progresul Bals. 6) Privitori la... ceas — Echipă găzăneană din divizia „C" (Locul 4 după 21 etape). 7) Nume la A.S.A. Sibiu — Printre atacanții Craiovei în întîlnirea cu giuleștenii — Jucător din lotul lui Alf Ramsey. 8) Stelist remarcat în actualul mini-sezon — Echipă din Medgidia, lideră pînă în etapa a XX-a. 9) Extreme la Göztepe ! — Momente de ezitare ! — A se alătura. 10) În lotul de tineret al Franței pentru meciul cu România — Tenace și insistent la balon. 11) Licá Nunweiller — Ex-petrolistul de la... Panseraikos — Osie ! 12) Aici oaspeții au „smuls" cîte 1 punct în ultimele două etape — A lipsit din formația studenților cluieni doar în prima etapă a returului.

VERTICAL : 1) Portar din lotul lui Kacialin pentru Mexic — Jucător suedez utilizat în întîlnirea cu Mexic din februarie crt. 2) Rezervă a „bătrînei doamne", titular la U.E.F.A. 3) Jucător la Dunărea Giurgiu, golgeter al seriei (12 goluri) — În lagună ! — Riul de pe... locul 3 („C", seria VIII-a, etapa a XXI-a). 4) ...Caetano, jucător uruguayan suspendat pentru doping — Între... bare ! — Bene pe dreapta, Neșu pe stînga ! 5) A purifica... pe litoral. 6) ...Cringașu, petrolist prezent în etapele returului — Strigăt — Textilist, a realizat în retur cîte 1 gol la Oradea și Cluj. 7) din nou Neșu, dar... pe dreapta ! — Fost jucător de handbal — Cursul superior al Nilului Albastru. 8) Jumătate de meci ! — Jucător la Jiul, autor al golului victoriei în întîlnirea cu Dinamo București. 9) Printre golgeterii campionatului (12 goluri) — Inițiale fotbalistice (Milan) — Gaz..., echipă din Mediaș stabilizată la periferia clasamentului. 10) Capitol subliniat în acest mini-retur de Ianul (Etapa a XVI-a), Tănase (XIX) și Sătmăreanu (XXII). 11) Înzestrare — Fluviu în Illyricum. 12) Component al echipei Celtic, ajunsă recent în finala C.C.E. — Echipă ateniană, victorioasă asupra liderului Panathinaikos în februarie crt. — Grăsime.

Dicționar : A B A I, AOOS.

G. C.

DEZLEGAREA CAREULUI DIN NR. 204

ORIZONTAL : 1) Atacanți — Abis. 2) Ratată — Liberă. 3) Acoperi — Bacău. 4) Ene — Înfățat. 5) Ar — Ta — Su — Er — M. 6) Deșert — Răritâ. 7) A — E — Săraci — Rr. 8) Meci — Pete — Sac. 9) Mare — Gi — Vidă. 10) Autogol — Bilă. 11) Plasă — Apărată. 12) Ti — Ilar — Rabie. 13) I — Stadioane — B.

VA URMA UN TERIBIL ACCIDENT ?

Așa s-ar părea, după direcția bocancului apărătorului. Dar e vorba de o iluzie optică, operă a obiectivului aparatului fotografic. În realitate, degajarea apărătorului, deși periculos efectuată, nu se va solda cu nici o accidentare. Ci numai cu o lovitură liberă indirectă acordată jucătorilor în alb de către conducătorul întîlnirii.

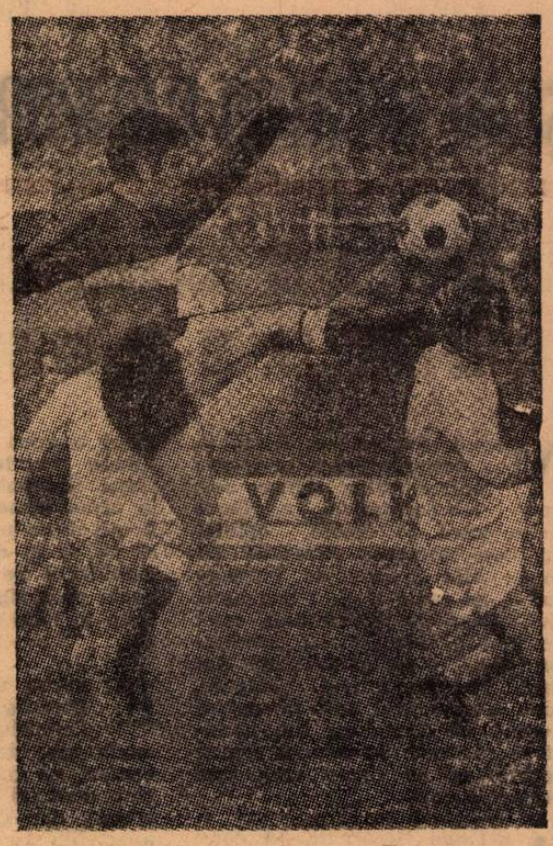

CONVERSAȚIE DE SPECIALITATE

Primul ministru englez, **Harold Wilson** (stînga), care este un mare pasionat al fotbalului (n-a lipsit de la nici o finală a **„Cupei Angliei"**, din ultimii 15 ani precum și de la cele mai importante meciuri internaționale de pe **Wembley**) discută — tot despre fotbal, firește — cu celebrul internațional **Jackie Charlton** și cu soția acestuia, cu prilejul unei recepții pe care premierul a oferit-o la **Downing Street** (reședința sa) în cinstea componenților lotului reprezentativ englez pentru **Mexic.**

UN ADVERSAR LA FEL DE TEMUT...

...pentru jucători ca și cel, veritabil, din față, rămîne... noroiul. Imaginea alăturată vorbește grăitor despre suferințele unui portar care a fost nevoit să efectueze numeroase plonjoane în baia de noroi, reprezentată de terenul de joc.

AMENDĂ PÎNĂ ÎN ...ANUL 2007 !

O întîmplare nefericită, cu urmări tragice, a dus la o sentință judecătorească fără precedent în fotbalul britanic. Un jucător amator, Roger Brookshaw, *de la clubul* Olympics, *din liga regională, a accidentat grav, în timpul unui meci, pe* Alan Lewis; *acesta s-a ales cu fractura unui picior. Din ziua accidentului,* Lewis — *care era maistru la o fabrică — și-a pierdut slujba și timp de doi ani și-a tot căutat, în zadar însă, altă slujbă. Dat în judecată,* Brookshaw *a fost condamnat de un tribunal englez să plătească daune în valoare de 5 400 lire, în rate lunare de cîte 12 lire, ceea ce înseamnă că va termina abia în anul 2007 !*

Un reprezentant al federației engleze a remarcat în legătură cu această condamnare, că este prima dată cînd o astfel de infracțiune este judecată de un tribunal ; pînă acum, ele erau aduse în fața instanțelor de judecată sportive.

UNDE ESTE ÎNVINS MEREU BALL ?

N-o să vă lăsăm prea multă vreme pentru a ghici. Iată, vă dezvăluim secretul chiar din primele rînduri ale casetei noastre. **Ball,** îndîrjitul **Ball,** cel care luptă cu încăpățînare contra celor mai temuți fundași ai lumii, el care a fost **„argintul viu"** al echipei **Angliei** în finala C. M. 1966, ei bine internaționalul englez nu poate realiza nici o victorie... la biliard în fața tatălui său. În fiecare sîmbătă, după meciurile din campionat, tatăl și fiul se întîlnesc în fața mesei verzi unde **Ball-junior** n-a reușit pînă acum nici un succes. **„Noroc pentru el,** spune tatăl, **că nu mai joc fotbal. Dacă eram fundaș... nu mai trecea Allan de mine."** Și fiul trebuie să recunoască justețea observației părintești.

FERICITA (SAU TRISTA) POVESTE A LUI CONNELLY

Așa îl chema pe tînărul scoțian. Dar povestea lui nu-i tocmai simplă. În finala **„Cupei Scoției",** titularizat în ziua meciului, marchează trei goluri pentru **Celtic** și unanimitatea comentatorilor au afirmat că s-a descoperit o nouă stea a atacanților scoțieni. Da, cu toate acestea, în meciurile următoare, **Connelly** apar ca... fundaș central, pentru că **Mc Neil** s-a accidentat și tînărul jucător era considerat capabil să evolueze și pe acest post ; și a făcut-o cu succes. A continuat cariera de fundaș a lui **Connelly** dar, iată, vin meciurile din **C. C. E.** Acum este trecut din nou în atac ; joacă strălucit la **Florența,** contra **Fiorentinei** și, apoi, marchează acel gol de aur al **Celticului,** la **Leeds. Connelly** se întreabă cu amărăciune, într-un recent interviu, dacă nu i se va găsi, în finala marei competiții, iarăși un loc printre apărători...

GILMAR NU VA DEVENI ANTRENOR !

Celebrul fost portar al echipei **Braziliei** în perioada marilor succese suedeze (1958) și chiliene (1962), **Gilmar,** a abandonat acum cîtva timp competiția. El a fost ales, în unanimitate, președintele asociației jucătorilor profesioniști din **Brazilia.** Întrebat dacă se va dedica profesiei de antrenor, **Gilmar** a răspuns categoric : **„Nu ! Nici nu mă gîndesc. Iubesc mult mai mult această activitate de organizare a fotbalului. Nu mă ,ot plînge de lipsă de muncă. În afara preocupărilor oferite de asociația jucătorilor sînt și președintele asociației suporterilor lui Santos, astfel că de dimineața pînă seara mă aflu în mediul fotbalistic, în frămîntarea stadioanelor care îmi place așa de mult..."**

RECORD UNIC AL LUI FACCHETTI !

Prin golul marcat la *Foggia, Giacinto Facchetti,* fundașul lui *Internazionale,* a realizat un record probabil unic în lume : 43 de goluri înscrise în partidele de campionat. În acest fel, internaționalul milanez ajunge pe locul 10 al clasamentului absolut al golgeterilor în activitate. Bine înțeles că cei 9 care îl preced, sînt NUMAI atacanți : *Riva* (89 goluri), *Mazzola I* (88). *Rivera* (80), *Barison* (80), *Domenghini* (74), *Perani* (70), *Corso* (66), *Menichelli* (60), *Maraschi* (52).

Obiectivul lui Facchetti ? 50 de goluri realizate de un fundaș.

FOTBAL

REVISTĂ SĂPTĂMÎNALĂ

Redacția și ad-ția : București, Bd. Mărăști 26, sectorul I, telefon 17.55.18

COLEGIUL DE REDACȚIE

Constantin Chiriță, Ștefan Covaci, Gh. Dumitrescu, Pavel Marcu, Aurel C. Neagu (redactor șef), Angelo Niculescu, Andrei Rădulescu, Dumitru Tomescu, Stelian Trandafirescu (redactor-șef adjunct), Radu Urziceanu (secretar general de redacție), Emerich Vogl, Ion Voica, Ion Voinescu.

Prezentarea grafică Liviu Bobocea

FRANȚA—ROMÂNIA 2-0 (2-0)

ȘIRUL BUNELOR COMPORTĂRI ALE ECHIPEI NOASTRE NAȚIONALE, ÎNTRERUPT LA REIMS

ÎNFRÎNGEREA DE ASEARĂ, DETERMINATĂ DE O EVOLUȚIE SUB AȘTEPTĂRI, CA ȘI DE GREȘELILE INDIVIDUALE DE APĂRARE

Meciul *Franța — România*, a patra întîlnire în istoria confruntărilor dintre cele două reprezentative, a făcut mare vîlvă în rîndul opiniei sportive franceze. Pregătit cu multe zile înainte de întreaga presă, de radio și de televiziune, mai ales, ca posibilitatea unei revanșe a selecționatei „cocoșului galic" după semi-eșecul din fața reprezentativei bulgare, jocul s-a bucurat de o atmosferă demnă de titulatura lui, atmosferă realizată de vechiul centru sportiv și de fotbal care este orașul Reims.

Așa cum fiecare dintre conducătorii tehnici ai celor două formații anunțaseră, ei au urmărit scopuri deosebite în acest joc ; pe selecționerul francez *Georges Boulogne* îl interesa cimentarea pe mai departe a tinerei și ambițioasei reprezentative, în care el a ridicat mulți dintre *„oamenii de 24 de karate"* ai echipei de tineret. Antrenorilor noștri, jocul de la *Reims* trebuia să le întărească opinia asupra potențialului formației în momentul de față, un moment foarte apropiat de C.M., cînd doar retușuri și unele „perfecționări din mers" mai sînt posibile.

Trebuie să spunem, cu regret, că meciul — așa cum s-a desfășurat în cea mai mare parte a lui — nu l-a servit decît pe *Boulogne*. Urmărind în cele 90 de minute pe jucătorii-gazdă am admirat puterea de luptă, ambiția lor, voința de a demonstra că eliminarea din turneul final din *Mexic* nu este meritată ; dar jocul echipei franceze nu se evidențiază numai prin aceste calități de ordin psihic. Așa cum avertiza selecționerul bulgar *Boșkov*, unsprezecele condus în teren de acest experimentat *Djorkaeff* practică un fotbal modern, rapid, variat și foarte eficace. Toți jucătorii circulă neîncetat cu și, mai ales, FĂRĂ balon, combinațiile lor sînt surprinzătoare, precise și ingenioase. Întregul mecanism al reprezentativei franceze a funcționat aproape fără greșeală ; de la aparițiile în atac ale fundașilor și pînă la schimbările de direcție ale atacului, trecînd pe la combinațiile subtile, mereu altele, altfel orientate pozițional, ale mijlocașilor, fotbaliștii francezi au dovedit că suita de bune comportări din ultima perioadă de timp nu-i deloc întîmplătoare.

Oricît am încerca să plasăm meciul de la *Reims* sub unghiul acelor exclusive „teste tehnice", înfrîngerea categorică și, mai ales, modul cum au evoluat tricolorii, nu pot să nu provoace o decepție. Mai ales că, de o bună perioadă de timp, selecționata s-a înscris pe linia unor rezultate constant apreciate, fie că s-au realizat în „templul fotbalului", pe Wembley, la Atena sau Lausanne și, mai recent la *Lima* și la *Stuttgart*. Tocmai aceste scoruri care îmbogățesc fericit *„cartea de vizită"* a tinerei noastre echipe naționale reprezintă obligații în plus pentru fiecare nouă apariție a ei.

Jocul de la *Reims*, așa cum observa și antrenorul *Angelo Niculescu*, se plasează pe cea mai joasă treaptă a calității din ultimele partide susținute de echipa României. Ne gîndim că, la urma urmei, acest eșec poate fi util dintr-un punct de vedere : el va avea, o sperăm, rolul să mobilizeze pe tricolori, deveniți poate prea siguri de ei după un timp în care reușitele i-au însoțit.

E vorba mai întîi, de nesiguranța apărării. Că linia defensivă a echipei naționale are, de regulă, un start ezitant, că minutele de început sînt depășite destul de greu, o știam ; dar ca funcționarea de ansamblu a acestui compartiment cu responsabilități așa de importante să sufere evident, minute în șir, asta nu o bănuiam, dar am văzut-o astă seară. *Răducanu* a făcut o partidă slabă, gafele lui — mai ales la faza care a dus la penalti — fiind inadmisibile ; *Sătmăreanu*, mereu avîntat în atac, n-a judecat de fiecare dată momentul intercalării în înaintare și din această pricină, poziția lui a rămas foarte des descoperită, de acolo provenind — mai ales în prima repriză — pericolele pentru poarta noastră ; *Bupescu* s-a străduit să-l dubleze și, din acest motiv, a lăsat el, la rîndu-i, culuare largi, atît de mult așteptate de acești abili centri înaintași *Revelli* și *Loubet ; Dinu* a luptat cu multă convingere, dînd un bun randament în apărare : *Mocanu* — start slab, revenire tardivă, multe greșeli de plasament și de pase.

În compartimentul mijlocașilor *Dumitru*, care trebuia să-l marcheze strict pe *Michel*, l-a neglijat adeseori și „metronomul" echipei *Franței* a dictat în voie ritmul coechipierilor. În schimb, Nunweiller a jucat foarte bine.

Atacul, neegal în comportare, a reușit arareori să realizeze acțiuni continui. Combinațiile în 2 sau 3 jucători nu au reușit de regulă, astfel că gradul de periculozitate al puținelor acțiuni ofensive s-a plasat la un nivel scăzut. *Neagu*, mult mai șters ca de obicei, n-a găsit de data aceasta, unul dintre acele „baloane de aur" care l-au consacrat. O singură zvîcnire, în prima repriză, este totuși prea puțin. *Domide*, neconcludent în această repriză de revenire în echipa națională. Mai activi, *Dumitrache* și *Lucescu* au reușit în repriza a doua acțiuni ceva mai percutante spre poarta lui *Carnus*.

Jucătorii intrați în repriza a doua s-au comportat, în ansamblu, mai bine decît cei pe care i-au înlocuit ; *Adamache* a avut intervenții salutare, precise, curajoase, care au împiedicat mărirea scorului ; *Pescaru*, care a debutat în națională la Reims, a dovedit clarviziune și precizie în pase iar *Dobrin*, cu calmul și tehnica lui de clasă internațională, a reușit să rupă ritmul de joc al vijeliosei naționale franceze, făcînd din a doua repriză, partea cea mai reușită a evoluției naționalei noastre.

Vrem să credem că observațiile înfringerii de la Reims vor constitui pentru echipa noastră națională, o formație care a depășit de mult stadiul maturității internaționale, prilej de reflecție și — mai ales — de stringere a rîndurilor, acum, cînd, pînă la un nou examen — coincizînd cu apariția pentru prima oară în 1970 în fața propriului public și a unui adversar de o faimă superioară selecționatei franceze, echipa lugoslaviei — n-au mai rămas decît cîteva zile. Ne place să credem că sudura acestui colectiv nu va suferi fisuri după golurile lui Revelli și Djorkaeff ci, dimpotrivă, îi va ambiționa pe tinerii și talentații noștri internaționali de a reînnoda la 6 mai, la București, și mai departe, pe înaltele platouri mexicane, șirul comportărilor și al rezultatelor satisfăcătoare din ultimul timp.

Mircea TUDORAN

FRANȚA—ROMÂNIA 2-0 (2-0)

AU MARCAT : Revelli (min. 10) și Djorkaeff (min. 39).
STADION : „Auguste Delaune" din Reims, timp răcoros, teren denivelat, spectatori aproximativ 25.000.
FRANȚA : Carnus—Djorkaeff, Bosquier, Novi, Rostagni—Michel, Huck — Bras, Revelli, Loubet, Beretta.
ROMÂNIA : Răducanu 4 (min. 46 Adamache 8) — Sătmăreanu 5, Lupescu 8, Dinu 7, Mocanu 7 — Dumitru 5, (min. 46 Pescaru 6), Nunweiller VI 9 — Neagu 6, Domide 5 (min. 46 Dobrin 7), Dumitrache 8, Lucescu 7.
ARBITRU : Hubert (Elveția).

FRANCEZII IAU AVANTAJ „DIN START"

Jocul începe rapid, echipa franceză fiind aceea care se arată, de la început, foarte decisă, reușind multe atacuri surprinzătoare, greu de contracarat de către apărarea formației noastre. Se remarcă din primele momente fructuoasa colaborare dintre cele două vîrfuri de atac, **Loubet — Beretta**, care vor da mult de furcă fundașilor centrali **Lupescu** și **Dinu**. Minutul 5 aduce prima acțiune periculoasă a întîlnirii și ea se înregistrează la poarta lui **Răducanu. Loubet lansează în adîncime pe Beretta care șutează foarte puternic de la 10 metri dar Răducanu reușește să respingă în corner, rămas fără rezultat.** Două minute mai tîrziu, selecționata României obține primul corner, acordat de Novi ; **execută Lucescu dar Sătmăreanu ratează reluarea balonului cu capul.**

După o perioadă de acțiuni la centrul terenului, iată primul gol al partidei. Este minutul 10 : **Sătmăreanu nu reușește să stopeze o acțiune a lui Beretta, mingea ajunge la fundașul Djorkaeff care trage prin surprindere, puternic, de la 20 de metri.** RĂDUCANU NU POATE REȚINE MINGEA ȘI REVELLI, CARE URMĂREȘTE CU ATENȚIE FAZA, O INTRODUCE ÎN POARTĂ : 1—0 PENTRU ECHIPA FRANȚEI.

Două minute după golul francez, trecem iar prin emoții. **Răducanu** și **Sătmăreanu** ezită la o minge destul de ușoară ; **de neînțelegerea dintre ei profită Bras care trage, de la aproximativ 11 metri, peste poarta goală !** Imediat după aceea, o acțiune destul de iute a înaintării noastre obligă apărarea gazdelor să acorde o nouă lovitură de colț. Dar scurta combinație **Lucescu — Nunweiller VI** nu duce la nici un rezultat. Meciul pierde din vivacitate. Abundă combinațiile la mijlocul terenului. Linia noastră de înaintare pu reușește să înjghebeze vreo acțiune mai periculoasă, așa că portarul **Carnus** nu are prea mult de lucru.

După un șut peste bară al lui **Revelli** (min. 21), asistăm la primul moment ofensiv bun al echipei noastre : **la a treia lovitură de colț de care beneficiază, jucătorii noștri execută lovitura lung, prin Lucescu, și Neagu reia scurt pe lîngă bara porții apărată de Carnus.** Imediat după această ratare, **Nunweiller VI** îl lansează pe **Dumitrache** care, după ce trece de **Novi**, șutează peste poartă. În ansamblul jocului, echipa franceză continuă să aibă superioritatea. Singurul capitol la care formația noastră conduce este acela al cornerelor (raportul — la aceste lovituri — în această repriză va fi : 6:2). După ce **Dinu** il blochează din acțiune pe **Beretta** și după ce tot Beretta execută în spatele porții o lovitură de colț, **Huck** trage foarte periculos, de la 14 metri, dar balonul trece peste poartă. MINUTUL 39 ADUCE AL DOILEA GOL ECHIPEI FRANȚEI : **Huck trimite o minge ideală, în dincime, lui Revelli, Răducanu iese la balon și încearcă să-l degajeze cu piciorul, deși o intervenție cu mîna ar fi avut mai mari șanse. În această acțiune,** PORTARUL NOSTRU ÎL FAULTEAZĂ PE CENTRUL ATACANT FRANCEZ. LOVITURĂ DE LA 11 METRI. EXECUTA DJORKAEFF : **2—0 pentru echipa Franței.** Pînă la pauză mai este de semnalat lovitura din vole a lui **Revelli** respinsă de **Răducanu.**

O REPRIZĂ ECHILIBRATĂ

După pauză, în echipa noastră se produc importante modificări : în locul lui **Răducanu**, intră în poartă **Adamache** ; în linia de mijloc, **Pescaru** înlocuiește pe **Dumitru** iar în atac **Dobrin** apare în locul lui Domide.

În debutul reprizei, francezii sînt în continuare periculoși și chiar în min. 48 se produce la poarta noastră o fază care ne dă multe emoții. În urma unui fault comis de **Lupescu** asupra lui **Loubet**, gazdele execută o lovitură liberă ; balonul ajunge la **Bosquier** care șutează în bară, mingea ricoșează în teren și **Loubet** reia din apropiere, dar afară. Curînd însă, jocul devine ceva mai echilibrat și în min. 53 la o combinație **Neagu-Dobrin-Dumitrache-Lucescu**, portarul francez iese în întîmpinarea mingii pe care o respinge cu piciorul. Echipa României nu insistă suficient în atac adoptînd mai mult un joc de temporizare la mijlocul terenului. În min. 55 **Adamache** are o ieșire din poartă oportună.

Jocul echipei noastre este, totuși, acum ceva mai bun, apărarea a căpătat un plus de siguranță dar adevărul este că și francezii sînt mai puțin periculoși decît în primele 45 de minute. Noi nu reușim mare lucru în atac și aceasta din cauză că multe pase decisive sînt interceptate de adversari. În min. 60, **Dobrin** șutează totuși destul de periculos la semiînălțime și apărătorul porții adverse oprește balonul. Este rîndul lui **Mocanu** să se remarce (min. 63), scoțînd balonul printr-o foarfecă din fața lui **Adamache.** Un minut mai tîrziu portarul nostru reține spectaculos un „cap" al lui **Revelli** de la 6 m., dar din poziție laterală. În același minut, **Loubet reia** din vole peste bară o centrare a lui **Bras.** Urmează o bună ocazie de gol a echipei noastre : la o lovitură de colț executată de **Lucescu, Dinu** — venit în atac — reia cu capul de la 8 metri, dar greșește ținta. Mulțumiți de rezultat, francezii adoptă așezarea 4—3—3 și reușesc ca prin aglomerarea mijlocului terenului să împiedice desfășurarea acțiunilor noastre. Ei întreprind acum mai mult contraatacuri și la una din aceste acțiuni (min. 75) **Adamache** reține prin plonjon la picioarele lui **Revelli.**

În final jucătorii români se apropie ceva mai insistent de poarta adversă dar n-au destulă vigoare pentru a străpunge apărarea franceză, care a făcut în ansamblu o partidă foartă bună. În min. 82, la o acțiune **Dobrin-R. Nunweiller-Lucescu**, centrarea acestuia din urmă este respinsă cu capul de Djorkaeff din imediata apropiere a porții. După puțin timp, **Neagu** încearcă o pătrundere dar **Carnus** e la post. Urmează (min. 88) una din cele mai bune ocazii de gol ale formației noastre : **Lucescu** se demarchează pe dreapta, centrează lui **Dumitrache**, acesta reia cu capul și **Carnus** respinge printr-un reflex extraordinar, cu piciorul, de pe linia porții.

DECLARAȚII...

După meci, trimisul nostru la Reims a luat următoarele declarații :

ANGELO NICULESCU : Jocul a avut două aspecte distincte. În prima parte s-a jucat cu multe incorectitudini de ambele părți. Francezii au fost mai rapizi și au reușit cele două goluri care le-au adus victoria. După pauză echipa noastră a jucat mai ordonat, mai calm și au existat posibilități de a înscrie. Nu mă îngrijorează atît scorul cît faptul că o serie de jucători de bază ai echipei sînt în scădere de formă. Cei mai buni jucători au fost Loubet și Radu Nunweiller.

EM VOGL : Trebuie separat jocul de rezultat. Rezultatul se datorează gafelor lui Răducanu. În prima repriză echipa noastră a jucat slab, jucătorii au fost nervoși după primirea primului gol. Jocul din repriza secundă m-a mulțumit.

GORGES BOULOGNE (antrenorul echipei Franței) : **Din punctul nostru de vedere a fost un meci bun. Jucătorii mei au fost aceia care au condus ostilitățile. Au avut mai multă șansă și mai multe reușite. Echipa României, deși învinsă astă seară, este o echipă bună și e dificil să joci împotriva ei.**

JEAN PHILIPPE RETHACKER (redactor șef adjunct al revistei FRANCE FOOTBALL) : **În această partidă echipa României m-a decepționat. Nu mi-am dat seama, mai ales în prima parte a meciului, ce idee de joc vrea să aplice. În plus, nu înțeleg cum Răducanu, pe care îl știam talentat și serios, a putut să comită greșeli atît de grave. Doar după pauză Dobrin a încercat să dea un sens de joc echipei României. În atac Dumitrache a arătat cîte ceva, Lucescu a muncit mult, a încercat lucruri frumoase, dar pe care nu le-a dus pînă la capăt.**

NUMĂRUL VIITOR AL REVISTEI NOASTRE VA APĂREA JOI 7 MAI, LA ORELE OBIȘNUITE, CU AMPLE COMENTARII ASUPRA MECIULUI ROMÂNIA—IUGOSLAVIA

PRONOSPORT

1. Chimia — Poiana	1
2. Polit. Gl. — Oțelul Gl.	1
3. Dunărea — Metalul Buc.	1
4. Progresul — Ceahlăul	1
5. Vagonul - C.F.R. Arad	x
6. C.F.R. Tim. — Polit. Tim.	1
7. Electr. Cv. — Gaz metan	1
8. Catania — Reggiana	1
9. Cesena — Pisa	x
10. Foggia — Reggina	1
11. Genoa — Catanzaro	1
12. Modena — Perugia	1
13. Ternana — Varese	x

Redacția și administrația : bd. Mărăști nr. 26, București. Tiparul : I. P. Informația ; str. Brezoianu 23—25.

BIBLIOTECA „ASTRA"
S I B I U

ECHIPA NAȚIONALĂ PLEACĂ LUNI LA GUADALAJARA

ÎNSOȚITĂ DE GÎNDURILE NOASTRE BUNE ȘI URĂRI

DE COMPORTARE ONORABILĂ, CÎT MAI SATISFĂCĂTOARE!

PROLETARI DIN TOATE ȚĂRILE, UNIȚI-VĂ!

FOTBAL

REVISTĂ SĂPTĂMÎNALĂ

ANUL V

206

JOI
7 MAI 1970
12 PAGINI
2 LEI

INEFICACITATE CU ECHIPA IUGOSLAVIEI: 0—0

După o primă jumătate de oră în care și-a depășit adversarul sub toate aspectele, ca urmare a unui bun joc de ansamblu și în care a avut cîteva bune ocazii de gol, echipa României a slăbit ritmul.

Unele deficiențe mai vechi în finalizare, cît și forma excelentă a portarului echipei oaspe, au împiedicat reprezentativa noastră să încheie primele 45 de minute cu un avantaj care ar fi fost urmarea logică a raportului de forțe din teren.

După pauză, bine reputații fotbaliști oaspeți au făcut dovada valorii unanim recunoscute a soccerului iugoslav, au echilibrat jocul și pînă la urmă acest meci — plăcut prin factura sa tehnică și dinamismul fazelor — s-a încheiat cu un echitabil rezultat de egalitate.

In fotografie, Dembrovschi (tricou de culoare deschisă) ratează o excelentă ocazie de gol, creată de atacul nostru în prima parte a jocului.

Foto: S. BRAȘOVEANU

CEI „DOUĂ ZECI ȘI DOI" PENTRU CAMPIONATUL MONDIAL

Lotul reprezentativ de fotbal al României, participant la turneul final al celei de a IX-a ediții a campionatului mondial de fotbal, care se va desfășura în Mexic de la 31 mai la 21 iunie 1970, va pleca la Guadalajara, orașul gazdă al jocurilor preliminarii din grupa a III-a, în ziua de luni 11 mai, via Bruxelles — Montreal — New York — Ciudad de Mexico și va ajunge la destinație în ziua de miercuri 13 mai.

Din lotul reprezentativ vor face parte 22 de jucători, după cum urmează:

RĂDUCANU, ADAMACHE, GORNEA (portari)

SĂTMĂREANU IVANCESCU, LUPESCU, DAN, DINU, MOCANU, DELEANU (fundași)

RADU NUNWEILLER, DUMITRU, GHERGHELI, PESCARU (mijlocași)

DEMBROVSCHI, NEAGU, DOBRIN, DUMITRACHE, DOMIDE, TUFAN, LUCESCU, TĂTARU II (înaintași)

Antrenorii emeriți **ANGELO NICULESCU** și **EMERICH VOGL** vor fi conducători tehnici ai lotului, ajutați de dr. **DUMITRU TOMESCU,** medicul echipei naționale și **TUDOSE ANDREI,** maseur.

Biroul F.R. Fotbal a hotărît, de asemenea, să trimită în Mexic pe antrenorii **DUMITRU NICULAE NICUȘOR** (Dinamo București) și **ȘTEFAN COVACI** (Steaua) pentru a le da posibilitatea să se documenteze asupra fotbalului mondial, la fața locului.

★

Lotul reprezentativ va fi condus de tov. **ION BALAȘ,** vicepreședinte al F.R. Fotbal, urmînd ca spre sfîrșitul lunii mai, președintele F.R. Fotbal, tov. **MIRCEA ANGELESCU** să se deplaseze în Mexic pentru a prelua conducerea delegației române la campionatul mondial de fotbal Mexic '70

„CE 11 PROPUNEȚI PENTRU GUADALAJARA?"

Un singur meci, un rezultat mai mult sau mai puțin favorabil tricolorilor noștri poate schimba cu 180 de grade unghiul sub care a fost privit pînă atunci unul sau altul dintre jucători. Cei mai mulți dintre cititorii noștri însă, participanți la sondaj, au evitat să judece pe jucători după o greșeală singulară, după un reflux de formă momentan, punînd în balanța acceptării sau neacceptării în rîndurile naționalei, înainte de toate, valoarea de ansamblu a fiecăruia, atuurile pe care respectivul jucător le-a etalat pe perioade de timp mai îndelungate.

Pe astfel de coordonate se înscrie și scrisoarea inginerului **DUMITRU ZAMFIR** de la Revizia de vagoane, București-Triaj. Iată formația pe care o preconizează: Răducanu — Sătmăreanu, Lupescu, Dinu, Mocanu — Dembrovschi, Radu Nunweiller — Pîrcălab, Neagu, Dobrin, Lucescu. „Prezența lui Pîrcălab ar fi foarte utilă în națională pentru că numai el știe să depășească în viteză apărătorii adverși și să centreze cu mare precizie. De astfel de centrări au mare nevoie ceilalți atacanți care vor îmbrăca tricoul național. Îl prefer pe Neagu lui Dumitrache deoarece este într-o formă mai bună. În același timp consider că a venit timpul ca Dinu, Nunweiller și Lucescu să-l joace mult mai mult pe Dobrin, atunci cînd acesta apare în rîndurile formației".

VIOREL MECHES, com. Tîrnova jud. Arad, consideră că cea mai bună națională la ora actuală ar trebui alcătuită din următorii jucători: Adamache — Sătmăreanu, Pescaru, Dan, Mocanu — Dobrin, Radu Nunweiller — Pîrcălab, Domide, Neagu, Lucescu. El își încheie scrisoarea cu o „notă" din care spicuim: „Răducanu e un jucător neserios. Ar trebui să se hotărască o dată pe ce post vrea să joace: portar sau atacant. Pînă se va decide, în poartă trebuie să fie introdus Adamache sau Gornea. Dumitru e prea tînăr pentru Guadalajara și, se pare, joacă prea dur. Dumitrache nu e în formă ori s-a lăsat pe tînjeală? Nu-mi dau seama..."

NICOLAE SUFANA, str. Avram Iancu nr. 2 Sibiu: Răducanu — Sătmăreanu, Olteanu, Dinu, Deleanu, — Dobrin, Nunweiller VI — Caniaro, Domide, Tătaru II, Lucescu.

IOAN BLINDA, str. Cotroceni nr. 25. Huși: Răducanu — Sătmăreanu. Dan. Dinu, Deleanu — R. Nunweiller, Dobrin — Dembrovschi, Neagu, Dumitrache, Lucescu.

DAN CONSTANTIN, str. Merilor nr. 1, Mediaș: Răducanu — Sătmăreanu, Lupescu, Dinu, Deleanu — Ghergheli, Dobrin, R Nunweiler — Neagu, Dumitrache, Lucescu.

RADU BULC, str. Ardealului nr. 16, Oradea: Răducanu —Sătmăreanu, Lupescu, Dinu, Mocanu — Dumitru, Nunweiller VI — Neagu, Domide, Dobrin, Lucescu.

TRANDAFIR NEGREA, sat Pojogeni, Gorj: Răducanu — Sătmăreanu, Hălmăgeanu, Dan, Mocanu — Nunweiller VI, Dinu — Neagu, Dobrin, Dumitrache, Lucescu.

MIOARA APOSTOLESCU, str. Grădina Veche nr. 41, Galați: Răducanu — Sătmăreanu, Lupescu, Dinu, Mocanu — Dumitru, Nunweiller VI — Lucescu, Dobrin, Dumitrache, Neagu.

ALTE RĂSPUNSURI DE LA CITITORI

SEBASTIAN GHERGHE, student Institutul de mine Petroșani: Răducanu — Sătmăreanu, Dinu, Dan, Mocanu — Dumitru, Nunweiller VI — Lucescu, Dobrin, Dumitrache, Neagu.

IOAN RATIU, Turda, își începe astfel scrisoarea: „Nu m-am putut abține să nu mă alătur miilor de... antrenori și specialiști din țară, pentru a-mi spune și eu părerea despre echipa națională. Iată cum văd eu această reprezentativă: Răducanu — Sătmăreanu, Lupescu, Dinu, Mocanu — Dumitru, Nunweiller VI — Neagu, Dobrin, Dumitrache, Lucescu. Dobrin neavînd „suflu" pentru 90 de minute, mai ales la Guadalajara, va trebui schimbat în repriza secundă cu Domide..."

NICOLAE PEPENAR, str. Biscaria nr. 6, Simeria: Răducanu — Sătmăreanu, Lupescu, Dinu, Mocanu — Dumitru, Nunweiller VI — Neagu, Dobrin, Dumitrache, Lucescu.

ION BÎRSAN, com. Dor Mărunt, jud. Ialomița: Răducanu — Lupescu, Sătmăreanu, Dinu, Mocanu — R. Nunweiller, Dumitru — Pîrcălab, Neagu, Dumitrache, Lucescu.

MIHAELA ILIE, str. Gh. Doja 36, Cluj: Răducanu — Sătmăreanu, Dinu, Dan, Mocanu — Nunweiller VI, Dumitru, Domide — Neagu, Dumitrache, Lucescu.

STELIAN LERNEA, str. Eminescu nr. 22, Ploiești: Răducanu — Sătmăreanu, Lupescu, Dinu, Mocanu — Radu Nunweiller, Dumitru — Neagu, Dobrin, Dumitrache, Lucescu.

VASILE RATA, str. Alecu Russo nr. 2, Bacău: Răducanu — Sătmăreanu, Lupescu, Dinu, Deleanu — Dobrin, R. Nunweiller — Dembrovschi, Neagu, Dumitrache, Lucescu.

DORU OLANESCU, U. M. 01750, Tr. Măgurele: Răducanu, Sătmăreanu, Hălmăgeanu, Dinu, Mocanu — Nunweiller VI, Dobrin — Pîrcălab, Dumitrache, Neagu, Lucescu.

VIOREL STUPARU, Calea București nr. 122, Craiova: Răducanu — Sătmăreanu, Hălmăgeanu, Dinu, Mocanu — Dumitru, Nunweiller VI — Pîrcălab, Dobrin, Dumitrache, Lucescu.

ELENA DOBRE, str. Secuilor nr. 2, București: Răducanu — Sătmăreanu, Dan, Dinu, Deleanu — Dumitru, R. Nunweiller — Pîrcălab, Neagu, Dumitrache, Lucescu.

UȚAN VICTOR — I.C.H.F., București: Răducanu — Sătmăreanu, Hălmăgeanu, Dinu, Mocanu — Dumitru, Nunweiller VI — Tătaru II, Dobrin, Dumitrache, Neagu.

MARIAN LAIOS, str. Mărășești nr. 17, Brăila: **Răducanu — Sătmăreanu, Hălmăgeanu, Dinu, Mocanu — Dobrin, R. Nunweiller — Dembrovschi, Tătaru II, Dumitrache, Lucescu.**

ION SURUGIU, București, str. Turda nr. 128, propune pentru Guadalajara pe: **Răducanu** (multă experiență, rezistent, reflexe excelente), **Sătmăreanu** (fundaș ofensiv, cu dezvoltat simț de orientare), **Hălmăgeanu** (muncitor tehnic, înțelegîndu-se bine cu Sătmăreanu), **C. Dinu** (tînăr, tehnic, cel mai muncitor jucător al echipei), **Mocanu** (sigur în intervenții, cu multe jocuri grele la activ, marchează strict adversarii), **Dumitru** (excelent jucător la deposedare, tehnician și luptător dîrz), **R. Nunweiller** (mare capacitate de efort, bun șuter și coordonator al jocului), **Neagu** (foarte eficace, șutează bine cu ambele picioare, sare bine la cap), **Dobrin** (dirijor al atacului, foarte tehnic, calm), **Dumitrache** (excelent la mingile înalte, bun dribler, găsește în joc, „simte" golul), **Lucescu** (jucător experimentat, bun pe ambele extreme, constant, muncitor, modest). Așa fiind, spun mult succes în Mexic, își încheie scrisoarea cititorul nostru, Ion Surugiu.

TUDOR HEICA, solist vocal al Ansamblului Perinița București: Răducanu — Sătmăreanu, Lupescu, Hălmăgeanu, Mocanu — Dumitru, Nunweiller VI — Neagu, Dobrin, Dumitrache, Lucescu. Rezerve: Adamache, Dinu și Ion Constantin.

VICTOR NICOLAE, **lăcătuș, București-Triaj:** Răducanu — Sătmăreanu, Lupescu, Dan, Mocanu — Dumitru, Nunweiller VI — Dembrovschi, Neagu, Dumitrache, Lucescu.

CONSTANTIN DANCIU, **str. Mărgeanului nr. 97, București:** Răducanu (Adamache) — Sătmăreanu, Hălmăgeanu, Dan (Lupescu), Mocanu — Dinu, Dobrin (Dumitru) — Neagu, Dumitrache, R. Nunweiller, Lucescu.

ION TRĂILESCU, **str. Ștefan cel Mare nr. 16, Bocșa, Caraș-Severin:** Răducanu — Sătmăreanu, Hălmăgeanu, Dan, Mocanu — Dumitru, Nunweiller VI — Neagu, Dobrin, Dumitrache, Lucescu.

ION ȚONCEA, **com. Subcetate, Hunedoara:** Răducanu — Sătmăreanu, Hălmăgeanu, Dan Coe, Deleanu — Dinu, Nunweiller VI — Lucescu, Dobrin, Dumitrache, Dembrovschi.

GHEORGHE SAUCIUC, **com. Mitocul Dragomirnei, Suceava:** Răducanu — Sătmăreanu, Hălmăgeanu, Dinu, Mocanu — Dumitru, R. Nunweiller VI — Neagu, Dobrin, Dumitrache, Lucescu.

GHEORGHE BURLEA, **satul Hurez 157, Făgăraș:** Răducanu — Sătmăreanu, Dan, Dinu, Mocanu — Dumitru, R. Nunweiller — Neagu, Dobrin, Dumitrache, Lucescu. Rezerve: Adamache, Ivăncescu, Lupescu.

FLORIAN MUNTEANU, **str. Reconstrucției nr. 10, București:** Răducanu — Sătmăreanu, Lupescu, Dan, Mocanu — Dumitru, Dinu, Nunweiller VI — Neagu, Dumitrache, Dembrovschi.

MIRCEA MIHUȚ, **Timișoara:** Dacă, în situația descrisă de dv, arbitrul acordă lovitură liberă directă, este gol perfect valabil. De fapt, autogol. În cazul cînd lovitura a fost indirectă, este corner. Exact cum ați considerat și dv.

SANDU MEREȘ, Galați: Din lotul de 40 de jucători, anunțați la F.I.F.A., se selectează cei 22 care vor face deplasarea în Mexic. Nu mai pot fi incluși în acest lot jucători noi.

GHEORGHE DRAGOMIR, DUMITRU SALAGEAN, Suceava: În partida Braziliа-Bulgaria din cadrul turneului final din Anglia (1966) scor final 2-0, primul gol a fost marcat de Garincha, iar al doilea de Pele. Au fost de fapt două execuții tehnice pe măsura renumelui celor doi jucători.

MARIUS MACIUNEANU, Timișoara: Ne pare rău, dar nu avem cum să vă ajutăm. Va trebui să vă adresați unui club militar sau, dacă ați făcut-o, să așteptați răspunsul.

AUREL CURELIUC, Vatra Dornei: Ați „văzut" cam stîngaci etapa de fotbal căreia v-ați hotărît să-i consacrați niște desene; desene ce nu întrunesc condițiile necesare publicării.

MIHAIL DOBRESCU, București: 1. Despre primul aspect — modul nesportiv în care unii spectatori întîmpină echipele oaspete — am scris de nenumărate ori și, vă asigurăm, o vom face și pe viitor. 2. Referitor la a doua problemă trebuie să vă adresați I.E.A.B.S.-ului, întreprindere care are serviciu specializat în întreținerea bazelor sportive.

GHEORGHE SIMA, GHEORGHE MINUNE, Sibiu: Se vede că sînteți novici în ale fotbalului, din moment ce ne întrebați dacă jucătorul care execută un penalti poate relua în gol mingea respinsă de portar. Sigur că are acest drept și, dacă marchează, golul este valabil. Numai dacă mingea lovește bara și revine în teren nu mai poate fi reluată în plasă de cel care a executat lovitura de la 11 m. Un coechipier, în schimb, da.

MIHAI CEUCA, Iași: Vă răspundem și dv. așa cum am mai făcut-o și cu mulți alții care ne-au solicitat același lucru. Nu avem adresele tuturor echipelor, mai mari sau mai mici, din Europa sau America de Sud. E suficient însă să specificați pe plic țara, orașul și numele respectivei echipe și vă asigurăm că scrisoarea dv. ajunge la destinație.

DELANO ADAMESCU, Timișoara: Caniaro, talentatul jucător al militarilor mureșeni, este component al lotului republican de tineret. A jucat în partida de marți, 28 aprilie, cu Franța și se va pregăti în continuare pentru Balcaniadă. De ce nu face parte din lotul pentru Mexic? Între cei 40 este inclus. Rămîne de văzut dacă se va număra printre cei 22. Așa că, mai așteptăm puțin.

PETRE CARAPACEANU, com. Răsucenii de Jos, jud. Ilfov: Dacă, revenit în țară, Ion Ionescu va mai putea juca la Rapid? Depinde. Atît de Rapid, cît și de... Ion Ionescu care se va reîntoarce din R.F. a Germaniei și cu o diplomă de antrenor.

DUMITRU FELEA, Tr. Severin: După cum puneți problema, ar însemna ca dragii noștri fotbaliști să nu mai joace pe ploaie sau dacă temperatura depășește 20 de grade. Prea mult le purtați de grijă. Nu credeți? Mai bine să discutăm despre altceva, sau să ne vedem fiecare de treburile noastre.

IOAN SÎRBU, Brașov: Am desprins cu mare greutate din „versurile" dv. că urați mult succes tricolorilor noștri în Mexic. Puteați s-o faceți și în... proză. Ar fi fost mai ușor pentru dv. și mai simplu pentru noi.

POMPILIU GAVRIL-PERSA, Cluj: Adresați-vă unui club sau unei asociații sportive.

VITRINA CU CĂRȚI

„FOTBALUL MODERN — CE ESTE ȘI CUM TREBUIE SĂ-L JUCĂM"

de VIRGIL ECONOMU

Editura C.N.E.F.S. se arată foarte activă, mai ales pentru un prim trimestru al anului, cînd de obicei „planul" nu suscită prea mare grabă în realizarea lui „sută la sută". Una după alta au apărut, în această perioadă, numeroase lucrări dintre care unele — destul de multe — sînt dedicate fotbalului... Printre acestea se remarcă masivul volum (460 de pagini text, plus reproducerile foto) al lui VIRGIL ECONOMU.

Aflat la a cincea sa lucrare, autorul a izbutit să ne dea în **„Fotbalul modern — Ce este și cum trebuie să-l jucăm"** — o monografie completă, care atacă această temă pe toate laturile ei: tehnică, tactică, psihologică etc., fără a neglija nici aspectele evoluției istorice, cele de analiză a regulilor de joc, ca și metodele și sistemele aplicate pe toate meridianele.

„Fotbalul modern", prezentînd exhaustiv școlile de fotbal apărute pînă acum face o caldă pledoarie și pentru crearea unei școli românești, forjată după specificul jucătorilor noștri, ale căror calități native autorul le consideră dintre cele mai potrivite pentru adoptarea jocului în viteză, spectaculos și eficient în același timp.

Sînt demne de subliniat capitolele care înfățișează stadiul actual al jocului, concepția modernă și atribuțiile ei, marcarea și demarcarea, precum și „Chestionarul" (cu 300 întrebări și răspunsuri) care ne servește un rezumat integral al problemelor ce se pun în fotbalul de azi.

După ce analizează jocurile din preliminariile C.M. 1970, autorul merge mai departe și prefigurează, nu fără o anumită temeritate științifico-fantastică, liniile de dezvoltare ale fotbalului din anul 2000.

În concluzie, „Fotbalul modern" este o carte ce instruiește și încîntă totodată pe oricare dintre iubitorii jocului, dornici să pătrundă în tainele celui mai fascinant și mai răspîndit sport de pe glob.

A. V.

TINERE TALENTE

Constantin ȚONEA

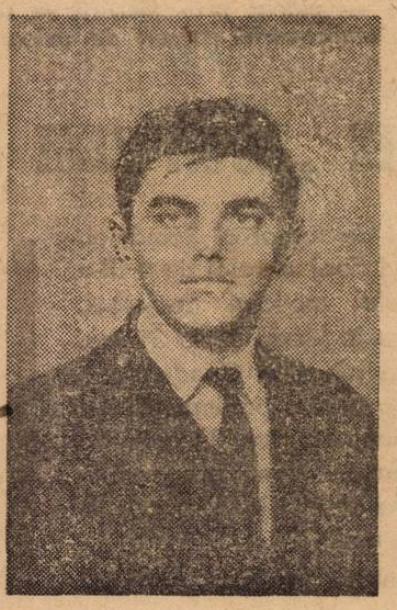

Constantin Țonea este elev în ultimul an la liceul „Unirea" din Focșani. A început să joace fotbal de la 9 ani, fiind promovat de la o vîrstă fragedă în echipa de juniori a divizionarei C „Unirea". Posedînd calități fizice corespunzătoare, fiind și un foarte bun tehnician (lovește mingea cu ambele picioare, are detentă), Constantin Țonea a fost promovat rapid în echipa de seniori în care joacă pe post de atacant.

Cuminte, bun la învățătură, ambițios și foarte muncitor, C. Țonea are frumoase perspective de a deveni un jucător complet, indispensabil echipei sale.

VIOREL MANOLIU
corespondent

DRUM BUN DRAGII NOȘTRI!

Într-un fel, echipa noastră națională se află, în același moment, la **sfîrșit de drum** și **început de drum.** A încheiat ieri, în meciul amical cu Iugoslavia, o etapă lungă de pregătire, amănunțită, diversă, care a dus la alcătuirea unui nucleu al echipei naționale de 14—15 titulari și la un lot reprezentativ de 22 de jucători, cărora le dorim un rol de **conchistadori** ai campionatului mondial din Lumea Nouă. Deci, de astăzi, internaționalii noștri au în față **orizontul de la Guadalajara** la care vor ajunge săptămîna viitoare. Acolo unde vor izbucni **„vîlvătăile incendiului"** grupei a III-a, cum au caracterizat mulți ziariști străini această grupă, cu Anglia, Brazilia, Cehoslovacia și Romînia, aflată în atenția întregii lumi sportive.

Am considerat la un moment dat că greul a trecut o dată cu calificarea și totuși **greul abia începe,** fiindcă în sufletul fiecăruia dintre noi există o licărire de teamă dar și de speranță. **DACĂ... Dacă** vom înregistra numai eșecuri? Și **DACĂ** flăcăii noștri **vor reuși ceva mai mult** decît le oferă ierarhia palmareselor? Știm, după contabilizarea performanțelor anterioare că echipa noastră ar urma să ocupe locul al patrulea după jocurile din grupa preliminară. O situație pe care ar trebui s-o acceptăm dacă nu am ști că **băieții noștri ar putea,** în cazul cînd se vor strădui din răsputeri, să facă să se audă în lumea întreagă de punctele pe care le-ar răpi uneia sau alteia din reputatele adversare de la Guadalajara. Fără pretenția de minuni, dar cu speranța că ceva s-ar putea întîmpla, acolo, în orașul celor mai frumoase flori mexicane.

Iată de ce fiecare din sutele de mii de iubitori ai fotbalului nostru, mai de mult sau de mai puțin timp captat de mirajul balonului rotund, au urmărit de luni de zile, cu imens interes, lucrările de pregătire și selecționare ale lotului reprezentativ și echipei naționale care va suporta la Guadalajara asaltul unor picioare celebre, cotate și asigurate pentru cîteva milioane de dolari.

La sondajul revistei noastre **„CE 11 PROPUNEȚI PENTRU GUADALAJARA?"** au răspuns cîteva mii de cititori. Majoritatea răspunsurilor și a comentariilor lor sînt identice sau foarte apropiate cu ceea ce antrenorii și specialiștii noștri au gîndit și au plămădit pentru Mexic. **În acest mod lotul restrîns de 22 jucători și chiar unsprezecele pentru Guadalajara, ce poate fi variabil cu doi sau trei titulari, întrunește adeziunea iubitorilor de fotbal din țara noastră.** De altfel, aceasta este și realitatea concretă pentru că în numărul de **douăzeci și doi de fotbaliști** sînt incluse cele mai bune elemente din fotbalul românesc, la ora actuală. Diversele experimentări, turnee și jocuri amicale din acest an, soldate în general cu un bilanț favorabil, **ne-au indicat TOT CEEA CE AVEM MAI BUN în fotbalul nostru,** indiferent dacă la un moment sau chiar în prezent forma unor jucători este mai redusă decît pretinde talentul și reputația lor.

Prin această prismă considerăm că **această echipă națională ESTE A NOASTRĂ, A TUTUROR** și o însoțim cu gîndul, acolo departe, peste Ocean, în îndepărtatul Mexic, **cu dorințele și urările noastre de comportare onorabilă, demnă, de dăruire totală.** Astfel se exprimă cu căldură în miile de scrisori trimise redacției noastre toți acei care iubesc fotbalul din inimă, și rămîn realiști, acum cînd imaginația și setea de victorii ne fac să constatăm că de la ghicitori la mașinile de calcul electronice se invederează cele mai spectaculoase răsturnări de valori.

Fotbaliștii, și nu numai ai noștri, știu mai bine decît noi toți la ce să spere de la un meci, de la o competiție internațională, mondială. Chiar dacă au manifestat unele scăderi la ultimele jocuri cu Franța și chiar cu Iugoslavia, selecționabilii noștri se cred capabili să revină în curînd la capacitatea care i-a consacrat în fața noastră și pe arena internațională. Pentru că ei au această convingere, după rezultatul de egalitate cu Iugoslavia, au dorit să-și ia **la revedere de pe stadion** de la cei 50 000 de spectatori. De aceea ei s-au adunat la centrul terenului și au salutat, surîzători, pe cei din tribune. Din păcate unii spectatori n-au răspuns cum se cuvine salutului lor. Din această cauză i-am văzut pe jucătorii noștri, în vestiare mai triști decît s-ar fi cuvenit pentru faptul că n-au reușit să înscrie un gol al victoriei, cu toate că au avut această posibilitate de cîteva ori.

Firește este greu de înțeles o asemenea atitudine a unei părți a publicului chiar dacă aceasta nu a fost generalizată. Sîntem convinși că a fost vorba doar de o răbufnire de moment și că toți cei ce iubim fotbalul spunem cu dragoste celor ce pleacă lunea viitoare la Guadalajara: **DRUM BUN, DRAGII NOȘTRI, să vă străduiți din răsputeri să ne depășiți așteptările!**

Aurel C. NEAGU

Încheiem sondajul nostru: „CE 11 PROPUNEȚI PENTRU GUADALAJARA?"

SUTE DE MII DE INIMI VOR BATE PENTRU ECHIPA ROMÂNIEI

Iată-ne ajunși la sfîrșitul sondajului nostru pe tema „CE 11 PROPUNEȚI PENTRU GUADALAJARA?", sondaj care a avut în rîndurile cititorilor revistei un ecou cu mult peste așteptările noastre. Într-un interval de timp relativ scurt, în jurul a 20 de zile, am primit la redacție sute de scrisori — însumînd mii de formule de echipă — prin care iubitorii fotbalului de pe întreg cuprinsul țării au căutat să-și spună părerile despre echipa națională, actuala noastră echipă națională, care ne va reprezenta în turneul final al celui de-al IX-lea campionat mondial de fotbal. Cei mai mulți dintre participanții la anchetă nu s-au mulțumit să trimită doar formula de echipă, așa cum le-am solicitat, ci și-au completat scrisorile cu argumentele pro sau contra unui jucător oarecare, explicînd cu lux de amănunte sau lapidar, de ce „trebuie" să facă deplasarea în Mexic jucătorul X, și nu Y.

Nu putem pune punct anchetei noastre înainte de a mai da cuvîntul unuia dintre cititori, elevului DUMITRU BONCEAG de la Liceul economic din Botoșani: **„Consider această inițiativă a revistei „Fotbal" ca foarte binevenită, tocmai datorită faptului că permite unei mase mari de iubitori ai fotbalului să-și expună puncte de vedere. Ar fi bine ca, după terminarea sondajului, să se alcătuiască formația rezultată din numărul de voturi acordate de cititori jucătorilor..."**

Și pentru că era și în intenția noastră să prezentăm o formație reprezentativă a opiniilor cititorilor, iată că o facem — utilizînd 100 dintre scrisorile primite — cu scopul de a arăta spre care dintre jucători converg preferințele miilor de iubitori ai fotbalului.

RĂDUCANU (95)
SĂTMĂREANU (94) LUPESCU (58) DINU (83) MOCANU (75)
R. NUNWEILLER (85) DUMITRU (54)
NEAGU (80) DOBRIN (76) DUMITRACHE (85) LUCESCU (89)

Rezerve: **Adamache** (5), **Dan Coe** (41), **Deleanu** (38), **Pîrcălab** (25), **Dembrovski** (25), **Domide** (24), **Tătaru II** (18).

Printre cei 100 de cititori votanți la această echipă, în paranteză numărul de puncte obținute din 100 — se numără: ILIE OSANU (str. Picturii nr. 2, Galați), IOAN MOLDOVAN (Cartierul Apolinu, Reghin), SERGIU GREGORIAN (bd. Constructorilor nr. 1, București) VIOREL TURTOI (CSPT Constanța), ION TEREACA (Boldești—Scăeni, Prahova), IOAN SILAGHI (str. Ambudului nr. 2, Satu Mare), PARASCHIVA DOMIDE (str. Căp. Ignat nr. 55, Arad), CORNEL FLUTUR (com. Pesac, Timiș), TUDOR ROBE (str. Ștefan cel Mare nr. 28, Rădăuți) etc.

Echipa cititorilor este, deci, în mare, aceeași formație care a dus greul în preliminariile campionatului mondial, plus cele două revelații ale turneului brazilian, **Dumitru** și **Neagu**, și meciul cu echipa reprezentativă a R.F. a Germaniei. Doar două posturi au iscat discuții — fundașul central dreapta și fundașul lateral stînga — **Lupescu** și respectiv **Mocanu** avînd contracandidați foarte serioși în **Dan Coe** și **Deleanu.** În atac, alături de numele obișnuite pentru antrenorii reprezentativei, apar două noi: **Pîrcălab** și **Tătaru II,** ultimul fiind și o revelație a recentului turneu din Mexic și Salvador.

Indiferent cine va îmbrăca tricourile reprezentativei la Gudalajara, sute de mii de inimi vor bate în țară pentru tricolorii noștri.

PROIECTATE „RETUȘURI" ALE ECHIPEI DE TINERET

Marți, săptămîna trecută, la **București** — ca și seniorii, seara, la **Reims** — echipa noastră de tineret a decepționat, fiind întrecută de cadeții francezi nu numai ca clarviziune în joc, dar, mai ales, în ceea ce privește aplombul, „setea" de a obține un rezultat bun.

Desigur, așa cum scria revista noastră și în numărul trecut, nu putem să nu acordăm lotului nostru circumstanța atenuantă a eterogenității (au fost folosiți 14 fotbaliști din 10 cluburi!), a timpului scurt de pregătire, ca și pe cea a absenței unor sportivi susceptibili de a-i întări rîndurile. Cu toate astea trebuie să tragem semnalul de alarmă întrucît meciul amintit a avut și caracterul de verificare, de filtru, în vederea apropiatului turneu balcanic al echipelor de tineret, al cărui start este prevăzut pentru 6 iunie, la **Sofia.**

Acestea fiind datele problemei, a fost firesc ca discuția noastră cu antrenorul ploieștean, CONSTANTIN CERNĂIANU, care împreună cu **Nicolae Tătaru** răspunde de pregătirea echipei pentru Balcaniadă, să nu le ocolească. Fiind de acord cu noi că **„jocul n-a fost edificator decît într-o anumită direcție, aceea a valorii ridicate pe care a etalat-o echipa Franței"**, prof. C. Cernăianu ne-a vorbit în continuare despre posibilitățile limitate ce le are pentru a alcătui o formație radical schimbată față de cea care a evoluat la 28 aprilie pe stadionul Republicii: **„Nu se poate vorbi de modificări structurale pentru că, pe de o parte, din sondajele noastre nu prea avem mulți jucători de valoare care să se încadreze în limita de virstă prevăzută de regulamentul competiției, adică să fie născuți după 1 iunie 1947; pe de alta, datorită suprapunerii de date cu campionatul mondial studențesc din Iugoslavia. Din această cauză, mulți jucători care ar fi putut evolua în competiția de la Sofia, vor fi prezenți la cea de pe coasta Dalmației. Desigur, remanieri vom face. Vom apela, printre alții, la Catona (Crișul), Cristache (Steaua) — accidentat la data meciului cu Franța, Olteanu (Steagul roșu) — indisponibil și el pentru jocul de săptămîna trecută, Popovici (Crișul) și Dincuță (Petrolul) aflați în ziua meciului tocmai în Mexic.**

CE NE DECLARĂ ANTRENORUL CERNĂIANU

— În cazul acesta ce veți întreprinde?

— Firește, accentul îl vom pune pe calitatea pregătirilor, pe eliminarea carențelor constatate la 28 aprilie. Socotim că mulți dintre jucătorii care atunci au dat replica reprezentativei de tineret a Franței nu au etalat valoarea lor adevărată. Poate și datorită adversarului, mult mai experimentat și căruia noi i-am opus o formație, care cu puțin depășise virsta junioratului. Ca urmare, între 18—21 mai vom avea un stagiu de pregătire la București, încheiat cu un alt meci de verificare în compania unei formații din Bulgaria. Ultima perioadă de pregătire, la Snagov, se va încheia în preziua plecării la Sofia. În orice caz, lotul definitiv îl vom stabili după partida de la 21 mai.

A doua participare a României la competiția balcanică rezervată echipelor de tineret pornește sub auspicii mai puțin fericite. Depinde, după părerea noastră, de priceperea și capacitatea celor doi antrenori — de pe acum verificați tehnicieni — ca să dea echipei României acea putere de luptă și convingere în posibilitățile proprii care i-au lipsit în meciul de săptămîna trecută, de la București. **(m. t.).**

U.E.F.A. '70

SECVENȚE DIN TABĂRA JUNIORILOR NOȘTRI

Așa cum v-am promis, în numărul precedent al revistei, azi sîntem în măsură să vă furnizăm noi vești din tabăra de pregătire a juniorilor români care urmează să plece săptămîna viitoare în Scoția la dificilele examene ale Turneului final U.E.F.A. ediția a 23-a.

Marți dimineața reporterul a fost martor la apelul celor 18 selecționabili din care antrenorii **Gh. Ola** și **Ilie Savu** trebuie să aleagă 16 purtători ai tricoului reprezentativ. Pînă la ora, s-o numim oficială, a anunțării programului ce urmează a fi parcurs, clubul de la parterul hotelului sportivilor era animat de diverse discuții. Subiecte: ultimele note luate la învățătură, destăinuiri din scurta vacanță prilejuită de Sărbătoarea muncii, investigații izvorîte din curiozitatea cunoașterii țării gazdă a Turneului final, a localităților unde au loc partidele grupei D în care sîntem repartizați...

Cineva întrerupe, pentru un moment, tinerească atmosferă:

— *Unde-i norocosul?*

Ne lămurim repede. *Bölöni*, căci despre el este vorba, autorul golului calificării, rîde strengărește. *Gigi Ola* îl întreabă în glumă:

— *Parcă duminică, Chimica Tîrnăveni a jucat la...*

— *...Reghin cu Avîntul*, răspunde prompt Böloni.

— *Și cum se face că n-ai dat nici un gol?*

— *Le păstrez pentru zile mari!*

— *Bună!*

În sfîrșit, se fac comunicările de rigoare, însoțite de recomandări și, de ce nu, și de unele reproșuri părintești cu privire la unele mici acte de indisciplină, detectate pe parcursul a cîtorva ore de la sosirea la hotel. O veste nu prea plăcută avertizează pe toți cei prezenți:

— *Năstase a fost scos din lot deoarece a încălcat cuvîntul de ordine. Supărat pe antrenorii clubului Progresul că nu este folosit la echipa I, nu s-a prezentat nici la jocul de campionat susținut duminică de echipa de juniori. Împreună cu tov. Savu, ne-am deplasat special să-l vedem la lucru pe Năstase într-una din formațiile clubului său și... ia-l de unde nu-i. Așa că, atenție! Nu vom face nici o derogare de la disciplină, indiferent de valoarea și numele jucătorului.*

Momente de tăcere și meditație. Îi privesc pe fiecare, încercînd să descifrez ceea ce gîndesc. Fețele li se luminează, însă, cînd antrenorul Ola reia firul discuției.

— *În Scoția trebuie să dovedim că sîntem o reprezentativă capabilă să se bată pentru rezultate pe măsura așteptărilor și a condițiilor ce ne-au fost create. În fond, în preliminarii am depășit adversari tot atît de tari. Totul depinde de voi, de seriozitatea pe care o veți manifesta la antrenamentele și jocurile de verificare care vor încheia ultima etapă de pregătire.*

Programul dimineții de marți a continuat cu vizita medicală, deocamdată sumară, efectuată de doctorul lotului, *M. Ghimpețeanu*, urmînd ca în viitoarele zile ea să fie continuată în circuit la Centrul medical al sportivilor cu alte probe și măsurători, mai edificatoare. La primul control, întregul lot a trecut examenul cu bine, inclusiv *Sătmăreanu* și portarul *Franc*, refăcuți total după accidentări. După-amiază a urmat un prim contact cu gazonul stadionului Republicii, unde au fost probate noile ghete Adidas cu care lotul a fost dotat. Prima zi a întîlnirii s-a încheiat cu un moment plăcut: luarea măsurii la croitor, pentru confecționarea elegantelor costume pe care juniorii români le vor purta pe timpul ceremoniilor din Scoția.

Cît privește planul pregătirilor, el este următorul: în afara meciului de ieri, disputat în compania echipei Sportul muncitoresc (fost T.U.G.), s-au mai prevăzut și alte două întîlniri de verificare a potențialului ofensiv și defensiv al reprezentativei: *vineri, cu echipa LAROMET, pe stadionul acesteia, iar luni, pe terenul VOINȚA, cu formația cu același nume.*

Stelian TRANDAFIRESCU

Repartizată în grupa D, reprezentativa română de juniori are de disputat următoarele jocuri:

La 16 mai în localitatea **Perth,** ora 15 (ora locală): ROMÂNIA — BELGIA. Arbitru: italianul **Francesconi;**

La 18 mai în localitatea **Dunfermline,** ora 19,30: ROMÂNIA — TURCIA. Arbitru: norvegianul **Oeberg;**

La 20 mai în capitala Scoției, **Edinbourgh,** ora 19: ROMÂNIA — R. D. GERMANĂ. Arbitru: italianul **Francesconi.**

Echipele clasate pe primul loc în cele 4 grupe vor disputa semifinalele la 23 mai în orașele **Glasgow** și **Ayr.** Meciul pentru locurile 3—4 va avea loc la 25 mai la **Glasgow,** iar finala în aceeași localitate.

Cei trei „S" la primul control medical efectuat de doctorul M. Ghimpețeanu: **Sătmăreanu, Sandu** și **Sava.**
Foto: S. BRAȘOVEANU

CONTRAATACUL — RIPOSTA OFENSIVĂ ORGANIZATĂ A APĂRĂRII

Am avut prilejul, nu o dată, să constatăm că printre noţiunile fotbalistice de bază, a căror înţelegere este îngreunată de balastul confuziilor, problema contraatacului reprezintă cazul — poate cel mai tipic — de „simbioză" între adevăr şi eroare. Şi aceasta pentru că foarte adesea în accepţiunea multora — chiar şi a unora dintre acei care îşi desfăşoară activitatea în sfera jocului cu balonul rotund — contraatacul este considerat, evident, greşit, drept **orice trecere din defensivă în ofensivă**, indiferent de forma şi conţinutul acţiunii. sau, cu alte cuvinte, o schimbare succesivă a sensului de atac. Pornind de la ideea că pregătirea temeinică a jucătorilor în condiţiile performanţei pretinde, înainte de toate, înţelegerea corectă a tuturor componentelor jocului, ne-am propus ca în rîndurile ce urmează să încercăm a prezenta **CONTRAATACUL** — acest element de structură al tacticii colective — în limitele conţinutului său real şi ale interesului major pentru cultivarea unui mod de exprimare specific fotbalistic. Aşadar...

DE LA DEFINIŢIE LA DINAMICĂ

Contraatacul reprezintă riposta ofensivă a unei echipe în apărare, împotriva adversarului pătruns în dispozitivul său defensiv. El apare ca o formă specială de acţiune a jocului ofensiv, iniţiată din propria jumătate de teren, cu o declanşare explozivă şi o construcţie foarte simplă, caracteristici care, de altfel, îl deosebesc de atacul propriu-zis, atacul poziţional, bazat pe schimburi repetate de pase şi locuri, conceput din orice sector al spaţiului de joc şi desfăşurat cu intensităţi de execuţie diferite.

Momentul declanşării contraatacului este determinat de **recuperarea mingii**, şi poate fi considerat optim atunci cînd dominarea adversarului îl situează pe acesta pe poziţii de atac avansate, **care permit echipei în apărare construirea unor acţiuni prin surprindere, desfăşurate în mare viteză pe direcţia de finalizare.** Modul de acţiune a jucătorilor, precum şi diversitatea activităţilor desfăşurate de către aceştia în cursul unei partide, fac ca în tehnica construirii şi desfăşurării contraatacurilor, să apară o serie de tipuri şi variante, a căror aplicare în practica jocului trebuie să contribuie la sporirea coeficientului de surprindere — una din condiţiile de bază în reuşita unor astfel de acţiuni.

Contraatac frontal reuşit. Realizator, liderul clasamentului golgeterilor, **Tătaru II**

Prima grupă de tipuri de contraatac clasic, este aceea a căror declanşare **are loc din treimea proprie de apărare** (zona A). Reuşita acţiunii, în aceste cazuri, este favorizată atît de dispunerea adversarului pe poziţii de atac foarte avansate — ceea ce permite depăşirea cu uşurinţă a ultimei sale linii defensive — cît şi de posibilitatea ocupării de către înaintaşii proprii a unor poziţii de aşteptare, pînă la linia care marchează centrul terenului, ceea ce, evident, îi pune pe aceştia la adăpost de o eventuală poziţie de ofsaid. Cele trei tipuri caracteristice de contraatac, din această grupă, sînt:

1) Contraatacul lansat cu pasă lungă, de pe linia de fund a apărării (de fundaşi sau chiar mijlocaşi) şi desfăşurat pe una din extreme, cu două posibilităţi de finalizare. Prima: centrare la un coechipier, în situaţia cînd între jucătorul cu mingea şi portar a reuşit să se mai interpună un alt adversar (figura 1 a). Această variantă era întrebuinţată cu ani în urmă, cu mult succes, de echipa C.C.A. care avea în Tătaru şi Cacoveanu, două aripi capabile să pună în poziţii ideale de a înscrie, pe Constantin şi Alexandrescu. Dintre jucătorii care o folosesc cel mai corect astăzi, putem aminti în primul rînd pe Pîrcălab, Caniaro, Sasu, Petreanu ş.a. Cea de-a doua posibilitate (fig. 1 b), constă în executarea loviturii de poartă de către cel care a desfăşurat contraatacul şi această variantă caracterizează jocul unor extreme ca Lucescu, Creiniceanu, Grozea, Györfi etc.;

Lucescu a sprintat lung pe extremă, a pătruns în careu şi a şutat pe sub portar

2) Contraatacul frontal, lansat în aceleaşi condiţii ca în primul caz, dar desfăşurat, de regulă, de către unul din înaintaşii centrali în varianta cea mai frecventă şi cea mai firească de finalizare, aceea a executării loviturilor de poartă de către cel care a desfăşurat acţiunea (fig. 2). În rîndurile specialiştilor acestui tip de contraatac, putem cita pe Oblemenco, Voinea, Tătaru II, D. Ene, Adam şi, evident, cei doi atacanţi centrali ai naţionalei Dumitrache şi Neagu.

3) Contraatacul iniţiat sub forma unei acţiuni individuale, de obicei de către fundaşii laterali, atunci cînd, după recuperarea mingii, se întrevede posibilitatea finalizării unei acţiuni ofensive, folosind sprijinul efectiv al coechipierilor, a căror mişcare derutantă în teren are ca scop mascarea adevăratei intenţii şi crearea culoarului necesar pe direcţia desfăşurării atacului (fig. 3). Şi aici întîlnim două variante de finalizare: direct, sau după centrare efectuată pe partea opusă a terenului. Ca executanţi model — exceptînd cazurile de abuz în ceea ce priveşte sarcinile ofensive ale postului — menţionăm pe Sătmăreanu, Deleanu şi Mocanu, toţi trei foşti atacanţi la origine.

Cele trei tipuri de contraatac, prezentate mai sus, le întîlnim — cu unele modificări în ceea ce priveşte dinamica lor — şi în cadrul acţiunilor declanşate din zona B situată în apropierea mijlocului terenului de joc. Caracteristic acţiunilor iniţiate din această zonă şi avantajos în acelaşi timp, pentru reuşita lor, este micşorarea distanţei de parcurs pînă la finalizare, fapt care permite angajarea în acţiuni colective sau individuale a oricărui jucător din echipă, în funcţie de poziţia sa în teren, în momentul recuperării mingii (exemplu clasic al echipei Internazionale). În schimb însă — aşa după cum este şi firesc — adversarul se va găsi în majoritatea cazurilor pe poziţii mai puţin avansate, ceea ce îngreunează desfăşurarea acţiunii ofensive, prin dificultăţile provocate de un dispozitiv de joc aglomerat şi prin posibilităţi mai mari de intervenţie directă sau de folosire a tacticii jocului la ofsaid. În ceea ce priveşte echipele noastre, trebuie arătat că, în cea mai mare parte, ele manifestă o oarecare preferinţă pentru contraatacurile iniţiate din zona centrală a terenului şi aceasta pentru că — excepţie făcînd acţiunile favorizate de întîmplare — efectuarea cu precizie a pasei lungi în adîncime a apărării, ridică cele mai serioase probleme.

LA BAZA CARACTERULUI ORGANIZAT AL CONTRAATACULUI, PREGĂTIREA TEMEINICĂ A JUCĂTORILOR

Mai sînt unii care socotesc şi astăzi contraatacul drept o formă de acţiune tactică de care se folosesc numai echipele apreciate ca slabe, sau acelea care joacă în deplasare. Există însă la îndemînă, suficiente exemple care să infirme aceste păreri greşite. Echipe ca Internazionale sau Penarol, de pildă, **au ridicat arma contraatacului la nivelul perfecţiunii în concepţie şi execuţii,** iar jucători ca Mazzola, Spencer, Jair, Eusebio, Best, Amancio ş.a. au semnat goluri care au constituit realizări de kinogramă. Pe de altă parte, trebuie arătat că, nu o dată, formaţii ca Dinamo, Rapid, Steaua, F.C. Argeş sau „U" Craiova au cîştigat pe teren propriu întîlniri cu parteneri de joc, socotiţi inferiori valoric, graţie **unei judicioase utilizări a contraatacului, ca formă de acţiune ideală pentru surprinderea şi exploatarea slăbiciunilor din apărarea adversarului.** De aceea, indiferent dacă îşi găseşte originea într-o situaţie de joc impusă de adversar, sau într-una liber acceptată din considerente de ordin tactic, contraatacul trebuie să constituie manifestarea unui înalt grad de construcţie şi de execuţie care să îl scoată de sub tutela întîmplării. El nu trebuie confundat cu încercările disperate de a scăpa oricum din dominarea adversarului şi nici nu poate fi conceput altfel, decît ca o formă de acţiune perfect organizată, pe temeiul unei minuţioase activităţi de instruire individuală şi colectivă. Principalii factori care asigură realizarea acestui deziderat sînt: pregătirea tehnică superioară a jucătorilor, materializată în transmiterea cu precizie a mingii la distanţe variabile şi în executarea eficace a loviturilor pe poartă; mare viteză de deplasare şi execuţie, necesară surprinderii adversarului; o înaltă gîndire tactică care să permită alegerea direcţiei şi momentului cel mai favorabil pentru declanşarea contraatacului; curaj, hotărîre şi personalitate. La toate acestea se adaugă o perfectă coordonare a activităţii individuale a jucătorilor în cadrul modului de acţiune colectiv, lucru care se realizează numai pe calea unui proces de instruire bine dirijat.

★

Strîns legată de tipurile conţinutul şi factorii procesului instructiv care contribuie la însuşirea contraatacului ca formă de acţiune a jocului ofensiv organizat, merită a fi amintită şi problema aşa numitei specializări individuale — îngustă, după părerea noastră — care a dus, în condiţiile unei delimitări exagerate a sarcinilor de joc, la apariţia aşa-zisului jucător de contraatac. Referindu-ne la fotbalul nostru, aceasta s-ar putea exprima, în cele mai multe cazuri, prin viteză + şut norocos (cînd se iveşte ocazia) iar în rest, simplul pretext de ameninţare, încadrat, pentru orice eventualitate, de 2—3 apărători adverşi. Dar, cerinţele fotbalului modern, pe de o parte, care impun tuturor jucătorilor o participare efectivă şi permanentă, în acţiuni de joc cît mai variate, iar pe de altă parte însăşi legea de bază a contraatacului care pretinde execuţii precise în condiţii de surpriză pentru adversar, ridică cu necesitate problema jucătorului complex, a jucătorului creator-realizator, capabil să rezolve situaţii din cele mai dificile, atît în cadrul acţiunilor colective cît şi individuale. Asemenea jucători, din rîndul cărora putem cita numele lui Dobrin, Lucescu, Grozea, Tătaru II, E. Dembrovschi şi alţii, pot îndeplini cu succes condiţiile de reuşită ale contraatacului, care rămîne — în ciuda folosirii lui încă întîmplătoare — forma, poate cea mai caracteristică de manifestare a subtilităţii în jocul de fotbal.

Mihai IONESCU

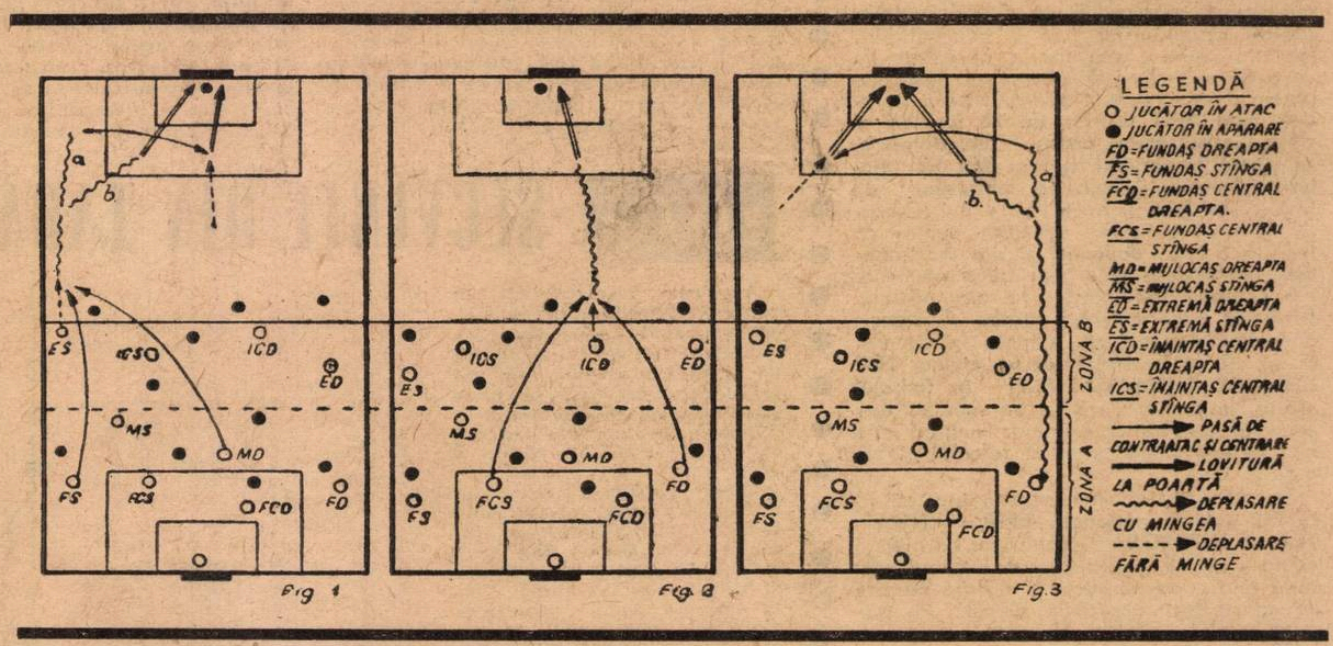

S-AU ÎNTÎLNIT DOI „COMANDANȚI DE OȘTI"

O CONVORBIRE BERGMARK — VALCAREGGI

Pe **San Siro** din **Milano**, la meciul **Cagliari — Milan**, întîlnire neașteptată, în tribuna oficială, între **Valcareggi** și **Bergmark**. Doi vestiți antrenori, conducătorii tehnici ai echipelor **Italiei** și **Suediei**, care se vor confrunta la **Toluca** în ziua de 3 iunie.

„Dacă aș avea atîta material uman la dispoziție cît ai d-ta, Valcareggi — spune **Bergmark** cu respect — **aș fi mult mai liniștit".**

„Da, recunoaște **Valcareggi**, se pare că n-avem probleme. Nici ultimele partide din campionat nu m-au făcut să renunț la cei care au asigurat de fapt calificarea echipei **Italiei".**

„Foarte puternic fotbalul italian, afirmă antrenorul suedez. Sînt convins. Ca să batem „squadra azzura" va trebui să facem o partidă excepțională".

— „Vă place Riva ?"

— „Acest Riva este ca o bombă. Nu-l credeam atît de puternic. Are pasa lungă, foarte precisă, un șut puternic iar cu capul lovește excepțional. De multe ori mi-a amintit de Gunnar Nordahl al nostru".

— „Îl asemănați fără rezerve cu celebrul înaintaș suedez ?"

— „De multe ori mi-a apărut superior. Nordahl avea adeseori nevoie de ajutor. Riva face totul singur. E iute, inteligent, bun șuteur, tehnic... M-a impresionat în mod deosebit".

— „Bineînțeles, o să fie sever marcat. Aveți un apărător care să-l poată ține ?"

— „Desigur. E Selander, un student de 25 ani de la Uppsala. Dar mai ales mă gîndesc să i-l pun în „coastă" pe stoperul Axelsson care joacă în Belgia. El, cu siguranță, îl va opri".

— „Credeți că lui Rivera i s-a acordat pe drept „Balonul de aur"?

— „Cert. Este minunat. Un jucător complet. Unele combinații pe care le-a organizat, m-au impresionat și speriat în același timp. Și cînd trage... Nu știam că Rivera este atît de tare și ca fizic. Domenghini este muncitor, un cărăuș tehnic, pe care îl aseamăn cu Tomy Svensson; o surpriză Gori — lovește bine mingea, rezistent, mobil ; Cera este, după mine, copia marelui „libero" de la Inter, Picchi. Special vreau să vorbesc de Albertosi. Mare portar. Cred că Italia poate sta liniștită cu un astfel de apărător. Atît de talentat, calm, elastic..."

I se explică atunci că titularul în poartă este **Zoff.** Este stupefiat : **„Cum ? Zoff e mai bun decît Albertosi ?"**

După un timp, antrenorul suedez, monologhează. **„Eu trebuie să aștept neapărat jucătorii suedezi profesioniști care joacă în străinătate pentru a face o echipă bună. Iar voi sînteți în situația să lăsați jucători minunați acasă. Cît îl invidiez pe Valcareggi !...".**

„Măgulitor", spune **Valcareggi.** — **„Putem să ne mîndrim"**, afirmă ziariștii prezenți. Dar laolaltă recunosc cît este de neplăcut, ba chiar periculos, ca adversarul să-ți cunoască atît de bine jucătorii. **„Să fim atenți tocmai cu suedezii care ne socotesc puternici"** — este concluzia generală.

MODESTO FERARINI

JUANITO TRANSMITE

● *Una dintre cele mai mari fabrici producătoare de bere din El Salvador a lansat în comerț, în cinstea jucătorilor echipei naționale, un nou produs denumit „National Selections".*

● *După toate probabilitățile, antrenorul reprezentativei Suediei, Bergmark, nu-l va putea folosi în Mexic pe atacantul central Grahn care joacă la echipa elvețiană Grasshopers deoarece conducerea acesteia nu-l poate pune la dispoziție decît după data de 25 mai a.c.*

● *Aproximativ cinci milioane de spectatori au asistat la meciurile preliminare ale turneului final al C.M. de fotbal. Din totalul încasărilor realizate, 4% conform regulamentului, a revenit F.I.F.A.-ei.*

● *Așa cum am mai anunțat, antrenorul reprezentativei cehoslovace, Josef Marko, la sfîrșitul turneului final al C.M. va prelua conducerea tehnică a unei echipe din Bratislava. Se credea la început că aceasta ar fi Slovan dar de curînd s-a anunțat oficial că beneficiar va fi Inter Bratislava.*

● *Intrucît a avut doi jucători suspendați de către F.I.F.A., reprezentativa Perului, în meciul de pregătire cu Uruguayul, nu a avut voie să îmbrace tricourile cu culorile țării ci a trebuit să apeleze la cele ale unei echipe de club, Universitario de Deportes.*

● *Printre spectatorii prezenți la turneul final al C.M. se va afla și cunoscutul actor francez Claude Brasseur, mare amator de fotbal. Recent el a declarat unui ziarist care l-a întrebat cine crede că va cîștiga „Cupa Jules Rimet" că... nu știe!*

● *Jucătorii italieni vor avea la dispoziție 450 tricouri și 200 perechi jambiere. Tricourile vor fi de culoare bleu și nu tradiționalul „azzuro" întrucît s-a constatat că acesta se decolorează. 376 tricouri vor fi folosite în jocurile de pregătire și cele oficiale iar 74 pentru antrenamente, acestea din urmă de culoare verde, galben portocaliu și roșu. La cererea televiziunii numerele de pe spate vor fi mai mari decît cele obișnuite; ele vor fi confecționate dintr-o țesătură specială după modelul indicat de federație, care nu uită faptul că echipa reprezentativă a obținut cele mai mari succese ale sale atunci cînd a purtat numere astfel confecționate.*

● *Medicul echipei peruviene, Daro Delgado, a cerut federației să includă în delegația pentru Mexic un psiholog, un bucătar și doi maseri. „Jucătorii au nevoie de un om care să le înțeleagă problemele și să-i ajute să le rezolve, a spus el, referindu-se la psiholog. De asemenea, el a argumentat și necesitatea prezenței bucătarului și a maserilor. Federația a luat în considerare această cerere.*

● *Delegația israeliană este așteptată în Mexic pentru ziua de 21 mai. Meciurile ei vor fi precedate de diverse manifestații culturale și artistice ce vor fi organizate în orașele Puebla și Toluca, adică acolo unde va evolua în cadrul turneului final. Fotbaliștii din Israel vor fi însoțiți în Mexic de 15 ziariști și 300 de suporteri.*

Helenio Herrera

Fulvio Bernardini

Manlio Scopigno

TREI PREZICERI...

Revista italiană „Tempo" inaugurîndu-și această rubrică, s-a adresat pentru început lui **H. Herrera, Fulvio Bernardini** și **Manlio Scopingo,** binecunoscuți specialiști. Iată — în rezumat — declarațiile lor.

HELENIO HERRERA. Atenție la **Suedia !** Nu sînt aproape convins că Italia a fost foarte norocoasă la tragerea la sorți. Aș spune că ea putea nimeri mai bine ; afirm asta pentru că mă tem de **Suedia** care va utiliza și profesioniștii aflați acum peste granță la alte echipe de club. Mă mai gîndesc apoi la **Uruguay,** care posedă o apărare bine organizată și un joc de un tip care poate pune în dificultate orice țară. Sînt înclinat să cred că partida decisivă se va juca la 3 iunie la **Toluca,** cu **Suedia.** Să nu uităm diferența de fus orar și faptul că duminica jocurile se vor disputa la prînz — un alt inconvenient care nu trebuie ignorat.

FULVIO BERNARDINI. Decanul tehnicienilor italieni. Considerat cel mai bun cunoscător italian al problemelor fotbalistice, director sportiv al **Sampdoriei,** a cucerit de două ori titlul de campioană a **Italiei** cu echipele **Fiorentina** și **Bologna. „1** Mexic, 2 Peru ? Să mai vedem ! Cunosc foarte puțin **Suedia** și **Uruguay** pentru a da un pronostic. Știu doar că practică un joc complet diferit de al **nostru.** Cred însă că uruguayenii se **vor** califica pentru că chiar dacă nu **joacă** acasă ei sînt foarte aproape. Ce se poate întîmpla ? Jucătorii aflați **acum** într-o formă de vîrf pot foarte bine **să** și-o piardă. Mai pot interveni **accidente** etc. Cred totuși că **Italia** ar putea intra în primele opt. Apoi, cu puțin noroc dar și cu multă abilitate, în sferturi. Mai departe, balonul e rotund. Sorții ? Ne-au avantajat **totuși.** Gîndiți-vă la „grupa de fier" — a treia. Jocul la altitudine ? Nu știu. N-am jucat. Dar dacă aș ține seama de acest factor, aș da următorul pronostic ; 1 Mexic. 2 Peru — sau viceversa. Dar așa ceva mi se pare totuși **exagerat.**

MANLIO SCOPIGNO, antrenor **la Cagliari,** s-a afirmat ca unul din **cei** mai pricepuți tehnicieni italieni de **azi.** Sub „bagheta" lui se află omul de **gol** al **„Squadrei azzura" — Gigi Riva. „Nu** cred că ne scapă victoria din grupa a doua. Atenție la **Suedia** care poate fi periculoasă pentru că joacă fără probleme. Învingînd-o însă, drumul ne va fi ușor. Nu cred că altitudinea va fi un inconvenient ci diferența de fus orar. Oamenii noștri **„de gol",** și în special **Riva,** își vor face, sper, datoria. În aceștia eu cred, pentru că avem din cei care pot marca".

A fi sau nu în Mexic ? Aceasta este întrebarea pentru suedezul **Roger Magnusson** — în fotografie alături de celebrul **Juanito.** Între federația din Stockholm și clubul lui — Ol. Marseille — nu s-a ajuns încă la o înțelegere.

INDISCREȚII DIN LUMEA „OAMENILOR ÎN NEGRU"

O raită prin grupul **„cavalerilor fluierului",** pe care i-am prezentat în numărul nostru trecut, a dus la o recoltă interesantă de indiscreții și informații. Iată-le :

● Dintre cei 30 de arbitri titularizați pentru **„Mundial",** 13 au înălțimea de peste 1.84 metri. „Uriașii" sînt numeroși, deci. Cel mai înalt — iugoslavul **Horvath** — 1.88 m. Cel mai scund „cavaler al fluierului" în **Mexic, Tarekegn** (Etiopia) — 1.55 m. Cel mai în vîrstă arbitru : **Kandil (R.A.U.)** — 50 de ani ; cel mai tînăr : **Baretto** (Uruguay), 30 de ani.

● În alegerea arbitrilor „mexicani", un criteriu important l-a reprezentat și cunoașterea mai multor limbi. Unul dintre poliglogii grupului, **Di Leo,** reprezentant al „cavalerilor fluierului" din țara gazdă care vorbește la perfecție patru limbi : italiana, spaniola, portugheza și franceza.

● Arbitrul considerat cel mai experimentat este **Davidson** (Scoția) care a condus în activitatea lui nu mai puțin de 22 de partide între prime reprezentative. **Davidson** este mecanic, specializat în electronică, și lucrează la marea fabrică de motoare de aviație **„Vickers".**

● De notat că dintre cei trei arbitri din țara gazdă, doar unul singur este veritabil mexican — **Aguiliar.** Ceilalți doi sînt de origine italiană **(Di Leo)** și peruviană **(Yamasaki).**

● Toți cei 30 de arbitri aleși de F.I.F.A. au acceptat și confirmat delegarea pentru turneul final. F.I.F.A. le-a rezervat camere și le oferă micul dejun pentru tot sejurul lor în **Mexic.** Pentru plata dejunului și a cinei, fiecare dintre arbitri va primi o indemnizație fixă care va fi stabilită de Comitetul executiv F.I.F.A.

● Pe toată durata desfășurării turneului final, cei 30 de arbitri nu au voie să scrie articole nici în presa mexicană și nici în aceea a țării căreia aparțin ; este interzisă, de asemenea, acordarea de interviuri sau de declarații privind meciurile conduse de respectivii arbitri sau privitoare la oricare din celelalte partide ale întrecerii.

● Secretarul general al F.I.F.A., **Helmuth Käser,** a declarat că la 28 mai vor fi anunțate „triourile" de arbitraj pentru primele etape ale seriilor. În continuare, arbitrii desemnați nu vor fi comunicați decît cu 48 de ore înaintea disputării meciurilor.

MARKO ÎNVINS DE... CAMPIONAT

PROGRAMUL COMPETIȚIONAL RĂMÎNE NESCHIMBAT
VYTLACIL DIN NOU LA SOFIA

Anunțam săptămîna trecută propunerea făcută de Colegiul de antrenori și Comisia tehnică din cadrul Federației cehoslovace de fotbal, ca activitatea competițională să fie sistată, pentru a se da posibilitate echipei naționale să se pregătească în vederea turneului final al C. M. din *Mexic.* În ședința care a avut loc cu acel prilej, s-a cerut ca etapele de campionat să se desfășoare numai duminica, iar cele trei etape de miercuri, să aibă loc după înapoierea echipei naționale din *Mexic.*

Analizîndu-se propunerile făcute, președintele *Federației de fotbal din Cehoslovacia, MILAN MIHALIK,* a declarat textual : *„O hotărîre este foarte greu de luat pentru că și problema campionatului și aceea a echipei naționale sînt la fel de importante". După discuțiile purtate s-a hotărît ca etapele de campionat să se desfășoare după programul stabilit, fiindcă altfel s-ar produce o serie de perturbații și anume : dacă s-ar amîna trei etape, care să aibă loc după înapoierea echipei din Mexic, ele s-ar putea desfășura numai la datele de 1, 5 și 9 iulie. Acest lucru ar influența competiția și ar crea un precedent care nu s-a mai întîlnit în campionatul cehoslovac.* În plus, ar fi periclitată regularitatea competiției. O serie de echipe ar suferi importante pierderi materiale. Este vorba în primul rînd de cele patru echipe care ar urma să participe la *„Cupa internațională",* care se desfășoară în intervalul dintre campionate, iar altele n-ar mai putea să respecte turneele contractate în străinătate. Între campionatul actual și ediția 1970—1971 ar fi o pauză de numai două săptămîni. Or, viitoarea ediție nu poate fi împinsă la o altă dată, deoarece ar produce perturbări în calendarul competițional de toamnă, care este deosebit de încărcat și are prevăzute și cîteva meciuri internaționale.

Pînă la urmă dilema : *„Ce este mai important — campionatul sau turneul final al C. M. din Mexic ?" a dat cîștig de cauză campionatului care nu va suferi nici o modificare.*

SCRISOARE DIN PRAGA

Antrenorul echipei naționale *Josef Marko* s-a întors, duminică din călătoria al cărei scop a fost studierea jocului viitoarelor adversare din turneul final. El a urmărit partida *Scoția — Anglia,* disputată la *Glasgow,* și *Brazilia — Austria,* de la 29 aprilie, pentru a-și face o idee cît mai exactă despre jocul acestor două formații.

Un alt antrenor binecunoscut, care a cucerit cu echipa *Cehoslovaciei* medaliile de argint la *C. M. din Chile, Rudolf Vytlacil,* a fost solicitat de conducerea echipei *Lewski — Spartak Sofia* de a prelua pregătirea ei. Dînd curs favorabil acestei cereri, federația cehoslovacă a hotărît ca o dată cu începerea noului sezon el să se ocupe de pregătirea echipei sofiote, pe care, de altfel, a mai pregătit-o cu ani în urmă.

În planul de pregătire a echipei *Cehoslovaciei* a intervenit o modificare. Partida planificată pentru data de 9 sau 10 mai în *Italia,* cu echipa *Juventus,* nu va mai avea loc.

JAN HAJEK

PERIOADA PREGĂTIRILOR PRE-MEXICANE S-A ÎNCHEIAT! „CARTIERU

HANDICAPUL DE TOTDEAUNA: INEFICACITATEA

Chiar dacă pînă la 2 iunie, ziua debutului nostru în turneul final al lui „Mundial '70" mai sînt destule zile (pe care lotul României le va folosi pentru susținerea unor jocuri de verificare la Guadalajara), faptul că luni „tricolorii" își vor lua zborul spre noul continent ne face să considerăm pregătirile pentru Mexic ca și încheiate. Cu atit mai mult, cu cît ieri, pe stadionul „23 August" ei au susținut ultimul meci interțări, ultimul examen sever, cu caracter definitoriu.

Este deci momentul să trecem pe scurt în revistă cele aproape 6 luni care s-au scurs de la acea după amiază de noiembrie cînd — mai mult sau mai puțin mulțumiți de rezultatul întîlnirii cu Grecia — ne-am bucurat cu toții de atingerea unui deziderat de decenii al fotbalului românesc, calificarea în turneul final al C.M., și am apreciat performanța ca atare.

Care au fost etapele mari ale acestei pregătiri? Mai întîi, turneul în Brazilia și meciul cu Peru. Apoi pregătirea la cluburi și prima jumătate a returului și, în fine, mutarea din nou a centrului de greutate pe pregătirea centralizată, prin cele 3 meciuri interțări susținute într-un interval de 28 de zile.

După obținerea calificării *s-a pornit la pregătirea pentru turneul final cu un nucleu de bază, DAR NU CU 11 TITULARI.* Așa încît, așa cum s-a scris la timpul cuvenit, în America de Sud nu s-a plecat cu un „unsprezece" preconceput, ci cu un lot de 22 de *CANDIDAȚI* la viitoarea echipă națională. Și, așa cum s-a văzut, *turneul sud-american a adus modificări destul de însemnate „11"-lui tip din meciurile cu Portugalia și Grecia (RĂDUCANU — SĂTMĂREANU, HĂLMĂGEANU, DAN, DELEANU — DINU, NUNWEILLER VI — DEMBROVSCHI, DOBRIN, DUMITRACHE, LUCESCU), modificînd patru posturi:* Dan-*Dinu*, Deleanu-*Mocanu*, Dinu-*Dumitru*, Dembrovschi-*Neagu*. În meciul următor, cel de la Stuttgart, Angelo Niculescu a rămas *fidel formulei-concluzie a turneului de iarnă*, singura modificare față de „11"-le rezultat după meciurile din Brazilia fiind determinată de o accidentare, cea a lui Hălmăgeanu, în locul căruia l-a folosit pe primul contracandidat, Lupescu. „Croiala sud-americană" dind în continuare satisfacție și în fața echipei R.F. a Germaniei, a fost menținută și la Reims, cu deosebirea că s-a început cu Domide, dar după pauză a fost introdus Dobrin, care a dat un randament superior. (Nu e mai puțin adevărat însă că în formula prezentată de noi ca rezultantă a turneului din iarnă, Domide figura în paranteză după numele lui Dobrin).

Diferențele mai mari față de *echipa concluzie sud-americană* au apărut abia acum, înaintea meciului de ieri (5 posturi), fiind determinată de forma precară a doi jucători *(Răducanu, Dumitru)*, de două accidentări *(Hălmăgeanu, Dumitrache)*, de intenția unei noi verificări a lui *Dan*, ca și de trecerea lui *Neagu* de pe aripa dreaptă pe centru, în favoarea reactualizării ideii cu *Dembrovschi*.

Așa încît, de-a lungul celor 6 luni de pregătire, se poate spune că, în linii mari, am ajuns din nou la formula de echipă care ne-a adus calificarea. Să ne explicăm, dar mai înainte vă rugăm să recitiți formula de echipă, scrisă cu majuscule, din primele rînduri ale acestui articol, cea din meciul de la 16 noiembrie anul trecut. Adamache a dat ieri deplină satisfacție, dar, desigur, nimeni nu-l scoate din discuție pe *Răducanu*. Linia de fundași apare schimbată din motiv fortuit, accidentarea lui Hălmăgeanu, după cum forma slabă manifestată ieri de Mocanu nu exclude revenirea la soluția *Deleanu. LA MIJLOC STATU-QUO, ÎN ATAC DE ASEMENEA STATU-QUO*, pentru că ghipsul lui *Dumitrache* va dispare în cîteva zile iar evoluția de ieri a lui Neagu n-a fost un argument pentru titularizarea lui.

Iată deci că, cel puțin ca formulă de echipă, ne întoarcem la finalul sezonului de toamnă. Și nu credem că s-a ajuns aici dintr-un „conservatorism" al lui Angelo Niculescu ci, mai curînd, *pentru că e vorba de o formulă care a ajuns să se impună atît prin valoarea ei intrinsecă, cît și prin omogenitatea cîștigată.* Mai ales că, trebuie să recunoaștem, diversele formule încercate în răstimp au dovedit dorința selecționerilor de a căuta o soluție mai bună, de a aduce ameliorări.

Un bun cîștig al acestei perioade de pregătire este în primul rînd acela al unei *sensibile apropieri a rezervelor de nivelul titularilor.* De asemenea, nu este de neglijat *plusul de maturitate* pe care-l putem nota la activul lotului ca experiență, rezultînd din turneul în America de Sud ca și din faptul că dintre celelalte 4 jocuri interțări ale intervalului calificări-Mexic, 3 au fost susținute în deplasare (Peru, R.F. a Germaniei, Franța).

A crescut și *coeziunea de ansamblu* a formației; s-au realizat îmbunătățiri în *pregătirea fizică.*

Nu putem fi însă la fel de satisfăcuți în ceea ce privește forța ofensivă a echipei, capacitatea ei de finalizare, carență semnalată încă din calificări și care persistă. În ultimele 3 MECIURI ale echipei noastre naționale (Stuttgart, Reims, București) ATACUL A MARCAT UN SINGUR GOL și nici nu se poate măcar consola cu ideea că și-ar fi creat prea multe ocazii, pe care să le fi ratat. Voalată (eventual) pe faptul că împotriva echipelor R. F. a Germaniei și Franței jucam în deplasare, această deficiență a „unsprezecelui" nostru reprezentativ a ieșit în evidență ieri, în fața Iugoslaviei, într-un meci în care n-am reușit să jucăm pronunțat ofensiv decît circa 30 de minute, în prima repriză. Nu vrem să spunem prin aceasta că ieri, în restul meciului ne-am apărat; dar o ofensivă de felul celei din repriza secundă nu e de natură a ne asigura că am fi progresat la acest capitol, ca să nu mai vorbim de *FINALIZARE*, raport sub care continuăm să fim acut deficitari.

Abordarea meciurilor într-un spirit ofensiv și mai susținut, o îmbunătățire a finalizării și — implicit — organizarea jocului de o manieră corespunzătoare acestui spirit, iată o valență încă nesatisfăcută în pregătirile echipei noastre pentru Mexic. Ne mai rămîne acum etapa Guadalajara...

Radu URZICEANU

CE AI DIN MECIU

Partida cu reprezentativa **Iugoslaviei** prezenta următoarele scopuri și caracteristici:

- **să arate potențialul de joc al selecționatei noastre înaintea plecării spre Mexic, deci înaintea ultimei faze a pregătirilor pentru Campionatul mondial.**
- **să demonstreze dacă, în condițiile unor accidentări (Dumitrache) sau ieșiri din formă (Dumitru, Răducanu), există posibilitatea unei remanieri a naționalei, unei reașezări a „unsprezecelui" său într-o formulă mai convenabilă și consacrată, cum a fost echipa de ieri unde am prezentat 7 dintre jucătorii ultimei partide din preliminarii, aceea cu Grecia.**
- **tentativa de a fortifica jocul de atac al selecționatei, în lumina carențelor ivite în ultimele apariții publice, și ținînd cont de împrejurarea că partida avea loc pe teren propriu.**

Ce s-a obținut și ce nu s-a obținut în meciul cu redutabila echipă a **Iugoslaviei** vom încerca să prezentăm în comentariul dedicat acestei ultime apariții publice a internaționalilor români înaintea lui **„El Mundial".**

Angajînd întîlnirea cu așeza-

cele m
pentru
slave,
în adîn
să soli
adversă
de vîr
Așa
țional
mulțun
gii, a
tiunile

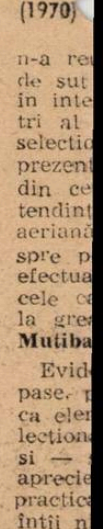

Duelul și impa a dou (1970)

JOCUL LA MOMENTE FIXE

	LOVITURI COLȚ	FAULTURI COMISE	HENTURI	AUTURI
ROMÂNIA	15	15	2	13
IUGOSLAVIA	7	27	1	19

ANGELO NICULESCU: ÎNTRE RETROSPECTIVĂ ȘI PERSPECTIVĂ

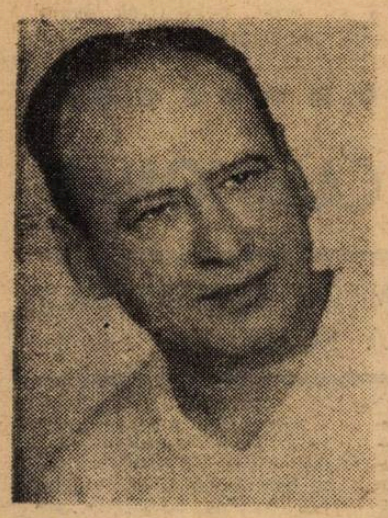

Ultima verificare publică a echipei reprezentative, înaintea plecării în Mexic, a încheiat de fapt un nou capitol din programul de pregătire, în vederea participării la turneul final al campionatului mondial. Să încercăm, așadar, la capătul unei etape, poate cea mai importantă din drumul greu parcurs de tricolorii noștri, în acest început de an competițional — cîteva prime concluzii. Interlocutor: antrenorul emerit, ANGELO NICULESCU.

— *Cum apreciați evoluția echipei noastre naționale și stadiul său actual de pregătire?*

— În general, satisfăcător, cu posibilități reale de creștere a potențialului de joc în timpul care ne-a mai rămas la dispoziție pînă în ziua primelor confruntări oficiale. Apreciez că s-au înregistrat, față de perioada calificărilor, o mai bună coeziune de ansamblu a echipei și chiar pe compartimente, o mai justă dozare a efortului și o creștere evidentă a spiritului ofensiv, în ciuda faptului că finalizarea continuă să rămînă, încă, un deziderat neîmplinit. În prezent, întreg lotul de jucători, aproape fără excepție, se înscrie pe o curbă ușor ascendentă de formă sportivă, al cărei vîrf este prevăzut a fi realizat după ultima etapă de pregătire care se va efectua la Guadalajara, în strînsă concordanță cu activitatea de aclimatizare și acomodare la condițiile de climă și altitudine în care se vor desfășura jocurile competiționale.

— *Care considerați că au fost, principalele „probleme" din perioada pregătirii?*

— Probleme de echipă, în primul rînd. Împrejurările ne-au pus după cum se știe în situația de a fi lipsiți de aportul unor jucători de bază, în special în apărare, ca Boc, Hălmăgeanu și, în ultima vreme, Bădin. În ceea ce privește atacul, resimțim absența unei extreme de valoare pe aripa dreaptă, care să fie în măsură a ne întregi jocul într-o variantă mai ofensivă, cu posibilități de manevră și percuție superioare celor actuale. Soluțiile adoptate ne vor ajuta totuși să depășim impasul și să realizăm ceea ce dorim cu toții: o formație bine sudată tehnico-tactic și moral, cu un joc care să corespundă posibilităților reale ale jucătorilor. Aceasta înseamnă că am mare încredere în aportul perechii de fundași centrali Lupescu-Dan, în contribuția la acțiunile cumulative de atac-apărare ale lui Dembrovschi, în perspicacitatea lui Dobrin, în iscusința lui Dumitrache și în general, în capacitatea de luptă și în orientarea tactică a echipei cristalizată în focul calificărilor.

— *Perspective?*

— O angajare totală pentru realizarea unei comportări meritorii în compania unor adversari, pe care fără să-i supraestimăm, îi considerăm printre finaliștii actualei ediții a campionatului mondial.

Mihai IONESCU

ÎNDEMNURILE UNUI ANTRENOR DIN TRIBUNĂ

AUGUSTIN BOTESCU, *fost antrenor al echipei României, pensionar de cîtva timp, este nelipsit de la meciurile de fotbal și în primul rînd de la acelea ale echipei naționale. L-am rugat să ne spună cîteva păreri despre cristalizarea și evoluția reprezentativei noastre în vederea participării la turneul final din Mexic. Iată ce ne-a răspuns apreciatul antrenor:*

„Echipa noastră națională a devenit *mai omogenă decît în trecut. Ea este în mare creștere din punct de vedere*

tehnico-tactic. Temporizarea jocului poate fi o realizare pozitivă dacă este făcută cu măsură. *Temporizarea inteligentă scoate din ritm adversarii și oferă posibilitatea economisirii resurselor fizice.* Cert este că *echipa României se află pe un drum bun, în progres față de trecut.* Eșecul din întîlnirea cu echipa Franței nu trebuie să demoralizeze ci, dimpotrivă, să ambiționeze pe fiecare component al lotului reprezentativ.

Consider ca primă necesitate în următoarea perioadă de pînă la 2 iunie, data meciului cu Anglia, *uniformizarea forței fizice la toți jucătorii* deoarece mai sînt unii dintre ei care nu rezolvă bine angajamentul cu adversarii. Pe de altă parte se observă, atît la apărători cît și la atacanți, *lipsa de insistență la mingile înalte și lipsa de curaj la finalizări. Mult cîntatul defect al eficacității ne-a jucat festa și în meciul cu Iugoslavia.* Cel puțin, în prima parte a întîlnirii ar fi trebuit să luăm conducerea cu toată opoziția excelentului portar iugoslav Mutibarici.

Am citit în presă că jucătorii noștri au devenit încrezuți. Mie mi se pare că le lipsește tocmai o încredere deplină în forțele lor care să le ridice moralul și să-i elibereze de tensiunea firească a verificărilor și a marilor întîlniri.

Îmi place afirmația auzită și citită adesea că jucătorii noștri nu mai au teamă de marii adversari și îi îndemn să progreseze pe această cale.

As recomanda antrenorilor noștri să stăbească ritmul jocurilor de pregătire pînă la 2 iunie. Am impresia că *unii jucători sînt obosiți* și că ar trebui menajați, antrenamentele viitoare limitîndu-se la menținerea pregătirii fizice specifice cu accentul pe forță și rezistență, calități care pot asigura prospețime pe întreaga durată a turneului. Fără îndoială că exersarea schemelor tactice propuse în funcție de atributele adversarilor nu vor trebui să lipsească din viitoarea perioadă de pregătire din Mexic.

În încheiere *aș stărui pe lîngă fiecare jucător ca în Mexic să fie numai „ochi și urechi" pentru a înregistra cît mai mult și a transmite apoi acasă cele învățate colegilor de la cluburile unde activează.* ACEASTA VA FI UN MARE CÎȘTIG, pe lîngă o comportare onorabilă pe care o dorește din suflet echipei noastre naționale".

DINU, jucătorul-piston revenit la mijlocul terenului, a dat frîu liber temperamentului său. El a fost cel mai periculos șuter al echipei noastre și a intervenit cu succes și în apărare.

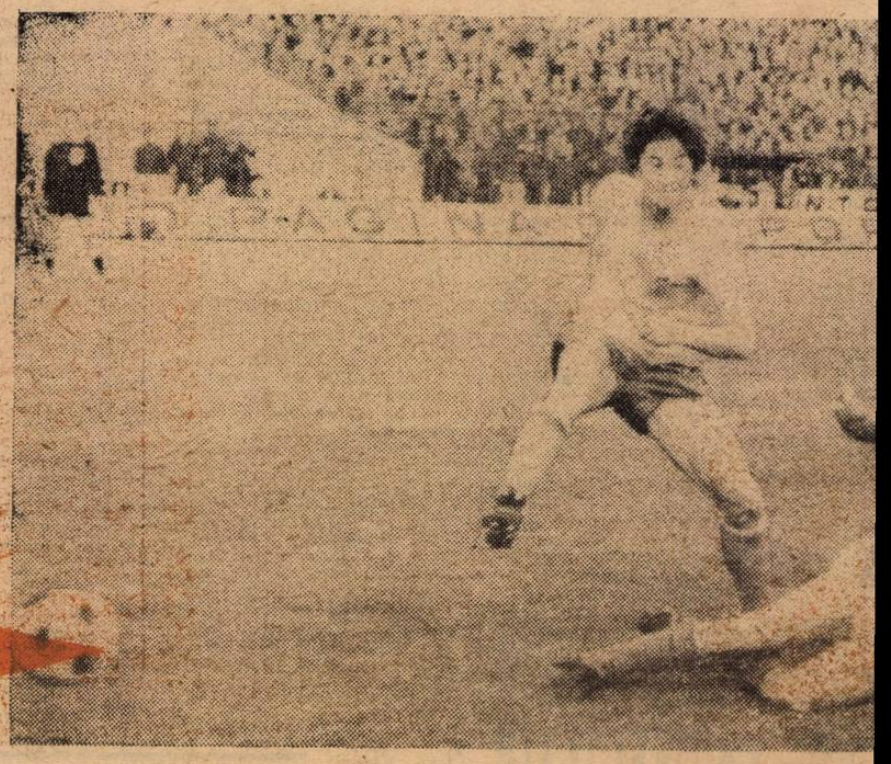

L GENERAL" AL ECHIPEI NAȚIONALE SE MUTĂ LA GUADALAJARA

I REȚINUT CU IUGOSLAVIA

multe ori previzibile
ărătorii echipei iugo-
fost preferate paselor
e, surprinzătoare, care
la curse spre poarta
e oamenii noștri de

explică de ce selec-
ră, în pofida unei
e circulații a min-
i superiorități în ac-
la mijlocul terenului,

tre vedeta nr. 1 a fotbalului iugoslav — GIAICI (dreapta) sul nostru fundaș — SĂTMĂREANU și-a consumat, ieri, diție. Prima, Belgrad (1969), scor 1—1; a doua, București eci perfectă egalitate... Foto : C. PUCĂ

să ajungă în situații de gol, din acțiuni ul careului de 16 me- oslavilor ; finalizările i noastre au fost re- în mare majoritate, ri de la distanță, cu e a relua, din lupta e se crea, balonul ă ; sau din lovituri din afara careului, de altfel l-au și pus cercare pe excelentul

nd deci jocul de are adesea l-am notat ul bine însuit de se- vom mai nota că acest aspect și sub generală a fotbalului e tricolori — repriza părut mult mai reu- dezinvoltă, alcătuită faze cursive și spec- care au plăcut spec-

munca de pregătire. Știința odihnirii echipei se arată decisivă pentru o menținere sau o creștere a potențialului ei de joc.

Fortificarea linie de atac rămîne o chestiune deschisă, nerezolvată de întîlnirea de ieri ; probabil că **Dumitrache**, mai mobil și mai personal în acțiuni, s-ar fi arătat mai potrivit fizionomiei întîlnirii. Dar, indiferent de **Neagu** sau **Dumitrache**, ceeace se cere stăruitor îmbunătățită este conlucrarea oamenilor de vîrf. Ei acționează prea izolat, nesprijiniți, viteza acțiunilor rămîne destul de scăzută.

Apărarea, solicitată adeseori în repriza secundă, n-a dovedit • perfectă comportare : în lupta aeriană, specialitate celebră a primilor noștri adversari de la **Guadalajara** — fotbaliștii englezi — s-au pierdut multe baloane ; după cum pornirile lui **Lupescu** pentru participarea la fazele fixe (cornere, lovituri libere etc.) trebuie prompt acoperite de unul dintre mijlocași. Plecările lui **Sătmăreanu**, efectuate cu intensitate, ca o mișcare aproape automată, se cer și ele asigurate, adversarul, fundașului nostru dreapta rămînînd adeseori totalmente nemarcat.

Formula prezentată, determinată cum se știe de cauze fortuite, a avut echilibru de funcționare, probabil și datorită faptului că este rodată în partide grele. Ritmul și forța acțiunilor, decizia în acționare se impun însă simțitor sporite la partidele din C.M. Acestea, prin caracterul lor hotărîtor — ne vor prezenta numai adversari angajîndu-se fără nici un fel de menajamente, utilizînd o armă pe care selecționata noastră trebuie să o arunce și ea în întrecere.

Un meci de verificare deci, acesta de ieri, cu echipa **Iugoslaviei**, care a arătat că unele dintre capitolele jocului echipei naționale trebuie revăzute și adăugite

Eftimie IONESCU

Încercările de a străpunge apărarea iugoslavă prin combinații în doi nu au reușit atacanților noștri. Ca și cea din fotografie, cu Lucescu (stînga) și Dembrovschi în rolurile principale.

DE LA ADAMACHE LA MUTIBARICI...

Ultima apariție pe teren propriu a tricolorilor înaintea campaniei mexicane a suscitat interesul bucureștenilor care au ținut să urmărească această repetiție generală în care se presupunea că reprezentanții noștri — printre altele — vor căuta să arate că în decurs de șapte zile au reușit să elimine carențele constatate în meciul de la Reims, cu echipa Franței. Mai ales că față de partida amintită se operaseră cinci modificări : **Adamache** în locul lui Răducanu, **Dan** și-a reocupat postul în mijlocul liniei de fund, **Dumitru** l-a cedat pe al său lui **Dinu**, iar în atac **Dobrin** a îmbrăcat tricoul de la început și a reapărut **Dembrovschi** pe aripa dreaptă. Deci, în linii mari, formula care a cucerit locul pentru Mexic.

Și se părea (în ciuda faptului că formația Iugoslaviei a ținut să dovedească încă din primul minut că știe fotbal, realizînd o frumoasă acțiune prelungită : **Bajevici — Stepanovici — Tețan — Giaici — Rajkovici — Stepanovici**) că inspirația lui **Angelo Niculescu** și **Emerich Vogl**, va fi încununată cu succes. Chiar în min. 2, la o minge trimisă acasă de **Holțer**, **Neagu** se „înfige", dar **Mutibarici** — care va dovedi pe parcursul celor 90 de minute o deosebită siguranță — este mai iute și prinde balonul. **Echipa noastră joacă sigur, precis, mult mai bine ca la Reims : în minutele de început apărarea este mai sigură ca în meciul de la 28 aprilie, linia de mijloc se dovedește un sprijin real pentru atac, iar cvartetul ofensiv combină frumos și șutează mult la poartă.** Numai că a întîlnit — repetăm — un portar în formă excepțională. Și după ce **Mutibarici** se opune încă o dată (min. 5) cu succes șutului lui **Lucescu**, purtătorul tricoului nostru cu nr. 11 demarează în min. 8 pe stînga cu toată opoziția lui **Tețan** și pasează înapoi lui **Dinu**. Urmează un șut ca din tun, dar portarul iugoslav va respinge în corner. Păcat că în min. 10 **Dobrin** face o fentă în plus și-l trimite pe **Neagu** în ofsaid, pentru că faza o lucrase cu specialitatea sa recunoscută.

Oaspeții trec prin momente grele, sînt sufocați. Așezarea lor, 1—4—3—3, foarte elastică, îi ajută să iasă cu fața curată în numeroase rînduri. Cu toate astea, **Stepanovici** se evidențiază prin faulturile cu care încearcă să rupă ofensiva românilor. În schimb, aplauzele însoțesc — în aceste minute — jocul echipierilor noștri. **Sătmăreanu** se intercalează pe dreapta și centrează, centrează, fazele devenind uneori stereotipe și ușor de contracarat de oaspeți care intuiau pasele date „la indigo". În min. 13, după o combinație **Dobrin — Sătmăreanu, Lucescu** șutează... în spatele lui **Dembrovschi.**

După ce **Lupescu** (min. 19) respinge o bună ocazie a lui **Bajevici, Dinu** (min. 20) iese din nou în evidență printr-unul din șuturile sale plecate ca din tun, dar încă o dată **Mutibarici** e la post.

Fazele de mare periculozitate continuă la o poartă și la cealaltă : min. 23 — **Dembrovschi** este pus în poziție de șut de o fază creată de **Dobrin — Neagu — Lucescu,** dar **Mutibarici...** ; min. 24 — **Stepanovici** îl „cosește" pe **Lucescu, Dinu** execută „peste" ; min. 27 — **Dembrovschi,** de la 7 m, după un un-doi cu **Lucescu,** șutează periculos evidențiind însă încă o dată „pantera neagră" din poarta iugoslavilor.

Deși atacăm, **la contraatacurile oaspeților apar fisurile din apărarea noastră** : în general fundașii laterali joacă prea avansat (în min. 49 **Mocanu** îi va șuta lui **Mutibarici** de la 4 m !) și uită să se replieze la timp. Astfel, în min. 25 **Bajevici** profită de neatenția lui **Mocanu,** pasează lui **Bukal,** dar șutul merge alături ; în min. 30, încă o dată **Mocanu** se plasează greșit și **Bajevici** demarează pe dreapta, trimite lui **Giaici** care

Mircea TUDORAN

(Continuare în pag. 12)

ROMÂNIA — IUGOSLAVIA 0—0

Stadionul „23 August", timp frumos, teren bun, aproximativ 50.000 spectatori.

ROMÂNIA : Adamache 8 — Sătmăreanu 7, Lupescu 7, Dan 7, Mocanu 6 — Dinu 8, Nunweiller VI 7 — Dembrovschi 8, Dobrin 8, Neagu 5, Lucescu 6.

IUGOSLAVIA : Mutibarici — Tețan, Dojcinovski, Holțer, Rajkovici — Stepanovici, Jerkovici (min. 46 : Oblak), Petkovici — Bajevici, Bukal, Giaici.

ARBITRU: Petar Nikolov (Bulgaria) ajutat la tușă de compatrioții săi Boris Rusev și Ivan Ciumakov.

JOCUL SUB RAPORT TEHNICO-TACTIC

	GREȘELI TEHNICE			ACȚIUNI OFENSIVE			EFICACITATE		
	PASE	PRELUĂRI	TOTAL	REUȘITE	NEREUȘITE	TOTAL	LOVIT. ÎN AFARA PORȚII	LOVIT. PE POARTĂ	GOLURI
ROMÂNIA	27	9	36	15	13	28	6	6	0
IUGOSLAVIA	18	6	24	22	8	30	5	5	0

ÎN INTIMITATEA VESTIARELOR...

Primii au părăsit terenul de joc, jucătorii sîrbi. Și primii dintre primii, alergau spre vestiare *Bukal* și *Holțer*. Transpirația le șiroia pe gît (cu un gest mecanic făceau din mîneca tricoului un prosop), dar discutau veseli, destinși. După ei au venit și *Bajevici* și imediat l-a ajuns din urmă jucătorul nostru, *Dinu*. Dinu s-a îmbrățișat afectuos cu atacantul iugoslav, s-au bătut pe umăr, a îmbărbătare și prețuire reciprocă, după care, în ușa cabinei de care era agățat un steag iugoslav, mijlocașul nostru și-a dezbrăcat tricoul și i l-a înmînat lui Holțer. Simultan, Holțer a făcut același lucru. Un ceremonial înțeles numai de sportivi, expresia sentimentelor și energiilor comune, consumate cot la cot, acolo pe dreptunghiul de iarbă...

Curînd, cabina iugoslavilor își primește toți jucătorii și ușa se închide pentru ultima oară în urma unui bărbat cărunt, distins, cu zîmbetul ermetic : selecționerul *Rajko Mitici*. E ușor de presupus atmosfera cabinei iugoslave : satisfacția unui rezultat bun în deplasare, bucuria fiecăruia dintre fotbaliști de a fi făcut o impresie aleasă. Apăsăm brusc clanța și într-adevăr surprindem 11 băieți tineri, în agitația dezechipării, zîmbind ostenit, discutînd lejer vecinii de banchetă între ei, sau mai tare, peste capetele celorlalți, atunci cînd, de pildă, portarul *Mutibarici* are de comunicat ceva lui *Stepanovici*, ce-și masa gambele în colțul celălalt al încăperii.

Profităm de ocazie și-l abordăm pe Mutibarici : „Totdeauna aperi așa de bine cum ai făcut-o astăzi ?". Zîmbește deschis, își trece mîna prin păr și declară : *„Totdeauna apăr bine, iar atunci cînd primesc goluri, întreaga vină este a mea"* (o optică aparte, în sensul cel mai bun, despre posibilitățile și răspunderile unui portar). Între timp, pe nesimțite, ziariștii se string într-un cerc spontan, așteptîndu-l pe Mitici. Personalitatea și competența acestuia înseamnă făgăduință profesională. În sfîrșit, apare, cercul se strînge și condeele aleargă pe hîrtie : *„Rezultatul este just*, spune Mitici, *prima repriză a aparținut românilor, în a doua, noi am avut inițiativa. Calitățile și defectele echipei române : formația are individualități certe, cea mai pregnantă fiind Dobrin, dar fiecare este susceptibil de perfecționare. Echipa este mai matură și mai lucidă în apărare, ea se complică însă inutil în fazele de atac, înaintașii români mizînd exagerat pe rezolvările individuale. Dacă a fost hent în careul echipei României ? Arbitrul a fost mai aproape decît mine, de fază, numai el hotărăște. În orice caz, eu vă doresc mult, mult succes în Mexic !"*

În drum spre vestiare și la cabine ADAMACHE primește felicitări pentru cele cîteva intervenții salutare din repriza a doua.

— Rezultatul e echitabil. Am ratat și noi, au ratat și ei, Iugoslavia e o echipă care cînd vrea știe să joace și în forță, ca azi. Șutul care m-a pus în dificultate? Cel tras de Djaici, pe care l-am respins peste poartă...

CORNEL DINU își desfăcea jambierele nervos, spunîndu-ne supărat :

— Nu înțeleg publicul nostru. De încurajat nu ne încurajează nici cînd jucăm bine, nici cînd sîntem dominați. Azi am jucat bine o repriză, puteam marca. Nu s-a aplaudat. Iar în repriza a doua, ce să mai vorbim... Consider că echipa se află pe un drum ascendent și cred că forma maximă o vom obține în Mexic, unde, afirm cu tărie, noi ne vom juca dîrz șansele. Și să încheiem tot cu spectatorii. Mulți dintre ei au uitat că adversarul nostru de azi s-a numit Iugoslavia și nu o echipă oarecare...

La aceeași idee — faptul că tînăra echipă iugoslavă a constituit un adversar pe cît de tehnic, pe atît de ambițios și greu de contracarat — au subscris și Adamache, Lupescu, Neagu, Dembrovschi.

— Cu puțină șansă totuși — afirma R. DU NUNWEILLER — *am fi putut marca două goluri. Am ratat. Spre final au jucat ei mai bine, atacurile noastre slăbind în intensitate...*

În partida cu Iugoslavia, DOBRIN a fost cel mai bun jucător al nostru. A fost cu adevărat Dobrin. Iată părerea lui despre meci :

— Partida a fost mult mai dificilă decît ne așteptam. Oaspeții au prezentat o formație puternică, cu jucători excepțional dotați din toate punctele de vedere. După ce au scăpat cu bine de presiunea noastră din prima repriză, și-au arătat calitățile pe care le au. De ce n-am marcat? Din două motive. Atunci cînd am presat, în primele 45 de minute, am ratat. Apoi, în repriza a doua, dorind să dăm cu orice preț gol, n-am mai atacat calm, lucid. Spre final am fost chiar nervoși.

— *Consider* — ne spunea căpitanul echipei MIRCEA LUCESCU — *că atît francezii la Reims, cît și iugoslavii azi, au urmărit cu orice preț rezultatul, neprecupețind nici un efort pentru a obține un scor favorabil. Nu se poate spune despre noi că n-am fi vrut să cîștigăm. Astăzi, de exemplu, dacă la pauză scorul ar fi fost de 2—0 sau 3—0 n-ar fi mirat. Jocul a fost totuși, în ansamblu, plăcut. Păcat că publicul, sau mai precis, o parte din public, a văzut altfel...*

Încheiem scurtele noastre flash-uri de la vestiarele jucătorilor noștri cu două declarații... de pe margine.

RĂDUCANU : *„Joc frumos. Foarte bun portarul Mutibarici, care a scos cîteva mingi periculoase. Rade Nunweiller și Dinu au fost cei mai buni jucători ai noștri".*

DUMITRACHE : *„N-a jucat rău echipa noastră. Chiar mai bine ca la Stuttgart. Nu mai vorbesc de Reims. Dinu de la noi și Holțer de la oaspeți au fost cei mai buni".*

Laurențiu DUMITRESCU
Ion CUPEN

O INIMĂ MARE...

In biroul tehnicienilor clubului Dinamo București printre figurile cunoscute ale lui Szöke, Ivănescu, Nicușor, Stănculescu, Timar, îl zărim și pe **Gică Teodorescu.** Se detașează prin gabaritul său, prin mersul legănat. Extrem de volubil, gata oricînd să-ți dea o replică sau să găsească cel mai adecvat exemplu, prezent la orice acțiune profesională sau administrativă, Gică Teodorescu, și-a legat activitatea de clubul Dinamo de 22 de ani.

„Aici îmi este inima, aici întreaga viață", obișnuiește el să spună. Și începe să-și depene amintirile.

„Implinisem patru ani cînd am rămas orfan și o mătușă tare săracă m-a luat la ea acasă și m-a crescut cum a putut. Mătușa Fani locuia în cartierul Tei. Muncea pînă noaptea tîrziu, ca să putem trăi. În anii copilăriei mele, am înțeles mai bine ca orice ce mult înseamnă un prieten adevărat. M-am atașat foarte mult de amicii mei cu care îmi împărțeam bucata de pîine sau felia de pepene. Așa ne-am înjghebat o echipă, căreia i-am dat denumirea diminutivă „Teișor". Meciurile inter-străzi sau cu alte cartiere se țineau lanț. Intr-una din zile, Alexandru Congo, jucător la echipa Socec, vecin cu noi, m-a dus la „probă" și antrenorul Darvaș m-a acceptat fundaș dreapta în echipa de juniori. Nu împlinisem încă 18 ani și nea Fane Cîrjan m-a promovat la întîia. La început chitaru, Stănescu — Berbec Paraschivescu sau Radu, ju ori cu vechi state de serviciu, mă cam mustruluiau și de cîte ori pierdeam cîte un meci numai pe mine mă găseau vinovat. Cu timpul însă m-au lăsat în pace".

In anul 1939 **Gică Teodorescu** îmbracă tricoul alb-negru al **Sportului studențesc.** Sub „bagheta" antrenorului **C. Braun** și a altor tehnicieni, masivul stoper joacă alături de **Duce, Gică Teodosiu, Miki Mihăilescu** și **Gică Popescu.** Peste cinci ani revin la **Socec** și apoi se transferă la **Ciocanul,** echipă cu o serie de jucători valoroși ca **Naciu, Diți Marinescu, Angelo Niculescu, Bartha, Novac, Ambru** etc. Însă apogeul carierei sportive îl cunoaște la clubul **Dinamo,** unde a fost legitimat în 1948. Pleacă apoi la Brașov. Alături de **Marin Apostol, Sîrbu** și **Mihai,** îmbracă tricoul echipei **Dinamo** unde ulterior devine șeful secției și antrenor secund, alături de **Rudi Wetzer.**

Ca antrenor, la **Dinamo Pitești, Galați** și **Bîrlad,** echipe lipsite de jucători valoroși, el n-a precupețit nici un efort pentru a ridica nivelul calitativ al jocului acestor formații.

„Reîmbarcarea" la **Dinamo București** are loc în anul 1959 cînd cunoaște o mare satisfacție. Echipa antrenată de **Giusi Baratki** și **Gică Teodorescu** cîștigă **„Cupa României".** Apoi, în anul 1961, după plecarea antrenorului **Unguroiu,** preia frînele echipei

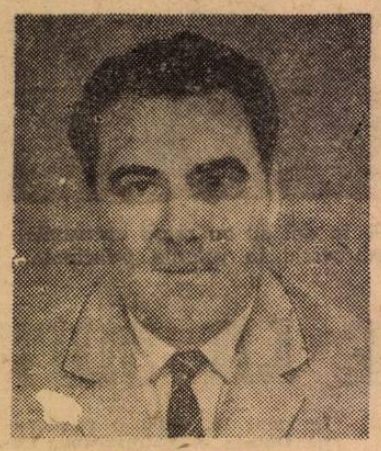

GICA TEODORESCU

Dinamo Obor. Mulți jucători depistați, pregătiți și formați de **Gică Teodorescu** la această echipă activează astăzi în formațiile de Divizia A: **Stan, Jercan, Ivan II, Velicu, Roșu** sau **Băluță** sînt numai cîțiva jucători ridicați de antrenorul dinamovist. Neobosit în căutarea unor noi talente, **Gică Teodorescu** își deapănă firul amintirilor: **„Viața de jucător este plină de satisfacții, dar cea de antrenor nu este cu nimic mai prejos. Mi-amintesc cît de fericit am fost pe vremea cînd jucam la Sportul studențesc și am reușit să învingem în semifinalele „Cupei României" cu 2—1 marea echipă a Rapidului chiar în Giulești. Cît de abătute erau marile vedete de atunci, Baratki, Bogdan, Radu Florian, Negrescu sau Lengheriu! Sau ce poate fi mai plăcut acum, ca antrenor, decît să ai posibilitatea de a cizela talentul unui tînăr în care speri sau să ți se umezească ochii de bucurie la primirea unei vederi de peste ocean așa cum am primit zilele trecute de la Jercan...".**

Gheorghe NERTEA

DOAR ÎN AUSTRALIA; NU ȘI-N MEXIC...

Există jucători care se înscriu în constelația valorilor după ce au parcurs un drum lung și sinuos, pregătindu-și consacrarea meci de meci, săptămînă de săptămînă, cu trudă și perseverență, cu ambiție și dăruire. Și există jucători care se înalță brusc, apărînd instantaneu în atenția generală. Dacă noul venit concentrează în sine calități indubitabile, ascensiunea devine fulgerătoare, numele respectiv intrînd, în scurt timp, în circuitul consacratelor. Este și cazul acestui atît de încercat, în această primăvară, jucător **Dragu Bădin,** fundașul central petrolist despre care s-au spus o sumedenie de lucruri frumoase.

S-a născut pe meleagurile **Brăilei,** la 7 august 1947. Vîrsta școlară îl găsește jucînd la piticii **Progresului** din orașul de pe malul **Dunării.** La 16 ani pășește cu încredere și hotărîre peste pragul **Diviziei B** pentru ca, după trei ani, să facă un pas înapoi, **Divizia C,** dar nu din vina sa. Tînărul jucător trebuia să-și satisfacă stagiul militar, așa că apare sub culorile **Șoimilor** din **Buzău.** Întîmplarea a făcut ca, la o partidă a **Șoimilor,** (în care a etalat printre multe alte însușiri, agerimea și reflexele neîncoronaților regi ai văzduhului), să asiste și cei doi antrenori ai **Petrolului, Oană** și **Cernăianu.** Ambii s-au înțeles din priviri și rezultatul hotărîrii lor s-a suprapus dorinței brăileanului de a juca în prima divizie a țării. În vara lui '68 a poposit în orașul aurului negru. Dar, a început campionatul și jucătorul despre care nu auzise nimeni a fost poftit să ia loc pe banca rezervelor. Trei săptămîni mai tîrziu, apare într-un meci care avea să rămînă, după cum au afirmat-o mulți, unul dintre cele mai urîte din cîte a găzduit stadionul Republicii din Capitală. Cu **Progresul.** Meci de uzură. Cu faulturi și vociferări, cu proteste și simulări. Numai fotbal nu s-a jucat. A învins **Petrolul.**

Meciul acela a dăruit echipei ploieștene un titular, iar **Petrolul** a dăruit fotbalului nostru de vîrf un jucător. Pe atunci, un simplu jucător. Apoi...

După aceea n-a mai părăsit echipa, decît în două meciuri, cu **F.C. Argeș** și **Steagul roșu Brașov.** Fortuit. O dată din cauza unei gripe, iar a doua oară de vină fiind o entorsă. **Bădin** își respectase cuvîntul dat. Cine l-ar fi putut împiedica să nu și-l respecte?

La 16 aprilie a.c. scria mamei sale, la **Brăila: „...și dacă nu mi se va întîmpla nimic la Petroșani, unde avem meci cu Jiul, duminică dimineața voi pleca în Mexic...".**

Îl privesc atent. Mă aflu în apartamentul lui din noul car-

DRAGU BADIN

tier, dinspre **Cimpina,** al **Ploieștiului,** în care mă primise bine dispus, scuzîndu-se că... nu se poate da jos din pat. Glumea și, sincer să fiu, îmi părea bine. Îl întreb ba una, ba alta, privirea însă nu mi se desprinde de pe ghipsul care-i ascundea piciorul de la genunchi în jos. Mi-o surprinde și înțelegînd despre ce e vorba, mă lămurește imediat.

— Un prieten, desenator de felul lui, care mă vizitează destul de des. n-a avut de lucru și...

Pe ghipsul purtînd două date (18.04.'70, 19.06.'70), data accidentului și data cînd va putea fi scos, prietenul său desenase un cangur (aluzie la deplasarea făcută în **Australia),** un mexican și un sombrero (aluzie la o altă deplasare pe care însă fundașul în vogă o ratase). O ratase datorită unui accident stupid.

— Stupid, ăsta e cuvîntul — accentuează el. Totul s-a întîmplat pe parcursul a cîteva secunde. Mă întorsesem cu fața spre poartă, am pregătit cu precizie „foarfeca", m-am săltat și a apărut Naidin. I-am văzut doar fața. Într-o clipă mi-a trecut prin minte că aș putea să-l accidentez, așa cum a mai pățit-o și Mocanu nu demult. L-am ferit pe Naidin, am întins bine dreptul, pentru cădere, dar am atins cu el coapsa jucătorului Jiului, și rupt a fost...

Fractură. A venit urgent o Salvare, apoi deplasarea la spitalul de urgență, aplicarea ghipsului sub atenta supraveghere a **dr. Botea,** orele de veghe ale lui **Titus Ozon** la patul său, plecarea la **Ploiești.**

Minutul 7 al etapei a 7-a a returului pe stadionul din **Petroșani;** întîmplarea întrerupea brusc un zbor spre piscuri. Pentru că purtătorul tricoului **Petrolului** își deschisese larg aripile și bătaia lor îl plasase, în contextul celor mai favorabile împrejurări, pe drumul escaladării ultimei redute: națională, prima echipă a țării.

— Medicii din Ploiești m-au asigurat că pe la sfîrșitul lunii mai îmi vor scoate ghipsul, că apoi voi merge o lună la tratament la mare, după care voi reveni la Ploiești pentru a-mi relua antrenamentele. Poate că în primele etape ale viitorului campionat nu voi juca, dar sper, să prind măcar pe ultimele ale turului. Sînt sigur de asta. Promit chiar...

Nu-l părăsise nici o clipă buna dispoziție. Indiscutabil, Dragu Bădin rămîne un mare încrezător în forțele sale. Și, în situația dată, nu era deloc rău. Din contră. Așa că, pe curînd Bădine!...

Laurențiu DUMITRESCU

DIN INTIMITĂȚILE GAZONULUI • DIN INTIMITĂȚILE GAZONULUI • DIN INTIMITĂȚILE GAZONULUI • DIN INTIMITĂȚILE GAZONULUI

FOTBALUL A ÎNVINS HANDBALUL

Deși în jurul Petroșaniului *munții erau ninși, dogoarea soarelui încălzea orașul în acea plăcută dimineață de duminică. În această atmosferă l-am întîlnit, la terenul de handbal, asistînd la un meci, pe blondul atacant al* Jiului, Ion Constantin. *Urmărea meciul cu o privire îngîndurată. M-am apropiat de el întrerupîndu-l din gînduri. Cu un zîmbet forțat mi-a mărturisit:* „Da, sînt îngîndurat, de trei săptămîni sînt tată. Am un băiețel. Știți, am acum grija cărucioruluI, a scutecelor și a altor articole de copii. Apoi, vreau să-l fac handbalist, cel puțin el să-mi satisfacă prima mea dragoste și...".

Da, așa este. Constantin, *a vrut să devină handbalist de performanță, fotbalul îl juca pe maidanul din* Oltenița *numai ca divertisment. Bineînțeles, acele „minute" se dispută în picioarele goale sau în cel mai bun caz în tenișI. Ghete de fotbal a încălțat abia la 18 ani, cînd a fost legitimat la* S. N. Oltenița *datorită insistenței antrenorului* Ștefan Ionescu.

„...Și mai am ceva, am un complex, complexul ratărilor, dacă aș sparge gheața o dată ca să revin în apele mele". *Se vedea clar îi îl necăjesc aceste nereușite din fața porții, cînd din poziții clare ratează. Dar ăsta-i fotbalul! Și discutînd despre fotbal, mai departe, din cînd în cînd, iar își aducea aminte de marea lui pasiune:* „La toate campionatele școlare eram omul de bază al echipei de handbal. Pe vremea aceea nu bănuiam că adevărata consacrare mi-o va aduce fotbalul". *Cum a ajuns la fotbal?* „După terminarea liceului, nea Fane m-a legitimat la S. N. Oltenița în 1963, cînd am intrat direct în vîrtejul campionatului regional. Eu nu am început, deci, ca ceilalți fotbaliști, la echipa de pitici, apoi la juniori, ci direct la seniori. Aici am devenit golgeterul seriei. Într-un meci, am avut șansa să fiu privit de Titus Ozon, care mi-a propus transferul la Progresul București, lansîndu-mă direct în prima divizie națională. Și iată acum, după patru ani, reîntîlnirea cu idolul copilăriei mele, dar la Petroșani, unde exigențele antrenorului au crescut. Pe lîngă performanța fotbalistică am și grija familiei, creșterea micuțului Laurențiu. De aceea mă surprind unii uneori îngîndurat".

Acesta este atacantul Jiului, *căruia tribunele nu-i iartă nici o ocazie de gol pierdută, fără să știe că* Ion Constantin *are, ca oricare om, complexe și griji. Dar în după-amiaza respectivă, după marcarea golului cu care Jiul a cîștigat partida cu* „U" Cluj, *cu un zîmbet de bucurie mă căuta cu privirea în tribune. L-am înțeles. A vrut să-mi spună că „gheața" complexului ratărilor a început să se spargă.*

M-am bucurat și eu pentru el ca și ceilalți spectatori care l-au adoptat repede pe fostul fotbalist din Oltenița, *intuindu-i incontestabilele calități de fotbalist. Deocamdată mîndria lor este că acest fotbalist talentat este singurul reprezentant al* Văii Jiului *inclus în lista de 40 pentru Mexic.*

S. BRAȘOVEANU

ION CONSTANTIN

DIVIZIA B

TOATE DERBIURILE LOCALE TERMINATE LA EGALITATE

„Unul contra șapte", așa s-ar putea intitula această fotografie, în care studentul **Păiș** și-a învins „la înălțime" adversarii. Fază din derbiul interbucureștean **Sportul studențesc — Progresul : 2—2.**
(Foto : V. ONESA)

ÎMPĂRȚEALA FRĂȚEASCĂ

Oțelul Galați — Politehnica Galați 1—1 (1—0)

AU MARCAT : Adam (min. 27) și Bretan (min. 81)

OȚELUL : Șerbănoiu — Tr. Ionescu, Costache, Vulpeanu, Ion Nicu — Morohai, Olteanu — Broștiuc, Chihaia (min. 85 : Leca), Ioniță, Adam.

POLITEHNICA : Dumbreanu — Pac, Diaconu, Dima, Tudorie — Tănăsescu (min. 46 : Zdrăilă), Lehăduș — Marinescu, Bretan, Bucur, Zotincă (min. 65 : Mureșan).

A arbitrat bine A. BENTU (București)

Din capul locului se cuvine să evidențiem sportivitatea cu care cele două echipe și-au disputat șansele într-o partidă derbi, care cu alte ocazii se transforma într-o încleștare surdă pentru cucerirea, cu orice mijloace, a punctelor puse în joc. Evident, nici duminică n-au lipsit intrările, uneori, dure, faulturile, dar, spre lauda celor 22 de jucători, acestor neregularități le-a lipsit elementul intenționat.

Cei 10 000 de spectatori au asistat la o partidă de mare luptă — în accepția bună a cuvîntului — presărată cu faze de fotbal de calitate, cu acțiuni care au evidențiat preocuparea celor două echipe și, îndeosebi, a oțelarilor, spre un joc modern. Ambele echipe au abordat întîlnirea cu concepții tehnice diferite : Oțelul cu o elastică așezare 1—4—3—3 prin retragerea lui Olteanu în linia mediană, cu rol de măturător, a reușit să stăpînească mijlocul terenului, lansînd apoi contraatacuri fulgerătoare prin cele trei vîrfuri de atac care au dat multă bătaie de cap apărătorilor de la Politehnica. Studenții au evoluat cu clasica așezare 1—4—2—4 dar, din nefericire, jocul lor marchează încă de la începutul returului o evidentă curbă descendentă. Și duminică studenții au preferat jocului colectiv, rezolvări individuale, ușor de contracarat. Atunci cînd atacanții au încercat cele 3—4 acțiuni colective, apărarea oțelarilor a fost făcută șah-mat și numai șansa le-a venit acestora în ajutor.

T. SIRIOPOL
corespondent

P.S. De la conducerea tehnică a echipei Politehnica a lipsit antrenorul **Petrică Rădulescu.** La întrebarea noastră ni s-a răspuns că este în concediu medical. Dar avem motive să credem că adevărul este cu totul altul.

DERBIUL ARĂDEAN, O DECEPȚIE

Vagonul Arad — C.F.R. Arad 0—0

VAGONUL : Weichelt — Curuțiu, Boroș, Mülroth, Lenarth — Mihai, Schweillinger — Macavei II (min. 63 : Dvorjac), Coto, Marteș, Macavei I.

C.F.R. : Wesser — Henegar, Bermozer, Alexandru, Cociuban — Gligor, Damian — Körösi, Gyenge, Vlad (min. 46 : Mihoc), Czako I.

A arbitrat foarte bine PETRE BADEA (Brașov).

Cele două echipe arădene (Vagonul și C.F.R.) s-au angajat într-un joc confuz, de slab nivel tehnic și spectacular, imprimînd un ritm lent și o orientare departe de nivelul diviziei secunde. Blazarea lor se explică probabil prin faptul că Vagonul s-a consolat cu gîndul că le-a eșuat tentativa de a reveni în prima categorie a țării, iar feroviarii se consideră scăpați de zona dură a retrogradării. Dacă ar fi să numărăm fazele de fotbal pe parcursul celor 90 de minute, ar exista numai una, în min. 14, cînd **Macavei I** face o cursă de 35 m printre apărătorii feroviari și, de la circa 14 m, trage puternic, iar portarul **Wesser** respinge în corner. În restul partidei asistăm la o sumedenie de pase greșite, trimiteri în aut, la un fotbal cu desvîrșire plictisitor. Cu bunăvoință mai putem consemna două zvîcniri din partea ambelor înaintări, dar neputința de a finaliza a atacanților și-a spus cuvîntul.

După felul în care au evoluat cele două echipe, rezultatul de egalitate este echitabil. În orice caz, ele au rămas datoare față de publicul spectator. Același public care cu alte prilejuri avea privilegiul să savureze derbiuri locale în care, de obicei, înaintarea Vagonului (din care astăzi a rămas doar Macavei I) ducea o luptă grea dar sportivă și frumoasă cu apărarea C.F.R.-ului. Comportarea regresivă a Vagonului se poate explica numai prin dispariția din formație a 4—5 jucători din garda veche ? Sau mai este vorba și de alte cauze, deocamdată bine camuflate?

P. SODINCA
corespondent

STUDENȚII AU JUCAT MAI BINE

C.F.R. Timișoara — Politehnica Timișoara 0—0

C.F.R. : Tatar — Hangan, Mehedinț, Răcelescu, Speriosu — Gorduna, Chimiuc — Hergan, Floareș, Manolache, Marx. POLITEHNICA : Vidac — Rotaru, Erdely, Mafa, Maier — Fülop, Grozăvescu — Dima, Petrovici, Kun I, Vuici. A arbitrat corect GHEORGHE POPOVICI (București).

Mult așteptatul derbi timișorean a atras peste 20.000 de spectatori care au sperat că vor asista la un joc de calitate și, de ce n-am spune-o, la o victorie a feroviarilor, fapt ce le-ar fi consolidat acestora poziția în clasament și, deci, mărirea șanselor de promovare în prima divizie. Feroviarii porneau ca favoriți deoarece impresionează prin puterea de luptă, dăruirea, ambiția și dorința lor de victorie, în timp ce studenții au oferit multe momente de deziluzie suporterilor lor. Pe teren însă lucrurile s-au întîmplat altfel de cum fuseseră prevăzute. În timp ce studenții au jucat degajat, cu accent pe apărare, destrămînd orice tendințe de atac la poarta lui Vidac, *feroviarii, cu o formație descompletată (fără cele două extreme* Cioroparu *și* Speriatu, *accidentați), au abordat partida crispați, obsedați de dorința de victorie.*

Studenții au făcut risipă de energie cum nu i-am văzut încă în acest campionat, aplicînd tactica de temporizare a iureșului feroviar și în același timp contraatacînd rapid și periculos, acțiuni rezolvate în extremis de experimentatul portar Tatar. Un spectator afirma, după meci, că studenții parcă și-au menajat forțele și cunoștințele fotbalistice în tot campionatul, pentru a le avea proaspete în vederea acestui joc ! Grozăvescu *a fost umbra lui* Manolache, *Mafa și* Erdely *au măturat tot ce se îndrepta spre careul propriu,* Fülop *a fost omul care a pendulat continuu în fața apărătorilor. Așa se face că deși au dominat teritorial, ceferiștii au păcătuit prin combinații la mijlocul terenului, iar atunci cînd s-au apropiat de poarta studenților au ratat cîteva ocazii extrem de favorabile.*

PETRE ARCAN
corespondent

P.S. *E regretabil faptul că fair-play-ul din timpul meciului nu a fost prelungit și după fluierul final, cînd am asistat la o adevărată cursă de urmărire spre vestiare între jucătorii celor două formații, în dezaprobarea miilor de spectatori.*

SERIA I — REZULTATE ● CLASAMENTE ● REZULTATE — SERIA A II-a

Sportul studențesc București — Progresul București 2—2 (0—1), Metalul Tîrgoviște — Metrom Brașov 1—0 (0—0), Flacăra Moreni — Știința Bacău 1—0 (1—0), Portul Constanța — Gloria Bîrlad 1—0 (1—0), Politehnica Galați — Oțelul Galați 1—1 (0—1), Dunărea Giurgiu — Metalul București 0—0, Progresul Brăila — Ceahlăul P. Neamț 3—1 (3—0), Chimia Suceava — Poiana Cîmpina 0—1 (0—0).

1.	PROGRESUL BUCUREȘTI	23	13	6	4	41—13 32
2.	METALUL Tîrgoviște	23	12	5	6	39—30 29
3.	PORTUL Constanța	23	11	2	10	33—30 24
4.	FLACĂRA Moreni	23	10	4	9	31—28 24
5.	POIANA Cîmpina	23	10	4	9	28—31 24
6.	PROGRESUL Brăila	23	10	3	10	36—31 23
7.	METALUL București	23	8	7	8	34—29 23
8.	OȚELUL Galați	23	8	7	8	25—27 23
9.	DUNĂREA Giurgiu	23	9	5	9	28—35 23
10.	POLITEHNICA Galați	23	9	5	9	25—33 23
11.	CHIMIA Suceava	23	9	3	11	21—26 21
12.	CEAHLĂUL Piatra Neamț	23	9	3	11	26—33 21
13.	ȘTIINȚA Bacău	23	8	4	11	23—26 20
14.	SPORTUL STUDENȚESC București	23	7	6	10	32—35 20
15.	METROM Brașov	23	7	6	10	21—26 20
16.	GLORIA Bîrlad	23	6	6	11	31—41 18

ETAPA VIITOARE : Flacăra Moreni — Portul Constanța (1—2), Metrom Brașov — Progresul București (0—4), Politehnica Galați — Chimia Suceava (0—1), Metalul București — Poiana Cîmpina (1—1), Știința Bacău — Oțelul Galați (1—1), Ceahlăul P. Neamț — Metalul Tîrgoviște (1—3), Gloria Bîrlad — Progresul Brăila (1—5), Sportul studențesc București — Dunărea Giurgiu (0—1).

Electroputere Craiova — Gaz metan Mediaș 2—1 (0—0), Olimpia Oradea — Chimia Rm. Vîlcea 3—1 (0—0), Vagonul Arad — C.F.R. Arad 0—0, Olimpia Satu Mare — Metalurgistul Cugir 1—0 (0—0), C.S.M. Sibiu — Metalul Hunedoara 1—0 (0—0), C.S.M. Reșița — Minerul Anina 2—1 (0—0), Minerul Baia Mare — Metalul Tr. Severin 2—0 (0—0), C.F.R. Timișoara — Politehnica Timișoara 0—0.

1.	C.F.R. TIMIȘOARA	23	11	6	6	34—17 28
2.	MINERUL Baia Mare	23	12	4	7	24—12 28
3.	C.S.M. Sibiu	23	11	6	6	24—21 28
4.	OLIMPIA Satu Mare	23	12	3	8	28—25 27
5.	C.S.M. Reșița	23	10	6	7	29—19 26
6.	ELECTROPUTERE Craiova	23	11	4	8	27—28 26
7.	POLITEHNICA Timișoara	23	10	4	9	42—29 24
8.	OLIMPIA Oradea	23	10	4	9	35—33 24
9.	VAGONUL Arad	23	9	6	8	22—21 24
10.	MINERUL Anina	23	10	1	12	39—33 21
11.	C.F.R. Arad	23	8	5	10	28—33 21
12.	METALUL Hunedoara	23	8	4	11	21—25 20
13.	METALURGISTUL Cugir	23	8	3	12	19—28 19
14.	GAZ METAN Mediaș	23	9	1	13	23—35 19
15.	CHIMIA Rîmnicu Vîlcea	23	7	3	13	20—35 17
16.	METALUL Turnu Severin	23	7	2	14	17—38 16

ETAPA VIITOARE : Minerul Anina — C.F.R. Timișoara (1—4), Gaz metan Mediaș — Vagonul Arad (0—1), C.S.M. Sibiu — Minerul Baia Mare (0—2), C.F.R. Arad — Olimpia Oradea (1—3), Metalurgistul Cugir — C.S.M. Reșița (0—2), Metalul Hunedoara — Electroputere Craiova (0—1), Chimia Rm. Vîlcea — Metalul Tr. Severin (1—2), Politehnica Timișoara — Olimpia Satu Mare (1—2).

DIVIZIA C

APĂRAREA DECIDE REZULTATUL

Autobuzul București — Flacăra roșie București 2—1 (1—0)

AU MARCAT : Andrei (min. 35) și Gerea (min. 47), respectiv Dănescu (min. 85 din 11 m).

AUTOBUZUL : Ocea — Pandele (min. 80 : Ivan), Bobin, Diaconu, Andrei — Popescu, Radu — Gerea, Rențea, Dincă, Tiniche.

FLACĂRA ROȘIE : Lalciu — Tănăsescu, Ganciu, Constantinescu, Coman — Ileara (min. 70 : Simion), Grigore — Dănescu, Dascălu, Cuconea (min. 46 : Lazăr), Tudor.

A arbitrat foarte bine D. NICULESCU (București).

Disputat în condiții neprielnice — frig și vînt puternic — jocul s-a remarcat chiar de la început prin alura lui vie și dorința ambelor echipe de a încheia favorabil o veche rivalitate. Înaintările se remarcă prin incisivitate și insistență, creînd faze frumoase în fața celor două porți, ai căror apărători se dovedesc a fi la înălțime.

Scorul e deschis de **Andrei,** infiltrat între fundașii adverși, într-o poziție care i-a făcut pe jucătorii Flacărei să reclame ofsaid, poate chiar cu prea multă vehemență. Arbitrul se dovedește ferm și e 1—0, rezultat ce rămîne neschimbat pînă la pauză, cu toate eforturile elevilor lui **Oaidă,** de a egala. Imediat după reluare, un șut năpraznic tras de la 30 m de **Gerea,** aduce majorarea scorului : 2—0 pentru Autobuzul. Beneficiind de avantajul vîntului echipierii Flacărei nu descurajează și forțează o răsturnare a rezultatului, lucru care fără îndoială le-ar fi reușit dacă apărarea proprie ar fi colaborat mai constructiv, în loc de a irosi fără adresă toate mingile interceptate. Mai realiști, băieții de la Autobuzul se apără solidar și, în min. 80, sînt chiar pe punctul de a majora scorul, dar Lalciu apără neverosimil șutul puternic al lui **Gerea.** În min. 85 **Dascălu** este faultat în careu de portarul **Ocea,** și penaltiul e transformat impecabil de **Dănescu** (2—1) rezultat echitabil care răsplătește pe liderii seriei, pentru sobrietatea și omogenitatea jocului lor.

M. ȘTEFANESCU
corespondent

AVERTISMENT PENTRU... RAPID?

C.I.L. Gherla — Bradul Vișeu 3—0 (1—0)

AU MARCAT : Sălăjan (min. 8), Engi (min. 61) și Ene (min. 63).

C.I.L. : Botiș — Butuza I, Harmadt, Costea, Mureșan — Engi, Butuza II, — Ene, Ostian (min. 67 : Soboszlay), Florian, Sălăjan (min. 80 : Grigoran).

BRADUL : Pop I (min. 73 : Kolosvari) — Roman I, Condruc, Stetcu, Pop II — Orosz, Babuțchi — Covaci II (min. 51 : Tocaci), Covaci I, Beschid, Roman II.

A arbitrat foarte bine I. SOOS (Tg. Mureș)

Fără a vorbi în mod gratuit la superlativ, echipa C.I.L. Gherla, adversara din 13 mai a divizionarei A Rapid București în „Cupa României", a practicat duminică cel mai frumos joc din actualul campionat, încîntînd spectatorii prezenți pe stadionul orașului.

Meciul a început prin atacuri furibunde ale localnicilor care reușesc prin țesături de pase să scoată mereu adversarul din joc. Ei își creează astfel numeroase faze de gol pe care înaintașii le-au ratat, plătind astfel încăpățînarea de a pătrunde neapărat în careu și de a găsi poziția ideală de șut. Dar acolo în careul echipei Bradul, fundașii Condruc și Stetcu au muncit mult și cu folos iar portarul Pop a avut intervenții salvatoare, amînînd mult timp, cel de al doilea gol. Antrenorul localnicilor, Marian Suciu, a recomandat atunci șuturi de la distanță. Băieții săi s-au conformat, în special mijlocașii. Bradul a primit trei goluri, dintre care, ultimul a fost cel mai frumos : **Florian** a executat o cursă pe marginea terenului, a centrat în careu și **Ene,** nesupravegheat, a reluat rapid în gol.

D. VATAU
corespondent

UN GOL PREȚIOS

Metalul Buzău — Șoimii Buzău 0—1 (0—0)

A MARCAT : Toma (min. 79).

METALUL : Ioniță (min. 65 : Arghire) — Dragomir, Vatcu, Bunăziua, Coman — Naftan, Rusen — Caloianu, Toader, Bădin, Sorel Ionescu (min. 60 : Stoica).

ȘOIMII : Ene — Dosan, Bodescu, Dobrin, Nichifor (min. 57 : Simion) — Mutiu, Florea I — Timpeanu (min. 65 : Preda), Toma, Chitu, Florea II.

A condus excelent arbitrul EM. MARTIN (București).

Echipa Șoimii a jucat animată de dorința de a apăra prestigiul unei poziții, iar Metalul cu ambiția detronării de pe socluu a eternei ei rivale. Și pînă în fatalul minut 79, cînd golul a căzut ca un trăznet în plasa Metalului, partida a fost de o factură superioară, în care, paradoxal, tocmai învinsa din această fază etalase un frumos joc combinativ, cu pase precise și rapide, cu atacuri bine susținute. Dar, acțiunile se stingeau tocmai în careul advers și chiar la 6 m de poartă, unde **Dosan, Bodescu, Dobrin** și **Nichifor** se dublau oportun și aplicau un „takle" riguros. În același timp, Șoimii aveau în **Timpeanu, Toma, Chitu** și mai ales în penetrantul **Florea II,** admirabili interpreți ai partiturii contraatacului, cu ajutorul căreia au realizat unicul, dar atît de prețiosul gol al victoriei.

Metalul n-a putut profita nici de avantajul „vîntului în pupă" din prima repriză, nici de irezistibilele pătrunderi pe tușă ale lui **Caloianu** și **Sorel Ionescu.** Aceasta pentru că **Toader** se complica inutil în fața porții, ratînd șutul decisiv, dînd timp apărării adverse și în special talentatului portar **Ene** să salveze totdeauna miraculos. Iar concluzia din titlu este justificată de arbitrajul bucureșteanului **Em. Martin,** care, prin promptitudinea, energia și fermitatea deciziilor, ca și prin perfecta sincronizare cu tușierii Gh. Negoițescu și Șt. Minca n-a lăsat ca duritățile și „vendeta" să-și facă loc în timpul jocului, și nici n-a frînat ritmul alert al acțiunilor. Numai după fluierul final, cîțiva jucători (Caloianu, Naftan și Arghire) s-au năpustit asupra foștilor adversari direcți...

AL. VIDRAN

CAGLIARI

O CAMPIOANĂ — ÎN CURIOZITĂȚI ȘI PASIUNI

Poate că-n puține țări de pe glob, fotbalul dezlănțuie atîtea pasiuni, descarcă atîta entuziasm, descătușează atîtea patimi ca-n Italia. Poate că nicăieri ca acolo fotbalul și fotbaliștii nu sînt mai iubiți, mai adulați, un jucător, mai ales cînd este de o valoare ridicată, luînd în ochii înflăcărașilor suporteri de-a dreptul dimensiunile unor super-personaje. Și dacă este vorba de o echipă campioană, de jucătorii ei — în cazul nostru de Cagliari — entuziasmul atinge limite greu imaginabile. Iată cîteva „mostre" :

● O obscură și foarte săracă echipă dintr-un orășel, a solicitat conducerii clubului campion o minge cu care să-și poată desfășura activitatea ; a primit două, dintre care una cu autograful marei vedete *Liugi Riva*. Aceasta a fost cedată unui pasionat suporter al lui Riva, în schimbul unei sume echivalente cu prețul a... 100 de mingi.

Riva, jucătorul nr. 1 al noii campioane a Italiei

● S-a compus un nou imn al clubului, înregistrat pe disc și interpretat de celebrul bariton *Giuseppe Zecchillo*.

● S-a înregistrat în zeci de mii de exemplare un disc care, timp de o oră și jumătate, povestește întreaga istorie a clubului de la înființare (1920) și pînă în zilele fericite de astăzi.

● În ziua în care s-a hotărît soarta campionatului, la vestiarul echipei campioane, imediat după meciul cu *Bari*, s-a prezentat o femeie, destul de în vîrstă pentru al felicita pe idolul ei, jucătorul de culoare *Néné*. Pentru a semăna cît mai mult cu acesta (?!?) ea și-a vopsit fața cu culoare... neagră.

● Într-una din zile circulația în centrul *Romei* a fost cîtva timp întreruptă din pricina elevilor unei școli primare, care — însoțiți de dascălii lor, — își manifestau simpatia pentru echipa preferată, *Cagliari*, purtînd în mîini steguleți roș-albastre.

● Statuia lui *Riva*, pusă în șinzare cu puțin timp în urmă, a ajuns la un preț de 5—6 ori mai mare decît cel inițial.

● Suporterii clubului au făcut demersuri pe lîngă oficialitățile orașului ca prima rachetă ce va fi lansată de la o stație din insulă să poarte pe ea o plăcuță cu numele și culorile clubului campion.

● În semn de omagiu pentru marea rivală *Juventus*, la ultimul meci de campionat la *Torino*, cu echipa cu același nume, acolo unde își are sediul și echipa lui *Del Sol*, *Haller* etc. jucătorii lui Cagliari, au pătruns pe teren purtînd în față un imens drapel alb-negru, culorile lui *Juventus*.

● *Cagliari* este singura echipă profesionistă din cele 36 ale *Italiei* care niciodată nu organizează cantonamente înainte de meci. Ceea ce, spun mulți a fost cheia succesului.

● De-a lungul campionatului Cagliari a folosit cel mai mic număr de jucători — 15 — și anume : *Albertosi* (30), *Martiradonna* (28), *Mancin* (8), *Cera* (27), *Niccolai* (29), *Néné* (28), *Domenghini* (30), *Brugnera* (19), *Gori* (30), *Greatti* (27), *Riva* (28), *Zignoli* (24), *Tomasin* (17), *Poli* (11), *Nastasio* (2). În paranteză numărul de meciuri la care a participat fiecare jucător.

● Nici unul din jucătorii de bază ai echipei... nu este sardinian !

● În ultimul meci de la Torino, cu echipa cu același nume, conducerea echipei gazdă a editat 100.000 ilustrate reprezentînd echipa campioană, pe care le-a distribuit gratuit spectatorilor aflați pe stadion.

L. TONCU

PELE SE APĂRĂ ȘI ACUZĂ !

Cu cîteva zile înainte de a pune piciorul pe scara avionului pentru **Guadalajara, Pele** a avut o convorbire îndelungată cu **Alain Fontan**, ziarist de notorietate în **Brazilia** și corespondent al revistei **„France Football"**. Extragem, considerîndu-le interesante și sugestive pentru starea de spirit a faimosului jucător, o serie de pasaje din interviul amintit.

La început, autorul articolului, relevă înfățișarea cu totul neobișnuită a faimosului atacant brazilian ; tuns foarte scurt, ca urmare a obligațiilor cerute de examenul pentru școala superioară de sport pe care o urmează, **Pele** arată total schimbat. A reluat parcă figura adolescentului ce încînta Brazilia. **„Perla neagră"** îi împărtășește în continuare reporterului impresiile sale de la examenul de admitere. Și, inevitabil, convorbirea alunecă spre fotbal.

Se pornește de la subiectul de mare actualitate : **care este adevărul asupra selecționatei Braziliei ? Care este realul ei grad de pregătire ?** „Esențialul, actualmente — afirmă, printre altele, cel mai cunoscut jucător de fotbal al lumii — este să nu explodăm (n.r. aluzie la manifestările explozive ale suporterilor, ale comentatorilor, etc.) ci să ne manifestăm la tonul potrivit. Se spune că totul merge prost. Și urmează corul scepticilor... În realitate este vorba de un moment în care situația se ameliorează considerabil și în care simt că randamentul echipei crește, fără încetare, în pregătire. Dar cine urmărește cu regularitate toate antrenamentele, ședințele tactice de punere la punct, cine ține cont de răniri și de suspendări ? **Zagalo** s-a aflat tot timpul cu extremul dreapta, **Rogerio** rănit, apoi, lovit de aceleași necazuri, cu **Jairzinho** și **Roberto**, suspendați după scandalul din întîlnirea cu **Chile**. Fără să mai vorbim de clacajul lui **Rivelino**, chiar în momentul în care el era pe punctul de a cîștiga un loc în echipă !... Dar lucrul cel mai de necrezut, poate, rămîne acela că acest foarte lung cantonament, timpul foarte îndelungat de antrenamente comune surprind organismele noastre și pe noi înșine. Fotbalistul brazilian este obișnuit să joace mult... și să se antreneze puțin ; de aici, probabil, ciudățenia reacțiilor noastre".

Apoi, convorbirea ajunge la punctul său cel mai delicat : **— recentele critici la adresa faimosului jucător, observațiile mergînd pînă la sugerarea scoaterii lui din echipa națională.** Cu destulă amărăciune în glas, **Pelé**, observă : „Se uită prea adesea că am revenit la greutatea mea de maximă formă și că, cu ocazia testelor și controalelor, m-am aflat totdeauna în primii șase. Între 23 de jucători, nu cred că este prea rău ! Lucrul cel mai curios îmi pare a fi acela că despre ceilalți, despre cei care vin după mine, nu se vorbește aproape de loc. Dacă am ajuns undeva, a fost totdeauna după lupte teribile, fiindcă nimic nu-ți cade de-a gata, din cer. Această reușită jenează, probabil, pe unii dar... cînii latră și caravana trece. Un fapt rămîne cert: mă aflu la greutatea mea de formă — 71 kilograme — și suficient de matur pentru a ști momentul cînd trebuie să mă retrag".

Sigur că, în aceste zile, **„El Mundial"** nu poate fi fentat... **Pele**, pe lîngă alte observații socotește că... „arbitrii nu vor avea interesul să... doarmă în timpul meciurilor, pentru că atunci lucrurile vor lua o întorsătură extrem de gravă prejudiciind fotbalul și numai fotbalul". Și, mai departe, referindu-se la jocul pregătit de selecționata **Braziliei**... „sper să putem juca un fotbal bun, cu toate că elementele de dispută atletică nu vor lipsi. Noi pregătim multe combinații ofensive și credem că vom fi în stare să realizăm unele care să surprindă total pe adversari. Nu știu dacă vom cîștiga, dar sînt convins că vom onora reputația de care ne bucurăm, atît pe planul fotbalului cît și al sportivității...".

Acestea sînt cîteva din gîndurile lui **Pele**, într-un moment nu prea fericit al strălucitoarei sale cariere și în ajunul startului marii întreceri mexicane.

LUCIEN MÜLLER ARE O SINGURĂ FAVORITĂ : ANGLIA

INTERVIU LA REIMS

— Și credeți că Anglia va repeta victoria obținută în 1966, la Londra ?

— Sînt convins !

— Vreau să vă amintesc că presa dv., presa franceză, aproape în totalitate, a contestat cu vehemență victoria elevilor lui Alf. Ramsey, în fața reprezentativei R.F. a Germaniei, că a publicat zeci și sute de fotografii ale golurilor cu pricina. Pentru că nu mai puțin de trei din punctele reușite atunci de fiii Albionului au fost decretate drept nevalabile de ziariștii francezi.

— Perfect adevărat tot ce spuneți ; în plus, sînt de acord și acum cu cele ce au fost scrise în legătură cu amintita finală de pe Wembley. Asta nu mă împiedică, însă, să remarc progresul de necontestat făcut de fotbalul insular în ultimii patru ani. Englezii și-au dat seama, poate, că finala aceea a fost cu discuții prelungite și de aceea, parcă, au lucrat cu ardoare pentru a dovedi lumii că ei sînt cei mai buni. La ora actuală, chiar înainte de disputarea campionatului mondial, au dovedit-o. În sprijinul meu vin, de pildă, teribilele confruntări **Leeds United — Celtic Glasgow** din „Cupa campionilor" ; apoi, să nu uităm de cele două finale din **„Cupa Angliei"**, dintre același **Leeds United și Chelsea**, despre care se spune că au fost cele mai teribile șocuri fotbalistice văzute în ultimele decenii. Și, apoi, prezența echipelor britanice în trei finale ale competițiilor continentale este un argument în plus. Toate aceste elemente la un loc constituie un fel de presiune psihologică pentru viitorul turneu final. Ca unul care, la un moment dat, am fost, împreună cu echipele la care am jucat, pe primul plan al fotbalului european, îmi dau seama cît de mult contează acest „atu" psihologic într-o mare competiție. Deci, fără echivoc, Anglia !

Cel care ne vorbea cu atîta siguranță, și atît de argumentat despre favorita sa la proximul campionat mondial, nu era altul decît cunoscutul fotbalist francez LUCIEN MÜLLER, fost echipier nu numai al lui **Real Madrid** de odinioară, cel care colecționa titlurile europene, ci și al lui **Stade de Reims**, cu care a cunoscut bucuria de a fi campion al **Franței**.

Scurta și neprevăzuta, dar deosebit de plăcuta întîlnire cu reputatul internațional, s-a produs pe culoarele stadionului **„Auguste Delaune"**, în seara meciului **Franța — România** de la **Reims**, capitala regiunii **Champagne**, celebră pentru vinurile și specialitățile sale culinare. **Lucien Müller**, care, și acum, la 36 de ani, îmbracă tricoul lui Stade de Reims, încercînd să readucă strălucirea vechii sale echipe, a aplaudat, firește, victoria conaționalilor săi, socotind-o de bun augur pentru viitorul echipei „Cocoșului galic", în încercarea sa de relansare în elita continentală.

Discuția, întreruptă, cînd și cînd, de ziariștii francezi care-l consultau asupra jocului ce tocmai luase sfîrșit, a continuat seara, la **„Hotel des Comtes de Champagne"**, ales de Federația franceză de fotbal drept loc al cocteil-ului de după meci, unde Müller a fost unul dintre invitații de onoare. Ce părere are despre fotbalul actual ? O spune fără ocol : azi, orice meci este o încleștare de forțe căreia jucătorii generației sale nu i-ar fi putut face față (**„Mai ales Kopa"**, aduce el încă urgument) ; în plus, o șiretenie tactică dusă la extrem, o șiretenie ce trebuie... îmbunătățită de la meci la meci pentru a-i surprinde mereu pe adversari (**„Numai fiind nou în fiecare dată, poți cîștiga o mare bătălie"**).

În final, l-am chestionat despre drumul pe care îl vede în fața echipei **României** la viitoarea întrecere din **Mexic**. Răspunsul său nu a fost de loc diplomatic : **„Nu judec formația dv. după jocul de astă-seară ; la noi se spune că marțea sînt trei ceasuri rele ; de altfel, fiecărei echipe, mai ales unei latine, i se poate întîmpla să aibă un lapsus. O judec după ansamblul performanțelor de pînă acum. Ei bine, fără a fi gentil cu nimeni — nici nu este momentul — cred că la Guadalajara aveți șanse să vă clasați în primele două locuri numai dacă veți juca la valoarea dv. cea mai bună".**

Scurt și cuprinzător.

Mircea TUDORAN

CINCI MINUTE CU ILIE OANĂ

● ÎN LOCUL LUPTEI PENTRU RETROGRADARE PANSERAIKOS STABILIZATĂ LA MIJLOCUL CLASAMENTULUI ● „INIMA MEA BATE TOT PE DREPTUNGHIUL DE GAZON DE LA PLOIEȘTI..." ● „O SĂ TRĂIM ȘI O SĂ VEDEM... CE VA FI LA GUADALAJARA"

Ilie Oană (X) în mijlocul jucătorilor pe care îi antrenează

Într-una din zilele săptămînii trecute, pe culoarele Federației, o prezență neașteptată și plăcută : antrenorul *Ilie Oană*, care activează de aproape un an la echipa *Panseraikos* din *Grecia*.

— A venit vacanța ?

— *Da de unde ! Am profitat de o întrerupere a campionatului, necesară jocurilor de Cupă și m-am repezit să-mi revăd familia și — după cum vezi — și prietenii.*

— Înseamnă că echipa pe care o antrenezi a capotat...

— *În prezent nu ne interesează meciurile de Cupă. Aș putea spune că ne-am autoeliminat din această competiție deoarece la startul ei am prezentat o echipă de rezerve.*

— Cum merge activitatea ?

— *Conducerea clubului e deosebit de satisfăcută de rezultatele obținute de echipă. Acum un an, Panseraikos abia a scăpat de retrogradare. Cînd am venit la cîrma ei, singurul obiectiv ce mi s-a fixat a fost menținerea echipei în prima divizie. Comportarea ei a întrecut, însă, așteptările. Poate că e suficient să amintesc locurile ocupate în clasament : la început 1—4, iar de mai bine de 10 etape ne situăm pe pozițiile 6—7. Încă un amănunt : înaintea jocurilor de Cupă, am disputat două întîlniri în deplasare cu redutabilele echipe Olimpiakos și Panathinaikos, ambele angajate în lupta pentru titlu. Ei bine, partidele s-au încheiat cu scoruri albe : 0—0. Titluri de-o șchioapă, apărute în mănușetele ziarelor, evidențiau buna comportare a echipei, iar cronicarii apreciau că numai datorită neșansei și pe alocuri subiectivității arbitrilor, n-am putut furniza „bombele" campionatului.*

— Înseamnă că Ilie Oană a construit acolo o echipă solidă, temeinic pregătită.

— *M-am bazat de la început pe infuzia de tinerețe, promovînd din echipa de juniori a clubului cinci jucători din lotul celor 30 legitimați. Toți sînt titulari datorită unei mari calități : muncesc pe rupte la antrenamente din proprie convingere, dornici să progreseze neîncetat.*

— Probabil, ai auzit ce isprăvă a făcut fosta dumitale echipă, *Petrolul*, în această primăvară, *cu Bădin, Gruber, Cotigă, Moraru* și ceilalți.

— *Mă bucură nespus de mult că Cernăianu și Marinescu au acordat credit tinereții. Pentru că inima mea bate tot acolo, pe dreptunghiul verde de la Ploiești, urez echipei și antrenorilor care o pregătesc, succese în continuare iar în viitorul campionat, încă din start atacarea titlului.*

— Și tricolorilor ?

— *Eu cred în Angelo Niculescu și în băieți, indiferent de ce a fost la Reims și ce va fi în meciul cu Iugoslavia de la București. A nu se uita că la Guadalajara toți pornim de la egal la egal. Crede cineva că echipele Braziliei, Angliei sau Cehoslovaciei nu au probleme înaintea confruntărilor cu reprezentativa noastră ? O să trăim și o să vedem. Cert este un singur lucru : mergînd la turneul final din Mexic, am ieșit din anonimat pe plan internațional. Dacă la Guadalajara băieții se vor întrece pe sine, cu atît mai bine. Înaintea plecării în Mexic, transmiteți-le mult, mult succes !*

S. T.

PREGĂTIRI PENTRU C. M. 1974...

Organizatoarea ediției 1974 a **„Cupei Jules Rimet"**, federația vest-germană, nu-și pierde timpul. Și, în primul rînd, și-a îndreptat atenția spre stadioanele care urmează să găzduiască jocuri, pentru a le asigura capacitatea necesară. Fonduri însemnate au fost alocate în acest scop, iar lucrările au și început în cîteva orașe. Iată un aspect de pe stadionul din **Hamburg**, transformat în șantier...

● **Devenit antrenor, fostul internațional italian Armando Picchi va face în acest an un lung voiaj în America de Sud și în aproape toate țările Europei cu ocazia căruia va studia diferitele metode de antrenament și de joc de la marile cluburi vizitate.**

● **Pentru a evita specula, federația engleză, cu ocazia finalei „Cupei Angliei", a experimentat un nou mod de distribuire a biletelor : fiecare cumpărător a fost obligat să prezintă agenției respective legitimația personală cu numele, prenumele și adresa. În acest fel acaparatorii de bilete pot fi mult mai ușor depistați.**

● **Începînd din sezonul viitor, unul din cei mai buni jucători ai echipei Bayern München, internaționalul Ohlhauser, va activa în Elveția, la Grasshopers (Zürich).**

● **În cadrul turneului anglo-italian de care am mai vorbit se va aplica un sistem de punctaj deosebit de cel obișnuit : în afara punctelor pentru victorie sau meci egal se va mai acorda cîte unul pentru fiecare gol înscris.**

● **De curînd a avut loc întîlnirea amicală Statele Unite — Insulele Bermude. Numărul spectatorilor prezenți : 500 !**

● **Cel de-al treilea meci Gornik Zabrze — A.S. Roma din cadrul „Cupei cupelor" disputat în nocturnă la Strassbourg a avut o primă repriză plină de peripeții. După numai două minute de joc instalația de iluminat s-a defectat și meciul a trebuit să fie întrerupt pentru o jumătate de oră ; la numai cinci minute după reluare, „figura" s-a repetat și a fost necesară o nouă întrerupere de joc, tot de o jumătate de oră pentru ca, în sfîrșit, lucrurile să fie puse la punct. Așadar, o repriză care a durat aproape... 2 ceasuri !**

● **În două săptămîni, 376.000 de spectatori au fost înregistrați pe cel mai mare stadion european, Hampden Park din Glasgow. Această impresionantă cifră s-a realizat astfel : 108 000 spectatori la partida Aberdeen—Celtic (finala „Cupei Scoției") ; 134 000 spectatori la jocul Celtic—Leeds (semifinala „Cupei campionilor europeni") ; 134 000 spectatori la meciul Scoția—Anglia din campionatul interbritanic.**

● **Dinamo Moscova și Ujpest Budapesta și-au dat acordul de participare la un mare turneu pe care clubul spaniol F.C. Barcelona îl va organiza în zilele de 25 și 26 august.**

● **Un debut care a produs senzație în Anglia : Bob Cullingford, în vîrstă de 16 ani, a jucat cu mult succes în formația lui Bradford, echipă de liga a III-a.**

CUVINTE ÎNCRUCIȘATE

ÎN DEFENSIVĂ

ORIZONTAL 1) Fundaș ploieștean, component al echipei naționale — Fundaș băcăuan, sau vestit portar de pe vremuri. 2) În sistemul defensiv al Politehnicii din Iași — Apărător... de unul singur. 3) Consecință a unei intrări dure — Fundaș ieșean. 4) Sutat la poartă — Meci cu multe neregularități. 5) Steaua ! — Al' fundaș ieșean — Echipă bucureșteană din divizia „C". 6) În sistemul defensiv, la limita dintre precizie și imprecizie — Ieșit din apă, sau după meci — Pe tricoul portarului (fem). 7) Însemne ale clubului, apărate de jucători — În plasă ! — Constantinescu, fundașul Progresului (abr.) 8) A păzi, pe centru ! — Jucători de perspectivă. 9) Apărător la Crișul — Idem la F.C. Argeș 10) A face reproșuri — În sistemul defensiv al feroviarilor clujeni. 11) Apărător al studenților clujeni — Transmitere a balonului — Comănescu, pe stînga! 12) Spini — Atacant la Crișul, a străpuns de 4 ori apărarea A.S.A.-ului în etapa a XXI-a — Echipă de fotbal.

VERTICAL 1) Fundaș la Farul — Portar la Crișul. 2) Cunoscut antrenor român — Metaforă pentru șutul tunărilor — Cupa Europei Centrale. 3) Fundaș în sistemul defensiv modern — Pe spatele unuia din fundașii centrali. 4) Deviază înaintarea Rapidului — Fundaș stelist. 5) Negație — Luptă cu înaintările. 6) Din finisare ! — Romilă, pe dreapta ! — O parte din public ! 7) Spre — Club central ! — Stadion... la domiciliu. 8) Apărător al naționalei, prezent și în atac — Alt apărător al naționalei — Fluier. 9) Vapori — Apreciat. 10) În fața lui Ghiță — În cuplu cu Adam. 11) Alifie — Apărător craiovean — Mijlocaș al „Șepcilor roșii". 12) Număr... în apărare — Tînăr din defensiva petrolistă — „Marcaj la...", modalitate aplicată uneori în defensivă.

A. MOREANU

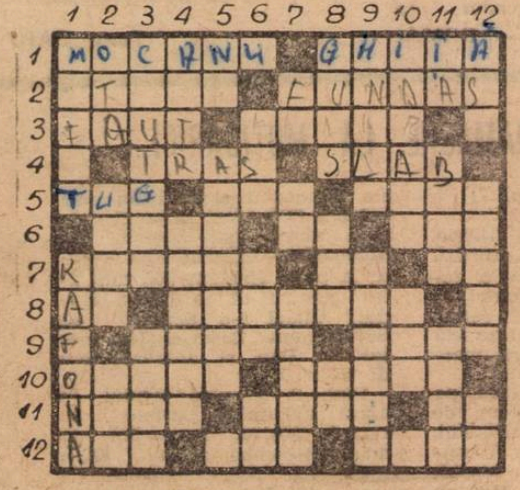

DEZLEGAREA CAREULUI DIN NR. 205

Orizontal. 1) Rapid — Steaua. 2) U.T.A. — Edu — Nuțu. 3) Donose — Metil. 4) Adamache — Old. 5) Ki — Alun — Aga. 6) Orari — Ancora. 7) Veg — Niță — Lee. 8) Suciu — I.M.U. — K. 9) Ge — Ez — Adera. 10) Rio — Ambițios. 11) I — L.N. — Oană — Oe. 12) Pitești — Neșu.

extern MAGAZIN extern

LA INTRAREA STADIONULUI AZTECA

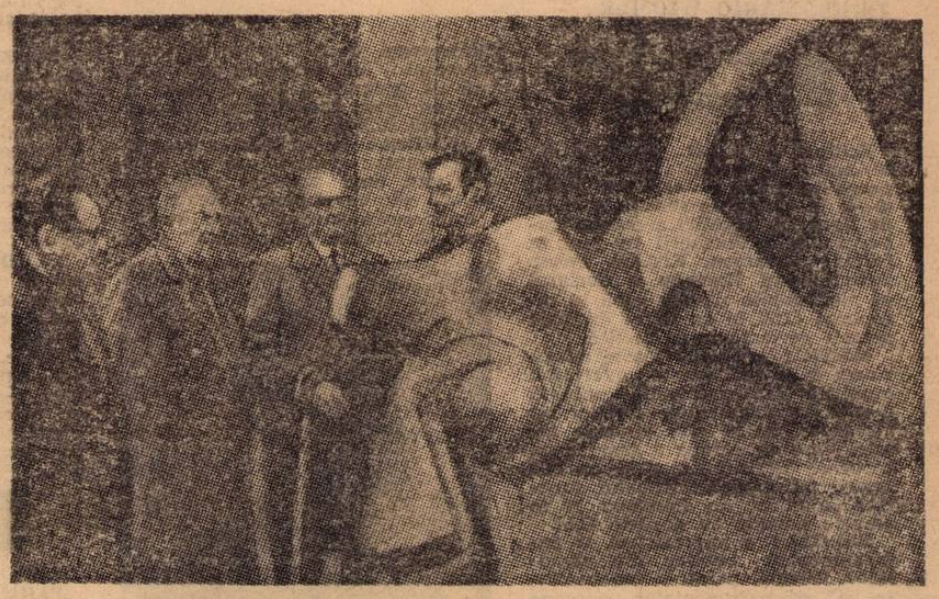

Această sculptură, intitulată „Portarul", opera artistului cehoslovac Zdenek Nemecek, *va fi instalată la intrarea principală a stadionului* Azteca *din* Ciudad de Mexico. *Ea a fost expediată pe calea aerului, săptămîna trecută, de la* Praga *spre capitala mexicană.*

RAPID VIENA S-A CONFORMAT

Am anunțat, nu de mult, că faimosul club vienez **Rapid** și-a rezolvat criza financiară pe care o traversa, încheind o convenție cu o instituție bancară de credite, care s-a declarat de acord ca, în schimbul unei publicități prin tricouri, să-i acorde subvenții.

Și, cum vedeți din fotografie, clubul **Rapid** s-a și conformat.

Iată-i pe doi dintre jucători, **Flögel** și **Landrup**, în noile tricouri purtînd însemnul băncii, care face o legătură — trădînd o situație nu tocmai veselă — între club și bancă.

ÎMBRĂȚIȘAREA LUI TOSTAO

Instantaneul reprezintă — probabil — terminarea adevăratului calvar pe care celebrul internațional brazilian, **Tostao**, l-a trăit ; el îl îmbrățișează pe cel mai cunoscut oftalmolog brazilian, **prof. Sasso**, care i-a comunicat internaționalului din **Belo Horizonte** că este total refăcut după suita de operații suferită la ochiul stîng și după o recentă conjunctivită, producătoare de emoții. Rămîne de văzut dacă **Tostao** își va recuceri locul în echipa **Braziliei**...

SATISFACȚIE DUBLĂ PENTRU SUPORTERII LUI FEYENOORD

A doua manșă a semifinalei C.C.E. dintre **Feyenoord** și **Legia Varșovia** a avut un epilog pe cît de neobișnuit pe atît de amuzant. Fluierul final al arbitrului **Howley** l-a găsit pe mijlocașul olandez **Janssen** în posesia mingii care, conform unui obicei mai de mult încetățenit, vroia să o păstreze drept amintire ; cum și arbitrul de centru ca și un „tușier" doreau același lucru, între cei trei a început pe teren, în văzul întregii lumi, o „tîrguială" penibilă. La un moment dat, dintre spectatorii care invadaseră terenul de joc cu intenții pacifice, s-a desprins un puștan de vreo 10—12 ani care, furișîndu-se pe lîngă cei trei „certăreți", i-a smuls balonul lui **Janssen** din mînă și a rupt-o la fugă ; în urmărirea lui, cei trei arbitri, Janssen, cîțiva polițiști care interveniseră între timp etc.

Totul se desfășura sub ochii publicului care se distra copios. La un moment dat, **Howley**, nemaiputînd ține... ritmul impus de puștan, s-a împiedicat și a făcut un plonjon demn de cei mai veritabili portar. „Urmărirea" a mai continuat cîtva timp fără însă ca puștiul să poată fi deposedat de „trofeul" pe care îl cucerise cu atîta trudă în vreme ce publicul părăsea stadionul cu o dublă satisfacție : calificarea echipei lor favorite și vizionarea unui spectacol inedit și plin de amuzament.

DERBY COUNTRY LA FEL CA RAPID SAU U.T.A.

Federația și liga profesionistă engleză au judecat recent abaterile de la normele financiare de care s-a făcut vinovat în campionat clubul fruntaș **Derby Country**. Neținînd cont de aceste norme care reglementează raporturile financiare jucători-club, conducerea a oferit jucătorilor prime de joc mult mai mari decît cele prevăzute. Față de gravitatea abaterilor constatate (și în Anglia aceste abateri se pedepsesc fără milă) cele două foruri conducătoare au dictat în comun următoarele sancțiuni clubului vinovat :

— Interdicția susținerii oricărui meci amical cu vreo echipă străină în tot sezonul 1970-1971.

— Pierderea dreptului pe care i-l dădea poziția din clasamentul final de a reprezenta țara la viitoarea ediție a „Cupei europene a tîrgurilor.

— Plata unei amenzi de 10.000 lire sterline.

După cum vedem prima dintre aceste măsuri este identică cu cea luată în toamna trecută de către federația noastră împotriva echipelor Rapid și U.T.A. (și asupra căreia, din fericire, nu demult, s-a revenit) evident din cu totul alte motive.

IARĂȘI BEST !

După eliminarea sa, recentă, într-un meci internațional **(Anglia—Irlanda)**, **George Best** este iarăși „subiectul" unei întîmplări nu prea onorabile. Într-un magazin de discuri, unde se afla în compania coechipierului său **Crerand**, **Best** a întîlnit-o pe fosta sa logodnică, daneza **Eva Haraldsted**. Aceasta a dorit să asculte discul **„Voi pleca cu un avion cu reacție"** în vreme ce **Best** a solicitat, nu fără intenție, melodia **„Întoarce-te de unde vii..."**, aluzie la despărțirea de tînăra daneză, venită special pentru internaționalul irlandez în **Anglia**. A urmat o discuție nu tocmai lingvistică, care a atras atenția celorlalți cumpărători din magazin și dezaprobarea mai multor comentatori care au relatat întîmplarea în ziare și n-au fost deloc îngăduitori cu fotbalistul, așa de des prezent în întîmplări regretabile.

O INIMĂ TARE

Internaționalul iugoslav **Hasanagici**, care face parte actualmente din clubul elvețian **Servette**, fiind solicitat de o serie de alte cluburi din **Franța** și **R.F.G.** a **Germaniei**, continuă să demonstreze aceeași deosebită eficacitate, care l-a făcut renumit și în fotbalul iugoslav. El deține un record puțin obișnuit (256 de goluri în 231 meciuri de campionat, în echipa Partizan Belgrad) și explică performanțele sale astfel : **„Am un puls foarte scăzut, doar 50 pe minut ; asta face ca să obosesc foarte greu, să-mi mențin calmul și luciditatea în fracțiunile de secundă din fazele de gol".**

Hasanagici, refăcut de pe urma unui recent accident, reintră în formația lui **Servette** care resimte mult absența realizatorului său. Dar n-ar fi exclus ca, la terminarea actualului sezon, el să apară în rîndurile jucătorilor echipei franceze **Nantes**.

FOTBAL

REVISTĂ SĂPTĂMÎNALĂ

Redacția și ad-ția : București, Bd. Mărăști 26, sectorul I, telefon 17.55.18

COLEGIUL DE REDACȚIE

Constantin Chiriță, Ștefan Covaci, Gh. Dumitrescu, Pavel Marcu, Aurel C. Neagu (redactor șef), Angelo Niculescu, Andrei Rădulescu, Dumitru Tomescu, Stelian Trandafirescu (redactor-șef adjunct), Radu Urziceanu (secretar general de redacție), Emerich Vogl, Ion Voica, Ion Voinescu.

Prezentarea grafică Liviu Bobocea

SITUAȚIA „LA ZI" A „MEXICANELOR"

CORESPONDENȚĂ SPECIALĂ PENTRU REVISTA „FOTBAL"

Vă prezentăm o succintă trecere în revistă a situației din tabelele celor 15 finaliste, efectuată de corespondentul nostru din Zürich, **MARIO WIDMER**:

GRUPA I

Echipa **UNIUNII SOVIETICE**: se arată excelentă la capitolul pregătire fizică; recentul meci (0—0) în compania selecționatei de tineret a Elveției a demonstrat-o din plin. Jucătorii cei mai în formă: **Muntean, Kiselev, Pușaș**. Selecționerul **Kacialin** a declarat că săptămînile rămase pînă la începerea C.M. le va folosi exclusiv pentru perfecționarea tactică.

MEXIC: pregătiri foarte misterioase în ultima vreme; exceptînd aparițiile din meciurile publice, despre antrenamentele elevilor lui **Cardenas** nu se știe aproape nimic. Pare că echipa a marcat un oarecare reviriment, deși comentatorii au subliniat fotbalul superior practicat de România B în ambele partide cu gazdele C.M.

BELGIA: a impresionat, la antrenamentele publice din săptămîna trecută, printr-o omogenitate a compartimentelor aproape fără cusur; revenirea în formă a echipei **Anderlecht** — deci și a celor șapte internaționali ai săi — are efecte binefăcătoare asupra reprezentativei. **Goethals** a trecut de la starea de nervozitate, din săptămînile lui aprilie, la o mai mai evidentă bună dispoziție.

SALVADOR: încă frămîntată de conflictul federație-jucători; după toate probabilitățile, nu va reuși să depășească rolul de simplă figurantă a seriei prime; toată lumea îl regretă, la San Salvador, pe fostul selecționer Rundio.

GRUPA II

URUGUAY: revenire miraculoasă în ultima săptămînă; diferență de o clasă între jocul din toate partidele de verificare și aceea — de marțea trecut — cu **Flamengo**; „simte", ca de obicei, startul marilor întreceri.

ITALIA: mizează pe „fondul" echipei, alcătuit din cei 8 jucători prezenți și la ultimul C.M. din Anglia; să vedem cum se va comporta în singura sa partidă — din program — de duminică, cu **Portugalia, la Lisabona**. Atacul dă — caz foarte rar! — mai puține griji selecționerului **Valcareggi** decît apărarea unde succesorul lui **Salvadore** pare destul de greu de găsit; e vorba și de un post „tradițional" pentru fotbalul italian — cel de „libero".

SUEDIA: înregistrăm o situație interesantă: dorind să nu aibă sur, riza unui accident care să-i scoată din cursa pentru Mexic, internaționalii suedezi, care evoluează la cluburi în străinătate s-au

BOBBY CHARLTON

menajat mereu în ultimul timp (**Kindvall Grahn, Karlsson**, etc.) și acum se constată dificultatea lor de a reciștiga ritmul pretins de reintrarea în reprezentativă.

ISRAEL: partidele de verificare au demonstrat că rămîne o echipă modestă; în mod normal nu va putea ține pasul în competiția supremă.

GRUPA III

ANGLIA: plecată luni seara spre **Mexic**; mult optimism în tabăra sa. **Ramsey**, mai ales, pare foarte satisfăcut de modul cum s-au desfășurat pregătirile. N-a făcut deplasarea foarte importantul om din angrenajul campionilor mondiali — **Lee**. Soția lui este bolnavă, internată în spital, și internaționalul englez a trebuit să rămînă încă cîteva zile pentru a-și îngriji copiii. Probabil că luni va porni și el pe urmele coechipierilor.

BRAZILIA: deziluzie pe toate planurile, perioada de pregătire a campionatului; marea criză — **Pelé** și **Tostao** în același cuplu sau cu rîndul? — continuă să roadă întreaga delegație braziliană și țara întreagă; semnele de pînă acum arată că nu se prezintă, așa cum se părea la un momeent dat, ca marea favorită a ediției a IX-a.

CEHOSLOVACIA: mi se pare, alături de selecționata **Belgiei**, echipa cea mai puternic stabilizată; are o bună bază a formației, își găsește ușor ritmul, regularitatea. Rămîne, totuși, de văzut, dacă prelungita absență a lui **Petras** — care n-a jucat în acest sezon nici un meci public alături de coechipierii lui — nu va influența în rău funcționarea perechii de vîrfuri de atac, **Petras—Adamec**.

GRUPA IV

PERU: echipă foarte mult lucrată la antrenamente. N-a dat ceea ce se aștepta de la ea în jocurile de verificare. Se prezintă cu marele avantaj, de care nu mai dispune decît **Mexicul**, că nu are nici un fel de dificultăți pentru adaptarea la condițiile de disputare ale întîlnirilor

BULGARIA: mecanismul său de joc mult dereglat de absența lui **Asparuhov**, care reprezintă mai mult de 30% din forța înaintării; capabilă de performanțe fiindcă este o formație care nu se intimidează de faima adversarilor. În plus are și o experiență a turneelor finale, unde o întîlnim pentru a treia oară consecutiv.

MAROC: cum o declară conducătorii săi, echipa a ajuns la țelul său — calificarea în turneul final — și tot ceea ce va realiza mai departe este o depășire a aspirațiilor sale.

R.F. a GERMANIEI: mai multe discuții, conflicte, nehotăriri ca niciodată în viața acestei selecționate; face o ultimă „repetiție", duminică, în compania reprezentativei **Irlandei**. În ea, selecționerul **Helmuth Schön** își pune mari speranțe spre a limpezi situația multor posturi din reprezentativă. Nu sînt semne că selecționata vestgermană va putea reedita în **Mexic** comportarea din **Anglia**.

ECHIPA NAȚIONALĂ B S-A ÎNAPOIAT IERI DIN TURNEUL ÎN MEXIC ȘI SALVADOR

Lotul nostru reprezentativ secund, mai puțin **Gornea** și **Tătaru II**, care au rămas în Mexic pentru a completa efectivul echipei naționale pentru turneul final C.M., s-a înapoiat ieri după-amiază din turneul (19 aprilie — 4 mai) în Mexic și El Salvador.

Prima echipă românească de fotbal care a evoluat în aceste două țări a lăsat o impresie foarte bună atît la **Leon, Toluca** și **Veracruz**, în Mexic, cît și la **San Salvador**, prin comportarea sa tehnică, sportivă, prin modul în care a înțeles să-și apere șansele dar și prin înțelegerea de care a dat dovadă față de scopul propus de cele două federații atunci cînd au invitat-o pentru cîte două meciuri: acela de a constitui teste pentru turneul final al „Cupei Jules Rimet". Atît conducerile celor două federații, cît și presa au subliniat în mod elogios **comportarea sportivă, fair-play-ul jucătorilor români, care au jucat curat, menajînd pe colegii din cele două echipe naționale, chiar dacă aceștia au fost uneori duri.**

Dar, mai presus de aceasta și de rezultatele sportive, care constituie un bilanț bun al lotului B, stă faptul că CELE CINCI JOCURI ale sale AU FĂCUT SĂ SE VORBEASCĂ DE FOTBALUL NOSTRU ÎN ȚĂRI ÎN CARE ERA FOARTE PUȚIN SAU DELOC CUNOSCUT. Presa cotidiană și cea sportivă au publicat pagini întregi despre echipa B a României, despre lotul A, despre fotbalul românesc. Interesul stîrnit de meciurile noastre îl dovedește numărul spectatorilor prezenți la jocuri (între 20.000 și 30.000 spectatori), cu excepția ultimului, de la Veracruz (dar nu din... vina echipei noastre, ci a celei locale, ale cărei comportări sub așteptări în campionate — au gonit suporterii...). Deci, un succes propagandistic net, asociat cu aprecieri măgulitoare care, într-un fel, au deschis drum primei reprezentative, așteptată la Guadalajara săptămîna viitoare.

Dar și bilanțul sportiv îl consider bun. Și pentru că a venit vorba de el îl voi recapitula, pe scurt, în rîndurile de mai jos:

22 aprilie, **Leon** (1860 m altitudine), ora 20.30 (4,30 dim. ora României): **MEXIC A — ROMÂNIA B 3—2 (2—1)**. Arbitru: **A. Yamasaki** (Mexic). Spectatori 20.000. Au marcat: **Tătaru** (min. 8 și 61), **Basaguren** (min. 19), **Valdivia** (min. 31) și **Rivas** (min. 55).

26 aprilie, **Toluca** (peste 2 600 m), ora 12 amiază (20 ora României): **MEXIC A — ROMÂNIA B 1—1 (1—0)**. Arbitru: **A. Aguilar** (Mexic). Spectatori 23.000. Au marcat: **Onofre** (min. 25) și **C. Radu** (min. 48).

28 aprilie, **San Salvador** (700 m), ora 20 (4 dim. ora României): **EL SALVADOR A — ROMÂNIA B 2—2 (1—2)**. Arbitru: **J. J. Corado (Guatemala)**. Spectatori: 30.000. Au marcat: **Martinez** (min. 13), **Vigu** (min. 15), **Grozea** (min. 18) și **Martinez** (min. 87).

30 aprilie, **San Salvador**, ora 20: **SALVADOR A — ROMÂNIA B 0—2 (0—0)**. Arbitru: **L. A. Bojorquez** (El Salvador). Spectatori: 23.000. A marcat: **Tătaru** (min. 62 și 81).

3 mai, **Veracruz** (la nivelul mării), ora 16 (24 ora României): **VERACRUZ — ROMÂNIA B 1—0 (0—0)**. Arbitru: **Domingo De La Mora** (Mexic). Spectatori: 3.000. A marcat: **Damian** (min. 75).

Toate meciurile au fost televizate în direct și transmise și la radio.

Bilanțul îl consider bun pentru că el este realizat în fața unor echipe naționale finaliste ale campionatului mondial, în condiții extrem de dificile (schimbare de fus orar, la altitudini și temperaturi diferite), la care s-au adăugat și călătorii obositoare, cu avionul și cu autocarul, între jocuri. Și oboseala acumulată avea să se facă simțită la ultimul meci, contribuind — împreună cu o doză de subestimare a adversarului — la o înfrîngere (neașteptată chiar de localnici și mai puțin de cei care au însoțit echipa), care a umbrit oarecum bilanțul pozitiv.

Realizările echipei naționale B, a cărei existență se cuvine

UN PRIM COMENTARIU AL TRIMISULUI NOSTRU

permanentizată (o victorie, două meciuri nule și o înfrîngere la limită în fața a două finaliste C.M.) au fost posibile datorită comportării, în general, bune a jucătorilor. Deși intrau la unele meciuri cu formații alcătuite din 6, 7 și chiar 8 cluburi, ei au alcătuit și au funcționat ca o ECHIPĂ ÎNCHEGATĂ, dovedind calități tehnice, tactice și fizice ramarcabile. TĂTARU a fost revelația acestui turneu, manifestînd aptitudini multiple, ca atacant vîrf sau retras, după necesitățile tactice ale echipei. În ordine s au remarcat cei doi portari, **Ghiță** (accidentat stupid la un antrenament după prima întîlnire cu Mexic — fractură la degetul mare de la mîna stîngă) și **Gornea**, notat mereu cu cel puțin 8. Pe baza acestei comportări, **Tătaru** și **Gornea** au fost introduși pe lista jucătorilor pentru turneul final C.M. Un randament bun și uneori foarte bun au dat: **Dincuță, Vigu** (căpitanul echipei, în patru jocuri pe post de fundaș dreapta) și **Angelescu**, care a terminat excelent turneul, dovedindu-se un mijlocaș de bază. Cu oscilații, dar cu o notă medie de 7, au jucat **Grozea, Popovici, Vlad, Olteanu**, iar în ultima categorie cu comportări inconstante, de la bine la insuficient, intră **Axente, Jercan, Györfi, Radu, Pircălab** (un singur meci bun, al doilea cu Salvador), **D. Ene** și **Pigulea**, aceștia din urmă folosiți puțin. Dar, mai pe larg mă voi ocupa despre acest turneu, cu multiplele sale aspecte, într-un număr viitor.

Petre GAȚU

PRAGA

TOȚI INTERNAȚIONALII CEHOSLOVACI S-AU RESTABILIT

Miercuri 6 mai, are loc ultima etapă de campionat ediția 1969/70. Indiferent de rezultatele care se vor înregistra, echipa SLOVAN BRATISLAVA este noua campioană a țării, în urma victoriei de duminică cu scorul de 3—0 în fața lui Ba. k Ostrava. Avînd 42 de puncte, Slovan nu mai poate fi ajunsă de Spartak Trnava, a doua clasată. Au retrogradat SONP Kladno și Bohemians Praga care de asemenea nu-și mai pot schimba soarta.

Interesant de remarcat este faptul că în ultimele trei ediții a campionatului, Slovan a terminat de fiecare dată pe locul secund. Antrenorul ecnipei, este cunoscutul fost internațional MIHAIL VICAN, care de mai multe ori a jucat și la București, fie cu echipa națională, fie cu echipa de club... **Slovan Bratislava**.

În ultimele două etape au jucat toți accidentații și încă destul de bine. Petraș, de exemplu, a înscris goluri hotărîtoare pentru victoria echipei sale **Inter Bratislava**, în jocurile de campionat.

Foarte bine au jucat **Geleta** și **Jokl**. Horvath este în revenire.

Meciul cu **Juventus Torino** a fost contramandat, urmînd ca la 9 mai naționala Cehoslovaciei să joace cu echipa **Luxemburgului**, iar la 13 mai ultima verificare, la **Oslo**, în compania echipei **Norvegiei** de unde se va pleca direct la Guadalajara.

Federația Cehoslovacă de fotbal a stabilit pe cei 22 de jucători care vor face deplasarea în Mexic. Numele lor va fi cunoscut joi, cu prilejul unei conferințe de presă.

JAN HAJEK

PRIMELE ZILE ALE BRAZILIENILOR ÎN MEXIC

LA TELEFON, GUADALAJARA!

Plecați vineri, noaptea, de la **Rio de Janeiro**, fără să fie conduși decît de aproximativ 500 de suporteri la aeroport, jucătorii brazilieni au ajuns primii în **Mexic**. **„Doresc, probabil, să forțeze... ruina destinului,** a comentat **Moore — căpitanul echipei Angliei. Să fie primii și în campionat". La Guadalajara,** delegația foștilor campioni ai lumii s-a bucurat de o primire călduroasă. Cum ziarele au anunțat ora antrenamentului lor de duminică, poliția locală a trebuit să ia măsuri spre a opri pe numeroșii localnici să pătrundă pe micul stadion **„Hanga"**, unde a avut loc prima ședință de pregătire a elevilor lui **Zagalo.**

Atmosfera generală din tabăra primilor sosiți la C.M. este destul de gri: jucătorii mi s-au părut obosiți și destul de plictisiți. Majoritatea au preferat să nu răspundă întrebărilor ziariștilo. Doar **Pelé**, după multe insistente, a răspuns că speră ca acest ultim campionat mondial al său să însemne un succes. **„Dar, față de semnele pregătirilor celorlalte echipe, se anunță un campionat extrem de greu, cu foarte probabile răsturnări de rezultate și de favoriți"**, a remarcat **„perla neagră".**

Marea grijă a antrenorului Zagalo, în aceste prime zile petrecute în **Mexic**, se îndreaptă spre alimentație, odihnă și refacerea moralului. Antrenorul brazilian supraveghează — alături de medicul lotului — prepararea mîncărurilor; orele de odihnă sînt foarte numeroase. De altfel, în primele șapte zile, programul pregătirilor este foarte redus, tocmai spre a face loc orelor de recuperare și de acomodare; iar liniștea internaționalilor brazilieni este asigurată prin interzicerea oricăror vizite la cantonament. Interviurile și vizitele sînt permise numai între orele 18—20, zilnic. Televiziunea mexicană a organizat o transmisie în direct, luni seara, de la Guadalajara. Principalii actori ai emisiunii au fost **Zizinho** — celebrul fost internațional, actualmente comentator de radio și televiziune — antrenorul **Zagalo** și **Carlos Alberto**, căpitanul echipei. Cea mai interesantă observație, din cursul transmisiunii, aparține lui **Zizinho**. Referindu-se la foarte numeroasele comentarii care pronostichează o considerabilă scădere a șanselor echipei **Braziliei**, față de evoluțiile ei în meciurile de pregătire, **Zizinho** a apreciat că **„rezultatele și comportările din jocurile de pregătire nu sînt de natură să mă îngrijoreze. Totdeauna, cînd a jucat slab în pregătiri, echipa Braziliei s-a comportat remarcabil în campionat și invers".**

Pentru această săptămînă, la sfîrșitul ei, **Zagalo** intenționează să organizeze un meci de antrenament în compania unei formații din campionatul orașului **Guadalajara**. Toți jucătorii deplasați în **Mexic** sînt în perfectă stare de sănătate.

GONZALEZ RUZ

DE LA ADAMACHE LA MUTIBARICI...

(Urmare din pag. 7)

din poziție de ofsaid înscrie. Firește, golul nu este acordat. **Adamache** ține să dea o replică demnă lui **Mutibarici** și, în min. 32, 35, 37 și 38, reține balonul. Uneori, **Dembrovschi** vine în ajutorul apărării marcîndu-l strîns pe Giaici.

Se simte în jocul nostru, pe măsură ce ne apropiem de pauză, o scădere a ritmului, a vitezei, lucru ce va fi evidențiat mai ales în repriza secundă. În min. 53 **Mocanu** oprește mingea cu mîna în careu dar, surprinzător, arbitrul nu sancționează, jocul continuă. **Bajevici** trimite lui **Bukal** dar atacantul iugoslav era în ofsaid și golul nu este valabil. Din acest moment oaspeții atacă mai hotărît, dar **Adamache** — el, mai ales — este la post. Spunem „el, mai ales" pentru că în cîteva rînduri **Giaici** l-a depășit pe **Sătmăreanu**, **Bajevici** l-a fentat pe **Dan** și apărarea era descoperită.

Pînă la sfîrșitul jocului, în afara acțiunilor purtate în careul nostru, remarcăm un nou șut-bombă al lui **Dinu** (min. 78), ieșirea din anonimat a lui **Neagu** printr-un șut excelent (min. 88), magistral apărat de **Mutibarici** și mingea trimisă în bară (min. 90) de **Bukal** în urma unei lovituri libere.

PRONOSPORT

1. Flacăra — Portul	1
2. Metrom — Progr. Buc.	X
3. Știința Bc. — Oțelul Gl.	1
4. Ceahlăul — Met. Tîrg.	X
5. Gloria Bd. — Progr. Brăila	1
6. Poli. Galați — Chimia Sv.	1
7. Min. Anina — C.F.R. Timiș.	X
8. Gaz metan — Vagonul	X
9. C.S.M. Sibiu — Min. B. M.	1
10. Chimia Rm. V. — Metalul Tr. S.	1
11. C.F.R. Arad — Olimpia Or.	1
12. Metalul Cugir — C.S.M. Reșița	1
13. Poli. Timiș. — Olimpia S.M.	1

FEYENOORD — noua deținătoare a „Cupei Campionilor Europeni"

Fotbalul olandez a reușit aseară, la Milan, prima sa victorie în competițiile europene. Reprezentanta sa, Feyenoord, a învins — în finala C.C.E. — pe Celtic Glasgow cu 2—1, după prelungiri. Au marcat: **Israel, Kindwall** (Feyenoord), **Gemmel** (Celtic).

Redacția și administrația: bd. Mărăști nr. 26. Tiparul: I. P. „Informația", str. Brezoianu 23—25.

BIBLIOTECA „ASTRA"
SIBIU

PROLETARI DIN TOATE ŢĂRILE, UNIŢI-VĂ!

FOTBAL

REVISTĂ SĂPTĂMÎNALĂ

207

ANUL V ● MIERCURI 13 MAI 1970 ● 12 PAGINI ● 2 LEI

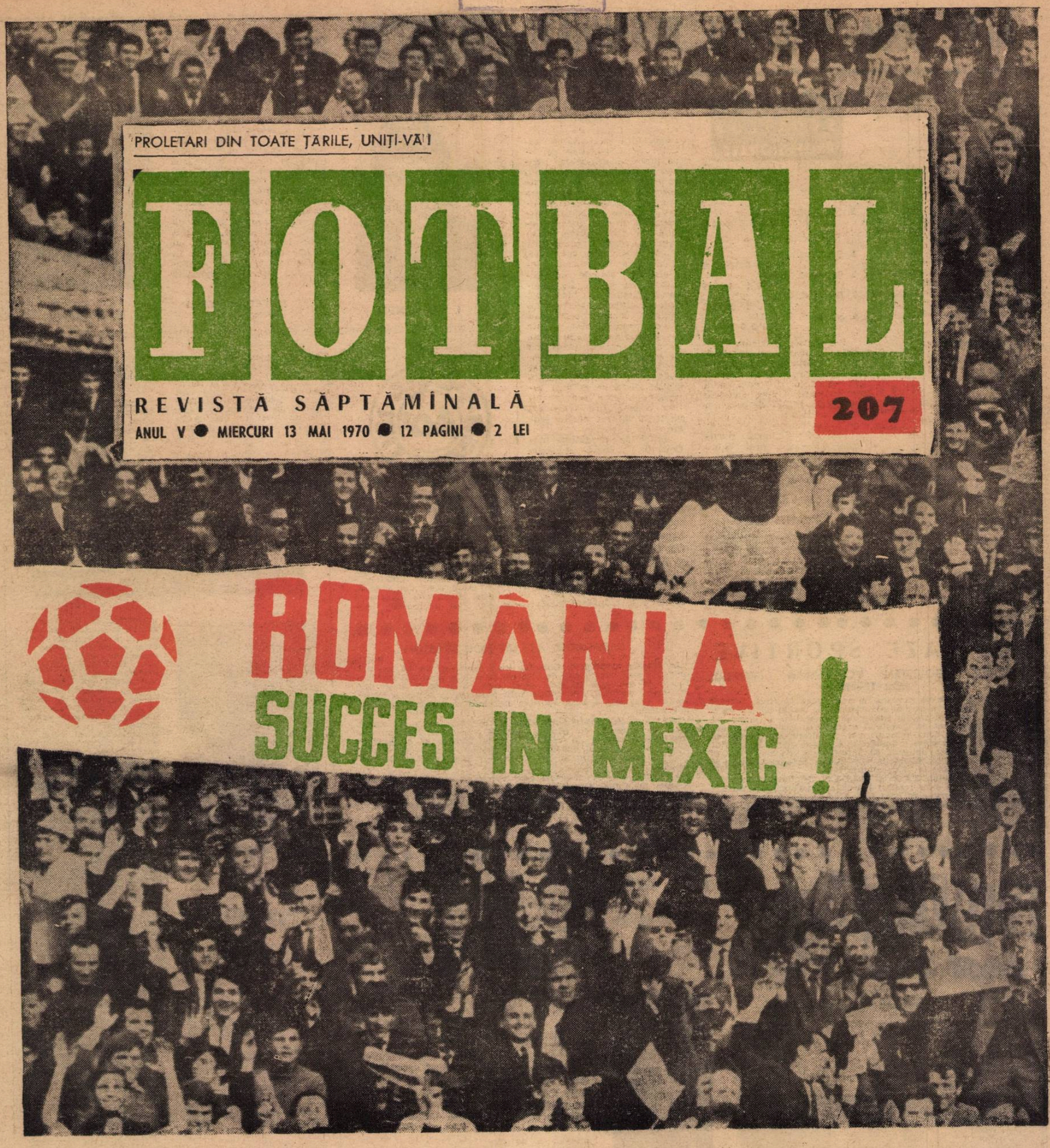

ROMÂNIA SUCCES IN MEXIC !

SUPORTERII ŞI SPERANŢELE LOR!

PRIMELE IMPRESII ALE TRIMISULUI NOSTRU SPECIAL ÎN MEXIC, RADU URZICEANU, DIN VOIAJUL CU ECHIPA NAŢIONALĂ SPRE GUADALAJARA

ALTE DOUĂ FINALISTE DESEMNATE

Încă două sectoare ale învățământului profesional și-au desemnat echipele campioane la fotbal : școlile profesionale ale industriei alimentare și construcțiilor industriale.

La Craiova, echipele școlilor profesionale ale Ministerului Industriei Alimentare și-au disputat titlul de campioană pe minister și odată cu el dreptul de a participa în finala pe țară. Întrecerile, la care au participat cinci echipe, au fost găzduite de stadionul Tineretului. S-au detașat, printr-o comportare meritorie, echipele școlilor profesionale alimentare din orașele Roman, Sibiu și Craiova

Clasament final :

1. Șc. prof. Craiova 4 3 1 0 12— 2 7
2. Șc. prof. Roman 4 3 0 1 14— 2 6
3. Șc. prof. Sibiu 4 1 2 1 9— 7 4
4. Șc. prof. București 4 1 1 2 4—12 3
5. Șc. prof. Galați 4 0 0 0 2—18 0

La București, în organizarea bună a Grupului școlar de construcții din Capitală, școlile profesionale din sectorul construcțiilor industriale au fost împărțite inițial în două serii. În urma disputării jocurilor, clasamentul pe serii se prezintă astfel :

Seria I

1. Șc. prof. Buc. I 2 2 0 0 8—1 4
2. Șc. prof. Dej 2 1 0 1 3—6 2
3. Șc. prof. Pitești 2 0 0 2 0—4 0

CAMPIONATUL ȘCOLILOR PROFESIONALE

Seria a II-a

1. Șc. prof. Sibiu 3 3 0 0 11—2 6
2. Șc. prof. Iași 3 2 0 1 4—7 4
3. Șc. prof. Săcele 3 1 0 2 2—3 2
4. Șc. prof. Buc. II 3 0 0 3 2—7 0

Rezultatele jocurilor finale pentru locurile 1—6, prin scorurile înregistrate și maniera de joc, au scos în evidență diferența netă de valoare dintre echipele din seria I față de cele din seria a II-a :

Loc 1-2 : Șc. prof. București I — Șc. prof. Sibiu 4-0.
Loc 3-4 : Șc. prof. Dej — Șc. prof. Iași 4-0
Loc 5-6 : Șc. prof. Pitești — Șc. prof. Săcele 6-0

Clasament final :

1. **Școala prof. București I ;** 2. Școala prof. Sibiu ; 3. Școala prof. Dej ; 4. Școala prof. Iași ; 5. Școala prof. Pitești ; 6. Școala prof. Săcele ; 7. Școala prof. București Popești-Leordeni.

În majoritatea școlilor profesionale, conducerile acestora și profesorii de educație fizică au acordat importanța cuvenită pregătirii tehnico-tactice și omogenizării echipelor, cunoscut fiind faptul că mulți elevi activează în diferite asociații și cluburi în afara școlilor. Aceasta s-a realizat printr-o pregătire sistematică care a început odată cu anul școlar și în care au fost planificate multe jocuri de verificare. Unele școli însă s-au prezentat la etapele pe ministere cu o pregătire necorespunzătoare, realizată doar cu cîteva antrenamente înaintea etapei respective și, ca urmare, sînt situate la periferia clasamentului. În aceste cazuri, profesorii de educație fizică n-au respectat indicațiile transmise școlilor la începutul anului școlar, de a se asigura tuturor echipelor reprezentative o pregătire temeinică pe toată durata anului școlar.

Astfel, o pregătire ineficientă și deci o slabă comportare au avut echipele școlilor profesionale alimentare din Galați și București și școlilor profesionale de construcții din subordinea Ministerului Construcțiilor Industriale din Săcele, Popești-Leordeni și Pitești.

TR. PREDEȚEANU
Inspector general în Ministerul Învățământului

TINERE TALENTE

SUB SUPRAVEGHEREA LUI E. DRIK

I. SERCIANSKI

Iată că, încet-încet, și centrul de copii al **Vagonului Arad** începe să lanseze tineri jucători cu perspective dintre cele mai frumoase. Dintre ei se detașează în prezent mijlocașul stînga **Ioan Sercianski** și fundașul central **Nicolae Calmare,** jucători care posedă clarviziune, o excepțională viteză de reacție, detentă, mare capacitate de efort. Antrenorul **Eugen Drik** le supraveghează cu atenție evoluția, căutînd, în același timp, să le împărtășească din cunoștințele sale.

PAVEL ȘODINCA
corespondent

N. CALMARE

POȘTA REDACȚIEI

DORIN MIHAILESCU, Slobozia-Nouă, jud. Ialomița : 1. Prima partidă internațională a echipei noastre naționale a avut loc la 8.VI.1922 la Belgrad, în compania reprezentativei Iugoslaviei. Scor : 2—1 pentru jucătorii noștri. **2.** Care a fost anul cel mai bogat în meciuri internaționale ? Anul acela nu „a fost", ci este. Adică 1970. Gîndiți-vă și dv. Pînă în prezent naționala a jucat cu Peru la Lima, cu R. F. a Germaniei la Stuttgart, cu Franța la Reims, cu Iugoslavia la București. Urmează partidele cu Anglia, Cehoslovacia și Brazilia de la Guadalajara, apoi încă un meci în toamnă în campionatul Europei. Și pînă la sfîrșitul anului s-ar putea să mai apară și alte întîlniri pe agenda tricolorilor. Hotărît lucru, 1970 va rămîne ca anul cel mai dens în meciuri internaționale de anvergură. Este drept în 1964 s-au disputat 11 partide, dar adversarii n-au fost de valoarea celor de mai sus. **3.** Pentru toate celelalte date solicitate consultați „Anuarul fotbalului românesc".

CONSTANTIN GURBAN, Simeria : 1. Deocamdată Iulică Popa, jucătorul Universității Craiova, stă pe tușă deoarece nu are avizul medicilor pentru a-și relua activitatea sportivă. **2.** Viorel Matelaru a fost o lungă perioadă de timp indisponibil datorită unui accident. **3.** Lui Pele îl puteți scrie pe adresa clubului, F.C. Santos, Brazilia. Adresa este suficientă pentru ca scrisoarea dv. să-i parvină.

NOI BAZE SPORTIVE

PETROLIȘTII TÎRGOVIȘTENI VOR AVEA PROPRIUL LOR TEREN

La Tîrgoviște se va construi o nouă bază sportivă, lucrare pentru care F.R.F. va acorda o subvenție de 300 000 lei. Ea va fi amplasată la punctul „Mihai Bravu" și este inclusă în planul de sistematizare aprobat de Comitetul executiv al Consiliului popular județean. Cele două terenuri vor fi folosite de centrul de antrenament pentru copii și juniori și Asociația sportivă Petrolul Tîrgoviște, care este obligată să întocmească documentația și proiectul de execuție. Lucrările vor începe în această lună și vor fi terminate pînă la 30 decembrie 1970.

La sfîrșitul anului, F.R.F. și C.J.E.F.S. Dîmbovița vor analiza modul în care s-au realizat lucrările și posibilitățile de extindere a bazei sportive în anul 1971. Cînd terenurile vor fi gata, ele vor fi trecute sub directa administrare a asociației Petrolul.

M. AVANU
corespondent

BABADAGUL ARE UN NOU STADION

În orășelul dobrogean Babadag s-au construit, an de an, noi obiective social-culturale. Printre ele se află și noul stadion, dat recent în folosință. În locul unui teren cu gropi și pietre, cu un aspect dezolant, s-a ridicat, prin participarea activă a locuitorilor orașului, o bază sportivă necesară dezvoltării sportului dobrogean.

Noul stadion, împrejmuit, gazonat, prevăzut cu o frumoasă pistă de atletism, cu tribune, încintă privirea. Tot aici s-a construit o clădire cu vestiare corespunzătoare și o magazie pentru echipamentul sportiv. Piopii plantați anul trecut întregesc aspectul deosebit de plăcut al noii baze sportive din Babadag.

Au fost create în acest fel cele mai bune condiții jucătorilor echipei de fotbal **Granitul,** care activează în campionatul județului Tulcea, și care ocupă, în prezent, locul 2 în clasament după **Vulturul** Tulcea, pretendentă la Divizia națională C.

CONSTANTIN DOLNICEANU
corespondent

FOTBAL *varietăți*

ȘI S-A NĂSCUT VIGU-JUNIOR

Familia Vigu — soț și soție — a trăit pînă deunăzi intense emoții. „Băiat sau fată ?", se întrebau aproape în fiecare zi. Își doreau un băiat. Și s-a născut Iosif Vigu-junior, un băiat dolofan, cîrn și cu niște ochi mari și ageri. Acasă, Vigu, fundașul stînga al revelației sezonului de primăvară, al echipei Steaua, nu se desparte o clipă de pătuțul și cărucior. Fiului pe care, afirmă el, nici nu-l vede (cînd va mai crește) altceva decît... fotbalist !

GHETELE LUI DUMITRACHE

Probabil că multă vreme își va aminti DUMITRACHE de recentul meci jucat la Reims cu reprezentativa Franței. Și asta nu pentru că n-a marcat nici un gol, ci pentru că... își pierduse ghetele și nu avea cu ce să joace !

Într-un tîrziu, aproape de momentul cînd autocarul trebuia să plece spre stadion și-a amintit că, înapoindu-se cu ghetele murdare de la antrenament, le-a pus în coșul de hîrtii din cameră, cu gîndul să le curețe, dar a uitat de ele. Întrebată, cameristă a răspuns că ea tot ce găsește în coșurile de gunoi — normal — aruncă la crematoriu...

Alte ghete disponibile nu erau decît cele ale lui Hălmăgeanu.

Noroc cu Dumitru care, locuind la același etaj cu Dumitrache, trecînd în dimineața meciului spre camera sa a văzut o pereche de ghete într-un coș de hîrtii de pe culoar. Și cum altă echipă de fotbal nu locuia în acele zile la hotelul „Lion d'Or", le-a luat în speranța că cineva din formația României le va cere.

Și numai așa s-a putut alinia Dumitrache, în seara meciului, pe stadionul „Auguste Delaune" din Reims, la fluierul elvețianului Otmar Hubert. — m. t. —

ECHIPA ROMÂNIEI ESTE-DEJA-DEȚINĂTOAREA „ZEIȚEI" !

De 40 de ani, celebra statuetă de aur, realizată în primăvara anului 1930 de sculptorul parizian ABEL LAFLEUR, la cererea unui „particular" din Paris pentru a încorona cu ea o competiție fotbalistică, este cel mai rîvnit trofeu sportiv din lume. De 40 de ani modesta imitație a lui *Lafleur* după celebra *Victoria Nikke* stîrnește cele mai mari pasiuni ; 357 de echipe și-au disputat-o de-a lungul celor nouă ediții ale campionatelor mondiale.

De data asta, în luptă pentru „Zeița de aur" se găsește și echipa României. Ea se și află însă în posesia trofeului

— *o foarte izbutită reproducere, oferită în dar formației reprezentative de echipajul navei „Cluj".* Așezată pe un piedestal, într-o cutie capitonată cu catifea, „Zeița" parcă le-ar face cu ochiul reprezentanților noștri...

ÎNSEMNĂRI PENTRU FOTBALIȘTI

Longevitatea în fotbal este determinată de intensitatea pasiunii pentru acest sport, de seriozitatea cu care îl practici și de respectul pe care știi să-l păstrezi publicului spectator și personalității pe care ți-ai creat-o.

Primul și cel mai de temut adversar al unui fotbalist este el însuși. Învață, deci, mai întîi să te învingi pe tine însuți și atunci calea spre consacrare îți va fi mult înlesnită.

Ce bine ar fi să știm să ne jucăm cît mai multă vreme ; ar însemna că avem mereu sufletul viu, că iubim viața și știm să nu îmbătrînim.

Nu e așa că antrenorul care te-a selecționat pentru un meci peste hotare este cel mai mare și cel mai priceput antrenor ? Dar, dacă același antrenor nu te mai ia într-o viitoare deplasare în străinătate, nu e așa că este cel mai nepriceput antrenor, care nu știe să aprecieze jucătorii valoroși ? Oare, într-adevăr, așa să fie ?

„Gloria se naște pe nicovala suferinței" — spuneau vechii greci. Este bine să nu uiți nici o clipă aceste cuvinte, dacă vrei să devii un fotbalist mare.

A ajunge să joci bine, sau chiar foarte bine, nu e prea greu. Greu este să ȘTII să-ți păstrezi forma bună cît mai multă vreme.

EMIL IENCEC

VITRINA CU CĂRȚI

E. Lucaci: „STELELE MONDIALELOR DE FOTBAL"

Hotărît lucru, calificarea echipei României la turneul final al celei de a IX-a ediții a campionatului mondial din Mexic a făcut ca și condeiele să alerge mai sprintene pe hîrtie. Și iată că, după ce editura de specialitate ne-a dăruit pînă acum cîteva volume de reportaje, ca și unele care dezbat problemele de tehnică și de tactică ale soccerului actual, Editura „Dacia" din Cluj oferă celor ce îndrăgesc sportul cu balonul rotund o lucrare ce are darul să ne reamintească tocmai acum, în pragul unei noi ediții a C.M., nu numai trecuta întrecere, cea din 1966, din Anglia, a disputei primelor 16 formații ale lumii, ci, parcă, duritatea unei asemenea competiții. Este meritul principal al cărții fostului internațional din Tg. Mureș, EDUARD LUCACI, intitulată „STELELE MONDIALELOR DE FOTBAL". În plus, partidele disputate cu patru ani în urmă în Anglia sînt privite deopotrivă cu ochiul reporterului dar și cu cel al specialistului, al celui ce știe să disece elementele unei partide, caracteristicile de joc ale fiecăruia dintre combatante.

Sîntem plimbați pe toate scenele „World-Cup"-ului, facem cunoștință cu dr. Goosling, medicul echipei Braziliei, intrăm în secretele jocului lui Garrincha (nici nu se putea ca Lucaci-extrema să nu vorbească despre o altă extremă de meserie !), asistăm la ingenuncherea regelui Pele pe gazonul din Liverpool; Coluna, Torres și Eusebio se confesează în fața noastră, după ce ni se rememorează faza celui mai frumos din cele 89 de goluri ale C.M. 1966, cel al bulgarului Vutov, înscris în propria-i poartă ! Firește, triumful Angliei — cu plusurile și minusurile echipei — e rememorat pe multe pagini.

Dar cu asta nu am terminat. Pentru că Edi Lucaci ne-a oferit o surpriză : o realizată prezentare a preliminariilor actualului „Mundial". Firește, este vorba despre echipa noastră, despre meciurile care ne-au dus în Mexic. În felul acesta se face o trăsătură de unire între întrecerea celor mai bune echipe de fotbal disputate în 1966 în Insula britanică și cea care e gata de start în țara lui Montezuma.

Păcat de prea frecventele greșeli de corectură care umbresc reușita volumului scos de editura clujeană.

Mircea TUDORAN

EVENIMENT...

Recent — ne scrie un reprezentant al asociației sportive I.A.R.A. — C.M.E.F.S. București și Federația română de fotbal ne-au oferit deosebita onoare de a disputa o partidă amicală internațională în compania echipei suedeze Väsby I.K. Stockholm. Faptul a constituit un adevărat eveniment, pentru prima dată dîndu-se prilejul unei echipe de cartier din categoria „Promoție" — I.A.R.A. — de a-și măsura forțele cu jucători din țara lui Hamrin, Kindval, Magnusson. Partida a corespuns din toate punctele de vedere, cei peste 1.000 de spectatori din cartier aplaudînd ambele echipe care, la începutul meciului, au surîs împreună aparatului fotografic, clișeu pe care vi-l prezentăm mai jos.

VICTORII SIGURE

Trepidează tot mai intens **„Mapamondul fotbalistic"**, simțind apropierea cvadrienalului său eveniment capital ; simte, întreaga lume fotbalistică, că zilele care au mai rămas pînă la lovitura de începere de pe stadionul **Azteca** sînt tot mai puține. Faptele se succed rapid pe agenda marii competiții. Dar ele nu se rezumă la evenimentele legate strict de a IX-a ediție a **„Cupei Jules Rimet"** ; e bine să subliniem și să ne bucurăm că **„El Mundial"** nu se rezumă la cîteva sute de pasionante și decisive minute de fotbal ; la discuții despre tactica jocului ; la prezentări de biografii celebre dintre vedetele gazonului ; la polemici despre valabilitatea cutărui sau cutărui gol, etc., etc.

Campionatul mondial de fotbal înseamnă mult mai mult ; implicațiile lui pătrund în multe alte domenii, de mare interes și rezonanță, compunînd — alături de întrecerea sportivă — marele sens al existenței competițiilor supreme. Asemenea evenimente au căpătat o complexitate demnă de secolul nostru și trebuie să consemnăm aceste victorii pe același plan, cu aceleași litere mari, cum procedăm pentru faptul sportiv în sine. Întrecerile mondiale fac ca peste paralele și meridiane să se întindă uriașe fire, firele cunoașterii, ale amiciției și sportivității. Urmărind, chiar cu riscul de a crea unele neajunsuri sub aspectul echilibrului valoric, o reprezentare cît mai fidelă a LUMII fotbalului, **„Cupa Jules Rimet"** caută această reunire — sub regulile unui sport pătruns pretutindeni în lume — a popoarelor globului. F.I.F.A., for care depășește O.N.U. sub raportul țărilor afiliate, se dîndește — și ultimele sale acțiuni demonstrează că nu scapă din vedere acest țel — că trebuie să-și îndeplinească și misiunea sa pacifică, de asigurarea permanentei colaborări între membrii ei.

Mexicul, după ce a transmis lumii întregi mesajele amiciției în atmosfera olimpică, se pregătește să repete acest mesaj, al cunoașterii și înțelegerii, prin întrecerea pentru balon și titlu de campioană a lumii. Sute de milioane de oameni se vor afla sub acoperișul uriaș și primitor al fotbalului, unindu-și, peste mii și mii de kilometri gîndurile, devenind UNUL. **„Luna mondială a fotbalului"** are 16 principale personaje ; printre ele, echipa **României**, **ROMÂNIA**. Săptămînile cînd radioul, televiziunea, presa de pe întregul glob, vor pune pe primul plan al activității lor — alături de alte subiecte de întîia importanță — competiția de pe înaltele platouri mexicane, **România** — echipa ei — vor fi mereu prezente în atenția întregii lumi.

În **Mexic**, inițiativele de cunoaștere a țării noastre se amplifică cu fiecare zi care aduce mai aproape startul lui **„El Mundial"**. Fanioanele, ecusoanele, steguletele cu culorile și stema țării noastre, vitrine dedicate României — cuprinzînd fotografii, obiecte de artă populară etc. — încep să fie montate nu numai în orașul unde va juca selecționata noastră ci și în alte mari orașe ale Mexicului. Cele trei țări — colege de grupă — acordă aceeași importanță prezentării echipei noastre și patriei sale, ca și gazdele lui **„El Mundial"**. Emisiunile televiziunii britanice, de pildă, care au avut ca subiect fotbalul românesc, au fost urmate de filme cu imagini din locurile turistice cele mai renumite ale țării. Radioul din Rio — conectat la rețeaua națională — a organizat o suită de emisiuni dedicate României ; subiectul n-a fost numai fotbalul ci și arta populară, muzica, arta culinară românească.

A doua premieră mondială televizată, după jocul **Mexic — U.R.S.S.** — va avea ca actori echipele **României** și **Angliei** ; se apreciază că peste 500 de milioane de telespectatori se vor afla în fața micilor ecrane. 90 de minute, în toate continentele lumii, va fi vorba de fotbalul românesc și cel englez, de țările pe care îl reprezintă. Putem trece ușor cu vederea o manifestare de o asemenea ampioare, slujind cunoașterea și mai puternică și mai largă a țării noastre, a sportivilor ei reprezentativi ? Dar volumul imens al știrilor agențiilor de presă și al ziarelor ?

Forța uriașă de comunicare a competițiilor de nivel suprem — care sînt, la ora actuală, **Jocurile Olimpice** și **„Cupa Jules Rimet"** — realizează recorduri și victorii sigure, cel puțin la fel de importante ca cele de pe stadion. Arta, turismul, posibilitatea de cunoaștere directă a unui popor sau altul însoțesc manifestarea sportivă în sine, nu ca un complement ci ca o mare și de netăgăduit necesitate. Iată de ce le-am amintit aici — cu dorința de a fi înțelese și apreciate, la același nivel, cu aceeași pasiune și interes, de către iubitorii fotbalului de la noi, ca și evenimentul sportiv propriu zis ; acesta n-ar putea exista fără complexul de manifestări citate. Ele îl fac mai uman, mai strălucitor, mai necesar...

Eftimie IONESCU

JUNIORII ROMÂNI, GATA DE START!

TURNEUL FINAL U.E.F.A. '70

Fericită conjunctură pentru fotbalul românesc ! Hotelul sportiv **„23 August"** a însemnat în acest sfîrșit de primăvară ultimul popas colectiv al loturilor noastre naționale de fotbal (seniori și juniori), care după lupte dificile, dar merituoase, în faze preliminare și-au cîștigat dreptul de participare în competiții fotbalistice supreme. Și vine o zi cînd autocarele cu fotbaliști descriu același traseu : **hotel „23 August" — Aeroportul Internațional Otopeni.** Și avioanele primesc în pîntecul lor loturile noastre de fotbaliști pentru a-i transporta peste nouă mări și țări, la locul fierbinte al întrecerilor. Mai ieri au plecat „tricolorii" cei mari în **Mexic**, mîine joi, îi vom conduce pe „tricolorii" juniori care-și iau zborul spre Scoția, pe ruta **București—Paris—Glasgow.** Cu douăzeci și patru de ore înainte de eveniment am trecut și noi hotarul complexului sportiv „23 August". Cald, aproape zăpușeală și băieții care au program de voie în perimetrul complexului, caută umbra și calmul aleilor. Cred că vor să-și stingă, deopotrivă, dogoarea soarelui și focul sentimentelor care i-a năpădit acum, puțin timp înaintea plecării. Antrenorii **Ola** și **Savu** stăteau pe o bancă, meditativi, doctorul **Ghimpețeanu**, alături, răsfoiește un ziar (deocamdată nu mai are nici o grijă, entorsa lui **Stana** a fost lecuită rapid și bravul portar din meciul cu **Polonia** a fost recuperat).

— Tovarășe **Ola**, care sînt evenimentele de ultimă oră petrecute în viața echipei ?

— **Plecăm în Scoția cu satisfacția de a fi disputat în sfîrșit un meci de pregătire concludent. După evoluția palidă din întîlnirile cu Sportul muncitoresc și Laremet, aialtăieri am înfruntat o altă echipă de Divizia C, Voința București. Ei bine, lucrurile au mers aproape perfect și vrem să credem că pe terenul Voința am realizat o avanpremieră U.E.F.A. Băieții s-au mișcat vioi, au pasat lucid, au construit judicios, și — ceea ce este mai important — au marcat șase goluri** (cinci Ghergheli, unul Sameș) **fără să primească nici unul. Cred că s-a risipit un văl de îndoieli și rezerve și adevărata față a echipei iese la lumină.**

— Ce jucători au evoluat ?

— Un lot de jucători din **care oricînd vom putea alcătui, în Scoția, unsprezecele reprezentativ. Adică : Frank (Stana) — Dobrău (Sameș), Deheleanu, Sătmăreanu, Hajnal — G. Sandu, Bölöni — Atodiresei, Helvei (Sava), Ghergheli (Gligorie), Stan Gabriel (Vlad).**

Dinspre capătul unei alei, se îndreaptă spre noi ținîndu-se după mijloc (amiciție evidentă, poate și solidaritate înaintea unor probe decisive), **Bölöni** și **Ghergheli**. **Bölöni** poartă într-o mînă o pereche de ghete.

— Cu care dintre ele ai lovit mingea în fericitul minut 318 al preliminariilor, cînd s-a consfințit calificarea noastră ?

Zîmbește puțin stingherit.

— **Pe acelea le-am lăsat acasă** (mi s-a părut că **Ghergheli** a închis o clipă ochii cu necaz). **Acestea sînt altele cu care am fost la cismar să le lărgească puțin.**

După o perdea de brazi pitici, se auzea vocea lui **Hajnal**, căpitanul de echipă ales cu o zi înainte, prin vot secret (13 voturi **Hajnal**, cîteva **Atodiresei**, și **Sandu Gabriel**). „Băieți, adunarea, mergem la croitor să ridicăm costumele!". Costume bleumarin, cu stema țării pe piept întocmai ca ale lui **Dobrin**, **Dumitrache** și ceilalți „mexicani". Înaintea valorii practice de vestmînt, aceste costume identice prefigurează parcă garanția valorică a două generații de fotbaliști români.

Succes **băieți !**

Ion CUPEN

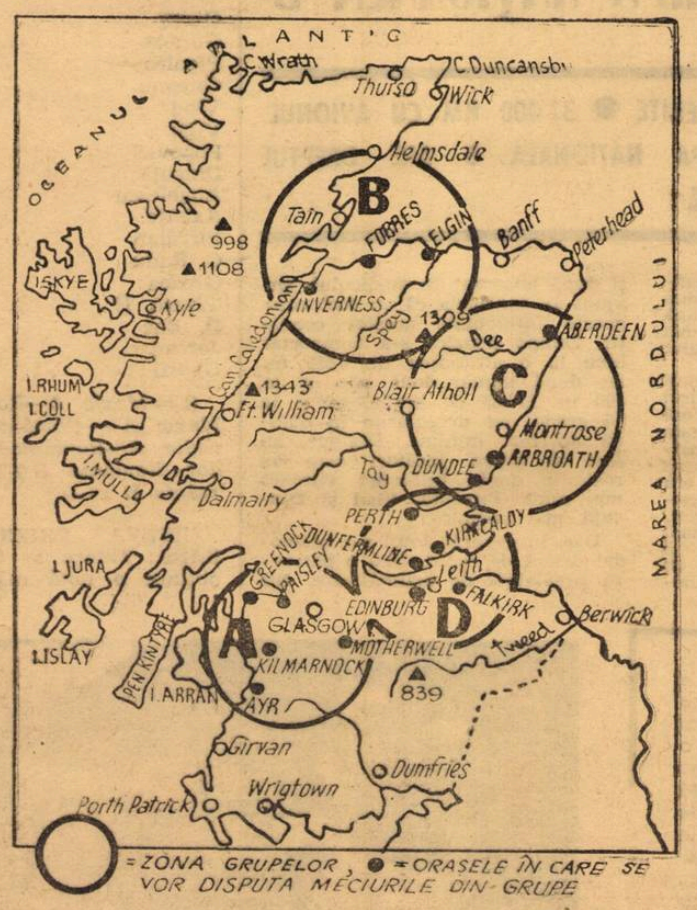

HARTA SCOȚIEI CU ORAȘELE ÎN CARE SE VA DISPUTA „TURNEUL U.E.F.A."

PROGRAMUL JOCURILOR DIN GRUPE

GRUPA A

16 mai, Ayr : **Bulgaria — Scoția** ; Greenock : **Suedia — Italia**
18 mai, Paislew : **Bulgaria — Suedia** ; Motherwell : **Scoția — Italia.**
20 mai, Kilmarnock : **Bulgaria — Italia** ; Greenock : **Scoția** — Suedia.

GRUPA B

16 mai, Inverness : **Franța — Norvegia** ; Elgin : **Ungaria — Finlanda**
18 mai, Inverness : **Franța — Ungaria** ; Forres : **Norvegia — Finlanda**
20 mai, Inverness : **Franța — Finlanda** ; Elgin : **Norvegia — Ungaria.**

GRUPA C

16 mai, Dundee : **Olanda — Elveția** ; Aberdeen : **Țara Galilor — R.F.G.**
18 mai, Dundee : **Olanda — Țara Galilor** ; Aberdeen : **Elveția — R.F.G.**
20 mai, Arbroath : **Olanda — R.F.G.** ; Aberdeen : **Elveția — Țara Galilor.**

GRUPA D

16 mai, Perth : **Belgia — România** ; Edimburg : **R.D.G. — Turcia**
18 mai, Falkirk : **Belgia — R.D.G.** ; Dunfermline : **România — Turcia**
20 mai, Kirkcaldy : **Belgia — Turcia** ; Edimburg : **România — R.D.G.**

Semifinalele vor avea loc la 23 mai, la Glasgow cîștigătoarele grupelor A și C, iar la Ayr învingătoarele din grupele B și D. Finalele (pentru locurile 1 și 3) se vor disputa la 25 mai la Glasgow.

DOCUMENTAR

Primele șapte ediții ale turneului internațional de juniori s-au disputat sub egida F.I.F.A. și, de aceea, la startul lui s-au prezentat și echipe din alte continente. De-abia din 1955 a trecut în organizarea U.E.F.A. și participarea a devenit tot mai numeroasă. Cu excepția a două ediții (1955 și 1956), toate celelalte au avut turneu final.

Iată, de altfel, lista cîștigătoarelor, cu rezultatele finalelor și comportarea echipelor românești :

TURNEUL F.I.F.A.

1948 — Anglia : ANGLIA — Olanda 3—2
1949 — Olanda : FRANȚA — Olanda 4—1
1950 — Austria : AUSTRIA — Franța 3—2
1951 — Franța : IUGOSLAVIA — Austria 3—2
1952 — Spania : SPANIA — Belgia 0—0 (Spania a cîștigat la sorți).
1953 — Belgia : UNGARIA — Iugoslavia 2—0.
1954 — R.F. a Germaniei : SPANIA — R.F.G. 2—2 (Spania a cîștigat la sorți).

TURNEUL U.E.F.A.

1955 — Italia : ROMÂNIA, ITALIA, BULGARIA și UNGARIA, cîștigătoare de grupă ; nu s-a disputat finală. (Echipa României a întrecut Franța cu 1—0, 1—1 cu Belgia, 1—0 cu Austria).
1956 — Ungaria : UNGARIA, ROMÂNIA, ITALIA și CEHOSLOVACIA, cîștigătoare de grupă ; fără finală. (Echipa României : 1—1 cu Iugoslavia, 1—0 cu Polonia, 4—1 cu Austria).
1957 — Spania : AUSTRIA — Spania 3—2. Echipa României s-a clasat pe locul 3 în grupă (2—1 cu Cehoslovacia, 2—0 cu Belgia, 0—2 cu Franța).
1958 — Luxemburg : ITALIA — Anglia 1—0 (România, locul 4 în clasamentul general : 0—1 cu Grecia, 2—1 cu Ungaria, 3—1 cu Olanda, 0—0 cu Turcia, 0—1 cu Anglia, 0—2 cu Franța).
1959 — Bulgaria : BULGARIA — Italia 1—0 (România, locul 2 în grupă : 5—0 cu Turcia, 0—1 cu Grecia, 2—1 cu Anglia, 1—1 cu Italia).
1960 — Austria : UNGARIA — România 2—1 (România, locul 2 în clasamentul general : 3—0 cu Belgia, 4—1 cu Franța, 5—1 cu Spania, 4—1 cu Austria, 1—2 cu Ungaria în finală).
1961 — Portugalia : PORTUGALIA — Polonia 4—0 (România, locul 2 în grupă : 3—1 cu Olanda, 0—0 cu R.F.G., 1—0 cu Belgia).
1962 — România : ROMÂNIA — Iugoslavia 4—1 (România, locul 1 în clasamentul general : 2—2 cu Belgia, 0—0 cu Portugalia, 3—0, cu R.F.G., 3—0 cu Turcia, 4—1 cu Iugoslavia în finală).
1963 — Anglia : ANGLIA — Irlanda de Nord 1—0 (România, locul 2 în grupă : 1—0 cu U.R.S.S., 0—3 cu Anglia, 2—0 cu Olanda).
1964 — Olanda : ANGLIA — Spania 4—0 (România, locul 3 în grupă ; 0—1 cu Irlanda de Nord, 1—1 cu Austria).
1965 — R.F. a Germaniei : R.D. GERMANĂ — Anglia 3—2 (România, locul 2 în grupă : 0—0 cu Ungaria, 3—3 cu Suedia).
1966 — Iugoslavia : U.R.S.S. — ITALIA 0—0, ambele fiind declarate cîștigătoare (România eliminată în preliminarii, la sorți, după 0—1 și 1—0 cu U.R.S.S.).
1967 — Turcia : U.R.S.S. — Anglia 1—0 (România, locul 4 în grupă : 1—0 cu R.D.G., 0—1 cu Suedia, 0—2 cu U.R.S.S.).
1968 — Franța : CEHOSLOVACIA — Franța 2—1 (România, eliminată în preliminarii : 2—1 și 0—4 cu Ungaria).
1969 — R.D. Germană : BULGARIA — R.D. Germană 1—1, Bulgaria a cîștigat la sorți. (România pe locul 2 în grupă : 2—1 cu Turcia, 2—0 cu Portugalia, 0—1 cu U.R.S.S.).

LA CONGRESUL U.E.F.A., TOATE PROPUNERILE RESPINSE

La 8 mai, la Dubrovnik, în Iugoslavia, s-au desfășurat lucrările celui de-al 10-lea Congres al Uniunii europene de fotbal (U.E.F.A.). Printre cei 33 de delegați din toate țările europene s-au aflat și tov. Gh. Popescu și Ion Ciolovan, reprezentanții Federației române de fotbal. La înapoierea în țară ne-am adresat tov. Gh. Popescu pentru a afla mai pe larg despre dezbaterile Congresului.

— Care este noua compoziție a organelor de conducere a U.E.F.A. ?

— **La primul punct al ordinei de zi au fost alese prin vot secret organele de conducere. În funcția de președinte a fost reales G. WIDERKEHR** (Elveția). **Ca vicepreședinte a fost reales A. Chiarisoli** (Franța) **iar ca membri ai Comitetului executiv au fost confirmați S. Barcs** (Ungaria), **J. Coler** (Olanda), **H. Powell** (Țara Galilor), **N. Iașențev** (U.R.S.S.), **M. Andreevici** (Iugoslavia) **și H. Ridel** (R.D.G.).

— Ce propuneri au fost formulate acolo ?

— Multe ! Vi le expun pe cele care mi s-au părut mai importante. **Federația scoțiană a propus modificarea statutului U.E.F.A.** căutînd să convingă că ar fi mult mai indicat — ținînd seama de cerințele mereu crescînde ale fotbalului european — ca lucrările Congresului Uniunii europene să se țină în fiecare an și nu o dată la doi ani, așa cum se întîmplă de obicei. **Federația iugoslavă a făcut două propuneri : lucrările congresului să fie conduse de un consiliu special ales** prin vot la fiecare sesiune în parte, ținîndu-se seama de o anumită rotație la conducere și atribuirea unui trofeu fair-play pentru fiecare competiție organizată de U.E.F.A. Toate au fost însă respinse, celei de-a treia aducîndu-i-se argumentul că nu sînt criterii obiective de a se aprecia exact echipa care ar merita să intre în posesia trofeului. **Federația din Luxemburg a propus ca delegările de arbitri să se facă pe zone geografice pentru a nu mai fi atît de costisitoare.** Și această propunere a fost respinsă, arătîndu-se că importanța extremă a anumitor meciuri necesită conducători de joc neutri din țări care nu se află în imediata vecinătate a granițelor uneia sau alteia dintre echipele angajate. O propunere interesantă a fost cea a F.I.F.A. ei în legătură cu desfășurarea unei „Cupe intercontinentale" care să angajeze echipele de club atît din Europa cît și de pe celelalte continente. Congresul a respins și acest proiect. Motive : distanțele foarte mari, latura disciplinară (vezi meciul **Independiente — Milan**), opoziția unor federații interne, ca și interesele U.E.F.A.-ei de a-și lărgi cadrul european al competițiilor.

În privința propunerii creșterii numărului echipelor de la 16 la 24 la turneul final al campionatului mondial, comitetul executiv a precizat că acest proiect mai necesită studiu, urmînd ca la Congresul F.I.F.A. ce va avea loc la 22 iunie în Mexic, să se ia o hotărîre definitivă.

— Considerați utile lucrările celui de-al 10-lea congres ?

— **Nu atît prin problemele abordate cît prin discuțiile ce le-am avut cu diverși reprezentanți ai federațiilor din țările cu fotbal avansat. Atît eu cît și tov. I. Ciolovan**, am avut posibilitatea să purtăm unele discuții și să stabilim unele contacte cu unele federații în vederea perfectării unor jocuri interțări, și a unor vizite reciproce cu caracter documentar.

★

La lucrările acestui congres, tov. **GH. POPESCU** a fost reales în comisia **„Campionatului Europei"**, internațiuni.

Desigur că despre recentul turneu al reprezentativei B în Mexic și El Salvador se pot scrie multe lucruri interesante. La capătul lui mă voi limita însă, în aceste rînduri, la sublinierea unor anumite aspecte esențiale, legate de dificultățile ridicate și comportarea echipei noastre, precum și la constatările privind modul în care s-a acomodat echipa în cele 17 zile petrecute în Mexic.

TURNEUL ÎN MEXIC ȘI EL SALVADOR

UN MARATON AL DIFICULTĂȚILOR
PARCURS CU SUCCES DE ECHIPA NAȚIONALĂ B

● ALTITUDINI, TEMPERATURI, ORE DE JOC ȘI TERENURI DIFERITE ● 37 000 KM CU AVIONUL ȘI AUTOCARUL ● SÎNT PROBLEME MEXICANE? ● ECHIPA NAȚIONALĂ B ARE DREPTUL LA O „VIAȚĂ MAI BUNĂ"

UN TEST CU EFECT DUBLU

Din capul locului trebuie să precizez că acest turneu a avut efecte din cele mai prețioase pentru noi. Pe de o parte, el a constituit un mijloc eficient pentru a contribui la cunoașterea fotbalului nostru, a țării noastre, în America Latină. Înainte, dar mai ales, după fiecare joc, cuvintele „Rumania" și „los Rumanos" au avut o largă circulație dar nu numai în presa cotidiană și de specialitate din Mexic și El Salvador, ci și în cea din alte țări ale Americii Latine, unde au fost preluate știrile destul de substanțiale și frecvente ale agențiilor mexicane și salvadoriene. Ele fluturau des pe buzele pasionaților fotbalului (și în Mexic, și El Salvador ei sînt cu zecile și sutele de mii) care ne întîmpinau la hotel, pe străzi sau stadioane, cu simpatie și prietenie, sentimente care caracterizează populația celor două țări. Pe de altă parte, turneul a însemnat și un util experiment sportiv, cu concluzii pozitive asupra evoluției echipei noastre în condiții cu totul diferite de cele obișnuite, de o varietate care a supus jucătorii la adevărate examene psihice, fizice și tehnice, despre care va fi vorba mai jos. Examene pe care jucătorii noștri, în general, le-au trecut cu succes, conducînd la un bilanț excedentar.

TURNEUL DIFICULTĂȚILOR

Că turneul a fost greu pentru prima echipă românească ce l-a întreprins, o dovedesc cel mai bine condițiile în care s-a desfășurat el în care a evoluat echipa noastră, condiții care sînt cele mai puternice argumente. Iată-le :

● Schimbarea fusului orar, care se presupunea că va tulbura somnul de noapte al jucătorilor. La dus, am făcut două nopți într-o noapte ; la ora cînd în Europa noaptea se apropia de sfîrșit, ne continuam drumul în noaptea americană pentru ca la capătul călătoriei jucătorii să se culce și să doarmă fără vise, ca acasă (la înapoiere, noaptea a durat cîteva ore numai zburînd spre ziuă, iar la Paris să adoarmă în noaptea următoare în mod obișnuit).

● Program de jocuri încărcat : 5 jocuri în 11 zile, primele 4 în 9 zile, ultimele 4 în 8 zile (22, 26, 28 și 30 aprilie și 3 mai).

● Înainte de primul meci și între partidele următoare, echipa a făcut deplasări, cu avionul sau autocarul, care au însumat peste 37 000 km (36 000 km cu avionul și 1 540 km cu autocarul), fără să mai socotim drumul la întoarcere (încă aproximativ 13 440 km, de la Veracruz la Mexico City cu autocarul și apoi cu avionul pînă la București). Între jocuri, o singură dată a existat o pauză de 3 zile (22—26 aprilie) și odată una de 2 zile (30 aprilie — 3 mai).

● Echipa a jucat succesiv la altitudini diferite : de la 1 860 m (Leon), la 2 650 m (Toluca), apoi la 700 m (San Salvador) și la nivelul mării (Veracruz), între timp locuind și la 2 200 m (Mexico City).

● Meciurile au avut loc la temperaturi diferite, în ordinea lor : 15 — 35 — 10 — 15 — 1 grade.

● Programarea jocurilor la ore diferite : 20 la Leon, 12 (la amiază) la Toluca, 20.30 la San Salvador (ambele jocuri) și 16 la Veracruz. În toate meciurile, însă, echipa a funcționat chiar mai bine după pauză ; în orice caz, a jucat cel puțin la fel de bine ca în prima repriză.

● Starea terenurilor a fost diferențiată : excelente, ca niște mese de biliard, la Leon și Toluca, denivelat la San Salvador și acceptabil la Veracruz.

● Adversari de valoare diferită, cu particularități care au necesitat o adaptare a echipei „din mers", pe măsura cunoașterii lor.

ȘI TOTUȘI, BILANȚ BUN

Ei bine, jucătorii au absolvit cu destul succes acest veritabil maraton. O dovedesc rezultatele, bilanțul mai mult decît onorabil, consecință firească a unui joc de calitate, al cărei nivel putea fi și mai ridicat cu o alcătuire și mai bună a lotului, incluzînd jucători mai buni, dar care la datele turneului erau reținuți în alte acțiuni.

Echipa a acționat pe baza unui 4—3—3 extrem de elastic, în cadrul căruia, în fazele de apărare, **Dincuță** juca rolul unui „libero" în fața fundașilor centrali, iar în atac participa pînă la finalizare, asigurînd împreună cu **Tătaru** (atunci cînd era folosit atacant retras) superioritatea numerică. În general, jocul echipei a păstrat un accentuat spirit ofensiv, fără „popasuri" la mijlocul terenului, decît atît cît era nevoie pentru pregătirea acțiunilor ofensive, cu mingi jucate în adîncime, fie pe aripi, fie pe centru. Unii jucători au păstrat însă unele „urme" ale jocului de acasă (pase contraindicate, între fundașii centrali, sau pase înapoi și laterale prelungite, precum și ezitarea în finalizarea acțiunilor). Dar, ceea ce a caracterizat jocul echipei a fost organizarea cu accent egal pe apărare și atac. În plus, echipa a lăsat o frumoasă impresie prin execuțiile tehnice, la unii jucători de o mare finețe (Tătaru, Grozea, Angelescu, Pîrcălab) și modul cum în unele situații le-au subordonat ideii tactice. Cele mai bune jocuri : al doilea cu Mexic și El Salvador ; mai slab, ultimul, cu Veracruz, datorită oboselii și unei subestimări a partenerului ; de nivel mediu, primul cu Mexic și cu El Salvador.

Fără îndoială, că trecerea cu succes a acestui examen este un merit al jucătorilor, dar și al conducerii tehnice. Antrenorul **Valentin Stănescu** s-a dovedit abil în alternarea antrenamentelor dintre meciuri cu refacerea jucătorilor, precum și în alcătuirea formațiilor și efectuarea schimbărilor pentru întărirea potențialului echipei, fără riscul unei dereglări a ansamblului. Iar doctorul **Gabriel Cherebețiu** (pentru prima dată în această calitate la o echipă de fotbal) a fost un factor esențial în refacerea jucătorilor după fiecare joc, făcîndu-i apți pentru partida următoare, prin îngrijiri medicale potrivite și prompte, printr-o supraveghere atentă și permanentă din punct de vedere medical, printr-un regim alimentar și de odihnă adecvat, căruia jucătorii i s-au supus cu o disciplină și înțelegere remarcabilă. Acesta a fost tot „secretul" comportării generale bune a unui lot care, la plecare, era privit cu destul scepticism, dar care a izbutit să... înșele așteptările.

ȘI ACUM, „PROBLEMELE MEXICANE"

Turneul, însă, după cum am subliniat mai sus, avea și importanța unui test cu privire la problema acomodării la condițiile specifice Mexicului — altitudine, climă și fus orar. Doctorul G. Cherebețiu a și avut misiunea să studieze „pe viu" cum și cît influențează pe jucători condițiile mexicane.

Din constatările personale, ca și după observațiile medicului, am ajuns la concluzia că au fost exagerate influențele acestor condiții. Echipa noastră s-a comportat bine la o altitudine de 2 650 m, iar după numai două zile, și la 700 m, la 35 de grade, ca și la 15 grade, iar dereglările în odihnă au fost minime. Desigur, au fost și cîțiva jucători care au resimțit unele tulburări (**Grozea** mai mult, **Pîrcălab, Vlad** și **Dincuță** mai puțin).

Dar, în general, lotul s-a acomodat destul de rapid, fără o perioadă prealabilă de aclimatizare. Nu încape îndoială că există o influență a condițiilor, diferite de cele obișnuite, asupra organismului jucătorilor, dar ea poate fi atenuată sau micșorată — cum sublinia doctorul **Cherebețiu**, care avea experiența Olimpiadei în alte sporturi — printr-o pregătire de bază pusă la punct, capabilă să asigure capacitatea de acomodare mai rapidă la noile condiții. Jucătorii noștri au avut acest fond de pregătire și, în plus, și tinerețea cu care au învins dificultățile turneului în țara campionatului mondial.

ECHIPA B ȘI-A CIȘTIGAT DREPTUL LA VIAȚA

Îmi încheiu aceste rînduri subliniind, încăodată, necesitatea unei activități permanente a lotului B. Turneul în Mexic și El Salvador a dovedit că are dreptul la o existență reală și că este necesară ca treaptă importantă pe scara reprezentativelor. Aici pot fi făcute verificările înaintea unei selecționări (**Tătaru, Gornea**) ; în echipa B pot fi menținuți în joc fotbaliști care să-și confirme calitățile (**Dincuță, Angelescu, Vigu, Grozea, Radu**) ; aici pot fi rodate elementele provenite de la tineret și juniori (**Popovici, Vlad, Pigulea, Jercan**). Într-un cuvînt, lotul B poate îndeplini funcții duble, de rezervor al lotului A și de rodare a elementelor în ascensiune, dar încă fără o experiență internațională. La seniori, treptele nu pot fi decît TINERET — LOTUL B — LOTUL A, care cuprind toate categoriile de jucători. Și — pentru a respecta un termen mult uzitat la noi — echipa olimpică poate fi oricare din cele trei de mai sus.

Sper că turneul din Mexic și El Salvador va constitui un argument decisiv pentru reconsiderarea echipei naționale B, veritabil secund al primei reprezentative, că va deveni obiectul unor acțiuni permanente.

Petre GAȚU

RADIOGRAFIA ECHIPEI

Din tabelul de mai jos rezultă, prin notele obținute la fiecare joc, comportarea jucătorilor în cele cinci meciuri :

Jucătorii	*I*	*II*	*III*	*IV*	*V*	*medie*
Ghiță	8	—	—	—	—	8,00
Gornea	—	9	8	8	8	8,25
Pigulea	5	—	—	—	—	5,00
Olteanu	6	7	9	8	5	7,00
Vlad	6	8	8	9	5	7,25
Vigu	7	8	8	8	6	7,40
Popovici	—	7	8	9	5	7,25
Dincuță	9	7	6	8	6	7,20
Angelescu	6	8	7	9	8	7,60
Axente	5	6	—	8	5	6,00
Pîrcălab	5	5	—	9	5	6,00
C. Radu	—	8	5	—	5	6,00
Grozea	8	9	6	—	5	7,00
Tătaru II	9	9	5	10	6	7,80
D. Ene	6	—	5	—	—	5,50
Jercan	6	7	5	8	5	6,20
Györfi	6	6	—	7	6	6,25

(I = *Mexic A—România B* 3—2 ; II = *Mexic A — România B* 1—1 ; III = *El Salvador A—România B* 2—2 ; IV = *El Salvador—România B* 0-2 ; V = *Veracruz—România B* 1—1).

CÎTEVA PRECIZĂRI : *Tătaru* ar fi obținut o notă mai ridicată în ultimul joc, dacă n-ar fi manifestat nervozitate, ceea ce l-a determinat să joace neregulamentar, faultînd pe un adversar (*Damian*) și fiind eliminat (el, nu *Grozea*) de arbitru în min. 76. *Olteanu* și *Grozea* au avut perspective de a obține calificative mai bune. Primul însă, a avut neșansa să fie lovit de două ori la același picior accidentat în jocul cu Steagul roșu din ajunul plecării, și odată la umăr, făcînd în continuare eforturi cu adevărat eroice pentru a termina turneul (cu ajutorul medicului echipei) ; dar a dovedit uneori și indisciplină tactică. Secundul a fost singurul care a resimțit efectele condițiilor specifice Mexicului (căldură, altitudine).

Piteșteanul **C. Radu** a înscris în al doilea joc cu Mexic A unul din cele mai spectaculoase goluri. La o lovitură liberă de pe partea stîngă, lateral executată scurt și la semiînălțime de **Jercan, Radu** — venind în viteză de pe partea dreaptă — a fost prompt la... întîlnire și a reluat cu capul trimițînd mingea sub bară, cu o viteză care l-a bătut pe portarul **Mota**. Iată-l în fotografie, pe **Radu** căzînd, în timp ce mingea se înalță spre partea de sus a plasei.

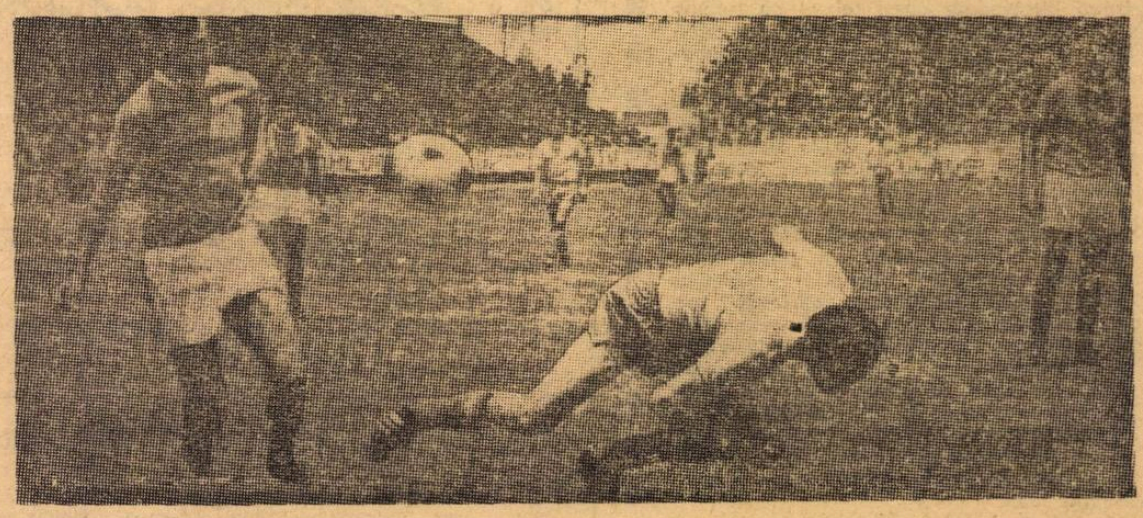

GAZDELE DESPRE NOI

RAUL CARDENAS, antrenorul Mexicului : „...Românii au deplasat o echipă cu jucători care aleargă și știu să joace fotbal. Consider că a fost un joc tehnic mai bun în prima repriză decît în a doua" **(a primului meci Mexic — România B).**

Ziarul „EL HERALDO DE MEXICO" : „Românii au fost un partener ideal. AU JUCAT CURAT, FĂRĂ SĂ RĂSPUNDĂ LA DURITĂȚILE UNOR JUCĂTORI MEXICANI. Ei au cîteva valori individuale, dintre care TĂTARU JOACĂ ÎN „STIL DIDI".

Ziarul „EL DIARIO DE HOY" din San Salvador : „Echipa B a României a arătat cele două fețe ale medaliei. I-am văzut jucînd ca adevărați maeștri după ce au primit golul, surprinzător, al lui Martinez, care l-a lăsat statuie pe Gornea. S-au supărat și în mai puțin decît cîntă un cocoș au egalat și apoi au luat conducerea prin golurile marcate de Vigu și Grozea. În cîteva minute, ei au arătat tot ceea ce știu despre fotbal și că alcătuiesc o echipă viguroasă, entuziastă și luptătoare".

Portarul cel mai nefericit din lume, poate : GHIȚĂ, care — din cauza unui accident stupid (la un șut al lui DANIEL ENE, la antrenamentul de după primul meci, mingea l-a lovit cu putere în degetul mare de la mîna stîngă fracturîndu-i-l) a ratat participarea la primul său campionat mondial. El era pe lista celor 22 al treilea portar, și în jocul cu Mexic, primul, a manifestat o formă bună. În fotografie îl vedeți într-una din intervențiile sale salutare.

„MEXICO '70" NU ARE EXCLUSIVITATE

ACTIVITATEA INTERNĂ CONTINUĂ

CUPA ROMÂNIEI

ASTĂZI, SÎMBĂTĂ ŞI DUMINICĂ — FAZA ŞAISPREZECIMILOR

Cu partida de astăzi dintre divizionara C. *C.I.L. Gherla* şi liderul primei noastre divizii, *Rapid Bucureşti* (fără cei cinci titulari ai săi — Răducanu, Lupescu, Dan, Dumitru şi Neagu) „Cupa României", a doua competiţie ca importanţă din fotbalul nostru, revine în actualitate. Dorind să aibă o comportare bună şi în Cupă, feroviarii s-au pregătit cu atenţie jucînd duminică dimineaţa, cu o selecţionată studenţească, alcătuită în majoritate din juniori ai Universităţii Cluj. Partida a evidenţiat faptul că înlocuitorii celor 5 „mexicani" se află într-o formă bună, manifestînd o mare ambiţie şi putere de luptă.

Sîmbătă 16 mai se va disputa al doilea meci din şaisprezecimi. *Sportul studenţesc Bucureşti* va întîlni pe propriul teren pe *Crişul Oradea*. O zi mai tîrziu, duminică 17 mai, vor păşi în această fază a Cupei şi celelalte 14 divizionare A.

Dar, iată programul complet al şaisprezecimilor :

1. C.I.L. Gherla — *Rapid* Bucureşti
2. *Chimia* Rm. Vîlcea — *Farul* Constanţa
3. *Victoria* Roman — *Dinamo* Bacău
4. *Minaur* Zlatna — *Petrolul* Ploieşti
5. *Metalul* Bucureşti — *U.T.* Arad
6. *Politehnica* Timişoara — *Dinamo* Bucureşti
7. *Sportul studenţesc* Buc. — *Crişul* Oradea
8. C.S.M. Sibiu — „U" Cluj
9. *Minerul* Gherla — *Jiul* Petroşani
10. *Minerul* Moldova Nouă — *F.C. Argeş*
11. *Metalul* Tr. Severin — *C.F.R.* Cluj
12. *C.F.R.* Paşcani — *„U"* Craiova
13. *Rulmentul* Bîrlad — *Steaua* Bucureşti
14. *Portul* Constanţa — *A.S.A.* Tg. Mureş
15. *Victoria* Moreni — *Steagul roşu* Braşov
16. *Tractorul* Braşov — *Politehnica* Iaşi

Cîteva partide se anunţă deosebit de echilibrate, cum sînt cele care opun pe sibieni studenţilor clujeni, pe constănţenii de la Portul militarilor mureşeni, pe studenţii timişoreni dinamoviştilor bucureşteni (fără cei 6 jucători plecaţi în Mexic). Dar, ca în fiecare an, Cupa s-ar putea să ne ofere surprize de proporţii ştiind că în asemenea situaţii echipele cu mai puţine veleităţi se mobilizează intens pentru a avea comportări cît mai onorabile. Aşadar, cîte dintre divizionarele A vor părăsi oare Cupa în şaisprezecimi ? Sau, mai bine zis, cîte dintre echipele de categorii inferioare vor reuşi să depăşească şi marele hop al acestei etape învingînd adversari de prestigiu ? Astăzi, sîmbătă, şi duminică vom afla răspuns la aceste întrebări.

„CUPA MEXICO '70" O COMPETIŢIE UTILĂ

Pentru a asigura echipelor din Divizia naţională A o utilă activitate competiţională continuă pe timpul întreruperii campionatului, federaţia organizează „CUPA MEXICO '70". Prezentăm cîteva pasaje esenţiale din regulamentul competiţiei care va debuta în ziua de 3 iunie (etapele următoare se vor disputa în zilele de 7, 10 şi 14 iunie).

FORMULA

„Cupa Mexico '70" se organizează în două faze şi anume :

— faza I, în care cele 16 echipe sînt împărţite în 4 grupe alcătuite pe principiul geografic. Ele vor desfăşura jocuri eliminatorii ;

— faza a II-a în care echipele cîştigătoare ale grupelor îşi vor disputa prin eliminare, semifinalele şi finala.

Echipele învingătoare în semifinale îşi vor disputa finala pentru locul I iar cele învinse, finala, pentru locul III.

Repartizarea echipelor pe grupe este următoarea :

GRUPA A : **Politehnica, Dinamo Bacău, Petrolul şi Steagul roşu.**

GRUPA B : **Farul, Rapid, Dinamo Bucureşti şi Steaua.**

GRUPA C : **U.T.A., Jiul, Universitatea Craiova şi F. C. Argeş.**

GRUPA D : **A.S.A., Universitatea Cluj, C.F.R. şi Crişul.**

Localităţile de disputare a jocurilor se desemnează prin tragere la sorţi de către comisia centrală de competiţii şi disciplină.

PARTICIPANŢI

● La „Cupa Mexico 70" pot lua parte jucătorii legitimaţi la echipele respective cu drept de joc, precum şi jucătorii legitimaţi la echipele respective cu carantină de un an, care aveau drept de joc numai la echipele de tineret-rezerve.

● În tot timpul jocului se pot schimba 4 jucători.

● În caz de rezultat egal, după prelungiri se va declara cîştigătoare echipa în deplasare. În cazul cînd echipele sînt din aceeaşi localitate (Cluj sau Bucureşti), echipa cîştigătoare se va desemna după executarea a 5 lovituri de la 11 metri.

● În caz de egalitate de goluri se vor executa atîtea lovituri de la 11 metri pînă cînd se va obţine un decalaj de rezultat.

● Echipa cîştigătoare va primi „Cupa Mexico '70", iar cealaltă echipă finalistă, o plachetă comemorativă.

Avem convingerea că această competiţie va fi tratată de către echipele noastre divizionare A cu acelaşi spirit de răspundere şi grijă cu care federaţia le-a înconjurat, organizînd această competiţie „de tranzit". Abordarea la modul formal al acestei întreceri s-ar răsfrînge desigur negativ asupra potenţialului cu care cele 16 echipe divizionare vor trebui să se prezinte la 21 iunie pentru reluarea campionatului. Trecînd peste aspectul practic al problemei, angrenarea cu toate forţele în această competiţie cu nume simbolic, va însemna şi o legătură invizibilă dar permanentă între fotbalul naţional şi reprezentanţii lui cei mai buni, care departe, pe platourile mexicane, se vor lupta în perioada aceea, pentru supremaţia mondială.

PROGRAMUL PRIMEI ETAPE A „CUPEI MEXICO '70" (3 IUNIE)

GRUPA A

1. Steagul roşu Braşov — Dinamo Bacău
2. Petrolul Ploieşti — Politehnica Iaşi

GRUPA B

1. Rapid Bucureşti — Farul Constanţa
2. Dinamo Bucureşti — Steaua Bucureşti

GRUPA C

1. U.T. Arad — F.C. Argeş Piteşti
2. Universitatea Craiova — Jiul Petroşani

GRUPA D

1. Crişul Oradea — A.S.A. Tg. Mureş
2. „U" Cluj — C.F.R. Cluj

O figură cunoscută în formaţia Sportul studenţesc

Revenit de cîteva zile din **Turcia**, unde a evoluat o bună bucată de timp în formaţia **Altai Izmir, MOTROC** va continua activitatea fotbalistică în cadrul echipei **Sportul studenţesc** din **Bucureşti.**

— Pe cînd reapariţia pe stadioanele noastre ?

— În foarte scurtă vreme. Am întrerupt un timp antrenamentele şi am dorit să mă pun la punct.

— Ce alte noutăţi pot fi împărtăşite cititorilor noştri ?

— Aşa cum am citit în mai multe rînduri în revista **„Fotbal"**, întăresc şi eu opinia că — în general — jucătorii români se bucură de bune aprecieri în activitatea fotbalistică din **Turcia.** În ce mă priveşte, revenit de la **Izmir,** mi-am reluat activitatea profesională de la **Institutul de Educaţie Fizică şi Sport.**

★

Amintind de **Motroc,** sîntem în măsură să anunţăm o veste fericită privindu-l pe fostul său coechipier de la **Altai Izmir : KRAUS.** De cîteva zile, el este tatăl unui băieţel. Marea sa dorinţă, pe care ne-o mărturisea, aceea de a avea un băiat — care... să se facă neapărat fotbalist — iată, s-a împlinit. Noi îi urăm să se bucure şi de atingerea etapei a doua — debutul lui **Kraus II** în prima divizie a ţării.

BINE AI VENIT, NIKI !

O luptă grea, îndelungată — pe care condeiele multora dintre cei ce scriu pentru şi despre fotbal au descris-o — s-a sfîrşit. Şi s-a încheiat cu victoria fotbalului — a unui admirabil jucător, cu victoria lui **Dumitriu II.** De cîteva zile, aşa cum pomeneam într-o notă scurtă, **Niki** a reîntîlnit prietenii aceştia aşa de dragi pentru el : mingea, gazonul, stadionul. Bine ai revenit **Niki !**

Ţi-o spunem în numele tuturor celor ce iubesc fotbalul de artă şi spectacol, indiferent pentru care culoare şi pentru care club le bat inimile. Ţi-spunem în numele celor care au aşteptat, cu încredere şi multă, multă speranţă, rezultatul acestui meci în care tu trebuia să înscrii un gol, un singur gol — dar ce mare şi cît de important ! Şi, iată. Niki, aflăm că ai reuşit. Ştim că lîngă tine s-au aflat aceşti anonimi, dar aşa de preţioşi coechipieri, cei ce luptă pentru sănătate şi pentru viaţă — oamenii în alb — medicii. Buchetul victoriei, sîntem convinşi, îl dăruieşti lor ; noi adăugăm aplauzele neauzite, ale tuturor celor ce au dorit, au sperat şi VĂD — acum — reintrarea pe stadion a lui Niki Dumitriu.

Acum, în faţa ta, nu se aşterne un drum uşor. Trebuie să iei totul de la început. De la mişcările elementare de gimnastică — la care ai şi pornit — pînă la antrenamentul superior, cu balonul. Sîntem siguri că vechiul tău profesor, Valentin Stănescu, cu care te reîntîlneşti la poalele Timpei, va veghea asupra jucătorului care, pentru el, este nr. 1 în fotbalul nostru ; sîntem siguri că coechipierii noi, de la Steagul roşu, vor avea grijă să te susţină la fiecare moment ; sîntem siguri că gîndurile bune ale băieţilor şi conducătorilor de la clubul „unde ai văzut lumina fotbalului consacrării" de la Rapid — unde s-a înţeles foarte bine interesul tău în actuala etapă — te vor însoţi şi ele pe acest drum al revenirii.

Acum, important este să nu arunci răbdarea, ci să parcurgi cu grijă, meticulos, neforţat, toate etapele reîntîlnirii cu fotbalul : ziua aceea pe care încercam, într-o cameră a spitalului Filaret s-o descoperim, indeva, în faţa noastră, se apropie, Niki. Ziua aceea cînd un stadion întreg îţi va sărbători reintrarea, vine, vine cu siguranţă. Fă cu încredere paşii care au mai rămas pînă la ea... (Ef. I.).

SCURT INTERVIU CU N. ROŞCULEŢ DESPRE :

SELECŢIONATA UNIVERSITARĂ

Duminică, „U" Cluj — echipa care dă cei mai mulţi jucători selecţionatei studenţeşti, aflată în pregătire pentru campionatul european universitar — a jucat în compania Rapidului pe stadionul din Giuleşti. Prilej de a-l interpela pe conferenţiarul universitar **Nicolae Roşculeţ** (care, împreună cu **Ştefan Coidum** şi **Andrei Sepci,** se ocupă de pregătirile selecţionatei universitare) şi de a-l ruga să ne răspundă la cîteva întrebări.

— Care vor fi viitoarele întîlniri de pregătire ale selecţionatei ?

— În prezent se află în Ungaria un reprezentant al clubului „U" Cluj pentru a perfecta 3—4 întîlniri pentru selecţionata noastră studenţească. Vor fi singurele partide pe care vom avea posibilitatea să le susţinem şi de la care vor lipsi jucătorii din Divizia B, angrenaţi în meciuri de campionat. Noi am dori să jucăm şi cîteva partide cu echipe de la noi, dar programul competiţional intern nu ne permite. Şi echipa are nevoie, pentru omogenizare, de cît mai multe meciuri. O a doua problemă care ne frămîntă este şi presupusa oboseală pe care o vor acumula jucătorii noştri după o sesiune de examene şi meciuri de campionat jucate duminică — miercuri — duminică. La Cluj selecţionata va efectua o pregătire de 10 zile între 1 şi 10 iulie...

— Cine face parte din lotul acestei reprezentative ?

— Deocamdată intră în vederile noastre următorii jucători : **Ion Vasile, Moldovan** şi **Negru** — portari ; **Creţu, Pexa, Mândoiu, Fanea, Soptereanu, Velea** (să sperăm că se va reface pînă în iulie) şi **Tudorie** — fundaşi ; **Anca, Mustăţea, Strîmbeanu, Petrovici** — mijlocaşi ; **Uifăleanu, Barbu, Oprea, Niţă, Kun I, Ţarălungă** — atacanţi. Atenţia noastră vizează şi pe **Constantinescu** şi **Simionaş** de la Politehnica Iaşi, pe **Oblemenco** de la „U" Craiova şi **Naidin** de la Jiul. Pînă în iulie s-ar putea însă să mai intervină unele modificări. Sperăm, totuşi, că la mijlocul lunii iulie toţi aceşti jucători vor fi apţi pentru deplasarea în Iugoslavia...

CINCI ECHIPE AU JUCAT ÎN BULGARIA

Mai multe echipe divizionare se află în turneu în Bulgaria.

STEAUA a susţinut pînă în prezent două meciuri pe care le-a încheiat la egalitate : 1—1 cu echipa **Astori Marek** (autorul golului : **Dumitru III**) şi tot 1—1 cu o selecţionată divizionară care a cuprins în parte şi jucători din lotul lărgit a reprezentativei bulgare care se pregăteşte pentru C.M. Golul bucureştenilor a fost înscris de **Negrea.**

DINAMO BUCUREŞTI a susţinut trei jocuri, toate încheiate la egalitate cu acelaşi scor (1—1), cu **Botev Varna, Akademik Sofia** şi **Dunav Ruse.** De remarcat că toate cele trei goluri ale dinamoviştilor au fost realizate de **Doru Popescu.**

STEAGUL ROŞU şi F. C. ARGEŞ participă în oraşul Pleven la un turneu internaţional dotat cu cupa **„Premiul victoriei"** alături de echipele **Spartak Pleven** şi **Etyr Tîrnovo.** Iată rezultatele : F. C. Argeş — Etyr Tîrnovo 2—3 (au înscris **Roşu** şi **Nuţu**) ; F. C. Argeş — Spartak Pleven 1—3 (Roşu) ; Steagul roşu — Etyr Tîrnovo 1—2 (**Florescu**).

PETROLUL a jucat la Stanke Dimitrovo cu **Marek** ; rezultat : 1—1 (a marcat **Stroe**). FARUL a evoluat la Varna în compania echipei **Cerno More.** În faţa căreia a pierdut cu 2—1. Punctul constănţenilor a fost înscris de **Badea.**

● La 6 mai în cadrul Cupei balcanice UNIVERSITATEA CRAIOVA a jucat la Tirana cu echipa Partizan fiind învinsă cu 1—0 (0—0).

CONFERINŢA DE PRESĂ A F.R. FOTBAL

Vinerea trecută a avut loc la sediul F.R. Fotbal o conferinţă de presă prilejuită de plecarea delegaţiei României la campionatul mondial de fotbal din Mexic.

Cu acest prilej au fost comunicate presei sportive concluziile Biroului federal cu privire la pregătirea şi alcătuirea lotului reprezentativ. Selecţionarea celor 22 de fotbalişti reprezintă cea mai bună alegere posibilă în funcţie de valorile şi disponibilul de jucători în perioada de pregătire pentru campionatul mondial. S-a subliniat faptul că fotbaliştii noştri au beneficiat de cele mai bune condiţii de pregătire şi se aşteaptă de la ei un randament pe măsura valorii lor maxime, pentru o reprezentare cu cinste a fotbalului românesc.

Preşedintele F.R. Fotbal, tov. **Mircea Angelescu,** a menţionat cu acest prilej că nu a făcut pînă la această şedinţă nici o comunicare oficială asupra componenţei lotului reprezentativ, dar că antrenorii şi oficialii F.R. Fotbal nu au refuzat nici o informare reprezentanţilor acelor ziare şi reviste care au solicitat amănunte legate de participarea la campionatul mondial. S-a arătat în acelaşi timp că orice referire la o pretinsă discriminare din partea F.R. Fotbal privind furnizarea de informaţii unor anumite publicaţii este de domeniul fanteziei.

LA DRUM, CU FOTBALIȘTII NOȘTI

REPORTAJ DIN AVION ȘI DE LA ES

De pe scara avionului, cu zîmbetele pe buze, Lucescu, Dembrovschi, Dumitrache și Radu Nunweiller, salută pentru ultima oară familiile, prietenii și suporterii care i-au însoțit la aeroport.

Iată-ne ajunși la capătul primei etape a călătoriei noastre spre Guadalajara — **Bruxelles**, unde am petrecut o noapte odihnitoare.

Gîndurile însă, ni se întorceau des spre aeroportul Otopeni, spre mulțimea celor care ne-au condus și ne-au urat drum bun la plecare. În sufletele tuturor, dar mai ales în ale jucătorilor, stăruiau ecourile despărțirii de cei dragi, uralele și urările lor.

Autografe... și în avion!

Atmosfera călduroasă de pe aeroport a avut o continuare și în avion!

Abia intrați în „BAC"-ul companiei TAROM și au și apărut, noi buchete de flori. Doi dintre pasagerii români, tovarăși de călătorie, au oferit flori antrenorului emerit **Angelo Niculescu** și căpitanului echipei naționale, **Mircea Lucescu**.

Dar nu numai atît. Încă dinainte de decolare jucătorii au trebuit să facă față unui adevărat asalt al altor pasageri români care le solicitau autografe. Știind că vor călători cu membrii lotului reprezentativ, fiecare și-a pregătit cu grijă cîte un caiet pe care au notat datele biografice ale jucătorilor noștri, însoțite de fotografiile lor. Aceste caiete au circulat mult timp în avion, trecînd de la jucător la jucător pentru a-și pune semnătura.

La această continuare a atmosferei cordiale au contribuit și.. membrii lotului reprezentativ de lupte care au călătorit cu noi pînă la Frankfurt. Martinescu, S. Popescu, Baciu, Berceanu, Neguț și ceilalți s-au întreținut mult cu fotbaliștii și le-au urat succes în Mexic.

Dobrin și Dumitrache sînt încrezători

Cele 2 ore și 10 minute de z pînă la Frankfurt, prima noa escală, s-au scurs pe nesim Zborul lin, plăcut, parcă a înd nat la discuții și glume.

Am stat de vorbă cu piteșt **Dobrin** care, printre altele, m spus un lucru interesant și,

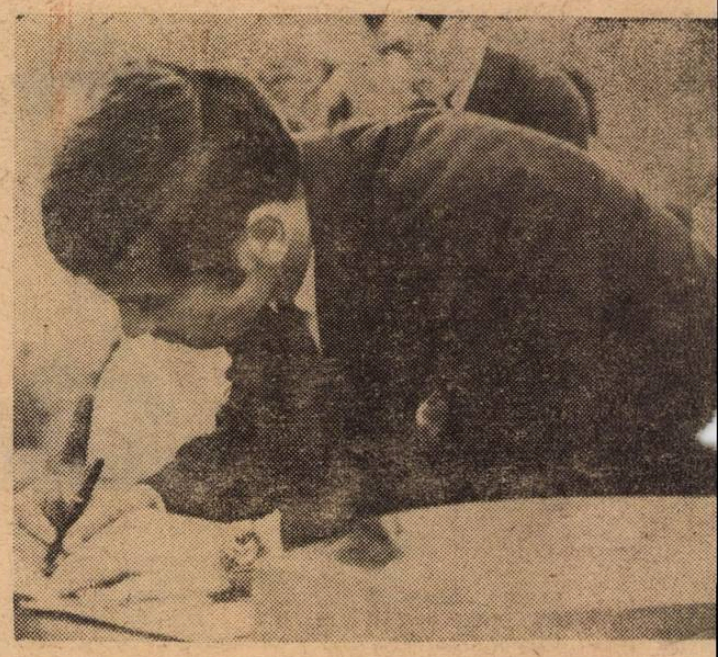

La bordul avionului, primul autograf: Dumitru

GUADALAJARA ÎN AȘTEPTARE

La ora cînd apar aceste rînduri, jucătorii noștri sînt la Guadalajara, sediul „teribilei grupe a III-a", cum a numit-o un ziarist mexican.

Aici, la Guadalajara, toate lucrurile sînt puse la punct pentru primirea echipei României.

● Camerele hotelului Gran îi așteaptă pe fotbaliștii români. Hotelul este situat într-un cartier extrem de liniștit, ferit de zgomotul orașului. Nu departe, la circa 2 km, se află terenul clubului Guadalajara, unde-și va face antrenamentele echipa noastră.

● Stadionul Jalisco a fost vizitat de dr. Gabriel Cherebețiu, în timpul turneului echipei naționale B în Mexic. Cîmpul de joc este excelent, acoperit cu un gazon de cea mai bună calitate, ca un covor persan.

● Pe acest teren — Jalisco — este probabil să se dispute una din cele 3—4 partide de antrenament care fost perfectate la Guadalajara, p intermediul d-lui HUGO BLUM, comitetul de primire a echipelor p ticipante, constituit în acest or cadrul comisiei de organizare. În a lași timp, H. Blum va fi însoțit permanent al echipei noastre. dintre jocuri au și fost perfect pentru perioada 17—28 mai, cu e pele cluburilor din prima ligă O ATLAS și GUADALAJARA.

● La ora meciului cu Anglia iunie), ora 16, temperatura la Gua lajara era de 35°. În mod obiș însă, în mai și iunie temperat crește, atingînd valori de 40° și ch mai mult. Deci, un handicap po mai mare decît altitudinea (1860 va fi căldura care va trebui înfr tată. Din fericire, jucătorii noștri s oarecum obișnuiți cu asemenea te

HĂLMĂGEANU ÎN ÎMPĂRĂȚIA REGRETELOR!

De aci, zgomotul orașului aproape că nici nu se aude. Viața are alt curs. Orele trec între vizitele și contravizitele medicilor. Drumurile duc uneori spre sălile de operație. Atmosfera toată respiră mirosul specific de spital. Doar în curte castanii își îndreaptă spre soare conurile de flori. Aci împărățește liniștea.

În această împărăție a liniștii, care este Spitalul militar central, l-am căutat acum două zile pe BUJOR HĂLMĂGEANU. L-am aflat cu greu, după ce am străbătut alei înmiresmate, în pavilionul pe care o firmă anunță sec: **„Traumatologie"**. Era la rezerva nr. 8, împreună cu (familie de sportivi!) soția sa, voleibalista **Rodica Hălmăganu-Corbeanu** și cumnatul său, voleibalistul **Ghiță Corbeanu**.

Tocmai citea ziarele. Privea portretele tricolorilor din care și el făcuse parte pînă cu cîteva zile în urmă. Îi descoperim tristețea în priviri și căutăm să amînăm discuția propriu-zisă. Vorbim despre volei (**„Nu mai joc la Dinamo; acum sînt la Casa Scînteii"**, ne anunță soția sa), despre filmul de ieri seara de la televiziune, despre... Pînă la urmă nu putem ocoli fotbalul, accidentul lui, imobilizarea sa pe patul spitalului, în timp ce **Angelo Niculescu** și băieții săi decolau spre Mexic: **„I-am condus cu gîndul pe foștii mei colegi de națională din camerele hotelului de la „23 August" la aeroport, am vizitat împreună cu ei noua aerogară a Bucureștiului, am strîns mîna celor care au ținut să ne conducă, le-am trimis bezele celor dragi de pe scara avionului, dar cînd să pășesc în marea aeronavă... m-am trezit din reverie"**, spunea BUJOR.

Se lasă un moment de liniște. Cîteva clipe de tăcere în care, toți cei cinci aflați în rezerva nr. 8 îi însoțim cu mintea pe tricolori, în **Mexic**. Ne deșteaptă clinchetul aparatului de fotografiat.

— Operația?, îl întrebăm.

— Reușită totală. Dar pentru viitor, fiindcă deocamdată m-a țintuit aci, la pat. Cred că nu voi mai juca în cele opt etape care au mai rămas. Mi-a făcut-o medicul lotului nostru, dr. Dumitru Tomescu, asistat de dr. Fülöp. Mi s-a scos un os în formă de cioc, care „locuia" acolo independent, fără nici un rost, sechelă a unei entorse groaznice pe care am avut-o cu vreo 9—10 ani în urmă, pe cînd jucam la Politehnica Timișoara, într-un meci cu Minerul Lupeni. Între timp am făcut tratamente, dar după meciul de la Arad, din această primăvară și mai ales de la Iași, durerile au recidivat. Și a urmat operația și renunțarea la visul fiecărui fotbalist: prezența într-un turneu final al campionatului mondial. Am însă promisiuni că, cel puțin dacă nu voi juca, voi fi prezent și eu, spre sfîrșitul lunii, la Guadalajara.

— Dacă ar fi îmbrăcat tricoul național, ar fi fost o încununare a carierei lui de sportiv, intervine Rodica Hălmăgeanu. **A muncit atît de mult în preliminarii și acum, iată, trebuie să stea acasă.**

— Alt campionat mondial nu cred că voi mai apuca. Știți, intervine vîrsta — completează HĂLMĂGEANU.

Din nou tăcere. Intră sora șefă. Întreabă ceva despre tratament.

— Ce crezi că vom face în Mexic?

— Foarte greu să trecem în sferturi de finală. Depinde de primul meci: jucînd bine cu englezii, chiar dacă pierdem, avem moral bun pentru Brazilia și Cehoslovacia. Cred că grupa se va cîștiga cu patru puncte, iar a doua, cu 3 p, se va califica la golaveraj.

L-am lăsat pe HĂLMĂGEANU pe patul lui de spital, în împărăția regretelor. Ne-am dat seama că vizita noastră i-a adus aminte tocmai de ceea ce voia el să uite mai mult, această ghinionistă, pentru el, ediție a campionatului mondial din Mexic. Da, ziaristica este cîte odată crudă.

Mircea TUDORAN

Hălmăgeanu, cu ghipsul la picior, arată locul intervenției.

SFATUL UNUI VETERAN AI

„JUCAȚI ÎNDRĂZNE

Cu patru decenii în urmă, națională României traversa pentru prima oară oceanul pentru a participa la ediția inaugurală a celei mai importante competiții mondiale de fotbal, **„Cupa Jules Rimet"**. Un mănunchi de tinere talente, din rîndul cărora s-au ridicat în perioada dinaintea războiului cîteva din gloriile sportului cu balonul rotund din țara noastră, porneau în marea aventură fotbalistică cu dorința afirmării și încrederea într-o comportare care să le facă cinste. Acesta a fost începutul prezenței românești în arena soccerului internațional și amintirea anului 1930 a rămas în memoria noastră ca un act de cutezanță sportivă pe care autorii lui de acum 40 de ani îl retrăiesc, fără îndoială, și astăzi — în pragul marelui seminar „Mexic 1970" — cu aceeași emoție plină de farmecul ineditului și speranțelor. M-a convins de acest lucru o discuție recentă cu unul din jucătorii generației de avangardă a fotbalului nostru, purtător al tricoului tricolor la prima ediție a campionatului mondial din Uruguay, antrenorul ALFRED FIERARU. Un dialog plăcut în cadrul căruia verva și competența profesională a fostului internațional venusist mi l-au reamintit pe acesta din vremea anilor săi de glorie cînd domina cu personalitatea sa sportivă terenurile de fotbal.

— Cum apreciați prezența noastră la actuala ediție a campionatului mondial?

— Incontestabil ca pe o performanță de mare prestigiu pe plan inter ional. Și aceasta pentru că, în ti ce anul 1930 a constituit momen evadării noastre din anonimat, 1 marchează, cel puțin prin prisma zultatelor din calificări și a val participanților la turneul final, o tapă superioară pe calea afirm rii noastre în fotbalul mondial. aceasta trebuie adăugat și faptul, loc neglijabil, că prezența echipei mâniei în confruntarea celor bune 16 formații din lume (clasific evident, încă destul de relativă), înscrie în limitele unei realizări care o așteptăm de mai bine de 30 ani.

— Față de actuala componență grupelor preliminare, ce șanse ac dați echipei noastre?

— Există întrucîtva o oarecare a mânare între participarea noastră prima și actuala ediție a campiona lui mondial. Și în 1930, ca și acu cota aprecierii acordată echipei mâniei s-a situat la nivelul treptei ferioare a valorii participanților. acest lucru s-a putut constata i din felul cum s-a desfășurat operaț nea tragerii la sorți. Acum 40 de seriile ne-au oferit ca adversari ternicele reprezentative ale Urugua ului (devenită campioană mondia și Perului. Astăzi: Anglia, Braz și Cehoslovacia, toate trei pretende justificate la un loc pe podiumul vingătorilor. Și dacă la prima ediți campionatelor mondiale am reușit în condiții de participare, oricum, n grele — să evităm ultimul loc,

Î, SPRE GUADALAJARA

CALA DIN BRUXELLES!

PRIMELE IMPRESII ALE TRIMISULUI NOSTRU LA CAMPIONATUL MONDIAL DIN MEXIC,

RADU URZICEANU

acelaşi timp, important pentru echipa naţională :

— Ştiţi că am stat mult timp departe de terenul de fotbal din cauza unor dureri sciatice. Ei bine, abia acum simt că m-au lăsat aceste dureri şi mă bucur pentru că mă voi putea antrena ca lumea.

De alături a intervenit **Dumitrache,** care — cum se ştie — a suferit un accident în cursul unui meci de pregătire a lotului, cu Rapid (tineret), şi n-a putut juca, din acest motiv, în partida cu Iugoslavia :

— Şi eu mă simt bine acum. Glezna este uşor umflată, dar sînt în stare să particip de la primul antrenament, la pregătirile echipei la Guadalajara. Îngrijirile doctorului Tomescu mă vor restabili complet.

Vesti, care, desigur, vor bucura pe suporterii echipei naţionale.

În două... rate spre Bruxelles

La Frankfurt — escală şi o... surpriză neplăcută : ne întîmpină ploaie şi frig. Şi avem de stat vreo trei ore pînă să ne continuăm drumul, de data aceasta cu un avion Caravelle al companiei belgiene SABENA. Pentru zece din membrii delegaţiei însă, timpul a fost mai scurt, pentru că s-au îmbarcat curînd pe un avion al unei companii turce : **I. Balaş,** conducătorul delegaţiei, **dr. D. Tomescu, Nunweiller VI. Deleanu, Dumitru, Adamache** etc. Restul, mai tîrziu.

Întîlnire cu Năstase şi Ţiriac

Am avut însă şi o surpriză plăcută : ne-am întîlnit cu jucătorii de tenis **Năstase** şi **Ţiriac** care veneau de la Teheran şi se îndreptau spre Bruxelles, unde au fost invitaţi să participe la un mare turneu „open". Cu ei am călătorit de la Frankfurt la Bruxelles. Vă închipuiţi că discuţiile s-au învîrtit asupra tenisului (de altfel, şi aşa, pînă atunci nu s-a vorbit deloc de fotbal sau de campionatul mondial). Întrebările adresate celor doi aşi ai tenisului nostru nu mai conteneau, mai ales cu privire la şansele României în actuala ediţie a „Cupei Davis". Cu acest prilej am aflat că **Ţiriac** s-a îmbolnăvit la Teheran. A şi recurs la serviciile, amabile, ale doctorului **Tomescu,** care, la Bruxelles ,i-a făcut o injecţie.

Răducanu şi-a găsit un admirator

În timpul şederii la Frankfurt, jucătorii au gustat din renumiţii cîrnăciori „frankfurter" şi au băut cîte o bere la restaurantul aeroportului. Cu acest prilej am asistat la o scenă amuzantă. La un moment dat de masa la care se afla **Răducanu** s-a apropiat un cetăţean, un pasionat vest-german al fotbalului, care l-a felicitat pe portarul Rapidului pentru meciul făcut la Stuttgart. Asistase la acea partidă.

— Dar de ce ţi-ai ras mustaţa ? l-a întrebat el. **Era cît p-aici să nu te recunosc..**

Nu aflase, bineînţeles, de pariul lui **Răducanu,** iar cînd i s-a spus, s-a amuzat foarte mult.

Primire... rece în capitala Belgiei

În fine, am ajuns şi la Bruxelles, după 50 minute de zbor de la Frankfurt, cît durează această călătorie. Am crezut că aici vom da de timp mai bun, dar ne-am înşelat. Ne-a întîmpinat aceeaşi vreme ploioasă şi rece. Seara temperatura a coborît si mai mult, făcîndu-i pe jucători să regrete că şi-au lăsat balonsaidele şi pardesiele în valizele rămase la aeroport. Contrastul cu vremea frumoasă şi călduroasă din ţară a fost din plin simţit de toţi.

În asemenea condiţii s-a renunţat la proiectata vizită în oraş. Doar seara am ieşit pentru a merge la cinematograf ,nu departe de hotelul „Splendid" unde am fost cazaţi. Filmul **(„Cei 7 mercenari")** a fost o compensaţie pentru toti cei din delegaţia României.

Atmosfera din sînul echipei...

...este excelentă. Jucătorii s-au odihnit foarte bine în noaptea de luni spre marţi şi s-au sculat într-o bună dispoziţie. Cei mai cuminţi sînt **Dumitru, Ghergheli, Tufan** şi **Dembrovschi.** Mai că nu li se aude gura. Cel mai volubil : **Răducanu,** pe care însă colegii îl tachinează, spunîndu-i să vorbească mai puţin pentru că este rezervă... **Răducanu** rîde cam acru şi tace un timp... **Pescaru** se dovedeşte un mare amator de romane de aventuri : s-a şi înarmat cu vreo şase volume, dar se teme că n-o să-i ajungă. Speră să mai împrumute de la ceilalţi. Colegul meu de cameră, **Flaviu Domide,** este un pasionat al cuvintelor încrucişate, iar **Dinu** şi **Sătmăreanu** prieteni nedespărţiţi. De altfel, şi în avion au stat alături unul de altul şi au... dormit la fel de mult şi de bine...

Plimbare prin oraş şi apoi la drum!

În dimineaţa zilei de marţi, jucătorii au făcut o plimbare prin oraş, iar după amiază la ora 15.30 (16.30 ora Bucureşti) ne vom lua zborul spre **Ciudad de Mexico** pe ruta **Montreal — New York,** linia obişnuită a companiei SABENA. Este acelaşi traseu pe care l-a parcurs acum trei zile reprezentativa Belgiei.

Şi pentru că veni vorba de echipa belgiană, să vă relatez un fapt. Jucătorii noştri au citit în ziarul **„Le Soir",** într-un reportaj de la sosirea belgienilor în capitala Mexicului, declaraţia fotbalistului **Devrindt : „Singura mea dorinţă în acest moment este să mă culc".** Ceea ce i-a făcut pe ai noştri să se gîndească la oboseala drumului pînă la Ciudad de Mexico. Vom avea de călătorit timp de mai bine de 15 ore.

La Ciudad de Mexico vom sosi la ora locală 22.35 (miercuri ora 6, după timpul României), vom petrece noaptea la hotelul „Versailles", iar miercuri dimineaţa la ora 7 (15 ora României) ne vom continua drumul spre ţinta finală : **Guadalajara.** De aici voi transmite viitoarele veşti.

INSTANTANEE

de S. BRAŞOVEANU

Mocanu, cu fetiţa în braţe, trăieşte din nou nostalgia despărţirii de familie pentru timp îndelungat

Un sfat bun de la o soră mai mare este totdeauna util. Se pare că Dumitrache este de acord...

Ca întotdeauna prezente la plecare, mama şi soţia lui Dan Coe îşi iau un rămas bun optimist pentru stoperul naţionalei.

Domide cumpără obiecte de artizanat pentru viitori prieteni în Mexic.

Răducanu şi Ghergheli asaliaţi pe aeroport de vînători de autografe.

TRICOLORILOR

peraturi. În orice caz, vor avea timp să se acomodeze pînă la primul meci.

● Lăzile cu echipamente şi alimente au fost trimise înainte, cu vaporul, pe numele antrenorului emerit Angelo Niculescu. La 3 mai, cînd reprezentativa B a jucat la Veracruz, ele ajunseseră în portul din Golful Mexic.

● Guadalajara se află la o distanţă de 7 ore cu autocarul şi 12 ore cu trenul de Ciudad de Mexico.

● Clubul TORREON din oraşul cu acelaşi nume, situat în partea de nord a ţării, a invitat echipa noastră naţională A (aceeaşi invitaţie a fost făcută şi lotului B, dar nu a putut fi acceptată) după C.M., pentru o partidă amicală, cu prilejul inaugurării noului stadion. Torreon este lidera grupei de nord a campionatului naţional, disputat anul acesta sub numele de „CUPA MEXICO 70"

CAMPIONATELOR MONDIALE

FĂRĂ COMPLEXE!"

văd de ce şi acum n-am putea repeta o asemenea comportare, la realizarea căreia ne-ar putea fi de folos

Fredi Fieraru

însăşi poziţia noastră de out-sider.

— Cum adică ?

— Foarte simplu. În calculele celor „trei mari" din serie, jocurile cu echipa noastră au o singură variantă: victoria. Aceasta îi va obliga pe adversarii noştri să joace într-un singur sens, acţionînd uneori poate mai crispaţi de neşansă alteori mai neatenţi în organizarea jocului apărării. În fotbal, calculele hîrtiei sînt deseori infirmate de evoluţia jocului. Şi nu o dată se întîmplă ca rezultatele să eşaloneze poziţia echipelor, făcînd abstracţie de valoarea lor. Asta nu înseamnă însă ca jucătorii noştri să se mulţumească cu un rol pasiv, mizînd exclusiv pe o astfel de perspectivă. Dimpotrivă. Plecînd de la ideea că nu avem ce pierde — calificarea în turneul final reprezentînd ea însăşi o performanţă valoroasă — reprezentanţii culorilor noastre vor trebui să joace mai degajat, mai îndrăzneţ, fără complexe. Aceasta va surprinde oricum pe adversari şi sînt convins că, indiferent de aspectul clasamentului final, fotbaliştii noştri vor contribui la conturarea unei impresii în măsură să sporească consideraţia faţă de fotbalul românesc.

— Şi acum, ca un recunoscut specialist de pronosticuri sportive (n.r. la campionatul mondial din Anglia, Fredi Fieraru a indicat exact ordinea primelor trei clasate) ce loc speraţi că va ocupa în serie echipa României ?

— Locul 3, acesta reprezentînd de fapt o performanţă care ar împlini cele mai optimiste aşteptări. În ceea ce mă priveşte însă, urez tricolorilor noştri să depăşească şi acest barem şi să ne aducă satisfacţia unei comportări de care să ne aducem aminte totdeauna cu plăcere. Ca unul dintre veteranii campionatelor mondiale, le urez drum bun şi mult succes !

Mihai IONESCU

DIVIZIA B

SURPRIZĂ LA POALELE TÎMPEI

Metrom Brașov — Progresul București 2—1 (2—0)

AU ÎNSCRIS : Ochea **(min. 10)**, Ferencz **(min. 15)** și Beldeanu **(min. 61)**.

METROM : **Szalad — Șișcă, Petrescu, Dumitru, Bădițoiu — Vereș, Darie (min. 65 : Căluș) — Selimeși, Ochea (min. 83 : Rădulescu), Furnică, Ferencz.**

PROGRESUL : **Manta — Ad. Constantinescu, Mândoiu, Grama, Dumbravă, — Dudu Georgescu, Beldeanu — Radu Ionescu (min. 60 : Șoangher), Raksi, Pavlovici (min. 40: Marinescu), Matei.**

A arbitrat : M. Vasiliu (Ploiești).

Miza meciului — atît pentru liderul **Progresul** (urmăritoarea ei directă, **Metalul Tîrgoviște**, se apropiase la o distanță de trei puncte), cît și pentru **Metrom** (aflată la **periculoasa turnantă a locului 14**) — **punea probleme acute** antrenorilor ambelor echipe. În timp ce calmarea jocului, cu avantajul unei tehnici superioare, era cuvîntul de ordine al lui Victor Stănculescu, elevii lui Campo nu puteau să abordeze partida pe teren propriu decît într-un ritm cît mai furtunos, care să le asigure de la început mult dorita victorie. De aceea, din min. 1, cei 2.500 spectatori locali și 100 excursioniști bucureșteni asistă cu sentimente contradictorii la atacurile în viteză ale Metromului, de care se lasă surprinsă apărarea Progresului. Manta intervine greșit la șutul puternic al lui **Ochea**, care aduce primul gol brașovenilor, în min. 10. La scurt interval (min. 15), la un corner executat de Selimeși și prelungit de capul lui Vereș, portarul bucureștean este bătut din nou de **Ferencz**, rămas complet nemarcat în careu. Progresul începe de acum să se mobilizeze, nemaipermițînd majorarea scorului și recuperînd treptat terenul pierdut. Dar acțiunile pe tușă ale lui Matei și Radu Ionescu, ca și driblingurile omniprezentului mijlocaș Beldeanu, nu pot fi fructificate din cauza apărării dîrze a brașovenilor. Introducerea lui Marinescu și Șoangher dă, mai ales după pauză, un plus de incisivitate atacurilor Progresului, bine susținute de mijlocași, ca și de fundașii laterali Adrian Constantinescu și Dumbravă.

Inițiativa aparține oaspeților, dar brașovenii luptă să-și păstreze zestrea, aducînd nouă oameni pe meterezele apărării. Totuși, în min. 61, un șut necruțător al lui **Beldeanu** reușește să reducă din handicap. Se construiesc atacuri rapide, dar Raksi și Dudu Georgescu greșesc de puțin ținta, iar un alt șut-bombă al lui Beldeanu este respins de piciorul norocos al lui Dumitru. Ultimele minute se scurg greu și în mare tensiune.

Și totuși, jocul viu disputat n-a degenerat, datorită energiei cu care arbitrul M. Vasiliu, prompt pe fază, a știut să reprime orice încercare de nesportivitate.

AL. VIDRAN

VICTORIE RECONFORTANTĂ

Sportul studențesc București — Dunărea Giurgiu 4—0 (1—0)

AU ÎNSCRIS : Bujor (min. 25), Duțan (min. 50 și 85) și Păiș (min. 70).

SPORTUL STUDENȚESC : Ion Vasile — Jurcă, Gh. Ionescu, Sîrbu, Rădulescu — Dan Savu (min. 75 : Niță), Damian — Bujor, Duțan, Păiș, Ciornoavă (min. 20 : Vasilache).

DUNĂREA : Chiriță — Iacob, Tudor, Bălosu, Marin — Sandu (min. 46 : Cristache), Chiru — Țigănilă, Liseanu, Pană, Manciu.

A arbitrat foarte bine Alexandru Alexe (Rm. Vîlcea).

Confruntarea dintre cele două formații, situate în jumătatea a doua a clasamentului, a atras în tribunele stadionului de la Regie un mare număr de spectatori — cei mai mulți dintre ei tentați, după cum era și firesc, nu numai de promisiunile unei partide cu miză, ci și de lipsa unei alte alternative în programul fotbalistic de duminică după amiază. Întîlnirea, desfășurată în limitele unei depline sportivități, a prilejuit o luptă deschisă cu multe acțiuni dinamice, desfășurate în fața ambelor porți, lăsînd celor prezenți impresia unui spectacol agreabil și de calitate.

Victoria studenților bucureșteni, reconfortantă în acest final de campionat — deși scorul ni se pare cam sever față de raportul de forțe din teren — se datorește, înainte de toate, modului realist în care aceștia au înțeles să rezolve majoritatea situațiilor de joc, abilității lor în speculare erorilor de apărare ale adversarilor, ca și hotăririi ferme în fazele de finalizare.

În schimb echipa din Giurgiu, antrenată de fostul internațional bucureștean Mîndru, deși a dominat teritorial, uneori cu autoritate, s-a lăsat totuși depășită sub raport tactic și, în ciuda unor intenții ofensive, adeseori pigmentate cu execuții de finețe tehnică, n-a reușit să evite o înfrîngere categorică.

O notă bună pentru evoluția remarcabilă a unor jucători ca Ion Vasile, D. Savu, Bujor și Duțan (Sp. studențesc); Cristache, Țigănilă și Liseanu (Dunărea), ca și pentru arbitrajul prestat de brigada vîlceană, condusă de Alesandru Alexe.

Mihai IONESCU

GOLUL SALVATOR ?

Chimia Rîmnicu Vîlcea — Metalul Turnu Severin 1—0 (1—0)

A ÎNSCRIS : Mihăilescu (min. 32).

CHIMIA : Forgaciu — Dragomir, Sîrbu, Păciulete, Petrică — Gheorghe, Chivu — Toma, Mihăilescu, I. Ionescu (min. 75 : Foltea), Tifirel.

METALUL : Buiuc — Rotaru, Constantin, Costache, Cîrtog — Chirițescu, Șadru (min. 33: Șelaru) — Căprioru, Jimboreanu, Marinescu (min. 60 : Cîntar), Toderașcu.

A arbitrat M. Niță (București).

Cînd două echipe se află pe ultimele două locuri ale clasamentului, orice meci al lor, acum în ultima treime a campionatului, înseamnă un prilej important de redresare. Și cînd programul etapei pune o singură dată aceste echipe față-n față, miza meciului se amplifică, partida se transformă într-o încercare dură de a se „ține" una în avantajul celeilalte pe pozițiile fără scăpare ale clasamentului.

Chimia Rm. Vîlcea și Metalul Tr. Severin au intrat pe teren, duminică, în meciul lor direct, dominate de sentimentul acestor răspunderi. Vremea era splendidă, spectatorii mai mulți ca de obicei, arbitrajul s-a dovedit a fi bun (cu o excepție pe care o vom aminti mai jos), dar cei 22 de jucători au evoluat stîngaci și pripit. Voința lor de a învinge răzbătea în fiecare acțiune individuală, dar suma lor a oferit prea rar faze colective de spectacol și acuratețe. Gazdele au dominat în general, rezervoarele lor de energie au fost mai încăpătoare, însă superioritatea lor numerică nedirijată, s-a întors uneori împotriva echipei (nu o dată, șuturi puternice și precise la poarta lui Buiuc au fost respinse de proprii coechipieri ce căutau, de asemenea, golul în careul advers). Oaspeții, constrînși la defensivă, și-au organizat-o șovăielnic, demonstrînd unele disponibilități doar în zona neutră de la mijlocul terenului. Golul atît de rîvnit al acestei partide s-a marcat dintr-o fază fixă, cînd Gheorghe, executînd o lovitură liberă indirectă, a pasat inspirat lui Mihăilescu și acesta a trimis imparabil la colț.

Arbitrul Marin Niță (București) a greșit o singură dată: atunci cînd nu a sancționat cu penalti (min. 64) placajul executat de portarul oaspeților asupra lui Tifirel care se găsea în careul de 16 m. cu mingea la picior în fața unei porți părăsite.

Ion CUPEN

SPERANȚE RENĂSCUTE

Ceahlăul Piatra Neamț — Metalul Tîrgoviște 2—1 (0—0)

AU ÎNSCRIS : Nicoară (min. 49). Stanciu (min. 70 autogol) și Turcu (min. 85).

CEAHLĂUL : Mitrofan — Onica, Ienesi, Gheorghe, Zaharia — Niță, Negustoru — Dragu, Pătrașcu, Nicoară, Belisna (min. 46 : Rentea).

METALUL : Stănescu — Bocin, Stanciu, Nițescu, Buciumeanu — Buzatu, Mureșan (min. 85 : Petrache) — Stan, Ionescu (min. 71 : Ciobanu), Țicon, Turcu.

A arbitrat foarte bine Al. Pîrvu (București).

Începută în nota de dominare a gazdelor, partida dintre Ceahlăul P. Neamț și Metalul Tîrgoviște lăsa să se întrevadă o dispută acerbă pentru obținerea punctelor puse în joc. Puncte necesare Ceahlăului pentru evitarea zonei retrogradării, Metalului pentru menținerea în cursa de urmărire a liderului. Și dacă trebuie făcută o remarcă, aceasta este nota de sportivitate în care a decurs meciul. Meritul este atît al echipelor, cît și modului corect, autoritar, prin care arbitrul Al. Pîrvu a sancționat orice act de indisciplină.

Ca întotdeauna, gazdele atacă dezlănțuit, mijlocașii, dintre care se remarcă Niță, împing atacul înainte, dar lipsa de precizie, pripeala, fac să întîrzie deschiderea scorului. Oaspeții încearcă să temporizeze și organizează la rîndul lor contraatacuri prin Turcu și Tiron, vîrfuri de atac incisive. Iată, în cîteva cuvinte, imaginea primei reprize în care ocaziile de gol n-au lipsit, dar lipsa de eficiență a înaintărilor menține echilibrul pe tabela de marcaj.

La reluare, jucătorii din Piatra Neamț se instalează în jumătatea de teren a tîrgoviștenilor. Nicoară *reușește din primele minute să aducă avantajul de partea echipei sale, iar o bilbilală a apărării metalurgiste, soldată cu autogolul lui* Stanciu, *îl mărește. Se părea că socotelile sînt încheiate, dar o zvîcnire de ultim moment a oaspeților dă posibilitate lui* Turcu *să micșoreze diferența, rezultatul final dînd însă cîștig de cauză și în același timp speranțe gazdelor.*

DINU COSTESCU

SERIA I

REZULTATE ● CLASAMENTE ● REZULTATE

Ceahlăul P. Neamț — Metalul Tîrgoviște 2—1 (0—0), Sportul studențesc București — Dunărea Giurgiu 4—0 (1—0), Metalul București — Poiana Cîmpina 2—0 (1—0), Gloria Bîrlad — Progresul Brăila 3—1 (0—1), Știința Bacău — Oțelul Galați 0—0, Metrom Brașov — Progresul București 2—1 (2—0), Flacăra Moreni — Portul Constanța 2—0 (2—0), Politehnica Galați — Chimia Suceava 0—2 (0—1).

1.	**PROGRESUL BUCUREȘTI**	24	13	6	5	41—15 32
2.	**METALUL Tîrgoviște**	24	12	5	7	40—32 29
3.	**FLACĂRA Moreni**	24	11	4	9	35—28 26
4.	**METALUL București**	24	9	7	8	26—29 25
5.	**PORTUL Constanța**	24	11	2	11	33—32 24
6.	**OȚELUL Galați**	24	8	8	8	25—27 24
7.	**POIANA Cîmpina**	24	10	4	10	28—33 24
8.	**PROGRESUL Brăila**	24	10	3	11	37—34 23
9.	**CHIMIA Suceava**	24	10	3	11	23—26 23
10.	**CEAHLĂUL Piatra Neamț**	24	10	3	11	28—34 23
11.	**POLITEHNICA Galați**	24	9	5	10	25—35 23
12.	**DUNĂREA Giurgiu**	24	9	5	10	28—39 23
13.	**SPORTUL STUDENȚESC București**	24	8	6	10	36—35 22
14.	**METROM Brașov**	24	8	6	10	23—26 22
15.	**ȘTIINȚA Bacău**	24	8	5	11	23—26 21
16.	**GLORIA Bîrlad**	24	7	6	11	34—42 20

ETAPA VIITOARE : Metrom Brașov — Dunărea Giurgiu (2—2), Portul Constanța — Progresul Brăila (0—2), Gloria Bîrlad — Metalul București (1—2), Oțelul Galați — Flacăra Moreni (0—1), Progresul București — Ceahlăul P. Neamț (1—0), Metalul Tîrgoviște — Politehnica Galați (0—1). Poiana Cîmpina — Sp. studențesc București (1—1), Chimia Suceava — Știința Bacău (1—2).

SERIA A II-a

Metalurgistul Cugir — C.S.M. Reșița 2—0 (2—0), Metalul Hunedoara — Electroputere Craiova 5—0 (2—0), Minerul Anina — C.F.R. Timișoara 1—0 (0—0), Politehnica Timișoara — Olimpia Satu Mare 1—0 (0—0), C.F.R. Arad — Olimpia Oradea 5—1 (3—1), C.S.M. Sibiu — Minerul Baia Mare 0—0, Chimia Rm. Vîlcea — Metalul Tr. Severin 1—0 (1—0), Gaz metan Mediaș — Vagonul Arad 0—0.

1.	**MINERUL BAIA MARE**	24	12	5	7	24—12 29
2.	**C.S.M. Sibiu**	24	11	7	6	24—21 29
3.	**C.F.R. Timișoara**	24	11	6	7	34—18 28
4.	**OLIMPIA Satu Mare**	24	12	3	9	28—26 27
5.	**POLITEHNICA Timișoara**	24	11	4	9	43—29 26
6.	**C.S.M. Reșița**	24	10	6	8	29—21 26
7.	**ELECTROPUTERE Craiova**	24	11	4	9	27—33 26
8.	**VAGONUL Arad**	24	9	7	8	22—21 25
9.	**OLIMPIA Oradea**	24	10	4	10	36—38 24
10.	**MINERUL Anina**	24	11	1	12	40—33 23
11.	**C.F.R. Arad**	24	9	5	10	33—34 23
12.	**METALUL Hunedoara**	24	9	4	11	26—25 22
13.	**METALURGISTUL Cugir**	24	9	3	12	21—28 21
14.	**GAZ METAN Mediaș**	24	9	2	13	23—35 20
15.	**CHIMIA Rîmnicu Vîlcea**	24	8	3	13	21—35 19
16.	**METALUL Turnu Severin**	24	7	2	15	17—39 16

ETAPA VIITOARE : C.S.M. Reșița — Olimpia Oradea (0—1), Electroputere Craiova — Politehnica Timișoara (2—4), Metalul Hunedoara — Minerul Anina (0—2), C.F.R. Timișoara — C.S.M. Sibiu (1—2), Olimpia Satu Mare — Chimia Rm. Vîlcea (0—1), Metalul Tr. Severin — Gaz metan Mediaș (1—2). Metalurgistul Cugir — C.F.R. Arad (0—4), Vagonul Arad — Minerul Baia Mare (0—3).

(Echipele angajate în „Cupa României" își vor disputa jocurile la o altă dată).

BUCUREȘTI. Fază din meciul de divizia B dintre **Metalul București — Poiana Cîmpina** (2—0). Cîmpinenii în tricouri vărgate (Foto : **V. ONESA**)

REZULTAT ECHITABIL

Studiind configurația clasamentului și judecînd după poziția precară pe care o deține formația din Calafat (locul 14), ne-am fi așteptat ca cei care vor da tonul jocului și vor forța deschiderea scorului să fie tocmai dunărenii. Dar, din păcate pentru ei, n-au procedat așa cum o impunea importanța partidei. Astfel, primul șut periculos la poartă a fost expediat de-abia în min. 20, iar pînă atunci am asistat la un studiu reciproc, enervant de plicticos.

Scorul îl deschid oaspeții în min. 23 prin **Dogaru** care după o cursă solitară înscrie cu largul concurs al portarului Dracopol. Golul declanșează o teribilă poftă de joc fotbaliștilor din Plenița care acționează din ce în ce mai sigur, depășindu-și adversarul atît fizic, cît și tehnic. Punctul forte al echipei Steagul roșu a fost înaintarea care a evoluat derutant, cu un-doi-uri reușite, cu pătrunderi în viteză, șutînd deseori la poartă, mingi dificile pentru portarul Dunării. N-au reușit să înscrie mai mult fiindcă au abuzat de dribling (Georgescu și Gitan) sau din cauza pripelii. Echipa din Calafat are o puternică revenire în ultimul sfert de oră, cînd de altfel a și egalat prin **Dumitrașcu** (min. 85), avînd chiar ocazia să cîștige partida, dar „bombele" expediate de Trăistaru (bară — min. 86), Condrat (min. 87) și Săvulea (min. 89), sînt reținute cu promptitudine și siguranță de Iovan, talentatul portar al oaspeților.

La Dunărea se resimte lipsa de activitate a secției de fotbal ; numai eforturile inimosului Gh. Gogoneață — președintele asociației — nu sînt suficiente.

V. URZICEANU
corespondent

Dunărea Calafat — Steagul roșu Plenița 1—1 (0—1)

AU MARCAT : Dogaru (min. 23), și Dumitrașcu (min. 85).

DUNĂREA : **Dracopol — Teică, Trăistaru, Dumitrașcu, Stanciu (min. 68 : Vameșu) — Stoica, Corneanu — Săvulea, Tiță, Baroga, Condrat.**

STEAGUL ROȘU : **Iovan — Stroescu, Nicolae, Ilie Marcel, Șarpe — Ivan (min. 86: Stamin), Ciobanu — Dogaru, Georgescu, Gitan, Dilică.**

A arbitrat foarte bine M. Biolan (Tr. Severin).

DIVIZIA C

O SINGURĂ OCAZIE FRUCTIFICATĂ

Înaintea jocului cu formația locală, Oltul, tînărul antrenor al echipei din Tîrnăveni, C. Naghi, avea motive bine întemeiate să fie îngrijorat în alcătuirea formației. Echipa sa, se prezenta pe teren fără patru jucători de bază ; trei dintre ei au fost scoși din formație pentru abateri repetate de la conduita sportivă, iar al patrulea, Bölöni, în stagiu cu echipa națională de juniori pentru turneul U.E.F.A. din Scoția.

În această situație, antrenorul a trebuit să-și îmbrace din nou echipamentul de fotbalist, devenind pentru 90 de minute jucător de bază. Prezentîndu-se în aceste condiții, oaspeții nu puteau emite pretenții în fața unui adversar dezlănțuit, care a atacat continuu și dorea victoria mai mult ca oricînd.

Partida a debutat prin atacuri rapide și precise ale gazdelor, care au reușit să se infiltreze mai des în careul oaspeților, dar de fiecare dată, adversarul găsea soluția salvatoare pentru evitarea golului. Oltul își creează în continuare cîteva ocazii de gol, dar reușește să fructifice numai una, în min. 15, autor: **Goga.** Chimica nu se descurajează și trece treptat de centrul terenului, dar numai eforturile singulare ale excelentului mijlocaș Șchiopu nu sînt suficiente pentru a restabili echilibrul cîfrie și valoric.

După pauză, terenul a devenit aproape desfundat în urma ploii căzute și, în ciuda efortului, controlul balonului devine din ce în ce mai greu. Astfel că, nici una din echipe nu a mai reușit să înscrie. În finalul jocului, gazdele au avut o suită de cinci lovituri de colț, rezolvate de fiecare dată de apărarea oaspeților în frunte cu Palfi și portarul Kiss. De menționat nota de sportivitate a întregii partide.

VASILE IORDACHE
corespondent

Oltul Sf. Gheorghe — Chimica Tîrnăveni 1—0 (1—0)

A MARCAT : Goga (min. 15)

OLTUL : **Pozna — Makai, Lörincz, Bozin, Dinu — Rakosi, Georgescu — Bakar, Csöcs (min. 70 : Hollo), Goga, Boroș.**

CHIMICA : **Kiss — Costin, Palfi, Naghi, Triîu (min. 67: Tamaș) — Pop, Șchiopu — Savu, Bidi, Rusu, Solomon.**

A arbitrat bine Dumitru Ghețu (București).

NOTĂ : Cu o zi mai devreme...

Întîlnirea din cadrul Diviziei C dintre Tehnometal București și Unirea Mînăstirea, inițial pentru duminică 10 mai pe terenul Laromet, s-a desfășurat — în urma acordului intervenit între cele două asociații interesate și a aprobării de ultim moment a F.R.F. — cu o zi mai devreme. Organizatorii, neglijînd însă să anunțe în timp util reprogramarea jocului (un simplu afiș rătăcit pe un panou de publicitate la capătul tramvaiului 6 a constituit o măsură mai mult decît formală) au rămas datori în primul rînd față de propriul public, purtat inutil pe drum într-o după amiază de duminică rezervată pentru fotbal.

Situația creată de asociația Tehnometal nefiind singulară (cazul s-a mai repetat la Craiova, cu Electroputere) se impune ca F.R.F. să dea dovadă de mai mult discernămînt în aprecierea și soluționarea unor cereri a căror „rezolvare" poate aduce prejudicii morale și materiale atît iubitorilor fotbalului cît și echipelor înseși. (m.i.).

IMPRESII DE LA FAŢA LOCULUI

ZILELE FIERBINŢI DIN MEXIC

● ECHIPE SUB PAZA POLIŢIEI ● PELE SCHIMBĂ ÎN FIECARE SEARĂ CAMERA DE DORMIT ! ● PERSONAJ DE FILM ALES DIN PESTE 1000 DE COPII ! ● BULDOGUL „WINSTON" ŞI-A OCUPAT LOCUL DE MASCOTĂ LÎNGĂ ECHIPA ANGLIEI ● PREOCUPAREA LUI ZAGALLO ŞI TEAMA LUI TOSTAO ● EXODUL TURIŞTILOR ● ŞI AL... ZIARIŞTILOR

Pele, luat în primire din primele clipe, la sosire, la Guadalajara, de reporteri şi... de graţioase interprete.

Nu ne-a trebuit mult să intrăm în atmosfera lui „El Mundial".

Ea ne-a întîmpinat încă de la sosirea pe aeroportul din Ciudad de Mexico şi apoi ni s-a înfăţişat în toată amploarea ei, în capitala ţării, la **Leon**, la **Toluca**, la **Veracruz** şi chiar la **San Salvador**, unde am poposit pentru patru zile, între jocurile din Mexic. Apropierea marelui eveniment se simte pretutindeni. În toate părţile apare figura binecunoscută a lui „JUANITO", simbolul campionatului mondial din Mexico. Alături — afişul C. M. Fanioanele ţărilor finaliste completează prezentarea multicoloră care împodobeşte vitrinele magazinelor, panourile de pe străzi, faţadele unor clădiri... S-a dezvoltat o întreagă industrie de... breloccuri, insigne („escudos" cum le spun mexicanii), scrumiere, butoni de manşetă, ace de cravată, ilustrate etc., toate purtînd însemne, embleme, culori ale ţărilor participante, puse în vînzare pretutindeni, sub acelaşi inscris „MEXICO 70".

Tresărim de bucurie descoperind în toate părţile culorile patriei. Le poartă insignele, fanioanele, ecusoanele, ilustratele festive, brelocurile, mingile miniaturale „ADIDAS". Roş-galben-albastru sînt imprimate pe diferitele publicaţii ale comitetului de organizare şi în revistele ilustrate dedicate „Cupei Jules Rimet", extrem de numeroase în ultimul timp. O amplă prezentare a făcut un asemenea periodic editat de asociaţia ziariştilor mexicani. Ţara noastră — „Rumania" — şi fotbalul „de los rumanos" sînt înfăţişate mexicanilor cu amănunte şi fotografii. Totul înscrie în istoria campionatului mondial prezenţa, din nou, la un turneu final a României, după 30 de ani de speranţe mereu amînate.

★

Zilnic au loc în oraşele sedii de grupă, evenimente legate de „Cupa Jules Rimet", iar presa întreagă consemnează, prin ample reportaje şi numeroase fotografii, pregătiri din cele 16 ţări, anunţă sosiri şi jocuri de antrenament. Redăm, din noianul de însemnări, cîteva aspecte şi evenimente surprinse la faţa locului

1 500 CUVINTE PE MINUT ! La Toluca au fost executate lucrări în valoare de 800 000 pesos pentru instalaţiile de comunicare (telegraf, telefoane, telexuri etc.) pentru presă. Capacitatea modernelor teletipuri este de 1 500 cuvinte pe minut. Instalaţiile vor permite un contact direct cu principalele oraşe din lumé, prin posturi automate.

BILETE LA... „FOTBAL TV" ! În S.U.A. vor fi televizate, în culori, prin satelit, două din partide, **Anglia—Brazilia** şi finala „Cupei Jules Rimet". Jocurile vor putea fi urmărite în arena principală a lui „Madison Square Garden". Preţurile de intrare : 5 şi 12.30 dolari. Bună afacere..

CÎŢI TURIŞTI VOR SOSI ÎN MEXIC ? Conferinţă de presă. Vorbeşte Alatorre, secretarul comitetului de organizare care anunţă că sînt aşteptaţi 28 000 de turişti din 60 de ţări, prin excursii organizate. Dar, din toate părţile se primesc veşti asupra unor turişti individuali. Patru fideli suporteri ai echipei Perului vor porni la 15 mai într-o caravană automobilistică pentru a asista la jocurilor peruvienilor. Ei vor parcurge de la Lima 6 325 km, pe autostrăzi cu escale în Columbia, Ecuador, Panama, Costa Rica, Nicaragua, El Salvador şi Guatemala.

UNUL DIN PESTE 1 000... Filmul oficial al campionatului mondial se numeşte „FOTBAL MEXICO 70" (producătorii sînt **Alfredo Ripstein jr., Cesar Santos Galindo** şi englezul **Norton Lewis**). Subiectul propriu-zis — campionatul mondial — va fi încadrat cu o mică istorioară, fictivă, al cărei erou principal este un copil de 9—11 ani, „Martin". Pentru găsirea „actorului" care să interpreteze acest rol, directorul filmului Isaac Alberto a triat peste 1 000 de copii, reţinînd înaintea alegerii finale un număr de 25. Alegerea finală va avea loc săptămîna aceasta. Filmarea va începe la 26 mai.

180 ZIARIŞTI BRAZILIENI ŞI 55 ITALIENI. Echipa Braziliei, căreia la Guadalajara i s-a făcut o primire extraordinară (zeci de mii de localnici i-au întîmpinat pe „idolii lor" !) este însoţită de 180 de ziarişti şi radioreporteri TV. Din Italia au cerut acreditarea 55 de ziarişti.

ECHIPE SUB PAZA POLIŢIEI ! La Guadalajara, după cum v-am mai informat, există în continuare temeri că se va încerca răpirea lui **Pele**, „regele", recent distins cu cea mai înaltă distincţie civilă **„Ordinul Rio Branco"** pentru serviciile aduse Braziliei. De aceea, s-au luat măsuri de pază strictă a motelului Caribe, unde locuiesc brazilienii şi unde Pele doarme în fiecare noapte în altă cameră ! Şeful poliţiei, colonelul F. G. Catellon a anunţat instituirea unui serviciu poliţienesc special cu sarcina de a supraveghea pe jucători la motel, pe străzi, la terenul Providencia, unde se antrenează. Măsuri similare vor fi luate şi pentru jucătorii Angliei, Cehoslovaciei şi României din momentul instalării lor la Guadalajara.

CE URMĂREŞTE ZAGALLO ŞI DE CE SE TEME TOSTAO. Primele informaţii primite de la antrenamentele brazilienilor arată că antrenorul foştilor campioni mondiali urmăreşte în principal mărirea vitezei în alergare şi de joc. **„Mă preocupă realizarea unei viteze mai mari ; avem nevoie de mai multă viteză. Pregătirea tehnică este la nivelul ei normal"** — a declarat **Zagallo**. Pe de altă parte, ziariştii prezenţi la antrenamente au remarcat că **Tostao** ezită să joace mingea cu capul. De cîte ori a fost pus în situaţia de a o lovi cu capul, el a oprit-o cu mîna !...

ANGLIA A SOSIT, MASCOTA „WINSTON" O URMEAZĂ... Echipa campioană mondială, sosită la 6 mai la Ciudad de Mexico, a avut un program recreator, de plimbări şi vizite, uşoare antrenamente şi un meci de... cricket. Încă de la sosire **Ramsey** s-a interesat de alimentele trimise din ţară. **„Nu vreau să am probleme ca în Chile"** — a explicat el. La cîteva zile, s-a alăturat lotului mascota „Winston", buldogul căruia i s-a făcut o călduroasă primire. „Winston" îl va însoţi la Bogota şi Quito, unde englezii vor susţine cîteva jocuri de pregătire pînă la 25 mai.

ASIGURĂRI DE 20 MILIOANE PESOS pentru jucătorii mexicani au fost făcute la Banca de comerţ şi Compania de asigurări Bancomer, care, pe de altă parte a anunţat că va patrona transmisiile la TV (pe 30 de canale) şi la radio (prin 150 de posturi) a tuturor jocurilor C. M. !

240 MILIOANE DE TELESPECTATORI LATINO-AMERICANI. Este ştirea dată de televiziunea mexicană. Direct sau prin înregistrări, campionatul mondial va putea fi urmărit pe micul ecran în **Guatemala, El Salvador, Honduras, Costa Rica, Nicaragua, Panama, Venezuela, Columbia, Ecuador, Peru, Chile, Brazilia, Uruguay, Argentina.**

...Şi ar mai fi multe de spus. Ne oprim însă aici.

P. G.

Carnet extern

„F.I.F.A. ŞI-A ASUMAT UN MARE RISC"

Lista celor 30 de aleşi ai comisiei special constituite de F.I.F.A. pentru a conduce cele 32 de partide programate de turneul final al C.M. din Mexic, continuă să fie discutată şi... criticată pe toate meridianele. Cele 30 de nume sînt puse sub lupă, sînt comparate meciurile pe care le-au condus pînă în Mexic, sînt puse în balanţă calităţile şi presupusele defecte, concluzia fiind, în primul rînd, aceea a eterogenităţii „formaţiei", numitorul comun care este (care trebuie să fie) interpretarea regulamentului jocului de fotbal cu ale sale 17 articole, fiind invocat ca inexistent. Şi se aduc argumente. După părerea noastră, nu din cele complet gratuite.

De pildă, criticii nu ocolesc faptul că unii dintre cei selecţionaţi nu au mai condus partide internaţionale din 1967 (ca de pildă japonezul Y. Maruyama) ; *alţii (cum este cazul lui* A. H. Kandil *din R.A.U.) sînt trecuţi de 50 de ani, virstă socotită drept limită în multe ţări, printre care şi* România. *În ceea ce-l priveşte pe* A. H. Kandil, *se aminteşte că nu a condus nici unul din meciurile turneului final al „Cupei Africii", recent încheiat la* Khartum, *în* Sudan. *Apoi, se are în vedere că etiopianul* S. Tarekegn *n-a arbitrat jocuri mai importante decît acum doi ani, tot în Mexic, cu prilejul turneului olimpic de fotbal, pentru că în 1969 nu apare în palmaresul său decît jocul* Nigeria — Maroc, *din preliminariile C.M.*

De curînd, alegerea a fost supusă tirului criticii de unul dintre cei omişi, brazilianul Viera de Morais, *„arbitrul cel mai bine plătit din lume", după cum scrie bi-săptăminalul „France 'foot-ball".*

„Eu cred, *spune Morais*, că nemulţumirile scoase la suprafaţă de Cupa lumii din 1966 l-au obligat pe sir Stanley Rous să-şi schimbe oamenii. Ca urmare, din arbitrii prezenţi în campania engleză n-au mai rămas decît sovieticul Bahramov şi japono-peruvianul Yamasaki, instalat, acum, în Mexic. S-a aplicat acelaşi principiu ca şi în preliminariile C.M. : fiecare continent să fie reprezentat în turneul final. Şi de aceea întîlnim pe lîngă echipe mai slabe, şi arbitri de care n-a auzit nimeni vorbindu-se pînă acum, ca, de pildă, acel reprezentant al arbitrilor din Statele Unite, sau japonezul Maruyama".

Viera de Morais *este, însă, înţelept :* „Campionatul mondial de fotbal nu este totul în viaţă. Şi, într-un fel, sînt mîndru că, alături de mine şi alţi arbitri de mîna întîi sînt ignoraţi. Mă gîndesc la Finney (Anglia), Zsolt (Ungaria), Lo Bello (Italia), Conesana (Argentina), Masaro (Chile), Askenazi (Israel), Loow (Suedia), Callaghan (Ţara Galilor) sau Aldet (Irlanda)". *Nu putem să nu fim, însă, de acord cu el cînd spune despre cei 30 ce vor fi prezenţi în Mexic că* „multora le lipseşte experienţa marilor meciuri şi F.I.F.A. şi-a luat asuprăşi un mare risc".

M. T.

„ÎN GRUPA III SURPRIZELE NU SÎNT EXCLUSE"

DE VORBĂ CU UN SPECTATOR : PORTARUL TITULAR AL ECHIPEI MEXICULUI — CALDERON

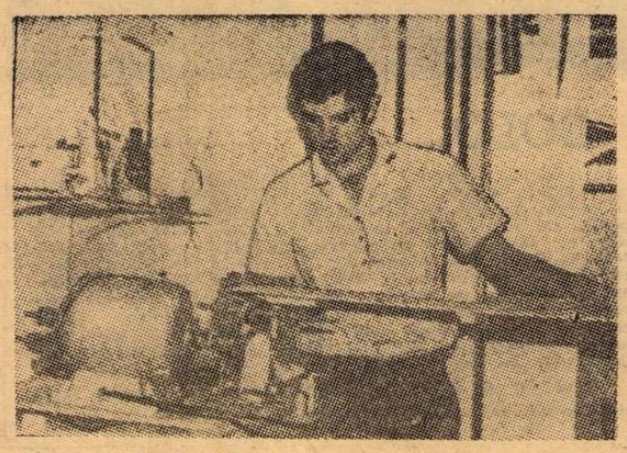

Doctorul **Carlos Calderon** este un inamic necruţător al trîndăviei. Timpul liber, după ce şi-a încheiat activitatea profesională şi cea sportivă, şi-l dedică unor preocupări din cele mai diverse : confecţionează fanioane sportive, îşi pune la punct colecţia de insigne şi fotografii personale, sau repară motoare, cum se vede din această fotografie care îl înfăţişează în micul său atelier de acasă.

Pentru **Raul Cardenas**, succesorul lui **Trelles** la conducerea şi pregătirea tehnică a reprezentativei **Mexicului**, sarcina n-a fost lipsită de griji şi necazuri. Deşi jucătorii selecţionaţi au fost scoşi din campionat (şi acesta a continuat fără ei), totuşi s-au produs cîteva accidentări, în jocuri de pregătire, care i-au dat multe bătăi de cap, fiind silit să amîne alcătuirea formaţiei de bază. Unul dintre cei aflaţi în această situaţie a fost portarul titular, **Calderon** (26 de ani şi de nenumărate ori internaţional), acelaşi care, cu 6 ani în urmă, apăra poarta Mexicului în meciul cu **România** (1—3) de la **Omiya-Japonia**, în cadrul turneului olimpic. A fost operat la un picior şi nevoit să facă o pauză de mai bine de o lună, iar după însănătoşire să fie menajat de Cardenas, nefiind pus să joace un timp. Astfel că în meciurile cu România B el a fost simplu spectator.

L-am întîlnit în seara zilei de 26 aprilie la restaurantul hotelului **„Suites Emperador"** unde stătea echipa noastră B. Amabil şi cu neascunsă simpatie pentru români, Calderon ne-a răspuns cu multă sinceritate la întrebările puse privind echipa noastră B şi A, ca şi aceea a Mexicului :

— Echipa dv. mi-a plăcut în ambele meciuri, dar mai mult în cel de la Toluca. Joacă rapid, dă drumul repede la minge, gîndeşte acţiunile, se repliază la timp şi dispune de cîteva individualităţi valoroase şi, în primul rînd, îl menţionez pe nr. 8 (n.r. Tătaru).

— Văzînd echipa B, ne-aţi putea vorbi de şansele primei formaţii ?

— Îmi închipui că echipa A are jucători mai buni. De altfel, am mai văzut o formaţei românească, la Olimpiada din Japonia. Cred că dacă vor juca cu tot ceea ce ştiu, pot avea şanse. Este grupa cea mai dificilă, e drept, dar surprizele nu sînt excluse. După părerea mea, românii se pot bate, dacă nu pentru locul 1, cel puţin pentru locul 2.

— O spuneţi din politeţe ?...

— Nu-nu. O spun cu toată sinceritatea, apreciind după jocul echipei B şi al celei olimpice.

— V-aţi format, desigur, o părere despre echipa dv. şi şansele ei.

— Definitivă încă nu, şi nici nu este posibil. Ne aflăm în perioada de preselecţie care nu permite judecăţi definitive. În ce priveşte cele două jocuri cu echipa dv, pot spune, însă, că la Leon formaţia noastră a jucat mai bine ; la Toluca nu mi-a plăcut. Dar, mai este timp să ne punem la punct (n.n. Ulterior mexicanii — de data aceasta şi cu Calderon în poartă — au jucat cu Ecuador, 2—1 şi 3—2, şi au evoluat mai bine), **şi cred că echipa va cîştiga în pregătire şi în construcţia jocului, astfel încît să ne păstrăm şansele de calificare pentru sferturile de finală, dintr-o grupă echilibrată, cu U.R.S.S., Belgia şi Salvador.**

— O ultimă întrebare : cui acordaţi şanse la titlul mondial ?

— Favoritele mele sînt Anglia, R.F.G. şi Italia, fără să exclud, însă, surprizele.

L-am revăzut pe Calderon acest tînăr extrem de afabil şi fin, cu voce liniştită, aproape timidă, pe micul ecran, la Veracruz, în al doilea meci cu Ecuador, făcînd cîteva parade pe cît de spectaculoase, pe atît de temerare, stîrnind exclamaţiile admirative ale numeroşilor săi suporteri. Calderon este unul din idolii spectatorilor mexicani, fie ei din Guadalajara, Puebla, Veracruz sau Guanajuato.

P. G.

CALVARUL LUI JACKIE CHARLTON ȘI... STATUIA LUI WEBB

„Notele" partiturilor sezonului european fotbalistic au sunat — pentru ultimele dăți — cu prilejul marilor finale ale competițiilor continentale ; dar ele au ridicat, la nivelul celui mai înalt interes, și cele două finale ale **„Cupei Angliei"** care, prin dramatismul și — cum o subliniază, fără excepție, toți martorii oculari — prin clasa fotbalului practicat, se situează printre marile evenimente ale finalului agendei. Cele două infernale manșe au dat cîștig de cauză lui **Chelsea.** Dar, în rîndurile care urmează, exceptînd regula, vom da prioritate învinșilor, jucătorii de la **Leeds,** marii păgubiți ai acestei primăveri 1970 : scoși din cursele pentru titlul de campioni ai Angliei, din **„Cupa campionilor europeni"** și, în sfîrșit, din lupta pentru marele trofeu al fotbalului englez, ei întruchipează un veritabil record al nereușitelor. Tocmai de aceea le dedicăm rîndurile care urmează : ele au văzut lumina tiparului în revista **„France Football"**.

Dacă Chelsea este clubul cel mai fericit din Anglia, Leeds este, cu siguranță, cel mai nefericit ; el putea, la un moment dat, la începutul lui martie, să spere în cîștigarea unei triple coroane ; în două luni, **Leeds,** pe care toată Anglia o numea „echipa anului", Leeds — imbatabila, Leeds — inimitabila — a pierdut totul. **Don Revie,** managerul echipei, omul care a montat această excelentă mașină de fotbal, nu mai înțelege nimic ; el își pune acum o mie de probleme și încearcă, totuși, să se gîndească la viitor. Dar omul cel mai distrus sufletește în aceste ultime zile, rămîne, incontestabil, **Jackie Charlton.**

Rănit la picior în semifinala **„Cupei campionilor europeni",** la **Glasgow,** în întîlnirea cu **Celtic,** Jackie a fost din nou lovit de **Osgood.** El a rămas însă pe teren, dar cu prețul unor mari eforturi. **„N-am suferit în viața mea atît ca în acest meci. Am crezut că mor pe teren. Dar mi-era egal. Niciodată n-am crezut că fotbalul poate fi atît de nedrept. Prea mult ! Rănirile în serie, această injustețe... Cred că voi trimite o telegramă lui sir Alf pentru a-l încunoștiința despre renunțarea mea la Mexic".**

Patruzeci și opt de ore mai tîrziu, marea sa decepție s-a mai atenuat. Rana sa a fost examinată cu atenție de medici și Ramsey a insistat ca cel mai bun fundaș central al său, singurul pe care l-a ales — alături de **Labone** — să însoțească echipa Angliei în Mexic, chiar dacă nu va juca în meciurile de antrenamente și verificare. Jackie a sfîrșit prin a-și da acordul și a plecat împreună cu cei 28 de jucători, îmbarcați împreună cu tone de hrană și de îmbrăcăminte, de parcă această expediție engleză pleca într-o zonă de deșert...

Dacă o victorie a lui **Chelsea,** în cursul primei manșe a finalei, de la 11 aprilie, de pe Wembley, ar fi fost considerată o mare nedreptate, victoria din rejucarea finalei, de pe stadionul **Old Trafford,** a reprezentat o recompensă pe deplin meritată. Ea a răsplătit o echipă de valoare (dacă Leeds este a doua, Chelsea este pe locul trei în clasamentul final al campionatului englez), compusă din elemente tinere care au crezut fără încetare în șansele lor — care n-au renunțat nici un moment.

Marele merit al lui Chelsea rămîne acela de a fi știut să aștepte ora sa...

Timp de aproape o oră, la **Manchester,** ea a fost busculată, asfixiată în fața propriei porți, tot așa cum fusese cu 18 zile mai înainte, pe Wembley ; dar Leeds, după ce a ratat — de puțin prin **Lorimer,** a încetinit cadența. Atunci Chelsea s-a lansat la asalt, a martelat apărarea lui Jackie Charlton, a început să pună în valoare pe tînărul **Harvey,** înlocuitorul lui **Sprake** și a sfîrșit prin a găsi calea, grație unei centrări a lui **Baldwin** și al unui admirabil „cap" a lui **Osgood.** 60 de minute de dominare ale lui Leeds, erau spulberate !

Ce meci și ce ritm au urmat ! Fluxul și refluxul se abăteau cînd asupra apărării lui Leeds, cînd asupra celei a lui Chelsea ; toată lumea se apăra, toată lumea ataca. **Cooper,** fundașul, îl obliga pe Baldwin, înaintașul, să devină apărător ; **Webb,** al doilea fundaș central, „ajutorul" lui **Dempsey,** a devenit secundul lui Osgood, în linia de atac !

Și Webb, cel care la Wembley, printr-un extraordinar reflex, a deviat un șut-bolid al lui Lorimer, salvînd pe Chelsea de înfrîngere, la Manchester — printr-o formidabilă aruncare de la tușă — la un balon care a zburat din cap în cap a reușit, tot el, și tot cu capul, să înscrie golul minutului 105, cel care a dat victoria și **„Cupa Angliei"** lui Chelsea. Pentru această primă victorie după care alerga de 65 de ani — clubul a fost fondat în 1905 și a jucat prima sa finală în 1915 — Chelsea poate ridica o statuie lui David Webb. O meritä !

Jackie Charlton (nr. 5 — tricou de culoare închisă) — marele învins al sezonului. Pentru el, doar Mexicul a rămas pentru revanșă

DUPĂ FINALA C.C.E.

După spectaculoasa victorie, al cărei autor a fost, KINDVALL arată miilor de suporteri de pe San Siro, primul mare trofeu cucerit de fotbalul olandez.
Foto · FRANCE FOOTBAL

FEYENOORD, MAGNIFICĂ!

De la JEAN PH. RÉTHACKER corespondentul nostru la Paris

Finala de săptămîna trecută de pe San Siro va rămîne ca cea mai extraordinară dintre toate marile întreceri europene care s-au văzut de-a lungul anilor, în ceea ce privește ambianța. Acest public a trăit toată întîlnirea cu o fervoare extraordinară.

Meciul în sine a constituit un duel patetic între două formații care au înțeles să bareze accesul spre poarta lor nu prin intărirea orbească a apărărilor sau prin aplicarea unui marcaj strict, ci regrupîndu-se în jurul purtătorului balonului și plasînd în fața atacului advers o dublă „cortină" de jucători.

Dar în istoria meciului trei oameni au avut, tactic vorbind, un rol decisiv la mijlocul terenului : Jenssen, **Van Hanegem** și austriacul **Hasil.**

Jenssen, mai întîi, se transforma în mijlocaș defensiv cînd pericolul devenea presant, dar nu a lipsit — grație condiției fizice și tehnicii sale fără repros — nici din apărare, pentru a-și ajuta în permanență coechipierii. Apoi, **Van Hanegem.** Nu s-a aventurat nici o dată în prima linie a bătăliei, dar a făcut minuni în recuperarea balonului și în neutralizarea aripii drepte a lui Celtic (unde acționau **Johnstone** și **Hay**), dar mai ales în temperarea jocului. În sfîrșit, austriacul **Hasil,** cu dublul său rol în postura de atacant central, cînd plonjînd cu forță în apărarea scoțiană, cînd dezechilibrînd-o prin pasele sale neașteptate și derutante.

FEYENOORD ROTTERDAM — CELTIC GLASGOW : 2—1 (1—1, 1—1, 2—1)
Teren San Siro (Milano), bun de joc.
Spectatori, 80 000.
Au înscris : **GEMMEL (min. 29), ISRAEL (min. 31) și KINDVALL (min. 117).**
FEYENOORD : Pieters Graafland — Romeijn, Laseroms, Israel, Van Duivenbode — Hasil, Jenssen — Werry, Kindvall, Van Hanegem, Moulijn.
CELTIC : Williams — Hay, Brogan, Mc. Neil, Gemmel — Murdoch, Aula — Johnstone, Walace, Lennox, Hughes.
Arbitru : **LO BELLO (Italia).**

Cu acești trei oameni, Feyenoord și-a construit succesul. Cei trei atacanți de vîrf care au fost **Moulijn, Wery** și suedezul **Kindvall** au adus cu ei, rapid și constant, pericolul în jumătatea de teren a lui Celtic.

După cum se vede, au existat contraste în stilul de joc adoptat de noii campioni ai Europei, între fotbalul de așteptare și accelerările decisive. Dar nu este acesta secretul fotbalului modern ?

Cît despre Celtic, **se poate spune că nu a reușit nici o dată să-și impună ritmul său obișnuit de joc. Mijlocașii au pierdut timp prețios în manevre de apropiere de poarta lui Feyenoord, iar atacanții săi (în special Johnstone și Hughes) au abuzat adesea de joc individual și driblinguri interminabile, soldate de regulă cu eșecuri în fața impetuoasei apărări olandeze.**

Pentru că au uitat de jocul colectiv, scoțienii și-au construit ei înșiși înfrîngerea, fără a mai pune la socoteală că apărătorii centrali au dus greul în timpul prelungirilor, că l-au uitat pe Kindvall, care trebuie supravegheat ca laptele pe foc...

Astfel se explică marile secrete ale lui **Feyenoord** în reușita recentei și dramaticei finale care a adus, pentru prima dată în istoria competiției, o echipă olandeză în vîrful piramidei.

DE ICI, DE COLO...

F.I.F.A. — FAVORABILĂ GAZONULUI ARTIFICIAL ?

La solicitarea mai multor federații naționale, F.I.F.A. și-a dat acordul de principiu cu privire la folosirea terenurilor prevăzute cu gazon artificial. Comisia tehnică a forului amintit este în posesia mai multor rapoarte ale unor meciuri-test desfășurate pe astfel de terenuri dar hotărîrea definitivă nu va putea fi dată decît după un ultim și decisiv experiment care se va face chiar în cursul acestei veri.

„ARMA SECRETĂ" A LUI BEKENBAUER ET CO

Cunoscuta firmă de articole sportive „Adidas" a confecționat de curînd un nou tip de ghete de fotbal cu care vor fi dotați jucătorii reprezentativei vest-germane. Caracteristicile acestor ghete : sînt confecționate din piele de cangur extrem de subțire, total impermeabile și au calitatea de a-și păstra nealterată forma multă vreme. În plus, ele sînt extrem de ușoare, cîntărind numai 240 gr., deci cu 60 gr. mai ușoare decît orice ghete folosite pînă acum. Proba acestora a fost făcută de celebrul Beckenbauer, cunoscut ca extrem de pretențios în ceea ce privește calitatea echipamentului pe care îl folosește. „Este cel mai frumos cadou care ni se putea face acum înaintea campionatului mondial. Este „arma noastră secretă" pe care o vom „lansa" în Mexic, a declarat el.

Noul tip de ghete va fi pus în vînzare imediat după terminarea campionatului mondial din Mexic.

PE AGENDA FOTBALULUI CONTINENTAL

ÎNCEPE „CUPA INTERNAȚIONALĂ DE VARĂ"

Tradiționala „Cupă internațională de vară" (fosta Cupă Inter-Toto) va fi organizată și în acest an. Startul acestei competiții va fi dat la 16 mai, jocurile urmînd a avea loc săptămînal, simbăta. Sînt înscrise 52 de echipe reprezentînd zece țări (Austria, Belgia, Cehoslovacia, Danemarca, Elveția, Franța, Olanda, Polonia, R.F. a Germaniei și Suedia) împărțite în 13 grupe după cum urmează :

SERIA A

Grupa 1 — Standard Liège, Slovan Bratislava, Malmoe, Borussia Dortmund

Grupa 2 — Anderlecht, I.F.K. Goeteborg, A.D.O. Haga, S.V. Hamburg.

Grupa 3 — Union Teplice, Djurgaarden, Hannover 96, Twente Enschede

Grupa 4 — Waregen.Oerebro, Z.V.L. Zilina, Maastricht

Grupa 5 — Holland Sport, Atvidaberg, V.S.S. Kosice, M.S.V. Duisburg

SERIA B

Grupa 1 — Noorkoeping, Wienner S.K., Eintracht Braunschweig, Grasshoppers Zürich

Grupa 2 — Slavia Praga, GAIS Goeteborg, Servette, Paris Neuilly

Grupa 3 — AIK Stockholm, Stal Sosnowiecz, Ol. Marseille, F.C. Lausanne.

Grupa 4 — Werder Bremen, ASK Linz, I.F. Vaexjoe, Beveren Waals

Grupa 5 — Hvidovre, DOS Utrecht, Wisla Cracovia, F.C. Winterthur

Grupa 6 — B.K. Copenhaga, Austria Salzburg, Tatran Presov, F.C. Kaiserslautern

Grupa 7 — Aalborg, Banik Ostrava, Gwardia Varșovia, Wattens W.S.G.S.

Grupa 8 — Polonia Bytom, Wacker Innsbruck, Rottweis Essen, Horsens

Jocurile acestei serii se vor disputa între 28 iunie — 2 august a.c. Fiecare grupă va da un cîștigător. Nu vor avea loc jocuri finale între cîștigătorii grupelor.

PRIMELE JOCURI PROGRAMATE ÎN CAMPIONATUL EUROPEI

În grupa a V-a a preliminariilor campionatului Europei, federațiile din Portugalia, Scoția, Danemarca și Belgia au fixat partidele dintre reprezentativele lor :

14.X.1970 : Danemarca — Portugalia ; **11.XI.1970 :** Scoția — Danemarca ; **25.XI.1970 :** Belgia — Danemarca.
3.II.1971 : Belgia — Scoția ; **17.II.1971 :** Belgia — Portugalia **21.IV.1971 :** Portugalia — Scoția ; **16.V.1971 :** Portugalia — Danemarca ; **26.V.1971 :** Danemarca — Belgia ; **9.VI.1971 :** Danemarca — Scoția ; **13.X.1971 :** Scoția — Portugalia ; **10.XI.1971 :** Scoția — Belgia ; **24.XI.1971 :** Portugalia — Belgia.
Localitățile vor fi stabilite ulterior.

extern MAGAZIN extern

PARLAMENTARI LA ANTRENAMENT

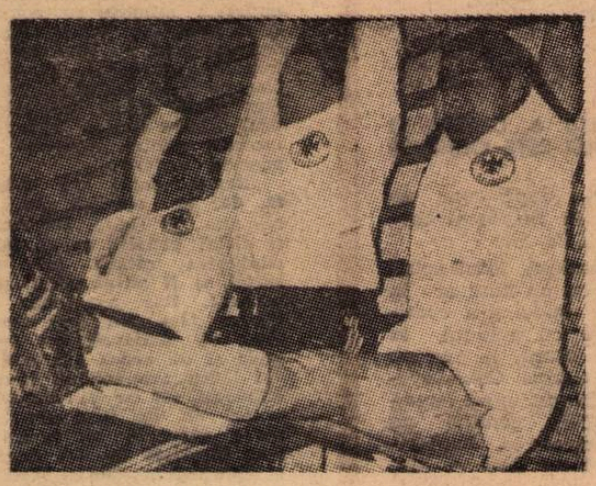

Pasionați ai sportului și (se putea care ?...), mai ales, ai fotbalului, parlamentarii vest-germani se pregătesc cu atenție înaintea fiecărui meci pe care-l au de susținut (și joacă cu regularitate), chiar cu reprezentative de țări. Fotografia înfățișează trei din membrii echipei R.F.G. antrenîndu-se la spaliere : **Franke** (Osnabrück), **dr. Ritz** (Holthausen/Ems) și **Killat** (Sollingen).

CLIPE DE CHIN

La Basel, pe banca de pe marginea terenului, selecționerul francez **Georges Boulogne** trăiește momente de supărare. Echipa lui este dominată și va pierde întîlnirea cu selecționata **Elveției.** Una caldă, una rece... După succesul din întîlnirea cu **România** a venit un eșec pe care selecționerul francez l-a digerat foarte greu.

SPRE „EL MUNDIAL"

Așa este intitulată această fotografie, înfățișînd selecționata **Belgiei** pășind spre... campionatul mondial unde **„diavolii roșii"** speră într-o comportare merituoasă.

● **De curînd a avut loc pe stadionul Flaminio din Roma un incidit meci de fotbal între două echipe alcătuite, prima din participanții la campionatele internaționale de tenis ale Italiei și a doua din ziariști și artiști. Din echipa tenismenilor au făcut parte, printre alții, compatrioții noștri Țiriac și Năstase, egipteanul El Shaffei, iugoslavii Franulovici, Pilici și Iovanovici, spaniolul Gisbert etc. În echipa ziariștilor au evoluat Gianni Morandi, Massima Ranieri, Pietrangeli etc. De notat că, la numai cîteva ore după disputarea acestui meci, Năstase devenea campion al Italiei, dispunînd în finală de Kodes.**

● **Un nou sportiv arestat pentru deținere de stupefiante. Este vorba de jucătorul de culoare Mohamed Diongne, centrul atacant al echipei franceze Nimes, surprins într-o cameră de hotel din Marsilia în posesia unui săculeț conținînd un puternic drog. Bănuit că făcea trafic de stupefiante, el era de mai multă vreme urmărit de organele de poliție.**

● **O modestă echipă de amatori engleză, Villa Town, a pierdut 19 meciuri consecutiv, încasînd nu mai puțin de 137 goluri. Interesant că în toată această neagră perioadă, conducătorii tehnici ai echipei n-au găsit cu cale să înlocuiască portarul !**

● **Federația franceză a refuzat să dea drept de joc unui cetățean parizian, pe nume Marcel Faure, pe motiv că acesta a împlinit de curînd vîrsta de... 80 ani.**

● **Un autobuz incendiat, zeci de spectatori răniți și unul, tată a șase copii, decedat, este nefericitul bilanț al unei întîlniri din cadrul diviziei secunde a campionatului tunisian, opunînd echipele Stade Africain și F.C. Djerissa. Incidentele au luat naștere ca urmare a unei decizii hotărîtoare luată de arbitru și care dezavantaja net echipa gazdă.**

● **Cu ocazia celei de-a 100-a partidă jucată în echipa națională, Bobby Charlton a primit din partea federației engleze, printre altele, un vas de argint ornat cu drapelele celor 31 țări împotriva cărora a jucat în cariera lui celebrul jucător.**

● **Un nou sistem de punctaj va fi experimentat și în cadrul „Cupei Alpilor", competiție care se va disputa între echipele de club italiene și elvețiene ; în afara punctelor obținute pentru victorie sau meci nul, se va acorda cîte un punct în plus pentru fiecare gol înscris.**

DECLINUL CELEBRITĂȚILOR

Așadar, Atletico Madrid *este noua echipă campioană a* Spaniei, Real, *marele* Real Madrid, *trebuind să se mulțumească cu locul șase ! După eliminarea sa din* C.C.E. *în fața lui* Standard Liège, *este a doua... nenorocire abătută asupra clubului spaniol, cel care se confunda aproape cu marea întrecere a campionatelor* Europei, *întrecere pe care a onorat-o 15 ani la rînd. După* Benfica, *după* Internazionale, *acum e rîndul lui* Real.

O CONSTATARE NEOBIȘNUITĂ

PETER OSGOOD, centrul atacant al echipei Chelsea *și al reprezentativei* Angliei, *a făcut recent o constatare, urmată de o declarație, de-a dreptul uluitoare.*

Aflîndu-se întîmplător într-un parc de distracții londonez, pașii l-au purtat către un bazin cu apă populat cu cîteva splendide exemplare de delfini, mamifere recunoscute ca avînd aptitudini deosebite. În momentul cînd Osgood *s-a apropiat de bazin, doi dintre pensionarii acestuia făceau o remarcabilă demonstrație de... fotbal, mai bine zis de joc cu capul. Profund impresionat de virtuozitatea celor doi delfini,* Osgood, *a făcut o declarație :* „Jocul de cap al delfinilor este absolut senzațional ; este de 100 de ori superior jocului meu *(n.n. :* Peter Osgood *este recunoscut ca un mare specialist al jocului cu capul)* care mi-a necesitat 20 de ani de muncă asiduă. Cu... doi delfini în echipa noastră (Chelsea) am cîștiga „Cupa Angliei" în fiecare zi" *(declarație făcută în preziua rejucării finalei „Cupei Angliei" de anul acesta).*

COMENTATORI PASIONAȚI

Harold Wilson *primul ministru al* Angliei *este, după cum se știe, un pasionat spectator al meciurilor de fotbal. În această din urmă calitate ei a fost de curînd intervievat de un redactor al săptămînalului* „Goal", *subiectul abordat fiind șansele echipei* Angliei *de a-și adjudeca din nou cupa* „Jules Rimet". *Într-un răspuns scurt, primul ministru a răspuns :* „Cred că Anglia are mari posibilități de a deveni din nou campioană mondială. Ceea ce cu greu pot înțelege este de ce jucătorii noștri, ca și ceilalți mulți de altfel, sînt nevoiți să joace la asemenea altitudini". *Relativ la eventualitatea de a se număra printre spectatorii C.M., a adăugat :* „Mă tem că nu voi putea merge în Mexic dar voi căuta, în măsura în care timpul îmi va permite, să urmăresc meciurile la televizor".

SE CAUTĂ VINOVATUL

Într-o declarație făcută ziarului „La Lanterne" *din* Bruxelles, *președintele clubului belgian* Anderlecht, Roosens, *a declarat că în prezent continuă cercetările pentru a se afla cauzele, dubioase, după el, care au dus la îmbolnăvirea a patru jucători, toți înaintași (!?!?), chiar în ziua primei manșe din cadrul* C.E.E. *cu* Internazionale Milano. *Trei dintre victime au jucat totuși, deși în condiții vitrege, în vreme ce internaționalul* Van Himst, *omul de bază al echipei, n-a putut face parte din formație acuzînd o violentă criză de gastro-enterită.*

Alimentația jucătorilor în ziua meciului a cuprins și preparate din pește pregătite, după părerea unora, de o persoană interesată a provoca neajunsuri jucătorilor belgieni. „Nu doresc să acuz pe nimeni, *a spus președintele clubului,* dar dacă vom constata că a fost vorba de un sabotaj, îl vom descoperi cu siguranță pe vinovat și vom cere să se ia cele mai aspre măsuri".

ÎN EXERCIȚIUL FUNCȚIUNII

Sir Stanley Rous la o „repetiție". Președintele **F.I.F.A.** dă lovitura de deschidere la un meci între două echipe de categorie inferioară, disputat în **Mexic. Stanley Rous** va da lovitura de începere, la turneul final din **Mexic,** la două din tre partidele care vor avea loc dar neanunțate încă.

O CUPĂ CUCERITĂ CU TRUDĂ

Un imens număr de suporteri au așteptat sosirea victorioasă a noii deținătoare a **„Cupei Angliei", Chelsea** ; doi dintre jucători, **Hinton** (stînga) și căpitanul echipei, **Ron Harris,** prezintă miilor de oameni trofeul cucerit după o luptă epuizantă, desfășurată de-a lungul a două întîlniri.

CUVINTE ÎNCRUCIȘATE

CAMPIONATUL... CONTINUĂ!

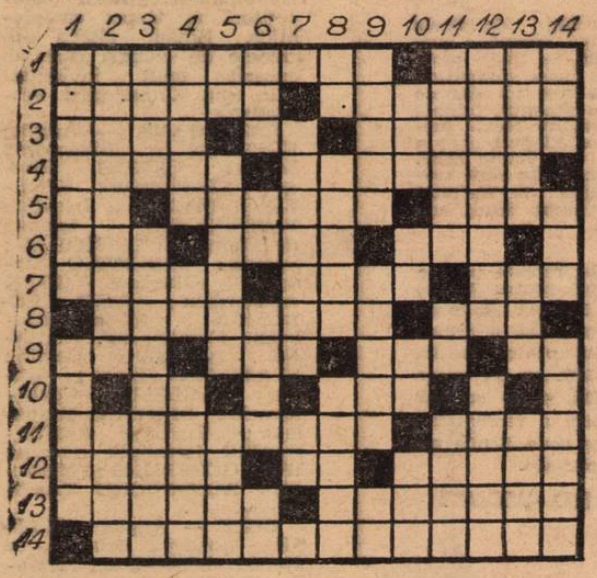

ORIZONTAL : 1) Echipă bucureșteană, lider autoritar la „B" — Jucător la Metalul Tîrgoviște. 2) Echipă din Cîmpulung — Urmăritoarea din Tîrgoviște a liderului bucureștean. 3) A înscris pentru Oțelul, în recentul derby gălățean — Pe centru la Steaua ! — Orașul echipei A.S.M., favorabil... oaspeților în retur. 4) Jucător la Arieșul Cîmpia Turzii — Piatră dură. 5) Vîrfuri la Oltul ! — Apărător la Steaua — 2 nume de la Kilmarnock, prezente la Bacău. 6) Nume la A.S.A. Sibiu — A înscris un gol pentru Steaua în recenta confruntare cu „Sportul muncitoresc" (Cupa T.U.G.) — Cupa Europei Centrale. 7) A-și dispune jucătorii pentru luptă — În formația de tineret-rezerve a studenților clujeni — Provincie în Tibet. 8) Pus pe hartă (fem.) — Echipe din Sibiu și Reșița. 9) „Gheața de..." — Adjectiv (abr.) — Echipă timișoreană — Tehno-Metal. 10) Cuplu de înaintași la... Galați ! — Echipă din Stockholm. 11) Formație constănțeană („C") — Pictor olandez (sec. al XVII-lea). 12) Intră la... Anastasi și Năstase ! — Ion Hrisafi — Jucător la Metalul București. 13) Formație gălățeană — A punctat pentru Știința Bacău, în întîlnirea cu Sportul studențesc. 14) Oraș-lanternă la „C", seria I-a (2 cuv.).

VERTICAL : 1) Echipă din Ploiești („C") — Loc de dispută. 2) Echipier al Sportului studențesc — Jucător la Minerul Anina. 3) Chimia... — Jucător la Metalul București. 4) Arbitru din județul Hunedoara — La intrarea în Zlatna ! — Jucătorul, în postura de interpret al rolului încredințat de antrenor. 5) Primit la Rulmentul ! — Nume feminin — ...Galilor, adversară a României în campionatul european. 6) Pelé, după debut ! — Ca la 10 oriz. — Idol (fig.) — Exclamație. 7) Intercepție — Scorul derby-ului de la Galați. 8) Inițiale timișorene — ...Lazăr, jucător timișorean — Nume la Poiana Cîmpina și Voința București. 9) Echipă băcăuană („C") — Formații din Oradea și Pitești („C") — Locomotiva... în frunte ! 10) Început de temporizare ! — Dimpotrivă — Inițiale legate de... Beograd — Cadou. 11) Sugerat de echipa „Precizia" — Aripi la C.F.R. ! — Nume masculin. 12) Terenul-patinoar — Slab. 13) Erou literar — Lider la „C" — Omul meciului. 14) Printre portarii de la I.M.U. — „Timpuri...", echipă bucureșteană — „Flacăra...", formație din plutonul fruntaș al seriei I-a la „B".

Dicționar : OUI, NEER.

G. C.

DEZLEGAREA CAREULUI DIN NR. 206

Orizontal : 1) Mocanu — David. 2) Alecu — Libero. 3) Rană — Ianul — I. 4) E — Tras — Urît. 5) Sor — Pal — I.C.A.B. 6) Bară — Ud — Una. 7) Culori — As — Ad. 8) Az — Talente — I. 9) T — Sărac — Ivan. 10) Ocări — Roman. 11) Neșu — Pasă — Co. 12) Ace — Kun — Team.

FOTBAL

REVISTĂ SĂPTĂMÎNALĂ

Redacția și ad-ția : București, Bd. Mărăști 26, sectorul I, telefon 17.55.18

COLEGIUL DE REDACȚIE

Constantin Chirită, Ștefan Covaci, Gh. Dumitrescu, Pavel Marcu, Aurel C. Neagu (redactor șef), Angelo Niculescu, Andrei Rădulescu, Dumitru Tomescu, Ștefan Trandafirescu (redactor-șef adiunct), Radu Urziceanu (secretar general de redacție), Emerich Vogl, Ion Voica, Ion Voinescu

Prezentarea grafică Liviu Bobocea

„EL MUNDIAL '70"

ÎN CULISELE VIITORILOR NOȘTRI ADVERSARI

BRAZILIENII AU PLECAT LA GUANAJATO

● IZOLARE TOTALA ● REÎNTOARCEREA LA SFÎRȘITUL LUNII

Rio de Janeiro, 12 (prin telefon) **Mario Zagalo** și-a îmbarcat oamenii într-un autobuz, sîmbătă trecută, și întreaga delegație braziliană a plecat spre **Guanajato,** o mică localitate situată la șase ore de drum de **Guadalajara.** O încăpătoare vilă, aparținînd unui cunoscut medic mexican, de origină braziliană, le-a fost pusă la dispoziție. Selecționerul brazilian speră se găsească acolo liniștea și izolarea de care jucătorii au mare nevoie.

Programul de la **Guanajato** prevede, începînd cu săptămîna în care ne aflăm, un mare număr de antrenamente. **„Perioada 10—18 mai este prevăzută ca, printr-un efort maxim, să ne dăm seama de capacitatea reală, la ora actuală, a întregului lot, declară Zagalo. La Guanajato se va da lupta pentru cele 11 tricouri ale primului meci din preliminarii".** De notat că lotul brazilian îl cuprinde și pe al 23-lea jucător — portarul **Leao** — chemat ulterior de către conducerea tehnică a delegației.

Întoarcerea la **Guadalajara** va avea loc după 28 mai, probabil la 30 mai. **Zagalo** a modificat programul inițial, care prevedea reluarea reședinței în orașul grupei a treia, de la 20 mai. Selecționerul socotește că va putea lucra mult mai bine și în liniște în reședința unde selecționații s-au retras.

● DAR CE SE PETRECE, ÎN ACESTE ZILE, LA RIO?

În **Brazilia,** atmosfera este departe de a fi liniștită; abia ajuns la **Guadalajara. Zagalo** a declarat: **„In Brazilia am fost nevoiți să-i utilizez pe Tostao și Rivelino. Am căutat să-l cruț pe Paulo Cesar de atacurile galeriei. Dar, împotriva Cehoslovaciei, pot să vă spun, va juca Paulo Cesar. Recunosc că Rivelino este într-o formă deosebită, marchează goluri de la distanță. Ar trebui să-i găsesc un loc în echipă dar — normal, în schema mea — locul este al lui Paulo Cesar".** Declarația a stîrnit un val de proteste. Ziarele din **Rio,** din **Sao Paulo** și **Belo Horizonte** nu-l cruță pe selecționer. Un titlu mare în **„Noticias Populares"** afirmă că **„Zagalo este un mincinos".** În **„Jornal da Tarde",** trimisul special al redacției în **Mexic, Vital Bataglia,** scrie că **Zagalo** visează ca **„sistemul Zagalo"** din 1958 să triumfe în 1970. Ducînd după aceste principii, mai mult defensiv de cît ofensiv, el nu va ieși învingător.

Un alt cap de acuzare împotriva lui **Zagalo** este cazul **Tostao.** Selecționerul afirmă că situația jucătorului **„depinde numai de medic",** în vreme ce **Tostao** dezminte categoric că n-ar fi restabilit, cum lasă să se înțeleagă **Zagalo. Pelé** este și el nemulțumit; ar vrea să joace alături de **Tostao** dar nu există deloc semne că va fi aliniată o asemenea formulă în primul meci din preliminarii. **Aimoré Moreira** este de părere că... **„o linie Jairzinho-Tostao-Pelé-Edu reprezintă formula ideală a momentului. Trebuie să jucăm ofensiv, cu două aripi și nu într-un sistem defensiv".** Presa, în ansamblul ei, susține aceeași idee. Cînd **Brazilia** dispune de mijlocași ca **Gerson** și **Rivelino** și a găsit în **Clodoaldo** un fundaș central care se poate intercala oricînd în linia de mijloc ar fi o mare greșeală să se pună accentul pe defensivă. Se mai lansează știrea de ultimă oră că s-ar putea ca **Zagalo** să-l cheme în **Mexic** pe **Manuel Maria,** extremul dreapta al lui **Santos,** deoarece **Rogerio** nu se află într-o perfectă stare fizică.

Pedro VILLA

Tostao, înconjurat de admiratori, este optimist.

ECHIPA CEHOSLOVACIEI SUSȚINE ULTIMUL JOC CU NORVEGIA, LA OSLO

● KVAȘNIAK A JUCAT CONTRA LUXEMBURGULUI ● GELETA ȘI SZIKORA SCOȘI DIN LOT ● ANTRENORUL MARKO ESTE OPTIMIST

Praga, 12 (prin telefon). Așa cum anunțam în relatarea anterioară, joia trecută, după ce s-au stins ultimele ecouri ale unui campionat mult discutat și controversat, antrenorul Marko a făcut cunoscut, în cadrul unei conferințe de presă, numele celor 22 de jucători care fac deplasarea în Mexic.

Este vorba de: Viktor, Fleșar, Vencel — **portari;** Dobias, Pivarnik, Migas, Hagara, Horvath, Hrivniak, Zlocha — **fundași;** Hrdlicika, Polak, Kvașniak, Kuna — **mijlocași;** Bohumil Vesely, František Vesely, Jurkanin, Adamec, Petraș, Jokl, Jan Ciapkovici, Albrecht — **atacanți.**

În drum spre Guadalajara, la sfîrșitul săptămînii trecute, echipa Cehoslovaciei a jucat cu reprezentativa Luxemburgului, de care a dispus cu 1—0, prin golul înscris de Jurkanin în min. 5.

Cu prilejul acestui joc, antrenorul Marko a rulat mai mulți jucători, obligat și de faptul că Jurkanin, Kuna și Jan Ciapkovici au suferit accidentări ușoare. O comportare bună a avut-o Kvașniak care, după cum se știe, activează în Belgia și care acum a revenit la lot.

Luni după amiază, lotul cehoslovac a sosit cu un autocar la Bruxelles, de unde și-a continuat călătoria cu avionul la Oslo. Miercuri seara, la lumina reflectoarelor, echipa Cehoslovaciei susține ultimul meci, cu națională Norvegiei, urmînd ca apoi să plece direct la Guadalajara pe ruta: New York — Mexico.

În meciurile cu **România** și Brazilia, echipa **Cehoslovaciei** va juca în echipament complet alb. În meciul cu **Anglia** va schimba jambierele, care vor fi albastre, tricourile englezilor fiind albastre.

Antrenorul **Marko** a manifestat un optimism robust și este sigur că pînă la începerea jocurilor va reuși să-și aducă echipa în cea mai bună formă, pentru a putea face față grelelor dispute, care așteaptă pe toate participantele la turneul final.

JAN HAJEK

HURST L-A ACCIDENTAT... PE STILES

● RESPECTABILUL NOBBY... VA JUCA TOTUȘI ● RAMSEY MANIFESTA O EXCELENTA DISPOZIȚIE

Guadalajara, 12 (prin telefon). Descinși pentru o scurtă perioadă la **Guadalajara** — de unde vor pleca pentru mai multe meciuri de verificare în **Columbia,** campionii lumii au efectuat duminică după amiază un antrenament intens; la această ședință de pregătire, **Hurst** a „reușit" să-l accidenteze pe **Stiles;** șutînd foarte puternic într-un balon, care s-a dus — bolid — în antebrațul micuțului dar năbădăiosului mijlocaș, i-a provocat acestuia o destul de serioasă accidentare. **Stiles** a părăsit imediat terenul de joc, i s-a aplicat un bandaj elastic și va rămîne cîteva zile sub supravegherea medicilor.

Reapărut pe marginea terenului, **Stiles** a declarat, cu umor, ziariștilor care urmăreau antrenamentul: **„Cu toate că Hurst s-a dovedit cel mai periculos adversar din pregătiri, pentru mine, voi juca în primul meci, cu echipa României, chiar dacă va trebui să apar în teren cu bandajul pe care îl port acum. Dar va fi mai bine... pentru arbitrul care mă va recunoaște, în acest fel, mai ușor..."**

Alf Ramsey se arată bine dispus. El nu face, cel puțin în aceste zile, acele devenite... tradiționale greutăți în acordarea interviurilor, a declarațiilor, în efectuarea fotografiilor și filmărilor; dintre jucători, în afara lui **Stiles,** accidentat cum menționam, nici **Jackie Charlton** nu s-a antrenat. El va mai sta încă 5-6 zile pe tușă, spre a se reface complet de pe urma accidentării suferită în rejucarea finalei **„Cupei Angliei".**

GONZALEZ RUZ

TOT CE-I NOU ÎN TABĂRA FINALIȘTILOR

● IAȘIN APELAT PENTRU C. M. ● ECHIPA GAZDĂ FLUIERATA LA CIUDAD DE MEXICO! ● VAN HIMST RĂNIT ● ITALIA ȘI MAREA EI SPERANȚĂ: RIVA ● A FOST DESCOPERITĂ „ARMA SECRETĂ" A URUGUAYULUI ● KINDVAL PRIMIT TRIUMFAL LA STOCKHOLM ● HELMUTH SCHÖN DIN NOU SUB FOCUL CRITICII

● Celebrul portar sovietic, **Lev Iașin,** care se află pe lista celor 22 de jucători înaintată la **FIFA,** dar nu plecase cu lotul pentru meciurile de verificare susținute de acesta, a fost convocat pentru a face deplasarea la **C.M. din Mexic.** Sînt toate șansele ca cunoscutul internațional să apară în poarta reprezentativei.

● Peste 50 000 de spectatori au rezervat un final de loc plăcut echipei naționale a Mexicului după întîlnirea de verificare în compania echipei **Borussia Dortmund;** golul lui **Gonzalez** (min. 51), cu care selecționata a obținut o victorie la limită n-a avut darul să mulțumească spectatorii care, la terminarea meciului au fluierat, dezaprobînd jocul ineficace și lent al selecționatei. Selecționerul **Cardenas** a declarat că îi lipsesc amîndoi centri atacanți. **„Jucătorii de care dispun pentru aceste două posturi sînt leneși, nu șutează și nici nu dispun de o forță fizică absolut necesară în duelurile din preajma sau din careul de 16 metri ai adversarului",** a observat directorul tehnic al naționalei mexicane.

● În tabăra belgienilor și-a făcut loc un semnal de alarmă: **Van Himst** s-a accidentat și participarea lui, cel puțin la cele două meciuri de antrenament ale săptămînii (joi și duminică) nu este sigură. **„Dacă Van Himst, nu va fi prezent în echipă vom intra descurajați pe teren",** afirmă **Devrindt,** omul care așteaptă „pasele de aur" ale centrului atacant de la **Anderlecht.** Selecționerul **Goethals** cîștigă, pe zi ce trece, în optimism: **„Îmi convine de minune rolul de a treia favorită a grupei. De pe această poziție poți să ataci mult mai neobservat".**

● Întreaga **Italie** fotbalistică nu mai are ochi decît pentru **Riva,** cel care a învins Portugalia la Lisabona, cel care a pulverizat toate recordurile eficacității, în **„squadra azzura",** atacînd sacrele poziții ale lui **Silvio Piola.** Noul campion al peninsulei, discret, neexploziv — de parcă nici n-ar fi latin — privește totul cu simplitate, ca și cum totul ar fi normal. **„Mi se pare nefiresc dacă nu reușesc să înscriu într-un meci. Să văd ce voi face cu uruguayenii care se apără foarte strict"** a declarat **Riva,** la sosirea sa de la **Lisabona.**

● **„Arma secretă" a Uruguayului** este remarcabil caracterizată de cunoscutul comentator italian **Giglio Panza** în **„Tuttosport"** atunci cînd acesta afirmă că **„oamenii lui Hohberg stăpînesc cel mai bine arta pasei scurte; ei vor fi, probabil, printre puținii care o vor utiliza. Dar acest gen de joc prezintă avantajul de a face să alerge mai mult mingea decît omul. Și, în vreme ce adversarii vor obosi mult mai repede, uruguayenii au posibilitatea să-și menajeze forțele".**

● Lansat pe rampa marei celebrități de finala C.C.E., **Kindval** a participat la două triumfale primiri: după aceea de la **Rotterdam** — unde peste 200 000 de oameni au sărbătorit pe noua campioană a **Europei,** internaționalul suedez a fost tot așa de călduros primit la **Stockholm.** Pe o placardă purtată de un grup de tineri scria: **„Repetă în Mexic meciul de la Milano!"** Asta și dorește **Kindval** care a declarat că șansele echipei **Suediei** sînt foarte mari. **„La forța actuală de joc a partenerelor din serie trebuie să obținem neapărat calificarea în sferturi"** este de părere valorosul atacant, intrat acum sub ordinele selecționerului **Bergmark.**

● Dacă n-ar fi avut inspirația să-i rezerve un loc lui **Haller** în lotul de 22 de jucători pentru **Mexic,** selecționerul **Helmuth Schön** și-ar fi făcut un mare rău. Pentru că, și așa, presa vest-germană îl critică pentru modul cum a alcătuit lotul pentru **Mexic.** Comentatorii apreciază că echipa **R.F.G.** nu are șanse să repete comportarea din ediția 1966 și, în această situație, este cazul ca direcția tehnică a reprezentativei să treacă în alte mîini. Cum se vede, **Schön** nu pleacă prea liniștit spre înaltele platouri.

MARIO WIDMER

Zürich, 12 mai

PRONOSPORT

1.	Chimia Rm. V. — Farul	2
2.	Vict. Roman — Din. Bc.	2
3.	Din. Zl. — Petrolul	2
4.	Poli. Tim. — Din. Buc.	1
5.	C.S.M. Sibiu — „U" Cluj	x
6.	Min. Ghelar — Jiul	2
7.	Min. Moldova N. — Argeș	2
8.	Met. Tr. S. — CFR Cluj	2
9.	C.F.R. Pașcani — „U" Cv.	2
10.	Rulmentul Bd. — Steaua	2
11.	Portul — A.S.A. Tg. M.	x
12.	Vict. Mcreni — St. roșu	2
13.	Tract. Bv. — Poli. Iași	1

DIN CULISELE FINALEI C.C.E.

● După cum s-a văzut foarte bine la televizor, mai înainte ca Kindvall să înscrie golul victoriei echipei Feyenoord în finala cu Celtic de pe San Siro, **Gemmel,** fundașul scoțian a încercat în mod vădit să oprească mingea cu mîna. A atins-o, dar nu a reușit s-o oprească și **Kindvall** a marcat spectaculos. Firește, ziariștii l-au întrebat imediat după finală pe celebrul arbitru italian Lo Bello motivul pentru care nu a acordat penalti:

„Regulamentul are litera sa, dar și spiritul său, a răspuns Lo Bello. **Dacă aș fi dictat penalti, exista posibilitatea ratării lui și astfel aș fi putut ocroti pe vinovat. Dar așa cum a decurs faza am fost convins că Kindvall va înscrie și de aceea am acordat legea avantajului. Dacă Kindvall nu ar fi marcat, atunci el ar fi comis o mare greșeală și aceasta l-ar fi privit pe el".** Scurt și cuprinzător, dar și discutabil, mai ales dacă nu ar fi fost vorba de Kindvall, ci de un jucător oarecare.

● Nu Feyenoord ci Celtic Glasgow a avut cei mai mulți suporteri care s-au deplasat din Scoția în Italia: 32 000 cu ajutorul a 170 avioane speciale, 100 autocare și autoturisme. Cel mai tînăr suporter a avut trei ani, cel mai bătrîn 87!

● Suporterii echipei Feyenoord, au fost prezenți în număr de 23 000 pe San Siro și au utilizat doar... 125 avioane speciale, 100 autobuze și numeroase automobile.

● Finala C.C.E. de pe San Siro a fost relatată de 520 de ziariști din Italia și din străinătate pentru care au fost instalate două tribune speciale în locul aceleia obișnuite care cuprinde doar 100 locuri.

● Finala Feyenoord-Celtic a fost transmisă de 25 de stații de televiziune din Europa, însă telespectatorii italieni nu au putut urmări meciul decît în retransmisie!!!

● Prețurile la finală au fost deosebit de piperate. Cel mai ieftin bilet a costat aproximativ 50 de lei, iar cel mai scump 250 de lei.

● Foarte mulți din suporteri, s-au îmbătat în timpul nopții, unii de bucurie, alții de necaz, în jurul Domului din Milano, loc în care, după obiceiul italian, se sărbătoresc marile victorii fotbalistice. Prevăzători, organizatorii au adus în jurul Domului mai multe ambulanțe sanitare care au transportat la spitale pe cei „beți-morți".

● Arbitrul Lo Bello a declarat că cel mai inversunat derbi pe care l-a arbitrat vreodată nu a fost acela de miercurea trecută ci o întîlnire Internazionale-A. C. Milan.

CESARE TRENTINI

Bologna, 12 mai

CAMPIOANE, CUPE...

Treptat, campionatele iau sfîrșit în Europa, desemnîndu-și viitorii competitori ai Cupei campionilor. Notăm cîteva din numele de cluburi care au cucerit mult invidiatul titlu sau Cupa țării respective:

CAMPIOANE — Anglia: EVERTON Liverpool; Scoția: CELTIC Glasgow; Portugalia: SPORTING Lisabona; Irlanda: WATERFORD; Irlanda de Nord: GLENTORAN; Spania: ATLETICO Madrid; Olanda: AJAX Amsterdam; R.F.G.: BORUSSIA Mönchengladbach; Franța: ST. ETIENNE (virtual); Belgia: STANDARD Liege; Italia: CAGLIARI; Cehoslovacia: SLOVAN Bratislava; Turcia: FENERBAHCE Istanbul; Suedia: IFK GÖTEBORG; Norvegia: ROSENBORG Trondheim.

CUPE — Anglia: CHELSEA Londra; Irlanda de Nord: LINFIELD; Irlanda: BOHEMIANS.

Redacția și administrația: bd. Mărăști nr. 26. Tiparul: I. P. „Informația", str. Brezoianu 23—25.

BIBLIOTECA „ASTRA" SIBIU

PROLETARI DIN TOATE ȚĂRILE, UNIȚI-VĂ!

FOTBAL

REVISTĂ SĂPTĂMÎNALĂ

ANUL V

208

MIERCURI
20 MAI 1970
12 PAGINI
2 LEI

TRIMISUL NOSTRU SPECIAL LA GUADALAJARA, RADU URZICEANU, TRANSMITE:

MEXICUL ÎN AȘTEPTAREA SURPRIZELOR FOTBALULUI ȘI ALE... ALTITUDINII

JUCĂTORII ROMÂNI ÎNFRUNTĂ DIFICULTATEA ACOMODĂRII

DUMITRACHE RESTABILIT

reintră duminică în al doilea joc de antrenament

● NOUTĂȚI DIN TABĂRA ADVERSARILOR NOȘTRI DIRECȚI 📷 RAID—ANCHETĂ PRINTRE CELELALTE 12 ECHIPE PARTICIPANTE LA TURNEUL FINAL

DEMBROVSCHI

accidentat de... Gornea

Marți dimineața a plecat spre Guadalajara președintele F. R. Fotbal, tov. MIRCEA ANGELESCU, care va conduce delegația României la cea de a IX-a ediție a campionatului mondial de fotbal „Jules Rimet" și la Congresul F.I.F.A. Tot ieri au plecat în Mexic ing. **Andrei Rădulescu**, arbitru, invitat de F.I.F.A. pentru a face parte din corpul arbitrilor delegați la meciurile turneului final și **Cristian Țopescu**, crainicul radioteleviziunii române.

Și la Guadalajara DUMITRACHE a fost în centrul atenției amatorilor de fotbal, deși nu s-a putut antrena cu balonul. Iată-l pe terenul de joc, în compania dr. Dumitru Tomescu **care-l îngrijește în mod special pentru reintrarea în jocurile de pregătire și în unsprezecele pentru meciul cu Anglia.**

Foto LA PRENSA — Mexico City

„16"-imile CUPEI ROMÂNIEI VOR CONTINUA

Din cauza impractibilității unor terenuri, „16"-imile Cupei României s-au disputat incomplet. Citiți în pag. 3 comunicatul F.R.F. privind disputarea meciurilor amînate, iar în pag. 4 comentariile trimișilor noștri la cele mai importante partide.
În fotografie — atac al jucătorilor de la Crișul respins de apărarea Sportului studențesc.

Foto: S. BRAȘOVEANU

UN MIC ANUNȚ ȘI 400 DE VOINȚI PE... VOINȚA !

Totul a pornit de la un anunț inserat în ziarul județean „Tribuna Sibiului", care invita elevii claselor II—VIII la un trial de selecție pe stadionul Voința. O singură condiție trebuiau să îndeplinească cei ce doreau practicarea organizată a fotbalului : să aibă la ei... carnetul de note. Inițiativa — aparținînd Asociației sportive a Combinatului pentru exploatarea și industrializarea lemnului — a avut un ecou care a întrecut toate așteptările. Într-una din zile am pășit pe poarta stadionului. Și timp de două ore am asistat la „examenele" pe care erau puși să le absolve candidații : conducerea balonului cu ambele picioare, șuturi pe spațiul porții, pase în doi, jocuri de cîte 15 minute etc. La sfîrșitul trialului caut să aflu lucruri în plus de la maestrul sportului NICOLAE ROMAN, șeful serviciului plan al combinatului, responsabilul centrului :

— Inițiativa aparține directorului general al combinatului, inginer Virgil Dobrotă, un mare pasionat al fotbalului. Sperăm ca ea să se materializeze, cu timpul, în ridicarea de noi talente, de jucători dezvoltați armonios...

Discuția cu fostul jucător și, apoi, cu însuși directorul combinatului, a relevat faptul că s-a pornit la treabă în mod serios. După publicarea anunțului în ziar, s-au trimis adrese unui număr de 15 școli generale, s-a cerut sprijinul Comitetului municipal U.T.C. și Consiliului județean pentru educație fizică și sport. Aceste foruri au răspuns însă cu oarecare indiferență inițiativei ! Ea fiind adresată elevilor, aceștia nu s-au lăsat de două ori rugați. S-au prezentat peste 400. Dintre ei au fost selecționați (de un colectiv de tehnicieni, cu toții voluntari, alcătuit din Florea Mureșan, Ion Dăncănet, N. Roman *și doctorul* Dumitru Iordache), *pentru început 104 copii. La o nouă verificare, numărul celor apți s-a redus la 80. Tuturor acestora li s-au întocmit fișe cu caracteristicele respective. Printre cei mai înzestrați elevi prezentați la trial se numără* N. Zehiu, V. Bucerzan, R. Mareș, S. Dobrotă, S. Vecerdea, O. Arimie. *Dar, deocamdată, e greu să spui care dintre cei 80 vor reuși să se impună ca viitori jucători de performanță. Timpul, însușirile și ambițiile fiecăruia vor rămîne să-și spună cuvîntul. Și cuvîntul ar trebui să și-l mai spună și acei ce răspund de fotbalul sibian...*

ILIE IONESCU
corespondent

POȘTA REDACȚIEI

MARIAN MATEI, Moreni. Partida de la Reims a fost cea de-a treia întîlnire consecutivă susținută de naționala noastră pe terenul francezilor. După cum bine știți, golurile au fost marcate de Loubet (min. 10) și Djorkaeff (min. 38 din 11 m). Anul trecut, la 30 aprilie, meciul (neoficial) s-a jucat la Paris și s-a încheiat cu scorul de 1—0 pentru francezi, prin golul marcat de Michel (min. 32). În 1967, tot la Paris, au învins însă jucătorii noștri cu 2—1 prin punctele realizate de Frățilă (min. 14) și Dridea I (min. 76). Pentru francezi a înscris Dogliani (min. 89). Meciul s-a jucat la 23 martie.

FLOREA BACAI, Constanța. Ați uitat așa repede clasamentul campionatului trecut ? Nu, „U" Craiova n-a ocupat — în final — locul 4. Acesta a revenit Stelei, craiovenii clasîndu-se pe poziția a 7-a.

ILIE CIUCUR, com. Prilipet, jud. Caraș-Severin. Ne pare rău, dar nu avem disponibile numerele de revistă solicitate. Cea mai bună soluție pentru a vă menține colecția la zi este abonamentul.

LIVIU ANDREIAȘ, Alexandria. Domenghini a marcat golul italienilor în partida Dinamo-București—*Internazionale* Milano, disputat la București în 1964, în cadrul „Cupei campionilor europeni".

FLOREA MIREA, com Mălădeni, jud. Teleorman. 1) Cel mai eficace jucător al Stelei a fost Gheorghe Constantin, care a cîștigat de trei ori și titlul de golgeter al campionatului (1959—1962). 2) Antrenorul Ștefan Covaci este originar din Timișoara.

Echipa de juniori Carpați-Sinaia

Echipa Forestierul-Suceava

CURIER SĂPTĂMÎNAL

SINAIA. Echipa de juniori a Asociației sportive Carpați are o comportare frumoasă în campionatul republican, seria a V-a, ocupînd, etapă de etapă, o poziție fruntașă. Din lotul celor 25 de juniori se evidențiază în permanență **D. Tudorache, A. Curcă, Gh. Simionin, D. Murzea, M. Panait.** Rezultatele bune obținute de juniorii sinăieni se datorează și activității neobosite desfășurată de instructorul voluntar **Constantin Stoianovici.** Vă prezentăm în clișeul de mai sus echipa Carpați-juniori împreună cu instructorul ei. **(Sebastian Petcu** — corespondent).

TG. MUREȘ. În organizarea Colegiului de antrenori de pe lîngă Comisia de fotbal a C.J.E.F.S. Mureș se desfășoară un curs de instructori la care participă 20 de foști și actuali jucători. Iată numele cîtorva dintre ei : **A. Siko, N. Naghi, I. Balasz, L. Kozi** etc. Cursul cuprinde 50 de ore teoretice și 16 practice și se va încheia la sfîrșitul lunii. **(Ion Păuș** — corespondent).

TÎRGOVIȘTE. C.J.E.F.S. Dîmbovița, în colaborare cu Inspectoratul școlar și Consiliul județean al pionierilor, a organizat experimental întrecerea „Cupa primăverii", rezervată echipelor școlilor generale. Fiecare școală a participat cu două formații, conform categoriei de vîrstă (11—12 ani și 13—14 ani). Au cîștigat echipele Școlii nr. 5 (categoria 13—14 ani) și Școlii nr. 4 (11—12 ani). Cei mai buni portari au fost **C. Coltuneac** și **V. Militaru,** cei mai eficace jucători — **M. Voicu** și **A. Alexandrescu,** în timp ce altora — **I. Diaconescu, C. Pietroianu, C. Trușcă** și **M. Voicu** — li s-au înmînat diplome ca fiind cei mai tehnici jucători. Cu acest prilej, comisia de organizare a selecționat mai mulți jucători pentru centrul de copii, competiția dovedindu-și din plin utilitatea. (prof. **B. Popescu** — metodist C.J.E.F.S. Dîmbovița)

SUCEAVA. Echipa Forestierul, reprezentanta sucevenilor în campionatul școlilor profesionale, s-a comportat destul de bine la faza de zonă, obținînd dreptul de a participa la turneul de la Tg. Jiu, care se desfășoară în prezent spre a desemna echipa ce va reprezenta Ministerul Industriei Forestiere în turneul final al campionatului școlilor profesionale. Va reuși Forestierul (echipa pe care v-o prezentăm mai sus) și la Tg. Jiu o comportare satisfăcătoare ? **(Ion Mîndrescu** — corespondent).

ÎN AQUA FORTE

VENIM,

CÎND ARE LOC?

Profesorul de educație fizică de la Liceul din Sîntana, *Francisc Metz,* se află în posesia unor documente care atestă înființarea unei asociații sportive în această comună cu mulți ani în urmă. Este vorba de *„Clubul sportiv Sintana — 1919"*, al cărui scop era *„educațiunea fizică a tinerimii, sub deviza „minte sănătoasă, în corp sănătos".* Documentele mai spun că în localitate existau trei terenuri, două de fotbal și unul de tenis, că *„la manifestațiunile sportive participă un număr mare de locuitori".*

Acum, la Sîntana, nu se mai află decît un teren, care, cu fiecare zi, se metamorfozează tot mai evident într-un ... maidan veritabil. Gardurile împrejmuitoare fiind distruse, permanența actuală a acestui teren o constituie caprele, oile, vacile și orătăniile sătenilor. Așa stînd lucrurile, întrebăm: pe cînd o partidă între rațele negre și oile albe ? Așteptăm cu mare nerăbdare programarea ei. Vom veni într-un suflet, dragi prieteni din Sîntana.

N-A AVUT

DE LUCRU ȘI...

Argumentul principal care a stat la baza delegării a trei arbitri ieșeni la partida diviziionarelor C Penicilina — Nicolina, ambele din Iași, a fost următorul: rufele se spală în familie. Cavalerul de la centru — *V. Popa* — s-a „bîlbîit" pe ici, pe colo, combatanții atît au așteptat și rufele au început să fie spălate în văzul publicului. Prin min. 85, cei de la Nicolina n-au avut de lucru și au marcat un gol. Antrenorul Penicilinei — *Constantin Laurențiu* — n-a avut nici el de lucru și a hotărît să-și scoată elevii de pe teren. Jucătorii săi, neavînd de lucru, nu l-au ascultat și căzînd cu toții de acord, după scurte priviri cu subînțelesuri, l-au înconjurat pe arbitru. *Stănișteanu,* fire mai nestăpînită, i-a încercat fluierele picioarelor ; *Căpraru,* mai calm, a căutat să-și manifeste sentimentele față de distinsul cavaler al fluierului doar prin niște înjurături pe care omul în negru n-a putut să le tolereze. Deci, l-a poftit afară de pe teren. Și uite așa, un minut, două, nouă, pînă cînd spectatorii s-au plictisit și au plecat acasă. Ieftină distracție.

SUGESTIE..

De ce în tribunele stadionului (comod), cînd se poate și pe gard? Iată deviza îmbrățișată cu mult, mult entuziasm de numeroși spectatori care simt nevoia să vizioneze partidele echipei lor favorite *Caraimanul Bușteni.* Asociația Caraimanul îi invită pe toți mai... aproape de echipă. În tribune. În ceea ce ne privește, sugerăm asociației din Bușteni... înălțarea gardului cu vreo 10 m, presărarea pe el a unor straturi de cioburi, și, dacă se poate, să fie utilizați și vreo 3 000 m de sîrmă ghimpată ! Poate că numai așa, tribunele vor deveni comode.

UN AMICAL

CU DANDANA

Prin decizie, CJEFS Alba a hotărît ca toate meciurile din campionatul județean să se dispute la ora 11. Partida *A.S.M. Cugir — Constructorul Alba Iulia* era anunțată și prin numeroase afișe că se joacă la 11. Numai arbitrul delegat — *Scriban* — din Aiud știa de ora 9. S-a prezentat la teren, și cum acolo se aflau vreo 5—6 jucători de la Cugir, a fluierat o dată, a așteptat trei minute, a mai fluierat o dată și dus a fost. 3—0 pentru Cugir, cu toate că pe teren nu se prezentase nici o echipă! Acestea au venit la 10,30 și îa arbitru de unde nu-i. Întrebări, discuții etc. Cum și spectatorii tot de ora 11 știau, cele două echipe au căzut de acord să joace un amical sub conducerea unui tușier debutant și a doi veterani cavaleri ai fluierului din Cugir. S-a jucat frumos. Scor 1—1. Dandanaua după aceea a urmat. C.J.E.F.S.-ul a omologat acest 1—1, lăsînd pe toată lumea cu buza umflată!

(După corespondențe primite de la I. COȚOI, D. DIACONESCU, V. ZBARCEA și I. CIORTEA).

VITRINA CU CĂRȚI

„NAPOLEON FUGEA REPEDE"

de Neagu RĂDULESCU

„Napoleon"-ul lui **Neagu Rădulescu,** iată o carte care se citește pe nerăsuflate. O începi, de pildă, spre seară, după ce ți-ai terminat treburile de peste zi și-i întorci ultima filă pe la cîntatul cocoșilor. Cînd au trecut orele ? Și cum de nu ai simțit oboseala ?

Acesta este secretul acestei cărți, la fel de proaspătă acum un sfert de veac, cînd a fost scrisă, ca și azi.

Într-adevăr, citit pentru prima dată acum vreo 25 de ani, pe sub bancă, la orele de matematică sau de latină, înlocuind ecuațiile cu mai multe necunoscute ori psalmodicele scandări din Juvenal cu povestea mai pasionantă a lui Sașa Stroescu, a lui Popescu Loz, a lui madam Noe, a driverilor Malic, Strobescu sau Coșciug, a Lilei Malic și Lolotte Haranga, și reluat acum, volumul mi se pare la fel de spumos, de deconectant, cu toate că, între timp, prefacerile sociale care au avut loc în țara noastră au nimicit această faună de paraziți ai hipodromului, cu pariorii ei, cu „plasatorii" de cabaline *sigur cîștigătoare,* cu „bucii" lui, dar și cu acele personaje — mai ales feminine — adiacente lumii turfului.

Talentul lui **Neagu Rădulescu** — cu penița lui tot timpul înmuiată în acid corosiv — de a-i face pe toți să defileze pe dinaintea noastră este remarcabil. Să amintim aci doar de grotescul meci de fotbal jucat de gulerele scrobite din consiliul de administrație al societății I.P.A., în timpul „importantelor" consfătuiri în care se hotăra prezentul și viitorul numitei „societăți anonime".

Este reînviat, astfel, un mic univers, viu și colorat, pe care mai tinerii cititori nu-l cunosc. Atît de pitoresc prezentat încît stai și te întrebi dacă **„Napoleon fugea repede"** nu reprezintă un excelent scenariu pentru un viitor film de succes.

Editura Stadion a făcut o treabă bună prezentînd din nou publicului acest pe nedrept uitat roman. Și ar face alta la fel dacă — așa cum se anunță pe ultima filă a volumului — ar edita cît mai curînd și anunțatul **„Fotbal cu pîine"** al aceluiași romancier și caricaturist care este **Neagu Rădulescu.**

Mircea TUDORAN

CONCURS SUPLIMENTAR PRONOSPORT — CAMPIONATUL MONDIAL DE FOTBAL

Cu prilejul Campionatului mondial de fotbal 1970, Administrația de stat LOTO-PRONOSPORT organizează un concurs suplimentar PRONOSPORT cu meciuri din turneul final. Programul concursului este următorul :

I.	România — Cehoslovacia	(6.VI)
II.	Uruguay — Italia	(6.VI)
III.	Belgia — U.R.S.S.	(6.VI)
IV.	Anglia — Brazilia	(7.VI)
V.	Bulgaria — R.F.G.	(7.VI)
VI.	Mexic — Salvador	(7.VI)
VII.	România — Brazilia	(10.VI)
VIII.	Suedia — Uruguay	(10.VI)
IX.	Peru — R.F.G.	(10.VI)
X.	Cehoslovacia — Anglia	(11.VI)
XI.	Mexic — Belgia	(11.VI)
XII.	Israel — Italia	(11.VI)
XIII.	Bulgaria — Maroc	(11.VI)

La acest concurs suplimentar, în afara premiilor obișnuite în bani, se atribuie, din fond special, prin tragere la sorți :

● 1 autoturism „Dacia 1100", ● 1 autoturism „Moskvici 408" cu 4 faruri și radio ● 2 frigidere „Obodin", ● 2 televizoare „Miraj", ● 1 motoretă „Carpați" cu stelaj, ● 2 magnetofoane „B. 4", ● 2 aparate radio „Traviata", ● 8 pikupuri „Supraphon" cu cîte 2 difuzoare ● 10 aparate radio „Zefir" ● 21 aparate foto „Ceaica".

PARTICIPAREA

Participarea se va face pe buletine obișnuite (100% și 50%) în aceleași condițiuni ca la un concurs obișnuit (0,10 lei buletinul și 3 lei varianta întreagă). În locul numărului de concurs se va trece „C.M.". O dată cu primirea și înregistrarea buletinului pentru acest concurs, participanții vor primi cupoane pentru premiile suplimentare gratuite. Fiecare participant are dreptul să primească atîtea cupoane cîte variante întregi sau întregite a jucat. De exemplu : participarea cu 7 variante simple întregi, dă dreptul la 7 cupoane pentru o combinație cu indicele 4—0—9 (81 de variante simple, jucate pe un buletin 50%, care echivalează cu 40,5 variante întregite, dă dreptul la 41 de cupoane). Dacă aceeași combinație va fi jucată pe un buletin colectiv 10%, fiecare cotă de 10% (6,1 variante întregite) = 9 cupoane. Toate cupoanele atribuite participă la tragerea la sorți a premiilor în obiecte.

ATRIBUIREA PREMIILOR

Stabilirea pronosticurilor exacte pentru premiile în bani, se va face pe baza rezultatelor meciurilor din program, în urma unei trieri centralizate, după aceleași criterii ca la un concurs obișnuit (13, 12, 11 rezultate sau 12, 11, 10 rezultate etc.). Premiile suplimentare în obiecte, vor fi atribuite prin tragere la sorți, pe bază de cupoane numerotate. Depunerea buletinelor pentru acest concurs, se va face în perioada 25 mai — 4 iunie a. c.

Amănunte la agențiile Loto-Pronosport.

EMOȚIONANTĂ SOLIDARITATE A ÎNTREGII NAȚIUNI!

In aceste zile, întreaga țară este angajată în marea, uriașa bătălie împotriva oarbei dezlănțuiri a naturii, spre a pune stavilă urgiei apelor și a limita pagubele aduse economiei, avutului obștesc și bunurilor cetățenilor din multe județe ale țării.

Peste tot, zecile de mii de oameni ai muncii, ostași și ofițeri ai armatei noastre, unitățile gărzilor patriotice au intervenit din primele ore ale inundațiilor, luptînd cu întreaga lor vigoare și cu o incomparabilă abnegație spre a împiedica noi dezastre și a diminua proporțiile calamităților. Sînt salvate vieți omenești, se începe normalizarea activității creatoare cotidiene, sînt puse la adăpost familiile rămase fără cămine.

La chemarea promptă a conducerii partidului și statului, au răspuns și mici și mari, femei și bărbați, cetățeni devotați ai patriei noastre, de toate naționalitățile și de toate vîrstele. Sub conducerea organelor și organizațiilor de partid, a comandamentelor înființate operativ, lucrările de salvare ale întreprinderilor și ale gospodăriilor de la sate și orașe s-au desfășurat cu o forță impresionantă. Vizita tovarășului Nicolae Ceaușescu și a altor conducători de partid și de stat în centrele crunt lovite, a constituit un puternic sprijin dat acțiunilor în curs, luîndu-se pe loc noi și energice măsuri, intensificîndu-se și întărindu-se mijloacele de ocrotire a oamenilor și de salvare a bunurilor.

Ampla ofensivă declanșată împotriva prăpădului a mobilizat nu numai pe cei aflați în regiunile sinistrate, ci întreaga națiune care s-a declarat solidară în suferință cu cei năpăstuiți de blestemul suvoaielor.

Emoționantă se dovedește în fiecare ceas această solidaritate națională, rod al relațiilor de într-ajutorare tovărășească, proprie societății noastre socialiste.

Pe cît de mari sînt proporțiile dezastrului, tot pe atît de înălțătoare sînt clipele de nețărmurit devotament dovedite de cetățenii patriei, prin participarea la opera de salvare, prin efortul la locul de muncă, unde resimțim cu toții amplele ecouri ale marilor bătălii ce se dau împotriva stihiilor naturii. Ne înseninăm cînd auzim la buletinul de știri că apele au descrescut într-un loc și ne întristăm la vestea că în alte părți nivelul acestora crește. Spontan, oferim cu toții contravaloarea unui număr de zile-muncă, după posibilitățile fiecăruia; intrăm la C.E.C. și depunem o sumă la contul 2000, deschis pentru subscrieri la fondul de ajutorare a masei sinistraților; căutăm prin casă obiecte de îmbrăcăminte care sînt atît de utile celor rămași fără adăpost și vestminte.

Acestui val uriaș de solidaritate frățească, ce va învinge pînă la urmă valurile furioase ale rîurilor revărsate, tineretul sportiv i s-a alăturat din primele clipe, punînd piepturi călite, forțe înzecite în slujba acțiunilor de stăvilire a calamităților, de recuperare a bunurilor avariate, de repunere în funcțiune a instalațiilor deteriorate.

Sportivii și activiștii sportivi participă cu însuflețire la îndeplinirea măsurilor luate de comandamentele județene și își intensifică peste tot activitatea pentru realizarea unei producții suplimentare în unitățile economice, industriale și agricole. Sportivii răspund tot mai mult chemării partidului, U.T.C.-ului și apelului făcut de Consiliul Național pentru Educație Fizică și Sport care arată căile de contribuție ale mișcării sportive la vastul program de redresare după inundații. Astfel, C.N.E.F.S. împreună cu federațiile și cluburile sportive din București vor contribui cu 3 000 000 lei la fondul pentru ajutorarea județelor calamitate; se vor realiza economii din bugetele tuturor cluburilor sportive; se vor organiza manifestări și întîlniri sportive, turnee ale sportivilor fruntași, cu încasări destinate aceluiași nobil scop; cadrele de conducere ale C.N.E.F.S., federațiile și alți activiști sportivi vor oferi fondului de ajutorare salariul lor pe o lună.

Laolaltă cu toți cetățenii patriei, tinerii sportivi își vor înzeci eforturile pentru ca greutățile acestor zile atît de neașteptate și de dăunătoare să fie învinse cu un ceas mai devreme, ajutînd economia națională și contribuind ca fiecare sinistrat să poată șterge cît mai repede urmele catastrofei naturale care s-a abătut asupra țării noastre.

APELUL BIROULUI CONSILIULUI NAȚIONAL PENTRU EDUCAȚIE FIZICĂ ȘI SPORT

În aceste zile de grea încercare pentru poporul nostru, sportivii și activiștii mișcării sportive, alături de toți ceilalți oameni ai muncii strîns uniți în jurul partidului și guvernului, participă cu toată ființa la marea acțiune patriotică de limitare a efectelor pricinuite de furia apelor, de ajutorare a zonelor calamitate.

Consiliul Național face apel la toți sportivii și activiștii sportivi din județele sinistrate să participe activ la îndeplinirea tuturor măsurilor stabilite de comandamentele județene. Biroul C.N.E.F.S. cheamă organizațiile sportive să mobilizeze pe toți membrii lor în sprijinul intensificării activității în producție, realizării unei producții suplimentare în toate unitățile economice, industriale și agricole, pentru compensarea daunelor pricinuite de calamități, pentru îndeplinirea și depășirea, pe ansamblul economiei, a planului ultimului an al cincinalului.

Avînd în vedere numeroasele propuneri și inițiative ale organelor și organizațiilor sportive, Biroul C.N.E.F.S. a stabilit un plan de măsuri menit să contribuie la acțiunile întreprinse de partid și guvern pentru grabnica reluare a activității normale din zonele calamitate și la ajutorarea sinistraților.

Dînd glas sentimentelor de solidaritate umană exprimată în aceste zile de sportivii și întregul activ al mișcării sportive, Biroul Consiliului Național pentru Educație Fizică și Sport a hotărît să organizeze, împreună cu federațiile, manifestări și întîlniri sportive precum și turnee ale echipelor și sportivilor fruntași, iar veniturile obținute să fie vărsate la fondul central de ajutorare a județelor sinistrate.

În acest sens se va alcătui un program special care va cuprinde astfel de acțiuni în cursul acestui an, la îndeplinirea căruia vor fi solicitate cluburile din întreaga țară.

Consiliul Național pentru Educație Fizică și Sport în acord cu Uniunea Generală a Sindicatelor din România, Uniunea Tineretului Comunist, Ministerul Învățămîntului, va lua măsuri ca din bugetele cluburilor sportive să se realizeze economii, sumele obținute astfel fiind destinate acțiunii de refacere a bazelor și terenurilor sportive calamitate. La această acțiune sînt chemați să contribuie, prin muncă patriotică, toți sportivii și activiștii mișcării de cultură fizică și sport.

Consiliul Național, împreună cu federațiile și cluburile bucureștene, a hotărît să contribuie la fondul pentru ajutorarea județelor calamitate cu suma de 3.000.000 lei din bugetele proprii.

Cadrele de conducere ale Consiliului Național pentru Educație Fizică și Sport, șefii de secții, secretarii generali ai federațiilor sportive, antrenorii federali, președinții cluburilor sportive din Capitală și alți activiști, au hotărît să ofere salariul lor pe o lună pentru fondul de ajutorare a județelor lovite de calamități.

Biroul Consiliului Național pentru Educație Fizică și Sport își exprimă convingerea că toți sportivii și activiștii mișcării sportive vor dovedi, și în aceste împrejurări grele, patriotismul fierbinte de care sînt animați, atașamentul lor nețărmurit față de partid și popor, față de cauza socialismului, că la succesele de prestigiu obținute în activitatea sportivă vor adăuga fapte de vrednicie în lupta pe care o desfășoară în aceste zile, sub conducerea Partidului Comunist Român, întregul nostru popor pentru a depăși greutățile provocate de calamitățile naturii.

BIROUL CONSILIULUI NAȚIONAL PENTRU EDUCAȚIE FIZICĂ ȘI SPORT

ACTIVITATEA INTERNAȚIONALĂ ÎN IUNIE-AUGUST

Scurtă convorbire cu tov. **Ion Alexandrescu**, secretarul general adjunct al federației, cu puțin timp înaintea plecării sale la Sofia. Tema discuției: acțiuni în domeniul relațiilor internaționale ale fotbalului nostru. Și am început cu cea mai apropiată:

CUPA BALCANICĂ

— Care este scopul ședinței de la Sofia? (După cum se știe, forul nostru a fost invitat să-și trimită un reprezentant la o reuniune în capitala Bulgariei).

— Este vorba de o ședință a comisiei alcătuită din delegați ai federațiilor din Bulgaria, Grecia și România, convocată pentru a pune la punct organizarea Cupei Balcanice (tineret) 1970 în Bulgaria: **definitivarea participării, alcătuirea programului, stabilirea localităților de disputare, delegarea arbitrilor.** De asemenea, **această comisie va pregăti ordinea de zi a conferinței Cupei Balcanice, fixată la 4 și 5 iunie,** înaintea începerii competiției reprezentativelor de tineret (6—16 iunie). La conferință va fi luată, probabil, din nou în discuție **PROBLEMA ORGANIZĂRII BALCANIADEI PENTRU ECHIPELE NAȚIONALE A.**

În legătură cu **Cupa Balcanică pentru tineret** trebuie să adaug că pregătirile noastre vor începe efectiv săptămîna aceasta: lotul alcătuit luni și supus unui meci de verificare la 20 mai va fi rechemat la București peste cîteva zile pentru un scurt stagiu preparator, apoi, la 4 iunie va juca la Niș un meci amical.

TURNEUL „23 AUGUST"

— Ce alte acțiuni are federația în studiu sau în pregătire?

— În primul rînd organizarea ediției a doua a Turneului „23 August", rezervat formațiilor de juniori (15—25 august). De data aceasta, invitațiile lansate au ca obiect numai echipe naționale. Asemenea **INVITAȚII AU FOST TRIMISE FEDERAȚIILOR DIN U.R.S.S., POLONIA, GRECIA, IUGOSLAVIA, BULGARIA, TURCIA, UNGARIA, CEHOSLOVACIA ȘI R. D. GERMANĂ.** Din partea unor foruri de specialitate (U.R.S.S., Polonia, R. D. Germană), avem de pe acum acordul de principiu. Sperăm să realizăm anul acesta o participare de prestigiu.

Pentru unele din echipe — și acesta este un argument în favoarea participării lor la Turneul „23 August" — **competiția va constitui un bun prilej de pregătire în vederea „Turneului speranțelor olimpice" 1970, care se va desfășura între 3 și 13 septembrie,** în mai multe orașe din Polonia.

— Cum va fi pregătită echipa noastră?

— Într-o tabără, în timpul vacanței de vară (15. VII—15. VIII). Vor fi convocate elemente din cele reținute în urma trialurilor județene, organizate din aprilie. Ca de obicei, tabăra va pregăti juniorii pentru toate competițiile internaționale la care luăm parte. Aici vor fi constituite loturile U.E.F.A. 1971 și 1972.

● PREGĂTIREA CONFERINȚEI „CUPEI BALCANICE" ● NOUA REPREZENTATIVE INVITATE LA TURNEUL DE JUNIORI „23 AUGUST" ● ECHIPELE PROPUSE PENTRU „CUPA EUROPEANĂ A TÎRGURILOR" ● REVANȘE ROMÂNO-BULGARE ÎN AUGUST ● VASAS BUDAPESTA — PARTENERA SELECȚIONATEI STUDENȚEȘTI

CUPA EUROPEANĂ A TÎRGURILOR

— Ce ne puteți spune în privința cupelor europene?

— Doar despre „Cupa europeană a tîrgurilor". **Biroul Federal a făcut propunerile pentru competiția din 1970/71: DINAMO BUCUREȘTI, STEAUA BUCUREȘTI, F. C. ARGEȘ PITEȘTI, UNIVERSITATEA CRAIOVA.** Subliniez faptul că propunerile se fac obligatoriu dintre primele opt clasate în campionat.

ÎNTÎLNIRILE ROMÂNO-BULGARE

— Cînd vor fi organizate revanșele recentelor jocuri româno-bulgare?

— În luna august, înaintea viitorului campionat. Așteptăm rapoartele tuturor echipelor noastre care au jucat în Bulgaria pentru a vedea vizita cărora echipe a fost perfectată. De pildă, Steagul roșu a invitat pe Spartak Pleven.

CAMPIONATUL EUROPEAN STUDENȚESC

Pentru a completa tabloul acțiunilor internaționale din perioada imediat următoare, prezentate de I. Alexandrescu, adăugăm două vești în legătură cu participarea echipei noastre reprezentative studențești, la campionatul european (16—26 iulie, în Iugoslavia): **● la 10 iunie, la Cluj, selecționata va susține o partidă amicală cu Vasas Budapesta ●** cu prilejul acestei competiții este proiectată organizarea unei excursii.

AMÎNĂRI ȘI REPROGRAMĂRI DE MECIURI DIN CAUZA UNOR TERENURI IMPRACTICABILE

Federația română de fotbal comunică: din cauza inundațiilor, care au făcut impracticabile o serie de terenuri, următoarele partide de cupă, Divizia B și C, campionatul republican de juniori — programate duminică, 24 mai a.c. — se amînă după cum urmează:

CUPA ROMÂNIEI

Optimile de finală programate inițial pentru duminică, 24 mai a.c.

DIVIZIA B

Portul Constanța — Metalul Tîrgoviște
Olimpia Oradea — C.S.M. Sibiu
Metalul Tr. Severin — Metalurgistul Cugir
Minerul Baia Mare — Olimpia Satu Mare
C.F.R. Arad — Gaz metan Mediaș

DIVIZIA C

— toate meciurile din seriile a VI-a, a VII-a și a VIII-a

CAMPIONATUL REPUBLICAN DE JUNIORI

— toate meciurile din seriile a X-a, a XI-a, a XII-a, a XIII-a și a XIV-a.

Se reprogramează pentru duminică 24 mai următoarele partide din 16-imile „CUPEI ROMÂNIEI", amînate de duminica trecută:

Portul Constanța — A.S.A. Tg. Mureș
Metalul Tr. Severin — C.F.R. Cluj
Minaur Zlatna — Petrolul Ploiești
C.S.M. Sibiu — „U" Cluj

Partida C.I.L. Gherla — Rapid București se va disputa la dată ce va fi anunțată ulterior.

TREI ECHIPE DIN DIVIZIA „A“ ELIMINATE!

CUPA ROMÂNIEI

Duel între doi fundași centrali — **Apostol** (Metalul București) și **Pojoni** (U.T.A.), venit în sprijinul liniei de atac arădene.

Foto : S. BRAȘOVEANU

Sumbrul fundal, provocat de natură în ultimele zile, a făcut ca sîmbătă și duminică să se joace doar 11 partide în competiția de prestigiu — devenită clasică — a „Cupei României“.

Tradiția — formații fruntașe scoase din cursă de echipe din categoriile inferioare — nu s-a dezmințit nici în 16-imile de anul acesta : nu mai puțin de trei reprezentante ale primei divizii — **Crișul Oradea, Universitatea Craiova** și **Politehnica Iași** — au fost învinse de echipe din B și C **(Sportul studențesc, C.F.R. Pașcani** și **Tractorul Brașov)**, iar formația minerilor din Valea Jiului s-a calificat dificil în fața colegei ei din Ghelar (seria a VI-a a Diviziei C), printr-un nedorit scor alb, păstrat chiar și după eforturile depuse în „prelungiri“...

Cea mai spectaculoasă eliminare este, desigur, aceea a studenților olteni, cu pretenții pînă acum cîtva timp de lideri ai Diviziei A dar porniți în ultima perioadă pe un lin tobogan depresiv. **C.F.R. Pașcani** a reușit performanța de a egala și apoi de a prelua inițiativa în meciul cu „șepcile albastre“ din Craiova.

Este drept că și alte fruntașe — **U.T.A., Dinamo București, F.C. Argeș, Farul Constanța** și **Dinamo Bacău** — nu și-au putut adjudeca victoria decît prin diferențe minime de scor (1—0 sau 2—1), ceea ce denotă că decalajul dintre diverse categorii este pe cale de a fi anulat, dacă nu prin coeficientul „valoare“, cel puțin prin ambiția de care sînt însuflețite echipele aflate pe treptele mai de jos.

Numai **Steaua București** și **Steagul roșu Brașov** au putut proiecta o mai puternică rază de lumină, prin scorul categoric (4—0) cu care și-au surclasat adversarele, **Rulmentul Birlad** și **Victoria Moreni.**

Meritul învinselor din B și C nu poate fi cu nimic diminuat. Aceste echipe rămîn cu satisfacția de a fi ajuns la o fază destul de avansată a „Cupei României“, în cadrul căreia au adus în orașul lor adversare superioare ca joc și experiență.

Gh. N.

O SUTĂ DE MINUTE PENTRU UN GOL!

Metalul București — U.T. Arad 0—1 (0—0 ; 0—0)

AU MARCAT : Fl. Dumitrescu (min. 100).

METALUL : I. Petre — Vasilescu, Nedelcu, Apostol, Mateescu (min. 104 : Dobre) — Em. Dumitru (min. 75 : Cojocaru), C. Mateescu — Iancu, Georgescu, Pantelimon, Roman.

U.T.A. : Bătrîna — Birău, Lereter, Pojoni, Broșovschi — Petescu, Axente — Sima (min. 59 : Șhiopu), Moț (min. 65 : Dobai), Dembrovschi, Fl. Dumitrescu.

A arbitrat bine Gh. Manole (Constanța).

Metalul București a opus o rezistență onorabilă campioanei țării, U.T.A. Evoluția jocului ar fi îndreptățit poate un meci egal, care ar fi consfințit de asemenea calificarea arădenilor, dar ar fi însemnat în același timp și o performanță în palmaresul echipei bucureștene de Divizia B.

U.T.A. a început vijelios, dar nu a putut menține ritmul. Presupusa ei superioritate tehnică și tactică s-a manifestat sporadic pe fondul unui joc echilibrat, cu faze în general fără finalitate. Metalul și-a închipuit probabil că disputa un important meci al seriei sale, în deplasare, căci, prudent, în apărare, s-a organizat meticulos la mijlocul terenului, pentru a izbucni în atac, supralicitînd driblingul bun sau șutul puternic al lui Roman și Iancu.

Ceea ce a surprins (neplăcut) la U.T.A., o echipă cu un reviriment stopat doar de întreruperea fortuită a campionatului, a fost slăbiciunea fundașilor ei laterali, precum și aportul la construcția jocului, mai palid ca de obicei, al lui Axente. Golul care a încununat niște eforturi evidente, dar acoperite fotbalistic mai puțin ca altă dată, a venit tîrziu, după consumarea timpului obișnuit de joc. După o sută de minute de la începerea partidei, după cîteva ocazii clare înregistrate la ambele porți (rateuri : Georgescu, Roman, Petescu și Pojoni), cel mai în formă atacant arădean, **Florian Dumitrescu,** a marcat un gol, la o fază rapidă, solidă și clară ca o axiomă : Birău a avansat în atac, mingea aruncată de el în față a preluat-o Dembrovschi, pasă pe direcția cea mai scurtă, în careu, la Fl. Dumitrescu, care, nesupravegheat de nimeni, a avut posibilitatea să șuteze pe lîngă Iosif Petre, ce se străduia fără succes să închidă unghiul.

I. CUPEN

VICTORIE COMODĂ

Victoria Moreni — Steagul roșu Brașov 0—4 (0—2)

AU MARCAT : Necula (min. 1), Balint (min. 25 și 60 din 11 m), Cojocaru (min. 52).

VICTORIA : Ioniță — Manta, Cepolski II, Mihăilescu, Alexe — Constantinescu (min. 35 : Barbu), Pinzaru (min. 62 : Ștefan) — Popescu, Dina, Nicoloiu, Varga.

STEAGUL ROȘU : Drăgănoiu — Petrică, Jenei, Olteanu, Rusu — Cadar, Cojocaru — Necula, Florescu, Balint, Drăgoi.

A arbitrat bine Victor Roșu (București).

Deși eliminată acum din cupă, Victoria Moreni a făcut o figură frumoasă, fiind o demnă reprezentantă în această competiție a fotbalului dîmbovițean. Spunem aceasta, gîndindu-ne la cele cinci divizionare C și B eliminate pînă în 16-imi — Petrolul Tîrgoviște, Metalul Plopeni, Carpați Sinaia, Metalul Tîrgoviște și Poiana Cîmpina.

Înainte de meci, antrenorul gazdelor, **Gh. Iordănescu,** ne-a spus : **„Deși va fi greu să învingem, noi vom juca cu aceeași voință și ambiție ca și pînă acum“.** Acest factor s-a văzut și pe teren. Gazdele au acționat deschis și, împreună cu oaspeții, au oferit un spectacol agreabil. În final, diferența de valoare spunîndu-și cuvîntul gazdele au cedat în ciuda diferenței de scor în mod onorabil valoroșilor lor adversari.

Elevii lui **Valentin Stănescu** au fortat chiar din primul minut, pentru a exclude orice surpriză, și au deschis scorul prin NECULA. Gazdele au fost pe punctul de a egala, dar **Nicoloiu** (min. 21) n-a fost atent la o „bîlbîială“ a portarului brașovean **Drăgănoiu.** Zarurile au fost aruncate în min. 25, cînd BALINT mărește avantajul echipei sale. În partea a doua a meciului se practică în continuare un joc în viteză și în min. 50 se înscrie cel mai frumos gol al meciului : **Florescu** (cel mai bun de pe teren) face un slalom printre patru adversari și, de la linia de fund, pasează lui COJOCARU, care introduce balonul în poartă. În min. 60, **Drăgoi** este faultat în careu și BALINT execută lovitura de la 11 m : 4—0.

PAVEL PEANĂ
corespondent

CÎND REZERVELE IAU JOCUL ÎN SERIOS

Politehnica Timișoara — Dinamo București 0—1 (0—0)

A MARCAT : Both (min. 48).

POLITEHNICA : Popa — Rotaru (min. 56 : Bodrojan), Mafa, Erdely, Mayer — Grozăvescu, Petrovici — Vuici (min. 75 : Dobîndă), Surdan, Kun I, Panici.

DINAMO : Andrei — Petre Nicolae, Cheran, Lică Nunweiller, Ștefan — Haidu, Sălceanu — Pircălab (min. 46 : Sandu), Moldovan, Doru Popescu, Both.

A arbitrat bine Vasile Topan (Cluj).

Fortuna a mai oferit o șansă Politehnicii de pe Bega. Căci sorții i-au trimis în Cupă, drept adversar, pentru refacerea blazonului cam șifonat în Divizia B, o echipă cu nume sonor (Dinamo București), dar fără coloana vertebrală a celor șase „mexicani“. Iar pentru că partida se juca la Timișoara, cota studenților crescuse considerabil, ei fiind cei chemați de „justiția teoriei“ să semneze una din surprizele competiției. Numai că primele replici dintr-o partidă calmă și modestă au zdruncinat frumoasele iluzii timișorene. Politehnica era prea firavă, fără personalitate, șovăielnică în apărare, vlăguită și necoordonată în atac, unde doar **Kun I** mai încerca cîte ceva, susținut arareori de „bătrînul“ **Surdan.** Așa s-a prezentat echipa lui **Jurcă** întreaga partidă, dar chiar după frumosul șut din min. 3 semnat de **Kun I** și faza din min. 6, rezolvată decisiv de bravul căpitan de echipă, **Lică Nunweiller,** era clar că numai dinamoviștii mai pot conferi partidei culoare și modifica tabela de marcaj.

Oaspeții veniseră însă cu destui tineri, cu un debutant **(Petre Nicolae),** cu cîteva modificări de circumstanță **(Cheran** fundaș central, **Haidu** „încadrat“ mijlocaș) fiind vorba deci, cu mici excepții, de echipa de tineret-rezerve. Dar „rezervele“ lui **Ștefan Stănculescu** au știut să dubleze tinerețea lui **Moldovan, Petre Nicolae** și **Sandu** cu maturitatea lui **Nunweiller IV** și **Ștefan,** iar finețea de creație a lui **Both** cu eforturile lui **Cheran** și **Doru Popescu.** Toți, fără să atingă cumva apoteoze, au dat de înțeles că visează victoria. Așa încît golul lui **Both** din min. 48 (șut plasat din careu) n-a produs cine știe ce restructurări, chiar dacă înainte de pauză o bară a lui **Panici** și un smoc de iarbă produseseră emoții în jurul porții lui **Andrei.** Dinamo a devenit mai dezinvolt, **Both** și **Sălceanu** au irosit două ocazii, în timp ce Politehnica, simțindu-se lovită în amorul propriu, a făcut apel la tinerețea ce ar trebui s-o definească. Zadarinc însă : **Kun I, Vuici,** sau **Panici** n-au cunoscut teoria interfețelor și n-au avut nici curajul necesar, **Surdan** a trimis anemic, în penultimul minut, pe lîngă poartă. Și studenții n-au reușit nici măcar remiza de orgoliu.

Politehnica n-a putut primi grațiile Fortunei, pentru că norocul îi ajută doar pe cei cutezători. Or, echipa lui **Toma Jurcă** n-a putut cuteza în fața „rezervelor“ lui **Ștefan Stănculescu.**

Mircea M. IONESCU

Metalul București — **U.T.A.** 0—1 (0—0, 0—0) ; **Sportul studențesc București** — Crișul Oradea 1—0 (0—0) ; Victoria Moreni — **Steagul roșu** 0—4 (0—2) ; Politehnica Timișoara — **Dinamo București** 0—1 (0—0) ; Rulmentul Bîrlad — **Steaua** 0—4 (0—2) ; Minerul Moldova Nouă — **F.C. Argeș** 1—2 (0—2) ; **C.F.R. Pașcani** — „U“ Craiova 2—1 (0—0) ; **Tractorul Brașov** — Politehnica Iași 3—1 (2—0) ; Chimia Rm. Vîlcea — **Farul** 0—1 (0—0) ; Minerul Ghelar — **Jiul** 0—0 (după prelungiri) ; Victoria Roman — **Dinamo Bacău** 1—2 (0—1).

DINCOLO DE LIMITELE SURPRIZEI

Tractorul Brașov — Politehnica Iași 3—1 (2—0)

AU MARCAT : Vătav (min. 40 și 41), Humelnicu (min. 48) și Goleac (min. 86).

TRACTORUL : Albu — Mereș, Roșca, Romanov, Toia — Oprică, Budai (min. 75 : Gh. Ionescu) — Vătav, Cheresteș (min. 75 : Vintu), Humelnicu, Petruț.

POLITEHNICA : Constantinescu — Pal, Ianul, Alecu, Romilă — Andrioaie, Mihăilă (min. 50 : Simionaș) — Incze IV, Cuperman (min. 55 : Goleac), Lupulescu, Moldoveanu.

A arbitrat foarte bine Gh. Popovici (București).

Am avut ocazia să urmărim la lucru pe una dintre acele tinere echipe care, prin pasiune și sîrguință, încearcă să-și croiască, cu propriile forțe, un drum spre viitor. Am recunoscut, cu acest prilej, și fără mare dificultate, în țesătura de pase, în finețea execuțiilor tehnico-tactice, ca și în convergența unui efort, expresie a dăruirii colective, începuturile mai îndepărtate ale unei alte echipe brașovene, a cărei temelie și succese ulterioare au fost opera unuia și aceluiași mare slujitor al fotbalului nostru, **Silviu Ploeșteanu,** creatorul „Tractorului“ de astăzi. **Humelnicu, Vătav, Budai, Albu** sau **Cheresteș** sînt numai cîteva din numele în fața cărora au pălit deocamdată încercările individuale și lipsite de convingere ale „11“-lui ieșean. Un promițător început de afirmare al unei echipe pe care o așteptăm să o revedem și în alte împrejurări la înălțimea unei comportări care să-i confirme ascensiunea.

Dintr-o regretabilă neglijență, modificarea brigăzii de arbitri pentru jocul de Cupă de la Brașov nu s-a comunicat integral și în timp util celor în cauză. Așa se face că, odată cu arbitrul **Gh. Popovici** — București, desemnat ulterior să conducă partida Tractorul-Politehnica Iași, s-a prezentat și arbitrul delegat inițial, **N. Barna,** din Tîrnăveni care, neavizat de modificarea survenită, a fost obligat să facă o deplasare inutilă și nu lipsită de mari dificultăți, dintr-o regiune afectată de recentele inundații.

Mihai IONESCU

ION IONESCU ÎNCEARCĂ CRIȘUL... CU DEGETUL!

Sportul studențesc București — Crișul Oradea 1—0 (0—0)

A MARCAT : Bujor **(min. 51)**

SPORTUL STUDENȚESC : **I. Vasile — Jurcă, G. Ionescu, Sîrbu, Rădulescu (min. 46 : Motroc) — Savu, Damian — Bujor, Păiș, Duțan, Ciornoavă.**

CRIȘUL : **Catona — Sărac, Lucaci, Bulc, Popovici, — Arnoțchi, E. Naghi — Suciu (min. 61 : Cassai), Kun II, A. Naghi, Cociș.**

A arbitrat slab, T. Leca (Brăila).

Cele două echipe, ocupînd poziții „joase“ în clasamentele diviziilor respective, s-au angajat într-un joc de uzură, presărat cu dureri (în min. 64 Bujor și E. Naghi au fost eliminați pentru lovire reciprocă), cu puține faze de fotbal, factorul calitativ situîndu-se pe planul al doilea.

Crișul, după o călătorie cu trenul care a durat 16 ore, a ajuns în Capitală cu patru ore înaintea începerii jocului, și-ar putea scuza, oarecum, evoluția modestă. Ținînd însă seama de faptul că activează în Divizia A, unde bănuim că intenționează să rămînă și în campionatul viitor, echipa din Oradea trebuia să facă mai mult, să ne convingă că nu s-a deplasat la București — așa cum a lăsat impresia — numai pentru a îndeplini o simplă formalitate.

De cîteva zile, Crișul îl are la cîrmă și pe Ion Ionescu (în premieră în postura de antrenor), căruia i-a expirat contractul la echipa vest-germană Allemania Aachen și care ne-a declarat că a acceptat cu plăcere propunerea clubului orădean, tocmai pentru faptul că are la dispoziție un lot de jucători tineri, teren fertil pe care speră să clădească o echipă cu joc tehnic și eficace.

Reprezentanta studenților bucureșteni are meritul de a fi dorit mai mult să învingă decît adversara sa. Jucătorii Sportului studențesc au părut mai proaspeți, au alergat mai mult în teren și au fost mai hotărîți în fața porții apărată de Catona. Avînd în Savu un mijlocaș laborios, prezent atît în atac cît și în apărare, bucureștenii au controlat mijlocul terenului, au dominat insistent și au inițiat cîteva acțiuni periculoase, în special prin Bujor, care a înscris golul victoriei în min. 51, în urma unei acțiuni personale. Deși spre finalul partidei oaspeții au jucat ceva mai lucid în atac, căutînd marcarea golului egalizator și sperînd într-o eventuală victorie în prelungiri, studenții au meritat pe deplin calificarea, tocmai pentru plusul de dîrzenie arătat.

O notă slabă arbitrajului prestat de **T. Leca** (Brăila), pentru lipsa de autoritate (n-a dat nici un avertisment, deși au fost nenumărate ocazii), ca și pentru unele nesincronizări în luarea deciziilor cu arbitrii de linie.

Gh. NERTEA

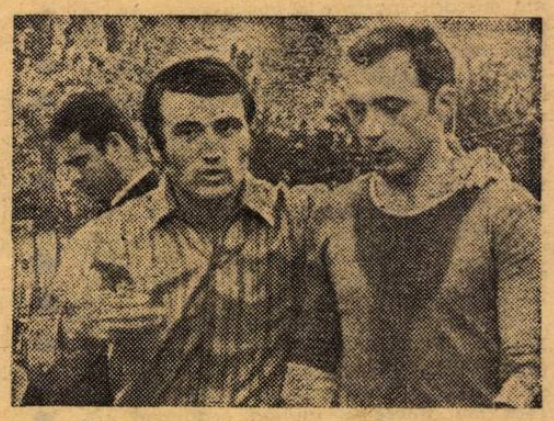

Ion Ionescu, în noua sa postură, de antrenor al Crișului, discutînd cu jucătorul **N. Alexandru**

REPORTERII NOȘTRI RĂSPUND LA O ÎNTREBARE PUȚIN OBIȘNUITĂ

CE SE ÎNTÎMPLĂ ÎNTR-O DUPĂ AMIAZĂ PE 20 DE TERENURI DE FOTBAL ALE CAPITALEI?

APROAPE DE NOTA MAXIMĂ

Activitatea fotbalistică a **Capitalei** se desfășoară pe zeci de terenuri. Campionatele categoriilor inferioare, cele ale juniorilor și copiilor, întreceri școlare sau, pur și simplu, activitatea neorganizată a miilor de copii, de tineri se desfășoară zilnic. Dorind să surprindem ceva din această viață — așa de complexă și de mari dimensiuni — am efectuat vizite la o serie de baze sportive ale **Bucureștiului,** care posedă și terenuri de fotbal.

Am întîlnit și aspecte pozitive și unele lipsuri ; elementul principal care se desprinde din acest mic raid-anchetă este acela că **preocuparea pentru a pune la dispoziția copiilor, în special, bazele sportive în orele cînd pe ele nu sînt programate antrenamente organizate se cere lărgită ; cluburile și asociațiile proprietare de terenuri au datoria să se ocupe de acest aspect foarte important al activității fotbalistice, organizînd și competiții speciale pentru cei mici. După cum, spiritul gospodăresc poate apare, în unele locuri, în cantități mai mari...**

Dar iată, într-o prezentare a faptelor, a constatărilor nude, (urmărind acest lucru în primul rînd în vizitele noastre), o după amiază de fotbal pe terenurile mici ale **Capitalei,** cele care sînt mai rar pomenite de cronicile întîlnirilor.

Un plăcut aspect, odihnitor pentru ochi oferă celor ce-i calcă pragul, stadionul ELECTROMAGNETICA, vechea arenă de pe strada Veseliei, întinerită prin grija gospodarilor ei actuali. Într-adevăr, de cum intri în stadion îți dai seama că *Electromagnetica* este o bază sportivă bine întreținută : chiar la intrare se lucrează de zor la un teren de volei și unul de handbal, „pardosite" cu zgură roșie, în perfectă armonie cu verdele crud al ierbii de pe terenul de fotbal. Adăugînd tribuna — care se prezintă în condițiuni dintre ele mai bune — și instalațiile sanitare de la vestiare, iată cadrul pe care-l au la dispoziție sportivii de la Electromagnetica. Și nu numai ei, ci și cei de la „Munca textilă", sau „Intreprinderea Morăritul", aflate și ele în imediata apropiere a stadionului.

Joi după-amiază, atunci cînd l-am vizitat, gazonul și celelalte instalații se odihneau. Tocmai se încheiase antrenamentul echipelor de juniori și seniori ale Electromagneticei. Din cele discutate, am aflat că aproape în fiecare după-amiază aci își dau întîlnire fotbaliști și din alte asociații și cluburi, firește, numai cele care au aprobarea A. S. Electromagnetica ; sîmbăta și duminica, uneori și lunea, se dispută partidele din diferitele etape ale campionatului orășenesc. Deci — după-amiaza nu există pauză. Dar dimineața ? De cele mai multe ori baza sportivă din cartierele Ferentari stă nefolosită. *„Doar astă-toamnă și în primăvara acestui an ea era vizitată de elevii din cartier ; dar după vacanța de primăvară, n-au mai venit"*, ne spunea *Andrei Gheorghe*, îngrijitorul stadionului. Mai mult, nici măcar copiii cartierului nu folosesc baza aflată în imediata apropiere a caselor lor...

Deci, în general, note bune la stadionul din str. Veseliei ; dacă și terenul de fotbal ar fi la fel de îngrijit ca cele de volei și handbal, nota ar fi maximă, zece !

● Terenul SPORTUL MUNCITORESC este un leagăn vechi al fotbalului de cartier (șoseaua Giurgiului) din *București*. Vizita noastră a surprins acest mic dar bine gospodărit stadion, oferindu-se ca întotdeauna veleităților fotbalistice ale puștimii din cartier. În timp ce jucătorii echipei divizionare C cu același nume efectuau antrenamentul pe terenul cu gazon (rezervat lor în exclusivitate), pe cele două terenuri de zgură, copiii organizaseră acele miute atît de îndrăgite de ei.

● Terenul OLIMPIA, cu gazon bun, cu terenuri anexe de zgură, cunoștea o efervescență deplină. Tineri echipați ad-hoc jucau fotbal. O pală de vînt ne-a adus aminte că abatorul este în apropiere...

● Între blocurile căminelor de studenți de la *Institutul Agronomic* și *A.S.E.*, o oază de verdeață — terenul de fotbal, gazonat, îngrijit, folosit din plin. Pentru că între două cursuri sau după cîteva ore de studiu, de dimineață pînă seara, vin studenții și încing de-a lungul și de-a latul terenului, zeci de miute, fără restricții, fără reproșuri. Dacă adăugăm antrenamentele și jocurile ehipei din categoria promoție cătăm adevărata... valoare de întrebuințare a terenului *Agronomia*.

● Pe marginea lacului Tei, două baze atrăgătoare, corespunzător îngrijite și bine populate : SIRENA și ȘTIINȚA. În centrul activității de instruire organizată a micilor fotbaliști, antrenorii *Gh. Florea* și *Gh. Costică* (Sirena) și *Ion Morărescu* (Știința), urmăresc cu atenție și interes evoluția schimbului de mîine. Un mare număr de copii legitimați (mai puțin cei nelegitimați) folosind între spațiul gazonat și chiar cel adiacent negazonat, își petrec orele de antrenament într-o plăcută ambianță sportivă și o mare diversitate de forme de pregătire : miute, tenis cu piciorul, joc la două porți. Spre seară, animația sporește odată cu apariția și a celor care învață după amiază și vin direct de la școală la teren. Și, nu o dată — așa cum s-a întîmplat în ziua vizitei noastre — fotbalul continuă pînă tîrziu și după lăsarea întunericului, să rămînă atotstăpînitor peste terenuri.

● Terenul ELECTRA, baza sportivă a *Fabricii de mașini electrice*, are porțile larg deschise și pentru sutele de copii din cartier, ca și pentru elevii liceelor nr. 25, 33 și 31. De altfel, pe acest teren a deprins din tainele jocului de fotbal și rapidistul *Neagu*. De dimineață pînă seara pe acest teren este un adevărat furnicar de mini-fotbaliști. Se organizează meciuri interclase, școli, străzi și cartiere. *Cornel Nicolau*, administratorul bazei, student la cursurile fără frecvență ale *I.E.F.S.*, îi îndrumă și îi depistează pe cei mai talentați copii.

● Ora 16,30, pe terenul de zgură al stadionului METALUL juniorii se antrenau la două porți, iar pe terenul central, bine întreținut, două dintre cele 16 echipe din campionatul de casă al uzinei *„23 August"* își disputau șansele. Aici, de altfel, se dispută zilnic cîte un cuplaj în cadrul acestui campionat.

● Cam în același timp, la cîteva sute de metri mai departe, pe terenul LUXOR (destul de vitregit ca înfățișare), la o poartă fetele *„Luxorului"* își încercau șutul, iar la cealaltă se încălzea echipa *Liceului „Matei Basarab"*, pentru un meci din cadrul campionatului de fotbal al liceelor.

● Oare numai ambianța plăcută — vecinătatea lacurilor, aerul parfumat de sălciile și salcîmii înfloriți — sau amfitrionii extrem de receptivi la „acțiunea porților deschise" au adus pe cele două stadioane din Floreasca atîta tineret ?

Cert este că atît terenurile Voinței, cît și cele ale I.C.A.B.-ului fremătau de energia proaspătă a cel puțin 200 de sportivi (pe primul) și jumătate (pe cel de al doilea).

● În centrul stadionului VOINȚA se aflau prezenți președintele și vicepreședintele clubului, *Puiu Anghel* și *Cornel Oprișan*, care distribuiau rolurile pe teren celor șase echipe, aflate în meciuri și ședințe de pregătire, sub culorile diverselor asociații din cadrul UCECOM-ului bucureștean : *Electrobobinajul, Igiena, Arta încălțămintei* și *Tehnica încălțămintei*, ca și celor 25 de componenți ai echipei *Voința* — seniori și juniori.

● Mai modestă, dar plină de sportivi, și baza *I.C.A.B.*, chiar pe malul lacului. Îngrijită de harnicul *Radu Pintea*, baza are două terenuri de fotbal, de tenis și plajă. Gazonul de fotbal era „frămîntat" de jucătorii *Avîntului Pipera*, ce se antrenau sub conducerea lui *Th. Sebe*. Vin aici și „vecinii" nelegitimați — copii și adolescenți — cărora baza le pune la dispoziție mingi și de multe ori echipamentul necesar.

În fiecare zi a săptămînii sînt programate jocuri oficiale sau antrenamentele asociațiilor : Timpuri noi, I.C.A.B., Avîntul, Energia, I.S.B. și IPROMET.

AȘA ȘI AȘA...

● La complexul sportiv „CONSTRUCTORUL" din șoseaua Olteniței există două terenuri de fotbal ; unul în bună stare, celălalt prezintă unele denivelări. Ambele terenuri sînt închiriate pe bază de contract următoarelor echipe : **D.R.T.A., Dîmbovița I.C.P.B., Ascensorul, Zaharoase, Buc.** *Echipele fac antrenament* prin rotație în zilele de marți, miercuri, joi și vineri. Copiii și tineretul din cartier, nu au acces pe aceste două terenuri, ci pe un spațiu viran din incinta complexului. Școlile elementare și liceale din cartier au voie să joace fotbal în *mod organizat*, dar cu aprobarea conducerii clubului.

● Teren acceptabil, dar cu concursul secretarului asociației sportive F.R.B., **Enedi Andrei,** care pur și simplu face muncă voluntară, în lipsa unui administrator al bazei sportive. Pe *acest stadion în afară de echipa* de seniori a **F.R.B.** — mai au acces echipa de juniori a F.R.B.-ului și echipele de juniori și pitici ale școlii sportive de elevi nr. 2, antrenate de **prof. Tr. Tomescu.** De asemenea, o zi pe săptămînă este afectată campionatului de școli generale și licee al sectorului 3. Pe viitor, acestui teren, i se cere mai multă îngrijire din partea Asociației sportive F.R.B.

● Terenul Institutului „PASTEUR", *pe care își desfășoară* activitatea salariații institutului, ca și echipa lor din campionatul orășenesc este și la dispoziția copiilor din cartier care îl folosesc atît pentru practicarea fotbalului, ca și loc de odihnă. La patru străzi distanță se află terenul B.T.A. (Vagonul) Aici parcă este o altă viață. Gardul zugrăvit proaspăt, bine întreținut în general, la tot pasul se face simțită mîna gospodarului **Vasile Drăghiceanu.** Lipsa canalizării este însă un mare handicap pentru jucători. După efortul depus, ei se spală la o cișmea din incinta terenului. În timpul liber elevii Școlii profesionale din vecinătate pot practica fără restricții fotbalul.

● Terenul divizionarei C, LAROMET, dispune de un gazon excelent pe care își desfășoară activitatea echipa I, cele de juniori și de copii, ca și echipa **Tehnometal.** Terenul secundar cu pămînt și zgură, este zilnic la dispoziția copiilor din cartier. Anual, în timpul vacanței de vară, pe terenul gazonat, sub privirile antrenorilor **C. Dori, A. Popescu** și **P. Brăileanu** peste o sută de copii își disputâ **„Cupa desculților".** În contrast cu aceste bune intenții, gospodărirea bazei cam lasă de dorit. Gardul dărăpănat, gunoaiele și debitul scăzut de apă sînt deficiențe care se cer înlăturate.

● Pe terenul MEDICINA studenții au acces nelimitat. Dar aici se practică fotbalul la întîmplare, bătîndu-se mingea în ținută de stradă, echipele fiind alcătuite din cîte 15—20 de jucători care joacă deodată într-o îmbulzeală de nedescris și într-un cadru neprielnic și inestetic.

Pe terenul B.T.A., două echipe de copii își disputau „supremația" cartierului

ÎNTÎLNIRE CU MINUSURILE

● Pe terenul I.C.S.I.M. se poate pătrunde fără dificultate, căci nu dispune de nici o poartă. Gardul dărăpănat, lipsa anexelor sanitare și terenul plin de praf nu te prea îmbie să joci fotbal. În afara echipelor *I.C.S.I.M.* și *I.R.A.-17* care-și desfășoară activitatea pe acest teren mai au cale liberă și elevii *Școlii nr. 117* și ai Liceului *„Aurel Vlaicu"*, ca și toți copiii din cartier.

● Am căutat în zadar să luăm legătura cu cineva din administrația bazei sportive „GLORIA". Pe terenuri lume multă, dar nimeni nu știa măcar cine răspunde de îngrijirea bazei. Ne-am uitat lung la buruienile care năpădesc împrejmuirile. De altfel și de la vestiare am fost „alungați" de dezordine și de dușurile ce curgeau fără rost. Întrebînd de colo colo, am afat că, zilnic, terenul este ocupat de echipele *Mașini Unelte, Gloria, F.C.M.E.* (seniori și juniori) plus echipele școlilor profesionale ale uzinei „REPUBLICA". Se poate spune, deci, activitate berechet dar... și dezordine...

● Există un singur teren de fotbal, pus la dispoziția echipelor de copii, juniori și seniori ai asociației sportive AUTOBUZUL. Copiii și tineretul din cartier nu au acces pe stadion, ci numai pe latura care desparte terenul de fotbal de gardul înconjurător al bazei. Lucrurile ar putea merge mai bine.

- PORȚILE BAZELOR SPORTIVE SE DESCHID TOT MAI MULT PENTRU COPIII CARTIERELOR
- ECHIPELE FĂRĂ TERENURI GĂSESC REZOLVĂRI PROBLEMEI ANTRENAMENTELOR
- PROPRIETARII TERENURILOR NU MANIFESTĂ INTERES PENTRU BUNĂ ÎNTREȚINERE
- MAI MULTĂ INIȚIATIVĂ ÎN DIRECȚIA ORGANIZĂRII UNOR COMPETIȚII „AD-HOC" PENTRU ECHIPELE DE PITICI

INFORMAŢII, REPORTAJE, COMENTARII, DE

MEXICUL ŞI OASPEŢII SĂI ÎN

APROPIERII MARELUI EVENI

Zilele se scurg cu repeziciune, apropiindu-ne de marele eveniment fotbalistic al anului : TURNEUL FINAL AL CAMPIONATULUI MONDIAL. Au mai rămas doar 11 zile pînă la meciul inaugural și 13 zile pînă la prima partidă a reprezentativei noastre. La Guadalajara, sediul grupei noastre, și Ciudad de Mexico, la Puebla-Toluca și Leon finalistele sînt tei și palpitantei bătălii pentru „Zeița taș în ierarhia fotbalului mondial. Desp mează în această pagină trimisul no IX-a ediție a campionatului mondial, M

Altitudinea și fusul orar nu-s vorbe goale!

JUCĂTORII NOŞTRI ÎNFRUNTĂ DIFICULTĂŢILE ACOM

Viața delegației române, aci, se desfășoară sub semnul aclimatizării la altitudine, fus orar (între ora Bucureștiului și cea a orașului în care se vor disputa jocurile primei grupe este o diferență de 480 de minute), căldură (la amiază și, în general, la orele după amiezii cînd sînt programate majoritatea partidelor din cadrul C.M. este o căldură înăbușitoare) și sub semnul antrenamentelor.

PREGATIRI, PREGATIRI...

Reprezentativa noastră își continuă pregătirile conform planului stabilit de conducerea noastră tehnică. Antrenamentele sînt, de regulă, cîte două pe zi : primul are loc în incinta hotelului (unde sînt condiții foarte bune de pregătire), iar celălalt pe stadionul clubului *Deportivo*. Numărul celor care urmăresc pregătirile noastre a fost foarte mare în aceste ultime zile, poate și datorită faptului că singura participantă la C.M., prezentă la Guadalajara, era *România*. *Cehoslovacia* încă nu sosise, *Brazilia* era plecată la *Guanajuato*, iar *Anglia* se oprise la Ciudad de Mexico.

Sîmbătă, 17 jucători, împreună cu antrenorii și, firește, cu semnatarul acestor rînduri, a plecat la *Torreon*, unde a întîlnit formația locală Laguna, antrenată de un fost coleg al lui *Angelo Niculescu* de pe vremea cînd juca la Carmen. Este vorba de fostul inter stînga al „galbenilor", *Fekete*. Am cîștigat cu 2—1 (0—1) prin golurile marcate de *Tătaru II* (min. 47) și *Ghergheli* (min. 52), dar nu aceasta este important, ci mai mult faptul că antrenorul *Angelo Niculescu* a rulat toți cei 17 jucători prezenți la *Torreon*. De ce au jucat toți ? Pentru că a vrut să-i încerce pe acea căldură înăbușitoare de la ora 16, cînd se va juca meciul contra *Angliei*.

UN MECI SUB AŞTEPTARI

Din păcate, echipa n-a corespuns în întregime. Nu vreau să găsesc scuze cu orice preț, dar trebuie să remarc faptul că a fost primul joc după o lungă perioadă de întrerupere, disputat după numai trei antrenamente făcute la *Guadalajara*. În plus, neacomodarea — așa cum arătam la începutul acestui reportaj — cu altitudinea și căldura demnă de *Sahara*, a făcut ca echipa să joace sub așteptări. La început am dominat, am reușit cîteva faze aplaudate, dar în min. 10 am primit un gol în urma unui lanț de greșeli făcute de apărători și încheiat de *Răducanu*. Portarul nostru s-a reabilitat mai tîrziu cînd a avut cîteva intervenții salutare. S-au înregistrat ratări de ambele părți, cea mai mare fiind a lui *Tătaru II*, la un moment dar singur cu portarul în față.

În repriza a doua s-au operat o sumedenie de schimbări în formație. Mijlocașii s-au comportat mai bine decît în primele 45 de minute (mai ales *Ghergheli*), jocul a trecut în avantajul nostru și am marcat cele două goluri, cel al lui *Ghergheli* meritînd să fie descris : șut de la 20 m., mingea lovește bara din dreapta, sare în bara din stînga și abia apoi se odihnește în fundul plasei !

De remarcat jocul foarte sportiv și foarte corect al formației din *Torreon*, un bun partener de joc.

MARI FLUCTUAŢII LA ADAPTARE

Da, aceasta continuă să fie marea problemă căreia trebuie să facă față conducerea medicală a delegației noastre : adaptarea. Dacă *Tufan*, *Neagu*, *Sătmăreanu*, *Deleanu*, *Răducanu* și *Adamache* au făcut dovadă că s-au integrat schimbărilor survenite, în schimb *Dobrin*, *Dinu*, *Lucescu* sau *Domide* mai au nevoie de cîteva zile pentru a reveni la normal din toate punctele de vedere. E interesant de remercat că *Tătaru II*, deși se află în *Mexic* de aproape o lună, deci — teoretic — ar trebui să fie perfect adaptat la condițiile de aici, nu face excepție de la grupa condusă de *Dobrin!* Cu toate astea, *Angelo Niculescu* consideră că el își va reveni în curînd și va fi una din primele rezerve ale „11"-lui nostru.

Și fiindcă a venit vorba de starea de sănătate a jucătorilor, vreau să amintesc că *Dumitrache* merge spre bine. El se află zilnic în îngrijirea dr. *Tomescu*. Tocmai pentru a-l menaja din toate punctele de vedere, el nu a făcut deplasarea la *Torreon* și a rămas la Gran Hotel, unde s-a pregătit sub supravegherea lui *Emerich Vogl*. El se simte mai bine și va fi folosit în meciul de pregătire de duminică. În schimb, s-a accidentat *Dembrovschi*, la un antrenament la *Guadalajara*, în urma unei ciocniri cu *Gornea*. Nici el n-a fost la *Torreon* și credem că repaosul îi va folosi.

DUMINICĂ, MECI CU „ATLAS" GUADALAJARA

Miercuri echipa noastră susține un joc-școală cu un partener din campionatul orășenesc, pe care nu-l cunosc în momentul cînd are loc convorbirea telefonică (n.r. : marți după amiază). Se știe însă că duminică vom juca pe stadionul „*Jalisco*" din *Guadalajara* cu formația locală *Atlas*, întărită cu patru jucători de la „*Oro*" *Guadalajara*. Antrenorul *Angelo Niculescu* a programat meciul pentru ora 12 în același scop ca și meciul de la *Torreon* : pentru a vedea randamentul echipei exact în orele cînd căldura este mai puternică.

Desigur, vă întrebați de ce trebuie să jucăm la ora 12 sau la ora 16, cînd la fel de bine s-ar putea seara, la lumina reflectoarelor, cînd oricum temperatura este mult mai acceptabilă și pentru jucători, ca și pentru publicul din tribune. Ei bine, s-au hotărît aceste ore ingrate pentru cei de aici, din Mexic, pentru ca dv. să puteți urmări la o oră aceptabilă pentru Europa transmisiile televizate ale meciurilor din cadrul C. M.

O DECLARAȚIE A ANTRENORULUI MARKO

Pînă acum două zile, echipa *României* a fost vedeta *Guadalajarei*. Au sosit însă și cehoslovacii. Intervievat din momentul în care a pus piciorul pe pămîntul mexican, firește, despre această grupă „de fier" cum este denumită cea de la *Guadalajara*, antrenorul *Josef Marko* a spus printre altele : „*Este o grupă mai mult decît dificilă. Și cînd spun asta, mă gîndesc în primul rînd la actuala campioană a lumii, Anglia și apoi la echipa României ; eu o cunosc destul de bine și știu că poate multe*". Ei bine, această declarație a schimbat total optica presei față de echipa noastră. De unde pînă aci era considerată ca „a patra" în grupă, schimbarea a fost de aproape 180 de grade. În „*El Occidental*", ziaristul *Aurelio Cortez Diaz* scria : „*Românii au impresionat prin condiția lor fizică, prin buna dispoziție, prin seninătatea și prietenia pe care o arată în toate împrejurările*", atribute — după părerea lui — proprii unei echipe care se știe sigură pe ea

Aspecte din primele zile petrecute la Guadalajara. În restaurantul Gran Hotel-ului, de la stînga la dreapta, Dobrin, antrenorul Angelo Niculescu și Dinu — Foto LA PRENSA — Mexico City

PRESA MEXICANĂ NE INFORMEAZĂ LA ZI DES

ECHIPA BELGIEI A IMPRESIONAT

● ECHIPA UNIUNII SOVIETICE a evoluat duminică la **Quito**, în compania echipei **Deportivo**, una dintre cele mai bune formații ale **Ecuadorului ; 16 000** spectatori au urmărit întîlnirea care s-a încheiat cu un rezultat de egalitate : 0—0. Notați că **Quito** se află la o altitudine de 2 810 metri.

Selecționerul Gavril Kacialin a declarat că seria de meciuri de verificare disputate în Ecuador n-a reușit să clarifice problema atacului, astfel că el nu este decis asupra formulei pe care o va prezenta la primul meci, cel de la 31 mai, de la **Ciudad de Mexico.**

● GAZDELE CAMPIONATULUI, fotbaliștii MEXICULUI, au terminat pregătirile prin cele două întîlniri susținute în compania formației scoțiene **Dundee** (rezultate 6—0 și 2—1) ; în a doua partidă, doi jucători au ieșit în evidență: atacantul **Fragoso,** autorul ambelor goluri reușite de mexicani, și portarul **Calderon** — care a apărat un penalti. O formă deosebită au mai arătat **Onofré, Valdivia** și **Padilla.**

Comentatorii apreciază că selecționata mexicană se bazează pe o redutabilă linie de mijloc, axa formației. La finalizare, însă, jucătorii caută în mod exagerat să rezolve situațiile prin acțiuni individuale, ușor de stopat de apărătorii adverși.

● FOTBALIȘTII DIN SALVADOR se află și ei în **Mexic;** sigur că atenția este mai puțin îndreptată spre ei. Dar, ca un fapt inedit, echipa **Salvadorului** simte de pe acum avantajul apropierii de **Mexic;** primele grupuri de susținători au și sosit aici. În fața hotelului jucătorilor se desfășoară, în fiecare seară, cîte o originală demonstrație de dansuri salvadoriene, improvizate de conaționalii fotbaliștilor. Adeseori, în formațiile de dans se prind și jucători. E și acesta un antrenament...

● O IMPRESIE DEOSEBITA a lăsat la meciul de antrenament, desfășurat în compania unei selecționate studențești, echipa BELGIEI. La scorul de 9—0 („partea leului" și-au luat-o celebrii **Devrindt** (3 go luri) și **Van Himst** (2 goluri). Fotbalul belgienilor demonstrează forța atletică și un joc permanent grupat atît în atac, cît și în apărare. Selecționerul **Goethals** apare mult mai optimist de cît jucătorii lui; în vreme ce **Van Himst,** de pildă, este foarte sceptic în privința depășirii fazei seriilor („**Nu ne văd trecînd de echipele Uniunii Sovietice și Mexicului**"), directorul echipei crede că „**tactica noastră, cu meciuri foarte pu ține în pregătire, se arată perfectă pînă acum. Vor**

LA CE ASPIRĂ

fi cea mai odihnită echipă din serie și asta va conta în calificarea pentru sferturile de finală".

ITALIENII SÎNT SCEPTICI

● CUM AU MARTURISIT, fără excepție, fotbaliștii ITALIEI au fost totalmente surprinși de manifestația de simpatie pe care peste 1 000 de cetățeni din colonia italiană de la **Ciudad de Mexico** le-au făcut-o. Jucătorii se aflau încă sub impresia neașteptatului accident suferit de **Anastasi** (internat în noaptea dinaintea plecării). Prima zi petrecută pe pămîntul mexican, fotbaliștii „**squadrei azzura**" au dedicat-o odihnei. Nici unul n-a fost văzut în afara hotelului. Primele contacte cu presa nu i-au arătat pre

A TRIMISUL NOSTRU SPECIAL LA GUADALAJARA, RADU URZICEANU

FEBRA

MENT

...e de febra apropia-...aur" sau un loc frun-...toate acestea ne infor-...special la cea de-a ...ico '70.

ODĂRII

DE TOATE FELURILE

...ngă pregătirile în vederea ...natului mondial, delegația ...are o bogată activitate. ...invitată aproape zilnic ...iteze fabrici și întreprin-...Acum cîteva zile am fost ...i la clubul „*Rotary*" unde ...at parte la un dejun ; am ... o fabrică de textile, a-...a în care se fabrică un ...băutură națională mexica-...tulată „Sauza". Am primit ...ație pentru un joc cu for-...clubului Teones din *Gua-...a*. Conducătorii clubului ...manifestat dorința de a ...întreaga delegație la un

...îrșit, în toate ziarele care ...lit la *Guadalajara* cît și la ... *de Mexico* sau în alte ...nu este zi în care să nu ...reportaje despre echipa ...*iei*. Majoritatea cotidiane-...mare tiraj au delegat pe ...echipa noastră cîte un ...și un reporter foto. Ime-...jucătorii noștri apar în ...otelului, la restaurant, la ...ament sau pe stradă, ei ...ografiați, intervievați, li se ...tografe sau părerea asu-...toarei campioane a lumii

„DACĂ SE VA JUCA TARE, VOM ȘTI SĂ RĂSPUNDEM"

BRAZILIA

Sosită prima în Mexic, reprezentativa Braziliei și-a mutat cantonamentul de la **Guadalajara** (motelul **„Suites Caribe"**), după zece zile, la **Guanajuato,** loc pentru un refugiu mai odihnitor pentru echipă și, în special, ferit de asaltul zilnic al presei și spectatorilor, mai numeroși la Guadalajara.

Oamenii lui **Zagallo** și-au continuat pregătirile și jocurile amicale, conform unui program alcătuit încă de la sosire. Pentru trei meciuri contractate, brazilienii au cerut opt mii de dolari, ceea ce gazdele au acceptat fără nici o rezervă, pentru că echipa Braziliei constituie aici o mare atracție, fiind mai simpatizată poate decît chiar cea proprie...

ZAGALLO, DA, DIDI, BA

Duminică, după cum poate ați aflat, Brazilia a jucat la **Leon** (58 km distanță de **Guanajuato**) cu echipa cu același nume și a cîștigat cu 5—2 (2—0). Fosta campioană mondială a aplicat așezarea clasică 4—3—3 : **Felix — Carlos Alberto (Ze Maria), Brito, Piazza, Marco Antonio — Clodoaldo (Paulo Cesare), Gerson, Rivelino — Jairzinho, Tostao, Pele.**

Concluzia cea mai importantă a acestei partide : **atacul brazilian a fost foarte mobil, dar apărarea s-a arătat defectuoasă.** De altfel, după joc, antrenorul **Zagallo** a și declarat : **„Azi, atacul a fost mai bun decît apărarea".** Dar a adăugat : **„Echipa a jucat mai bine decît în partida de la Guadalajara, unde a cîștigat cu 3—0".**

La întîlnirea de la Leon a asistat și faimosul **Didi**, în prezent antrenorul echipei **Peru**, aflată în această localitate (sediul grupei a IV-a, din care fac parte peruvienii). Întrebat despre meci, Didi a declarat că echipa Braziliei nu l-a impresionat pentru că **„în momentele importante ale jocului, jucătorii au fost lenți și indecișI".**

TOSTAO — BUN DE JOC

Cel mai bun jucător brazilian a fost atacantul **Tostao**, autorul unui singur gol (min. 60, celelalte fiind marcate de **Pele** min. 24 și 35, **Rivelino** min. 55 și **Paulo Cesar** min. 90).

Este interesant de subliniat că Tostao a fost din nou consultat de medicul — de origine braziliană — **Maura** de la Houston (S.U.A.), care a venit special la Guanajuato. Și numai în urma avizului său a putut să joace și va juca internaționalul Tostao. Pînă acum, acesta avea unele rețineri din pricina ochiului operat. Rezultatul consultului însă, i-a redat încrederea și la Leon a făcut o partidă bună alături de **Pele.**

PELE A ÎNSCRIS 1 026 GOLURI !

„Perla neagră" a înscris, cu acest prilej, al 1 026-lea gol al său, o performanță a cărei evidență este ținută acum cu strictețe pentru a nu mai da ocazie la controverse... Eficacitatea manifestată la ultimele jocuri l-a făcut pe Pele să declare după verificarea de la Leon : **„Vreau să înscriu cît mai multe goluri în poarta Angliei".** Să vedem dacă își va împlini dorința...

AVERTISMENTUL LUI ZAGALLO

Antrenorul **Zagallo** consideră dătătoare de speranțe starea de sănătate a jucătorilor săi, exceptîndu-l pe **Rogerio** — accidentat. Aceasta îl face să fie optimist în privința luptei din cea mai dificilă grupă, **să privească cu toată încrederea angajarea fizică totală a echipei sale. Pentru că, după cum a declarat recent, „dacă în grupă se va juca tare, vom ști să răspundem după vechea practică ochi pentru ochi, dinte pentru dinte".**

SALDANHA DIN NOU ZIARIST

Încheiem această scurtă relatare din tabăra brazilienilor cu un amănunt foarte interesant. Fostul selecționer **Joao Saldanha,** sosit în Mexic, a fost angajat de ziarul **„El Occidental"** din **Guadalajara** unde va avea zilnic o rubrică specială. **Saldanha** a și inaugurat-o, iar cea de luni, cuprinde aprecieri asupra jocului Braziliei la Leon. El s-a declarat mulțumit de evoluția echipei și a ținut să precizeze că **în aprecierile sale asupra reprezentativei țării sale va lăsa la o parte orice resentiment personal, născut din înlocuirea sa din funcție.**

★

Săptămîna aceasta, lotul brazilian se va reîntoarce la **Guadalajara,** iar duminică va susține un nou meci în localitatea **Irapuato.**

Raid-anchetă în taberele adversarilor noștri

FIECARE DIN CEI „TREI MARI" AU PROBLEME DE REZOLVAT

Fotbaliștii cehoslovaci la sosirea în Mexic

„NE CALIFICĂM ÎN SFERTURI" !

CEHOSLOVACIA

Pentru spectatorii, foarte numeroși, care s-au instalat în tribunele terenului **„Pedro de Cante" din Guadalajara,** așteptarea a fost de lungă durată și, pînă la urmă, zadarnică. Fotbaliștii cehoslovaci, **sosiți de cinci** zile în Mexic, care anunțaseră antrenamentul pe acest teren, s-au răzgîndit și au schimbat locul, ceea ce a avut ecouri defavorabile în presa locală și pentru spectatori.

Lotul cehoslovac a preferat să-și țină ședința de pregătire pe un teren din imediata apropiere a motelului **„Malibu"**, unde sînt cazați. Ei au făcut exerciții de gimnastică și un ușor joc cu balonul sub conducerea antrenorului secund **J. Hucko.**

DOUĂ JOCURI AMICALE

Pregătirile lor sînt urmărite cu interes, legitim față de faima cu care sînt prezentați și de care se bucură printre amatorii de fotbal mexicani. Ziarele au înregistrat programul viitoarelor lor antrenamente. Echipa lui **J. Marko** va susține **și** două jocuri de pregătire : unul joi, 21 mai, pe stadionul **Jalisco,** iar al doilea duminică, 25 mai, ambele în compania unor formații locale, încă nedesemnate.

PĂREREA LUI HORVATH

Întrebați de ziariști, jucătorii cehoslovaci păstrează, în genere, o atitudine rezervată față de perspectivele grupei și șansele echipelor. **Nu** se hazardează în pronosticuri. Dimpotrivă. În declarațiile făcute, ei subliniază caracterul echilibrat al grupei. Fundașul central **Horvath,** de pildă, a declarat unui redactor al ziarului **„El Informador",** care l-a întrebat ce adversar consideră că este mai puternic pentru Cehoslovacia : **„Toți trei sînt puternici, și românii pentru că ei practică un fotbal rapid, iar atacanții lor sînt inventivi și trag prin surprindere la poartă".** Iar cînd i s-a cerut părerea asupra șanselor echipei sale, **Horvath** a făcut o excepție de la regulă : s-a arătat încrezător în **calificarea Cehoslovaciei pentru sferturile de finală.**

NEMULȚUMIRI ȘI... TOTUȘI ÎNCREDERE

ANGLIA

Pe fotbaliștii Angliei, campioana mondială „en titre", **nu i-am** văzut încă aici, la **Guadalajara.** La sosirea în Mexic, ei s-au stabilit la hotelul **„Parcul prinților"** din capitala mexicană, unde au stat pînă luni cînd au plecat într-un turneu de cîteva jocuri în **Columbia** și **Ecuador.** La capătul acestui turneu, englezii se vor întoarce în Mexic, de data aceasta la Guadalajara.

LEE — viitoarea vedetă a campionatului mondial ?

NEMULȚUMIRI RECIPROCE

În timpul ședерii lor la Ciudad de Mexico, și-au făcut antrenamentele pe stadionul olimpic. La unul din aceste antrenamente s-a născut antipatia publicului spectator și a presei față de oaspeți.

Săptămîna trecută, în timpul unui joc „în familie", între două formații alcătuite din lotul prezent aici, cîteva mii de spectatori care asistau, au început să scandeze **„Brazilia campioană ! Brazilia campioană !".** Atitudinea publicului i-a deranjat teribil pe englezi, care au și protestat și au cerut forurilor locale ca pe viitor să interzică accesul spectatorilor la antrenamentele echipei Angliei.

Presa, care a consemnat această cerere a englezilor, este nemulțumită, pe de altă parte de atitudinea antrenorului **Alf Ramsey,** și și-a exprimat deschis această nemulțumire. Deși echipa Angliei a șosit de două săptămîni în Mexic, antrenorul Ramsey n-a stat de vorbă cu ziariștii decît de două ori și atunci într-un mod foarte laconic. Or, aici, ziariștii sînt obișnuiți să fie convocați cu regularitate în conferințe de presă de către antrenorii loturilor naționale, să fie informați despre diferitele aspecte ale pregătirilor, să întrebe și să li se răspundă.

...TOTUȘI, ÎNCREDERE

În ceea ce-i privește pe englezi, trebuie să mai adaug un motiv care le-a mărit nemulțumirea : **faptul că** partida lor cu Brazilia, de la 7 iunie, a fost programată la ora **12,** cînd temperatura este ridicată, **constituind** un avantaj pentru **brazilieni.**

Totuși, **britanicii nu și-au pierdut încrederea** și declară că **se vor califica pentru sferturile de finală** și **chiar că nu vor pierde titlul** pe care-l dețin.

În orice caz, evoluția lor este așteptată cu multă curiozitate și, în această privință, se așteaptă unele indicii de apreciere din turneul în Columbia și Ecuador.

RE ORICE MIȘCARE A TUTUROR FINALIȘTILOR

opimiști pe elevi lui **Valcareggi. „Italia are puține șanse la acest campionat"** a declarat **Rivera. „Sîntem, foarte obosiți după lungul nostru campionat"** a mărturisit căpitanul echipei, **Facchetti.**

● LA PUEBLA, unde și-au fixat cantonamentul, jucătorii URUGUAYULUI s-au bucurat și ei de o excelentă primire. Ei sînt extrem de încrezători în șansele lor. **„Echipa noastră va face o mare surpriză în acest campionat"** a declarat **Camara.** Antrenamentul de a doua zi după sosire a evidențiat clasa lui **Rocha** — conducătorul de joc al formației —, **Caetano** și **Sandval.**

● DESPRE SELECȚIONATA SUEDIEI avem vești

CELELALTE „12"

de la distanță. De ce? **Bergmark** și selecționații săi nu vor apare în Mexic decît în ziua de 20 mai, ultima echipă înscrisă pe tabloul sosirilor. Este comentată, însă, pe larg aici victoria suedezilor la **Budapesta,** accentuîndu-se că acolo n-au jucat nici **Kindvall** și nici **Grahn** două dintre **„piesele grele"**

● CU DOUĂ ORE înaintea avionului care va aduce echipa **Suediei,** va ateriza la **Ciudad de Mexico** cel care va purta pe jucătorii **Israelului :** aceștia au efectuat antrenamente în **S.U.A.,** la **Colorado Springs,**

BOȘKOV LA UNISON... CU DIDI !

● SÎMBĂTĂ, după miezul nopții reprezentanții comisiei de organizare au salutat, pe aerodromul din Ciudad de Mexico, echipa BULGARIEI. Înconjurat de ziariști și luat sub „tirul" întrebărilor, selecționerul Boșkov a menționat că **„pentru noi există un singur meci în grupă : cel cu Peru. Dacă-l cîștigăm, mergem mai departe. Dacă nu, Didi și echipa lui vor pleca spre următoarea fază a întrecerii".** Fotbaliștii bulgari au declarat că se simt foarte bine pregătiți, că nu vor avea dificultăți cu adaptarea la altitudine întrucît mai mult de 80 la sută din programul lor s-a desfășurat în condiții foarte asemănătoare cu cele din **Mexic,** în localitatea **Belmeken** (din munții **Rodopi**).

● LA LEON, după unul dintre antrenamentele echipei PERULUI, selecționerul **Didi...** parcă s-ar fi vorbit cu **Boșkov,** atît de identic cu el a apreciat situația din grupă. **„Mă interesează o singură partidă, aceea cu echipa Bulgariei. Una dintre marile întrebări ale grupei noastre se va rezolva chiar din prima zi a întrecerilor, cînd este programat acest joc-cheie".** Mai departe, **Didi** a pronosticat că **Gallardo,** aripa dreaptă a selecționatei **Perului,** va fi extremul nr. 1 al lui **„El Mundial".**

● ÎNCURAJAT DE RECUPERAREA LUI HALLER, care a sosit ultimul la cantonamentul reprezentativei R. F. a GERMANIEI, selecționerul **Schön** a făcut declarații foarte optimiste la urcarea în avionul pentru Mexic (n.n. — selecționata R.F.G. sosește în această noapte în capitala mexicană). Un fapt deosebit de interesant, o „premieră" pentru metodele de pregătire : **fotbaliștii vest-germani vor efectua un prim antrenament, la numai șase ore după sosire !**

● LOTUL MAROCAN este urmărit cu interes la antrenamente de zeci de spectatori mexicani. Motivul ? Jucătorii pregătiți de iugoslavul **Vidinici** le oferă veritabile demonstrații de virtuozitate tehnică, mult gustate de sutele de iubitori ai fotbalului. **„Dacă vom reuși și performanțe, cu atît mai bine. Dar, principala noastră dorință este să jucăm un fotbal spectaculos"** — declară jucătorii din Maroc.

Divizia B

OASPEȚII RATEAZĂ, GAZDELE MARCHEAZĂ

Metrom Brașov — Dunărea Giurgiu 2—0 (2—0)

A ÎNSCRIS : Selimesi (min. 29 și 37).

METROM : Szalad — Sișcă, Petrescu, C. Dumitru, Bădițoiu — Vereș (min. 57 : Căluș), Gabor — Selimesi, Furnică, Darie (min. 65 : Nicolae), Ferencz.

DUNĂREA : Piticu — Iacob, Gruber, Bălosu, Marin — Chiru, Grădinaru (min. 62 : Sandu) — Lungu, Pană, Cristache, Manciu.

A arbitrat Constantin Costică — București.

Situat în zona fierbinte din subsolul clasamentului, cele două formații — și în primul rînd gazdele — au înțeles de la bun început că singura cale de valorificare a șanselor în lupta pentru cucerirea celor două puncte este orientarea către un joc ofensiv, în cadrul căruia organizarea și finalizarea acțiunilor să constituie manifestarea reală a efortului colectiv.

Brașovenii, alcătuind un „11" ceva mai omogen, din rîndul căruia am remarcat cîteva valoroase prezențe în persoana unor jucători ca *Szalad*, *Gabor* sau *Furnică* — și-au apropiat o victorie meritată grație unui plus de hotărîre în fazele de poartă și a unui potențial fizic superior, mai bine dozat pe parcursul celor 90 de minute.

Deși învinsă formația din Giurgiu a realizat în ansamblu un joc bun, dominînd — în special în repriza a doua — cu multă insistență și construind numeroase acțiuni ofensive pe care însă atacanții săi nu au fost capabili să le concretizeze.

Cele două goluri, ambele opera lui *Selimesi* în min. 29 și 37, au fost realizate în urma unor reușite combinații care au succedat de fiecare dată — ca o manifestare de bizară compensație fotbalistică — unor ocazii ratate copilărește de oaspeți în minutele anterioare! Partida, desfășurată în general în limitele sportivității, a fost totuși umbrită pe alocuri de unele atitudini reprobabile (lovire fără minge, joc obstrucționist) ale unora dintre jucătorii echipei brașovene (*Bădițoiu*, *Darie*, *Ferencz*) față de care îngăduința arbitrului ni s-a părut pe cît de inexplicabilă pe atît de inutilă.

Mihai IONESCU

HUNEDORENII ÎN MARE VERVĂ

Metalul Hunedoara — Minerul Anina 2—0 (0—0)

AU MARCAT : Tătaru (min. 55) și Csergö (min. 67).

METALUL : Socol — Ceaușu, Matei, Mercea, Voiculescu — Hristos, Tătaru — Csergö, Steiner, Pleian, Anghel.

MINERUL : Săcui (min. 50 : Coruțiu) — Mihăilescu, Spălățelu, Zavalaș, Popa — Bitea, Tuculia — Șerban (min. 45 : Munteanu), Mathe, Lang, Silaghi.

A arbitrat bine, Iuliu Erdoș (Oradea).

Timpul frumos, cu soare lucitor și adieri ușoare de vînt, a făcut ca peste 4.000 spectatori să fie prezenți în tribunele stadionului Corvinul. Partida începe iute, furtunos. Băieții cuplului de antrenori Stepan — Molnar se lansează în atac, pasează din mișcare și ajung destul de repede în preajma careului porții apărată de Săcui, pe care o hărțuie cu asalturi furioase, în viteză, pline de avînt și fantezie. Deși par în vervă, hunedorenii întîrzie deschiderea scorului prin Anghel (min. 16), Pleian (min. 17) și Csergö (min 17 și 28), iar oaspeții se apără calm ca după un plan dinainte stabilit.

În repriza secundă se pare că gazdele au luat categoric în mînă cîrma jocului, instaurîndu-și autoritatea și declanșînd atacuri furibunde care în cele din urmă aveau să ducă la înscrierea primului gol. După ce în min. 48 — Anghel și în min. 54 — Mercea irosesc ocazii favorabile, în min. 55 localnicii beneficiază de o lovitură liberă indirectă de la 15 m, lateral de poarta apărată acum de Coruțiu. Tătaru execută puternic, mingea îl șterge pe Popa, apoi se odihnește liniștită în plasă și 1—0 pentru gazde. Presiunea hunedorenilor care se năpustesc în atac devine acum violentă. Ei aleargă pe tot terenul, se bat pentru orice minge și nu lasă apărarea Minerului să răsufle nici o clipă. Oaspeții par dezarticulați, cu spații neacoperite în zona fundașilor. Csergö speculează defecțiunea în min. 67: prinde o minge de la Tătaru, ia o acțiune pe cont propriu, deslînează întreaga apărare mineră, face mat pe Coruțiu și 2—0. Acest gol a mulțumit însă echipa gazdă care, în loc să forțeze majorarea scorului, a cedat treptat inițiativa. Jocul se echilibrează și minerii contraatacă periculos. Numai portarul Socol — în mare formă — nu a permis răsturnarea scorului.

I. VLAD
corespondent

SERIA I

REZULTATE ● CLASAMENTE ● REZULTATE

SERIA A II-a

Oțelul Galați — Flacăra Moreni 3—1 (1—1) ; Metrom Brașov — Dunărea Giurgiu 2—0 (2—0) ; Progresul București — Ceahlăul P. Neamț 6—0 (3—0) ; Chimia Suceava — Știința Bacău 1—1 (0—1) ; Metalul Tîrgoviște — Politehnica Galați 0—1 (0—0).

Celelalte jocuri au fost amînate.

1. PROGRESUL BUCUREȘTI	25	14	6	5	47—15	34
2. METALUL Tîrgoviște	25	12	5	8	40—33	29
3. FLACĂRA Moreni	25	11	4	10	34—31	26
4. OȚELUL Galați	25	9	8	8	28—28	26
5. METALUL București	24	9	7	8	26—29	25
6. POLITEHNICA Galați	25	10	5	10	26—35	25
7. PORTUL Constanța	24	11	2	11	33—32	24
8. METROM Brașov	25	9	6	10	25—26	24
9. CHIMIA Suceava	25	10	4	11	24—27	24
10. POIANA Cîmpina	24	10	4	10	28—33	24
11. PROGRESUL Brăila	24	10	3	11	37—34	23
12. CEAHLĂUL Piatra Neamț	25	10	3	12	28—40	23
13. DUNĂREA Giurgiu	25	9	5	11	28—41	23
14. SPORTUL studențesc București	24	8	6	10	36—35	22
15. ȘTIINȚA Bacău	25	8	6	11	24—27	22
16. GLORIA Bîrlad	24	7	6	11	34—42	20

ETAPA VIITOARE : Progresul Brăila — Chimia Suceava (0—0) ; Sportul studențesc București — Oțelul Galați (1—2) ; Ceahlăul P. Neamț — Poiana Cîmpina (0—1) ; Metalul București — Știința Bacău (0—1) ; Politehnica Galați — Metrom Brașov (1—3) ; Flacăra Moreni — Progresul București (0—4) ; Portul Constanța — Metalul Tîrgoviște (0—1) ; Dunărea Giurgiu — Gloria Bîrlad (0—0).

Metalul Hunedoara — Minerul Anina 2—0 (0—0). Celelalte jocuri au fost amînate.

1. MINERUL Baia Mare	24	12	5	7	24—12	29
2. C.S.M. Sibiu	24	11	7	6	24—21	29
3. C.F.R. Timișoara	24	11	6	7	38—18	28
4. OLIMPIA Satu Mare	24	12	3	9	28—26	27
5. POLITEHNICA Timișoara	24	11	4	9	43—29	26
6. C.S.M. Reșița	24	10	6	8	29—21	26
7. ELECTROPUTERE Craiova	24	11	4	9	27—33	26
8. VAGONUL Arad	24	9	7	8	22—21	25
9. METALUL Hunedoara	25	10	4	11	28—25	24
10. OLIMPIA Oradea	24	10	4	10	36—38	24
11. MINERUL Anina	25	11	1	13	40—35	23
12. C.F.R. Arad	24	9	5	10	33—34	23
13. METALURGISTUL Cugir	24	9	3	12	21—28	21
14. GAZ metan Mediaș	24	9	2	13	23—35	20
15. CHIMIA Rîmnicu Vîlcea	24	8	3	13	21—35	19
16. METALUL Turnu Severin	24	7	2	15	17—39	16

ETAPA VIITOARE : Politehnica Timișoara — Metalul Hunedoara (2—2) ; Metalul Tr. Severin — Metalurgistul Cugir (0—5) ; Chimia Rm. Vîlcea — C.F.R. Timișoara (0—2) ; C.F.R. Arad — Gaz metan Mediaș (1—2) ; Minerul Anina — Vagonul Arad (0—1) ; Olimpia Oradea — C.S.M. Sibiu (0—1) ; Minerul Baia Mare — Olimpia Satu Mare (0—1) ; C.S.M. Reșița — Electroputere Craiova (2—2).

S-AU DETAȘAT ÎN REPRIZA A II-a

Oțelul Galați — Flacăra Moreni 3—1 (1—1)

AU MARCAT : Adam (min. 5), Olteanu (min. 36 și 71) pentru Oțelul, respectiv Toma II (min. 32).

OȚELUL : Șerbănoiu (min. 86 : Iorgulescu) — Olteanu (min. 56 : Ioniță), Costache, Vulpeanu, Ionescu (min. 36 : I. Nicu) — Morohai, Bruștiuc — Chihaia, Ioniță (min. 56 : Olteanu), Adam, Crăciunoiu.

FLACĂRA : Munteanu — Barbu, Dumitran, Turcu, Constantin — Toma II, Albină — Răduță (min. 60 : Dumitrică), Drăgan, Frățilă, Tutilă (min. 16 : Harap).

A arbitrat corect V. Dumitrescu (București).

În pofida terenului alunecos, cele două combatante s-au angajat, încă de la început, într-o luptă aprigă (purtată în limitele sportivității) pentru un rezultat favorabil. Cu toate că oțelarii porneau favoriți, petroliștii din Moreni n-au cedat nici un moment lupta, ba, mai mult, în unele momente, ei au fost aceia care au avut inițiativa.

Gazdele atacă vijelios de la primul fluier al arbitrului, asaltînd poarta curajosului **Munteanu**, însă acțiunile lor nu au fost suficient de decise și clare. După ce ADAM deschide scorul — după părerea noastră dintr-o poziție clară de ofsaid, nesemnalată de tușierul **Radu Mărgărit** — Oțelul slăbește ritmul și jocul se echilibrează.

Multe minute, balonul este jucat la centrul terenului, unde oaspeții se evidențiază printr-o mai bună circulație, acțiunile de poartă devenind foarte rare. După ce **Adam** și **Chihaia** ratează două ocazii favorabile, în min. 32 survine egalarea. **TOMA II**, profitînd de neînțelegerea fundașilor **Ionescu** și **Vulpeanu**, înscrie pe lîngă portarul **Șerbănoiu**.

Pînă la pauză inițiativa aparține echipei din Moreni. Pauza însă, se dovedește utilă pentru gălățeni, ei fiind acum mai proaspeți și mai hotărîți, obligîndu-i pe adversari să se apere. Aducerea lui **Olteanu** în prima linie, mărește eficacitatea atacului, care reușește să înscrie încă două goluri. În min. 65, momentul marcării golului doi al Oțelului — **Olteanu** a șutat balonul cu efect în bara laterală, acesta a căpătat o traiectorie curioasă iar apoi a fost degajat. Arbitrul, pe față, a acordat gol, dar oaspeții protestează îndelung, iar **Turcu** este eliminat pentru atitudine ireverențioasă.

Ritmul de joc este mai vijelios după pauză. Bucureștenii încearcă poarta și de la distanță, fazele se succed în viteză, dar **Florea** trage pe deasupra, deși era singur în careu. **Mărculescu** îl învinge, totuși, pe **Ali** în min. 60, dar golul nu este valabil, deoarece atacantul bucureștean pornise dintr-o vizibilă poziție de ofsaid. De acum încolo, ratările se țin lanț, culminînd în min. 88, cînd penaltiul acordat bucureștenilor pentru faultul comis în careu asupra lui **Mărculescu** de fundașul **Straton**, este executat de zelosul **Croitoru**, direct în stîlpul stîng al porții...

Și astfel, la capătul unui joc în care adversarele s-au dăruit total, tabela s-a încăpățînat să arate un imuabil 0—0.

AL. VIDRAN

GH. ARSENIE
corespondent

Divizia C

NEȘANSA GAZDELOR

Metalurgistul Brăila — Gloria C.F.R Galați 1—1 (0—1)

AU MARCAT : Hulea (min. 15) și Cazan (min. 49).

METALURGISTUL : Timofei — Alipranti, Popazu, Petcu, Amza — Bleaju (min. 46 : Petroiu), Hrisoveris — Cazan, Coconcea, Turcu (min. 46 : Negoiță), Mircioiu.

GLORIA C.F.R. : Leca — Voicu, Macovei, Cristea, Petrea — Nedelea, Amza — Arghir, Haralambie, Hulea, Marin.

A arbitrat, satisfăcător, I. Frasin (Bacău)

În ansamblu, jocul prestat de cele două formații a fost de un mediocru nivel tehnic și spectacular. În orima repriză, gălățenii au adoptat tactica bine cunoscută a echipelor ce joacă în deplasare : apărare aglomerată, cu unul sau doi înaintași ca „vîrfuri" și toți ceilalți retrași pe linia fundașilor și a mijlocașilor.

Această tactică ad-hoc a dat rezultate, oaspeții reușind chiar să înscrie în min. 15, prin experimentatul HULEA. „Dușul rece" a avut darul să-i mobilizeze pe brăileni, care încep să exercite o presiune accentuată asupra ceferiștilor, dar ocaziile ivite au rămas nefructificate, datorită inspiratului și curajosului portar gălățean **Leca**. El nu lasă să treacă nici o minge.

Schimbările operate de antrenorul brăilean după pauză au reușit în mare măsură să „aerisească" jocul înaintării. Egalarea vine chiar în min. 49. Autor : CAZAN. Apoi, jocul gazdelor devine mai lucid. Metalurgistul organizîndu-se mai bine în apărare, iar mijlocașii manevrînd balonul dezinvolt, spre a pune atacul în poziții ideale de șut. Linia ofensivă, însă, nu reușește să obțină decît... două bare și să rateze alte ocazii favorabile. Obsesia victoriei cuprinde întreaga formație brăileană, care se avîntă destul de riscant în terenul advers, lăsînd complet liber pe feroviarul **Hulea**. Gălățenii răspund și ei printr-un joc calm, cu pase precise, scoțînd treptat adversarul din ritm. Pînă la urmă, oaspeții au reușit ce-și propuseseră : remiza. O mențiune specială pentru **Haralambie**, excelent coordonator de joc și tehnician.

VASILE IORDACHE
corespondent

OCAZII RATATE

Laromet București — I.M.U. Medgidia 0—0

LAROMET : **N. Ionescu — Burcea, Ene, Croitoru, Gh. Popescu — Dumitrache, Balaș — Bazaban, Călin, Mărculescu, Florea.**

I.M.U.M. : **Ali — Ardeleanu, Straton, Tîrșoagă, Sava — Catrina, Vîlsan — Zamfir, Coman, Căpitan, (min. 46 : Artimon), Constantin Ion.**

A arbitrat prompt, pe față, N. Iliescu (Brașov).

Laromet — cu finișul ei irezistibil din retur (se afla neînvinsă de șase etape — era hotărîtă să obțină victoria asupra echipei din Medgidia, deși aceasta ocupa locul doi în clasamentul seriei. Dar, rezistența opusă de I.M.U.M. și, mai ales, suita incredibilă a ratărilor au răsturnat toate socotelile „de acasă", chiar cînd ai avantajul de a juca la Bucureștii Noi...

După sfertul de oră de studiere reciprocă, Laromet a început să lupte cu toată dîrzenia pentru a străpunge puternicul dispozitiv defensiv al dobrogenilor, în care masivul **Tîrșoagă** domina, în special, lupta aeriană. I.M.U.M aplică și ea cu mult aplomb legea contraatacului, ratînd cîteva faze de gol, datorită intervențiilor prompte ale fundașului **Croitoru** și portarului **N. Ionescu**. Nici **Ali** nu se lasă bătut de șuturile lui **Mărculescu** salvîndu-și poarta prin ieșiri oportune în careu și robinsonade spectaculoase.

VICTORIE ÎN DEPLASARE

Letea Bacău — Nicolina Iași 0—1 (0—1)

AU MARCAT : Ion Iulian (min. 17)

LETEA : **Ciorcilă — Marinovici, Dojocu, Voispi, Andrioaie — Dobran, Zdrobiș — Popovici, Brașoveanu, Feriș, Solomonescu.**

NICOLINA : **Pascal — Apetrei, Constantinescu, Gros, Axinte — Humă, Panțuru — Albu, Ion Iulian, Lohan, Ionescu.**

A arbitrat excelent, Toma Podaru — Brăila.

Jocul, desfășurat pe o ploaie care a continuat tot timpul, a scos în evidență acțiunile echipei Nicolina, care a găsit antidotul terenului alunecos, prin pase scurte, la firul ierbii. Dar băltoacele din careul de 16 m, se opun înscrierii golurilor. Astfel, sînt irosite de către ieșeni 3—4 situații favorabile. Totuși, în min. 16, ION IULIAN driblează doi adversari și reușește să înscrie nestingherit.

Gazdele au jucat dezordonat, atacul rămînînd steril, deoarece căuta rezolvări lipsite de consistență. Arbitrul a fost obligat să pună stavilă multor încercări de lezare a fair-play-ului.

PLOUĂ CU SURPRIZE LA SUCEAVA

Chimia Suceava — Știința Bacău 1—1 (0—1)

AU ÎNSCRIS : Pelea (min. 15) și Goran (min. 64).

CHIMIA : **Petcu — Buzoianu, Gheghe, Mihăilescu, Roșu — Nedelcu, Nicolau — Gălățeanu, Goran, Borcău (min. 73 : Catană), Selimesi.**

ȘTIINȚA : **Bilc — Boiangiu, Ciocoiu, Corobană, Liche — Mangosoiu, Rotaru (min. 60 : Buterez) — Goia, Pelea, Avram, Volmer.**

A arbitrat excelent A. Münich (București).

Meci epuizant, disputat pe parcursul a 90 de minute într-un decor straniu de acvarium, din cauza unei ploi reci, descurajante, care a opus tot timpul bariere lichide puternicei dorințe de victorie, de care erau animate ambele echipe. Extenuate și dezamăgite, adversarele au trebuit să-și împartă punctele, situație care avantajează ușor pe studenții băcăuani, în timp ce chimiștilor suceveni le produce îngrijorare.

Meciul a debutat cu atacuri furtunoase ale studenților care sînt pe punctul de a înscrie chiar din primul minut, dar ratează o mare ocazie prin Pelea : *șut afară, deși poarta era goală. Tot el va înscrie mai tîrziu însă un gol curios, reluînd în poartă un balon ricoșat dintr-o pînză de apă ce acoperea întregul careu mic al sucevenilor.*

Reacția acestora e puternică și ei vor domina tot restul partidei, dar fără succes, dînd ocazie apărării studențești să se remarce. Mai bine orientați în repriza secundă, jucînd pe jos, chimiștii reușesc să egaleze prin Goran, *care reia frumos cu capul o centrare a lui* Nicolau. *Meciul continuă în aceeași categorică dominare suceveană, care nu reușește să găsească căi libere spre poarta apărată cu brio de excelentul* Bilc.

O mențiune specială pentru brigada bucureșteană de arbitri, care a asigurat acestui meci — disputat în condiții grele, — un cadru de perfectă sportivitate.

M. ȘTEFĂNESCU
corespondent

Repriza a doua înregistrează o scădere a ritmului de joc. Letea atacă mai mult, dar haotic, neputînd modifica rezultatul. Ocazii mai clare le are tot Nicolina, prin contraatacurile rapide ce le construiau **Panțuru, Lohan** și **Ion Iulian.**

GH. OPRESCU
corespondent

„Buchet" de jucători bucureșteni și gălățeni în luptă pentru balon. Fază din partida **Electronica Obor — S.U.T. Galați (3—2)**

Foto : VIRGIL ONESA

DE LA ATLANTIC LA PACIFIC ȘI MAREA CARAIBILOR

NOTE DE DRUM

CU ECHIPA NAȚIONALĂ B ÎN MEXIC ȘI EL SAVADOR (I)

19 APRILIE

O duminică de primăvară cu soare mult, care înveselește inimile. Aerogara Băneasa freamătă de animația obișnuită dinaintea plecărilor. Membrii echipei naționale B sînt în plen. Venise și antrenorul **Valentin Stănescu**, cu jucătorii aduși de la gară, imediat după sosirea lor din localitățile unde jucaseră în ajun. Antrenorul abia își trăgea sufletul după cursele făcute pe ruta Parcul „23 August" — Gara de Nord — Aeroport. Era și necăjit. Accidentarea lui **Bădin** îl lipsea de un pion de bază; plecam într-un turneu dificil fără o rezervă de fundaș central.

Decolăm și, după un zbor extrem de plăcut, cu un BAC al companiei TAROM, ajungem la Paris, unde ne întîmpină o vreme rece și ploioasă ca de toamnă. „AIR FRANCE"-ul cu care ne vom continua călătoria a doua zi — ne cazează, în condiții excelente, la hotelul Astra. În ciuda timpului nefavorabil, vizităm „Orașul luminii" care — mai ales seara — ne lasă aceleași impresii, de neuitat, ca la prima întîlnire...

20 APRILIE

Din nou la drum. De data aceasta spre marele aeroport Orly. Plecarea cu un Boeing 707 este anunțată pentru ora locală 12. Așteptarea însă se prelungește și, la emoția apropiatei traversări a Atlanticului, se adaugă acum și agitația provocată de întîrziere. Cel mai neliniștit este antrenorul **Stănescu** căruia miile de kilometri străbătuți pe calea aerului nu par să-i fi curmat emoțiile unei călătorii cu avionul. În fine, la ora 13 (14 ora Bucureștiului) ne îmbarcăm și decolăm pentru un voiaj de aproape 12 ore. În avion, aflăm și explicația întîrzierii : se descoperise un defect tehnic și trebuiau schimbate cauciucurile trenului de aterizare. **„Bine că l-au găsit pe pămînt și nu în aer"** — a exclamat, oftind, antrenorul Stănescu.

DOUĂ NOPȚI ÎNTR-UNA...

Zburăm timp de mai bine de o oră. Așteptăm cu nerăbdare să ajungem deasupra Atlanticului. Excepție fac **Ghiță, Dincuță, Pircălab, Grozea, Györfi**, care au mai trăit acest eveniment. Curînd zărim sub noi conturul coastei și ape de nuanțe diferite, brăzdate cu petele albe ale valurilor ; este Atlanticul. Începem marea traversare la ora 14.20. Înaintăm spre ziua Americilor, lăsînd în urmă ziua Europei. Trăim senzații neobișnuite. Cînd se apropie ora înserării europene, cîțiva dintre noi încep să caște, deși lumina zilei este încă puternică. Un film în culori ne ajută să trecem timpul mai repede. Orele se scurg pe nesimțite. Zburăm deasupra Terrei Nova, apoi peste Boston, pe lîngă New York, Baltimore, Washington, de-a lungul coastei Statelor Unite, în jos, pe lumina zilei, la o oră cînd la noi, acasă, apăruse moș Ene... Ne trezim la Houston, prima escală, la... 16.45, ora locală, 8 ore mai devreme de București și 7 de Paris. Adică în plin... somn european. După o oră și 10 minute de ședere într-o anticameră a „tranzitului" ne-am continuat drumul spre Ciudad de Mexico, unde am ajuns după o oră și 45 minute. În capitala Mexicului însă, datorită decalajului de o oră, față de Houston, ceasul aeroportului arăta 19,40...

Ne-a primit un oraș luminat ca-n basme. Ochii jucătorilor caută să prindă cît mai mult în drumul spre hotelul „Suites Emperador". Aici o mică surpriză. La repartizarea camerelor, jucătorii au aflat că unii vor dormi la... „Dallas", alții la „Texas", „Bruxelles" sau „Washington" ! La acest hotel, camerele nu sînt numerotate, ci poartă nume de orașe...

Ne culcăm la o oră cînd la București lumea se scoală sătulă de somn.

21 APRILIE

După o odihnă reconfortantă (jucătorii au dormit bușteau, în ciuda schimbării de fus orar), ne pregătim din nou de drum. Plecăm la Leon, unde — mi se comunicase la sosire — echipa va susține primul meci cu Mexic A, în nocturnă, miercuri 22 aprilie, după timpul Bucureștiului de fapt în primele ore ale zilei de joi...

În holul hotelului a apărut, la un moment dat, un numeros grup de băieți și fete. Cine or fi ? s-au întrebat jucătorii. Misterul s-a lămurit curînd : erau voleibaliste și voleibaliști, veniți să-l salute pe doctorul echipei, **Gabriel Cherebețiu**, fostul lor antrenor. **Cherebețiu** activase în această calitate, în Mexic, timp de 4 ani pe lîngă echipele naționale ale țării gazdă.

Călătorim spre Leon cu un confortabil autocar. Traversăm șosele largi, croite într-o regiune pitorească, abundentă în vegetație specifică țărilor calde. Zărim, din cînd în cînd, pe dealuri inscripții din pietre albe **„Querétarp con Echeverria"**. Se apropie alegerile prezidențiale și orașele, regiunile, statele își manifestă în acest fel aderiunea pentru principalul candidat.

SURPRIZA MEXICANILOR

Răsfoim ziare și privirile ni se opresc asupra titlurilor care anunță sosirea echipei noastre. Citim : **„En Lugar de Rapid Llegó Rumania B !"** În locul lui Rapid a venit România B — ziarul Novedades) ; **„Llego el Rapid, que no es el Rapid, sino la seleccion „B" de Rumania"** („A sosit Rapid, care nu e Rapid, ci echipa B a României", ziarul **Esto**) ; **„Veno la seleccion „B" de Rumania y no el Rapid para jugar con Mexico"** („A venit echipa B a României și nu Rapid pentru a juca cu Mexic" — ziarul **Ovaciones**). Nu știm cum a apărut numele Rapidului în acest turneu, dar lămurim repede lucrurile. Doar știam că echipa din Giulești era încă sub sancțiunea federației, după meciul cu Vitoria Setubal.

Parcurgem cei 386 km în circa trei ore și ajungem la Leon, principalul producător de încălțăminte ale Mexicului. Vechi oraș, păstrează patina vremii și caracteristici arhitecturale spaniole cu influențe maure. Centrul însă are aspect modern, prin construcții masive, înalte care contrastează cu casele scunde ale populației.

La hotel, ne așteaptă un delegat al clubului din Torreon, pentru a invita echipa noastră la un meci amical. Programul turneului însă, nu ne îngăduie să-l acceptăm.

22 APRILIE

Ni se anunță programul turneului : duminică un nou joc cu Mexic, la Toluca, marți și joi la San Salvador, apoi vom vedea...

Dimineața plecăm să vizităm **Guanajuato**, capitala statului cu același nume (la 58 km de Leon). Facem o oră pînă în acest oraș splendid ca așezare și aspect : ridicat între două coame de munți, la jumătatea secolului trecut, se întinde de-a lungul văii și se cațără pe înălțimi. Pătrundem în oraș prin străzi subterane, tunele înegrite de vremuri prin care autocarul abia se strecoară, și urcăm pînă în vîrf de munte, de unde avem o panoramă încîntătoare. Aparatele de fotografiat intră în funcțiune (cel mai activ — al lui **Angelescu**), prinzînd frumusețile peisajului și ale acestui străvechi oraș.

Seara, **Stănescu** — „Nea Tinel" — își începe lungul șir de emoții și frămîntări. Susținem primul meci cu Mexic. Lume multă, vreme răcoroasă, după căldura înăbușitoare de peste zi, și un teren excelent. Trecem cu bine acest prim examen. Echipa face un joc bun, deschide și încheie scorul, dar pierde la limită cu 3—2. Lasă o impresie bună, dovadă aplauzele publicului și aprecierile de a doua zi ale presei.

23 APRILIE

Ne pregătim, dimineața, din nou de drum. Ne înapoiem la Ciudad de Mexico. În autocar răsfoim ziarele din Leon, iar la sosirea în Ciudad de Mexico pe cele locale. Critică jocul echipei lor și apreciază pe cel

„El Heraldo de Mexico" anunță primul joc

al echipei noastre. **„...Românii au fost un excelent sparring... Ei sînt foarte corecți și sportivi. Adversarii lor au atacat uneori prea dur și ei nu au răspuns"** — scrie **„El Heraldo de Mexico"**. În alt ziar **Cardenas** — antrenorul mexican — declară că **„adversarul este bun, aleargă și joacă bine"**. Jucătorii sînt mulțumiți, numai „Nea Tinel" nu: **„Puteați juca și mai bine și să reușim măcar un meci nul. Ați avut ocazii"**. Jucătorii au ascultat și, la Toluca, duminică, i-au îndeplinit dorința.

110 TERENURI DE FOTBAL !...

După-amiază, vizite în oraș. Încîntarea se citește în ochii tuturor. Uimirea îi i-a locul atunci cînd ajungem lîngă velodromul olimpic, în cartierul **„Magdalena Mihuca"**. Un parc imens, care-i poartă numele, cuprinde o puzderie de terenuri de sport : 40 de baschet, 35 de volei, 30 de tenis... și... 110 de fotbal, fiecare cu mica lui tribună! De altfel, terenuri simple, dar cu iarbă, întîlnisem și la Leon, în jurul stadionului municipal, și în drumul Leon-Guanajuato și aveam să și trecem pe lîngă multe altele, amenajate pe lîngă școlile din Ciudad de Mexico, în drum spre Toluca sau la Veracruz. Și pe toate am văzut jucînd mulțime de copii, mai mici și mai mari. Și nu numai fotbal...

24 APRILIE

Pe un astfel de teren, al clubului America (de mai multe ori campioană), din cele 4 care se înșirau unul lîngă altul, s-a antrenat echipa în după-amiaza zilei de vineri. Zi nefericită pentru **Ghiță**, pe care l-am pierdut din cauza unui accident stupid, în timpul unor exerciții de tras la poartă, la un șut al colegului său de club, **Daniel Ene**. Mulțumită unui foto-reporter de la **„El Heraldo de Mexico"**, prezent la antrenament, **S. Sandoval** care a pus la dispoziție mașina sa, **Ghiță** a putut fi transportat imediat la spitalul orașului (monumentală construcție), împreună cu dr. **G. Cherebețiu**. O asistență medicală excepțională i-au scurtat suferințele bietului **Ghiță**. Din acel moment, rămași într-un singur portar, **Gornea**, am urmărit cele patru meciuri cu teama în suflete, ca nu cumva arădeanul să se lovească și el. Altfel, ar fi trebuit să jucăm în poartă cu... Axente, singurul care avea talent...

Petre GAȚU

JUANITO transmite

● În delegația Italiei, pe lîngă jucători, antrenori, medici, bucătar etc. se va afla și un personaj probabil fără omolog la C.M. : un specialist în confecționarea și mai ales întreținerea ghetelor de fotbal.

● Belgienii au renunțat la tradiționalele lor tricouri roșii folosind altele de culoare albă. Motivul ? Este explicat de antrenorul **R. Goethals : „culoarea albă este mai frapantă, mai ales că se va juca în nocturnă și jucătorii, cu coada ochiului, își pot găsi partenerii cu mai multă ușurință"**.

● Un sondaj de opinie dirijat de marele ziar **„Bild Zeitung"** : 79% din cei interpelați au răspuns că reprezentativa **R. F. a Germaniei** va ajunge în finala C.M. iar 50% au declarat că va cîștiga pentru a doua oară **„Cupa Jules Rimet"**

● Deoarece toate biletele pentru meciurile care se vor desfășura la **Ciudad de Mexico** au fost vîndute și întrucît continuă să sosească noi cereri, mai ales pentru meciurile finale, comitetul de organizare a hotărît, cu aprobarea F.I.F.A.-ei, să majoreze cu încă 2.000 de locuri capacitatea stadionului **Azteca**. Lucrările au și fost executate într-un timp record.

● Într-un interviu acordat unui ziarist străin, fostul selecționer unic al **Ungariei, Gustav Sebes**, a declarat că la C.M. din Mexic primele locuri vor fi ocupate în ordine de reprezentativele **Braziliei, Italiei, Bulgariei, Uruguayului** și **României**.

● „Magicianul" echipei **Marocului**, cum este numit psihiatrul care însoțește pe fotbaliști în **Mexic**, este și... dentist. El reușește — prin hipnotizare — să efectueze extracții fără dureri. Experiment pe care l-a efectuat cu succes și asupra unora dintre componenții lotului.

● **„Winston"**, celebrul buldog, mascota echipei **Angliei**, a ajuns cu bine în **Mexic** ; ciinele — găsit de **Bobby Moore** pe marginea terenului la unul dintre antrenamentele efectuate la cantonamentul de lîngă **Londra** — a suportat cu bine călătoria, în timpul căreia a fost oaspetele echipajului avionului societății **B.O.A.C.**

Ramsey în mijlocul „elevilor" săi

ALF RAMSEY ȘTIE CE VREA

Directorul echipei *Angliei, sir Alf Ramsey*, a produs multă uimire — la sosirea în *Mexic* — cînd a răspuns în limba spaniolă urărilor de bun venit. La prima întrebare a sutelor de ziariști, privind (se înțelege!) perspectivele echipei la *„El Mundial"*, directorul tehnic al campionilor mondiali a spus: *Inglaterra trabajo muy duro para poder ganar la Copa del Mundo. Estamos dispuestos a trabajar a un masduro para conservarla.* *(„Echipa Angliei a muncit mult pentru a cîștiga „Cupa mondială". Sîntem gata să muncim și mai mult pentru a o păstra").*

Aceste cîteva cuvinte rezumă întreaga atitudine a lui *Ramsey* în privința activității sale. El era deja obsedat de ideea cîștigării trofeului suprem, chiar de la numirea sa — acum șapte ani. De atunci și pînă astăzi, chiar și după succesul din 1966 *Ramsey* n-a încetat căutările de noi jucători și formule. *„Cînd urmăresc un meci, nu desfășurarea partidei mă interesează. Nu sînt reporter sportiv, n-am venit să fac cronica întîlnirii. Tot ceea ce vreau să știu este dacă în acel meci există ceva care să intereseze echipa Angliei. Caut jucători adevărați".* Astfel exprimă *sir Alf* sensul misiunii sale. *Ramsey* este un om pe care îl înțelegi greu. Îl cunosc numai oamenii care au avut norocul să joace cu sau pentru el. Nu suportă superficialitatea. Muncește fără întrerupere, cu o dîrzenie rar întîlnită. E un om care știe ce vrea și nu renunță la ceea ce și-a propus

„Pentru moment, declară *Ramsey, eu nu am decît un singur obiectiv : să păstrăm „Cupa mondială". Sîntem campionii lumii și nu ne vom lăsa cu ușurință deposedați de acest titlu. Nu vreau să fac preziceri în privința Mexicului ; tot ceea ce pot afirma este că vom fi o echipă greu de învins și că plecăm siguri de succesul nostru".* Iată acea fațetă a durității și deciziei caracterului directorului național englez.

Cum scriam, chiar în primul rînd al acestui articol, *Ramsey* a învățat în vederea *Mexicului*, limba spaniolă. Dar n-a făcut-o numai el. Majoritatea jucătorilor din reprezentativă au, și ei, avansate cunoștințe din această limbă. Selecționerul explică și de ce ține foarte mult ca elevii lui să fie familiarizați cu limba țării gazdă. *„Pentru ca ei să știe exact ce se întîmplă în cursul unei partide, desfășurată într-o țară străină ; pentru aceasta este indispensabil ca ei să cunoască atmosfera tribunei, a locurilor de antrenament, a vestiarelor, a orașelor. Cum ? Înțelegînd ce se vorbește și cum se vorbește".* Dar, în afară de limba spaniolă, delegația engleză a adus în bagajele ei, la Guadalajara, bețele de criket și rachetele de tenis. Spre a transporta pe pămînt mexican, ceva din obiceiurile și atmosfera de casă.

În spatele surisului enigmatic și a aureolei de mister pe care *sir Alf Ramsey* o prezintă lumii cînd apare în emisiunile de televiziune, se ascunde — așadar — un om al cărui singur scop este acela de a păstra *„Cupa Jules Rimet"*. Pentru el, această cupă aparține *Angliei* și nu există oră în care să nu reflecteze asupra problemelor și mijloacelor prin care el și jucătorii săi să realizeze această dificilă performanță. Străinii, în special sud-americanii, îl găsesc distant, aproape antipatic; cu toate acestea, pentru jucătorii lui, *Ramsey* este cel mai apropiat confident. Este de-al lor, provenind dintr-o familie de muncitori din regiunea londoneză, și-a petrecut copilăria la *Dagenham*, în *Essex* și a fost descoperit, cînd juca într-o echipă a școlii, de un membru al clubului de fotbal din *Southampton*. Acesta l-a angajat după terminarea stagiului militar. De la *Southampton* a trecut la *Tottenham Hotspur* unde a deținut postul de fundaș dreapta în celebra formație care a cîștigat campionatul în ediția 1950/51. *Alf Ramsey* a fost acela care a executat penaltiul decisiv în meciul *Anglia — Restul lumii*, de pe *Wembley*, din 1953. Acel penalti, egalînd situația la 4—4, a permis *Angliei* de a-și menține poziția de formație neînvinsă pe terenul ei. *Ramsey* posedă de pe atunci impasibilitatea de sfinx; era singurul care își păstrase sîngele rece și putea executa acea lovitură de o importanță vitală

Acest impasibil pune însă în munca lui o pasiune feroce; el a condus pe *Ipswich Town* din campionatul ligii a treia în prima ligă, o echipă aproape necunoscută, cu jucători modești, care au pus însă în valoare calitățile de tactician ale directorului lor. A venit apoi pentru *Ramsey* marele moment, cînd a fost numit selecționer al echipei *Angliei*, și, ca totdeauna, el și-a îndeplinit misiunea cu brio !

FRANK TAYLOR
„Daily Miror" — Londra

ÎN PREAJMA CAMPIONATULUI MONDIAL

NICI O CONCEPȚIE DE JOC

NU JUSTIFICĂ ECONOMIA DE EFORT

de JACQUES FERRAN
directorul revistei „FRANCE FOOTBALL"

„CUPA LUMII" ediția a 9-a, se apropie cu pași uriași. Echipele, marea lor majoritate, susțin ultimele meciuri de pregătire, de verificare a potențialului, prilej de încercare a noi și noi formule de joc pentru marea întrecere programată să înceapă în ultima zi a lunii în Mexic. Luînd parte la mai multe jocuri de verificare ale unor teamuri naționale, ca și din experiența de ani și ani de zile, mi-am dat seama că O ORGANIZARE ȘI O CONCEPȚIE DE JOC, ORICIT DE BUNE AR FI ELE, NU POT ÎN ORICE CAZ SĂ EVITE EFORTURILE CERUTE DE ANGAJAMENT. **Cred că această frază ar trebui să existe în vestiarele tuturor echipelor de fotbal, mai ales ale celor care au tendința să-și menajeze forțele, să și le economisească.** Și pentru că știu că pe amicii români îi interesează foarte mult — deși au trecut destule zile de la meciul echipei lor naționale pe stadionul din Reims — acum în preajma debutului naționalei lor la Guadalajara, care sînt observațiile după meciul susținut de fotbaliștii îmbrăcați în echipament roș-galben-albastru, în fața celor ai „cocoșului galic", să insist în special asupra echipei României.

Ei bine, încă de la început, atunci cînd Sătmăreanu, avînd mingea la picior, a căutat în mod vizibil să o păstreze cît mai mult pentru a da semnalul fotbalului **„au ralenti"**, am știut că **meciul se va desfășura, conform previziunilor, între o echipă decisă să aprindă o flacără și una care caută să o stingă.** Românii au venit, deci, în Franța, cu un sentiment de superioritate excesivă, cu o încredere nemăsurată în concepția lor de joc. În schimb, francezii, și-au bazat jocul pe acea dăruire, pe viteza lor caracteristică, cu care români au mai făcut cunoștință și altă dată. **Contrastul a fost izbitor la Reims, între excesul de eforturi făcut de francezi și jocul lent, calculat, minuțios, al românilor.**

Luați din scurt prin această hărțuială constantă, obligați să se debaraseze repede și imprecis de mingea pe care ar fi vrut să o stăpînească cît mai mult și s-o folosească cu grijă, românii au dat repede semne de surpriză, apoi de derută. Doar un jucător își păstra calmul și reflexul sigur: marele și sobrul **Nunweiller VI**, prezent pe tot terenul. Am simțit de asemenea, în **Dumitrache**, ca avanpost al ofensivei, facultățile sale de pătrunzător și șuteur.

Apărarea, în special, părea pe picior greșit ori de cîte ori mingea ajungea în terenul românilor. Și dacă slăbiciunea lui **Răducanu** (poate că a fost jenat de lumina reflectoarelor) a fost mai spectaculară și mai decisivă decît cea a camarazilor săi, ea a făcut corp comun cu o slăbiciune colectivă căreia nu i-a scăpat nici un apărător român.

Este precis însă că intrarea în scenă, în al doilea mitan, a lui **Pescaru** și, mai ales, a lui **Dobrin**, a dat echipei române mult mai multă înțelepciune și eficacitate. Un observator neutru nu și-ar putea imagina, chiar dacă el a văzut numai acest meci, cum ar putea să se lipsească echipa României de acest tehnician impecabil și stăpîn al jocului care este **Dobrin.** De fapt, doar trei jucători au demonstrat la Reims un veritabil „gabarit" internațional: **Nunweiller VI, Dumitrache** și **Dobrin.**

Firește însă că fotbalul nu este același de la un meci la altul, chiar dacă respectivele adversare se întîlnesc din nou, chiar la o distanță de numai cîteva zile. Sînt suficiente exemplele din lumea fotbalului internațional în care învinsa din primul joc și-a surclasat adversarul în cel de-al doilea. Și să vin cu cel mai recent exemplu, meciul de la Basel, cu reprezentativa Elveției, susținut de echipa Franței. Aci, „cocoșii" noștri, în ciuda excelentelor lor intenții, a dorinței lor de a reuși ceva și a celor cîteva momente de plenitudine, echipa noastră națională a avut o recrudescență care a dus-o sub nivelul cu care ne obișnuisem. Ea a luptat, dar neputința ei a fost mai tare decît dorința.

Ce s-a petrecut de marți (ziua meciului cu România) pînă duminică (partida cu Elveția)? Le cerem prea mult profesioniștilor noștri de a juca două meciuri internaționale în șase zile? Față de partida cu fotbaliștii de la Dunăre, **Boulogne** a înlocuit rînd pe rînd pe **Bras, Loubet, Chiesa.** El ar fi putut, după primele 30 de minute, să-l cheme din teren pe **Michel,** neîndemînatic și plin de vicisitudini, culpabil de greșeala care a permis Elveției să deschidă scorul, ale cărui carențe au deschis brese largi în mijlocul terenului nostru. Se aștepta o echipă a Franței clară, colectivă, plină de vivacitate. Și am văzut mult prea repede (repet: de marți pînă duminică) o formație uzată, desmembrată, dezorientată.

Am scris atît de mult despre această partidă de la Basel, în care am fost înfrînți cu 1—2, pentru a le demonstra celor care au fost deconcertați de comportarea României la Reims, că nimic nu este pierdut pentru Guadalajara. În fond, fiecărei echipe i se poate întîmpla să aibă o zi proastă. Numai că acele carențe care par a fi definitorii, trebuie neapărat remediate pentru că numai în felul acesta se poate asigura progresul.

REȚETELE PRELIMINARIILOR

Zilele trecute, la **Zürich**, s-a comunicat de către **F.I.F.A.** bilanțul meciurilor preliminare ale C.M. de fotbal ediția 1970. Iată ce s-a realizat: în grupele preliminare s-au disputat 174 de meciuri la care au asistat un număr exact de 4 808 274 spectatori-plătitori ceea ce dă o medie de 27 633 spectatori-plătitori de meci. **Totalul sumei realizate din încasări a fost de 226 750 000 franci elvețieni.** Cel mai mare număr de spectatori — 183 341 — s-a înregistrat la **Rio de Janeiro** cu ocazia întîlnirii **Brazilia — Paraguay** iar cel mai mic — abia 500 — la meciul **S.U.A. — Insulele Bermude.** În zona europeană cel mai mare număr total de spectatori — 509 233 — s-a înregistrat la meciurile grupei a șaptea **(Scoția, R.F. a Germaniei, Cipru și Austria)**, media cea mai mare pe meci — 47 114 spectatori-plătitori — realizîndu-se însă la meciurile grupei a treia care a cuprins pe **Italia, R.D.G.** și **Țara Galilor.** Recordul absolut s-a înregistrat în cadrul grupei a 11-a — **America de Sud** — care a cuprins echipele **Braziliei, Paraguayului, Venezuelei și Columbiei** și la ale cărei meciuri s-a înregistrat media de spectatori cea mai mare: 56 600. În prima grupă din care a făcut parte și echipa țării noastre s-au înregistrat cifre destul de ridicate.

Iată acum cifrele realizate:

GRUPA I (România, Grecia, Portugalia, Elveția). Total 402 066 spectatori (media 33 505). Cel mai mare număr de spectatori — 62 577 — înregistrat la meciul **România — Grecia,** iar cel mai mic număr — 6 221 — la **Portugalia — Grecia.**

GRUPA A II-A (Cehoslovacia, Ungaria, Danemarca, Irlanda). Total 401 864 spectatori (media 28 704) cel mai mare număr de spectatori — 72 938 — la meciul **Ungaria — Cehoslovacia,** cel mai mic (7 857) la jocul **Cehoslovacia — Ungaria** disputat la Marsilia.

GRUPA A III-A (Italia, R.D.G., Țara Galilor). Total spectatori 282 655 (media 47 114). Numărul cel mai mare de spectatori — 84 293 — la meciul **Italia — R.D.G.** iar cel mai mic — 18 072 — la meciul **Țara Galilor — Italia.**

GRUPA A IV-A (Uniunea Sovietică, Irlanda de Nord, Turcia). Total spectatori 276 425 (media 46 070). Numărul cel mai mare de spectatori — 83 057 — la meciul **Uniunea Sovietică — Irlanda de Nord,** iar cel mai mic — 19 110 — la meciul **Turcia — Irlanda de Nord.**

GRUPA A V-A (Suedia, Franța, Norvegia). Total spectatori 160 570 (media 26 761). Numărul cel mai mare de spectatori — 48 513 — la meciul **Suedia — Franța** iar cel mai mic — 16 320 — la meciul **Franța — Norvegia.**

GRUPA A VI-A (Belgia, Iugoslavia, Spania, Finlanda). Total spectatori 186 288 (media 15 523). Numărul cel mai mare de spectatori — 31 663 — la meciul **Belgia — Spania,** iar cel mai mic — 6 910 — la meciul **Iugoslavia — Finlanda.**

GRUPA A VII-A (R. F. a Germaniei, Scoția, Austria, Cipru). Total spectatori — 509 233 (media 42 436). Cel mai mare număr de spectatori 96 292 la meciul **Scoția — R. F. a Germaniei,** iar cel mai mic — 5 247 — la meciul **Cipru — Austria.**

GRUPA A VIII-A (Bulgaria, Polonia, Olanda, Luxemburg). Total spectatori 447 926 (media 37 328). Cel mai mare număr de spectatori 70 220 la meciul **Polonia — Olanda,** iar cel mai mic — 4 929 la meciul **Luxemburg — Bulgaria.**

GRUPA A X-A (Peru, Argentina, Bolivia). Total spectatori 228 928 (media 38 154). Numărul cel mai mare de spectatori — 53 627 — la meciul **Argentina — Peru,** iar cel mai mic — 20 676 la meciul **Bolivia — Peru.**

GRUPA A XI-A (Brazilia, Paraguay, Columbia, Venezuela). Total spectatori 679 194 (media 56 600). Cel mai mare număr de spectatori — 183 341 — la meciul **Brazilia — Paraguay,** iar cel mai mic — 9 110 — la meciul **Venezuela — Paraguay.**

GRUPA A XII-A (Uruguay, Chile, Ecuador). Total spectatori 330 714 (media 51 191), cel mai mare număr de spectatori — 60 832 — la meciul **Chile — Uruguay,** iar cel mai mic — 11 545 — la meciul **Ecuador — Chile.**

GRUPA A XIII-A (Guatemala, Salvador, Haiti, S.U.A., Ins. Bermude). Total spectatori 413 294 (media 12 524). Numărul de spectatori cel mai mare — 53 725 — la meciul **Guatemala — Haiti,** iar cel mai mic — 500 — la meciul **S.U.A. — Ins. Bermude.** În această grupă au fost luate în calcul și realizările din subgrupele care au dat respectiva grupă.

GRUPA A XV-A (Israel, Australia, Rhodesia). Total spectatori 165 902 (media 12 761). Numărul cel mai mare de spectatori — 41 899 — la meciul — **Israel — Australia,** iar cel mai mic — 1 566 — la meciul **Australia — Rhodesia** disputat la Lourenco Marques în Mozambic. Cifrele privesc și meciurile din subgrupele care au dat naștere la respectiva grupă.

GRUPA A XVI-A (Maroc, Tunisia, Algeria, Senegal). Total spectatori 346 752 (media 14 448), numărul cel mai mare de spectatori — 36 814 — la meciul **Tunisia — Algeria,** iar cel mai mic — 2 582 — la meciul **Maroc — Senegal.** Sînt cuprinse și cifrele realizate în subgrupe.

(Grupele IX și XIV au fost rezervate echipelor Angliei și Mexicului, calificate din oficiu).

CARȚI DE VIZITĂ

LAUREATE EUROPENE

„CUPA CAMPIONILOR EUROPENI": FEYENOORD

Marea surpriză s-a produs: fotbalul olandez cîștigă pentru prima oară în istoria sa trofeul continental cel mai de preț: după nereușita tentativă din finala trecutei ediții a lui **Ajax,** eterna sa rivală din Rotterdam n-a mai greșit: **„Cupa campionilor europeni"** a plecat spre marele oraș olandez, unde s-a bucurat de cea mai triumfală primire din întreaga sa existență.

Declinul echipelor latine, demnostrat de toate competițiile bătrînului continent, este ilustrat cum nu se poate mai bine de finala întrecerii nr. 1, în care — pentru prima oară de la nașterea trofeului — în **„meciul meciurilor"** n-a apărut nici o reprezentativă a acestui grup de formații. **Feyenoord,** unsprezecele rapid și ambițios, echilibrat și rafinat, antrenat de internaționalul austriac **Happel,** înglobează pe unii dintre cei mai reprezentativi jucători ai fotbalului olandez — **Van Hanegem, Israel, Moulijn, Van Duivenbode** — dar și doi jucători, de excepție, de peste hotare — suedezul **Kindvall** și austriacul **Hasil.** Comentatorii olandezi care au urmărit pe noua campioană a **Europei** în întîlnirile sale din ultimii ani, socotesc că în finala de pe **San Siro** ea a făcut cea mai formidabilă partidă.

Notați că **Olanda** va avea două reprezentative în viitoarea ediție, pentru că **Ajax** va cîștiga titlul de campioană. Deci cuplul **Feyenoord — Ajax,** reprezentant al **„țării lalelelor"** în viitoarea **C.C.E.!**

TABLOU DE ONOARE

Cîștigătoarele precedentelor ediții: **1956/1960** (cinci ediții consecutive!): **REAL MADRID: 1961: BENFICA; 1962: BENFICA; 1963: MILAN; 1964: INTERNAZIONALE; 1965: INTERNAZIONALE; 1966: REAL MADRID; 1967: CELTIC GLASGOW; 1968: MANCHESTER UNITED; 1969: A. C. MILAN.**

Drumul pînă la victoria finală

FEYENOORD: 12—2 și 4—0 cu Reykjavik; 0—1 și 2—0 cu **A. C. Milan**; 0—1 și 2—0 cu **Vorwaerts Berlin**; 0—0 și 2—0 cu **Legia Varșovia**; 2—1 cu **Celtic Glasgow.**

„CUPA CÎȘTIGĂTOARELOR DE CUPĂ": MANCHESTER CITY

Ceea ce nu a izbutit cu un an înainte, cînd a debutat în „Cupa campionilor europeni" și cînd a fost eliminată din primul tur de **Fenerbahce Istanbul (0—0 și 1—2),** furnizînd marea surpriză a sezonului, **Manchester City** a reușit anul acesta în calitate de deținătoare a Cupei Angliei: a cucerit „Cupa cupelor", în care a repurtat șase victorii, a făcut două meciuri nule și a pierdut un singur joc, marcînd 22 goluri și primind doar 6!

Unul din cele mai vechi cluburi britanice (fondat în 1880), **Manchester City** a cucerit campionatul Angliei doar de două ori, în 1936/37 și 1967/68 și tot de atîtea ori a fost vice-campion, în 1903/04 și 1920/21. Cupa Angliei însă a cîștigat-o de patru ori: în 1904, 1934, 1956 și 1969. În rîndurile sale au figurat numeroase vedete: **Don Revie, F. Swift, E. Brook, S. Cowen, B. Sproston, M. Busby,, P. Docherty, B. Trautmann, B. Meredith** și **D. Law.**

Actualul manager este **Joe Mercer**: antrenor: **M. Allison. Lotul:** portari — **Dowd Mulchearn** și **Corrigan**; fundași — **Book, Mann, Pardoe** și **Kennedy**; mijlocași — **Oakes, Booth, Doyle** și **Heslop**; înaintași — **Lee** (12 goluri în campionat, 10 ori internațional A), **Bell** (14 goluri, 9 A), **Connor, Summerbee** (5 A), **Owen, Young** (14 goluri), **Coleman.** Stadionul său se numește **„Maine Road"**, cu un record de spectatori de 84 569, realizat în 1934 la un joc de cupă cu Stoke City. Cea mai mare asistență în campionatul 1968/69 a fost 34 505 spectatori.

TABLOU DE ONOARE

Cîștigătoarele precedentelor ediții: 1960/61 Fiorentina; 1961/62 Atletico Madrid; 1962/63 Tottenham; 1963/64 Sporting Lisabona; 1964/65 West Ham Londra; 1965/66 Borussia Dortmund; 1966/67 Bayern München; 1967/68 A. C. Milan; 1968/69 Slovan Bratislava.

Drumul pînă la victoria finală

MANCHESTER CITY: 3—3 și 3—0 cu Atletico Bilbao; 3—0 și 5—0 cu Lierse S.K.; 0—0 și 1—0 cu Academica Coimbra; 0—1 și 5—1 cu Schalke 04; 2—1 cu Gornik Zabrze (finala).

„CUPA EUROPEANĂ A TÎRGURILOR": ARSENAL

După decenii se vorbește din nou de **ARSENAL**; unul dintre cele mai vechi cluburi engleze (50 de ani în prima ligă, șapte titluri de campioană a **Angliei,** trei victorii în **„Cupa Angliei"**, de trei ori finalistă în aceeași competiție), a repurtat o victorie răsunătoare în competiția nr. 3 a fotbalului continental. Momentul culminant l-a reprezentat însăși finala; după 1—3 la **Bruxelles,** în fața lui **Anderlecht,** 3—0, acasă, pe acel familiar stadion al „tunarilor", **Highbury,** în fața celebrei echipe belgiene.

Marea trăsură de unire peste decenii, cu faimoasă echipă a lui **Ted Dracke** (perioada anului 1930) a realizat-o o formație foarte tînără, plină de ambiție și cu un joc de o forță care mătură pur și simplu adversarul. Formația de bază, utilizată în **„Cupa europeană a orașelor-tîrguri"**.

WILSON — STOREY, MC LINTOCK, SIMPSON, MC NAB — KELLY, SAMMELS — MARINELLO, RADFORD, GRAHAM, GEORGE.

Mc Nab (selecționat pentru Mexic), **Radford, Marinello, Sammels** (toți reținuți pentru sezonul de toamnă în formația de tineret a Angliei, **Radford** a jucat și în prima formație a **Angliei**) sînt elementele remarcabile ale acestui unsprezece tînăr, pregătit de antrenorul **Mees.** Acesta a anunțat că, în ediția 1970/71, **Arsenal** va ataca titlul de campioană a **Angliei,** beneficiind, probabil, de optimismul furnizat de succesul din competiția continentală al cărui trofeu se află acum în vitrina clubului londonez.

TABLOU DE ONOARE

Cîștigătoarele precedentelor ediții: 1955/1958 (desfășurată de-a lungul a trei ani): **F. C. BARCELONA**; 1959/60 (disputată pe doi ani): **F. C. BARCELONA; 1961: A. S. ROMA; 1962: F. C. VALENCIA; 1963: F. C. VALENCIA; 1964: A. C. SARAGOZZA; 1965: FERENCVAROS BUDAPESTA; 1966: F. C. BARCELONA; 1967: DINAMO ZAGREB; 1968: LEEDS; 1969: NEWCASTLE.**

Drumul pînă la victoria finală

ARSENAL: 3—0 și 0—1 cu **Glentoran Belfast**; 0—0 și 3—0 cu **Sporting Lisabona**; 0—0 și 1—0 cu **F. C. Rouen**; 2—0 și 7—1 cu **Dinamo Bacău**; 3—0 și 0—1 cu **Ajax Amsterdam**; 1—3 și 3—0 cu **Andrlecht Bruxelles.**

DE ICI, DE COLO...

OBSTRUCȚIA ÎN CAREU = PENALTI?

Comisia de arbitri din cadrul federației britanice a respins propunerea forului de specialitate din **Țara Galilor** potrivit căreia **obstrucția în suprafața de pedeapsă să fie sancționată cu o lovitură de la 11 m.** Comisia de arbitri a subliniat că momentul nu-i propice pentru a admite o asemenea propunere, deși **recunoaște că mulți jucători recurg la obstrucții pentru a împiedica marcarea unui gol.** În schimb, comisia a sugerat **ca propunerea să fie înaintată la ședința anuală a lui International Board,** singurul for autorizat să decidă asupra modificării unei reguli de joc.

DOUA MODIFICARI ÎN CUPELE EUROPENE

Comitetul executiv **U.E.F.A.** a făcut două modificări în regulamentele cupelor europene care vor intra în vigoare începînd din sezonul 1970/71:

- **în jocurile de baraj (al treilea) care se vor termina la egalitate după prelungiri, învingătorul nu va mai fi desemnat prin tragere la sorți, ci prin executarea unei serii de lovituri de la 11 m;**
- **în caz de prelungiri, golul sau golurile marcate de echipa oaspe vor conta dublu** (pînă acum erau socotite dublu numai golurile înscrise în timpul regulamentar, de 90 de minute).

extern MAGAZIN extern

„AGHIOTANȚII" FINALIȘTILOR C. M.

Trei din sutele de grațioase tinere mexicane prezentate la concursul comitetului de organizare a campionatului mondial în vederea alcătuirii grupului de însoțitoare — „edecanes". cum li se spune în *Mexic* — pentru cele 16 delegații ale turneului final. Concurs dificil, care a necesitat numeroase preselecții și selecții. A fost greu și pentru candidate, cărora li s-au pretins cunoașterea mai multor limbi străine și a problemelor din domeniul fotbalului, pe lîngă clasicele... „arme" ale sexului slab dar și pentru juriu, care a avut de ales frumusețí dintre frumusețí...

ÎN ZORI ÎN PIAȚA DOMULUI

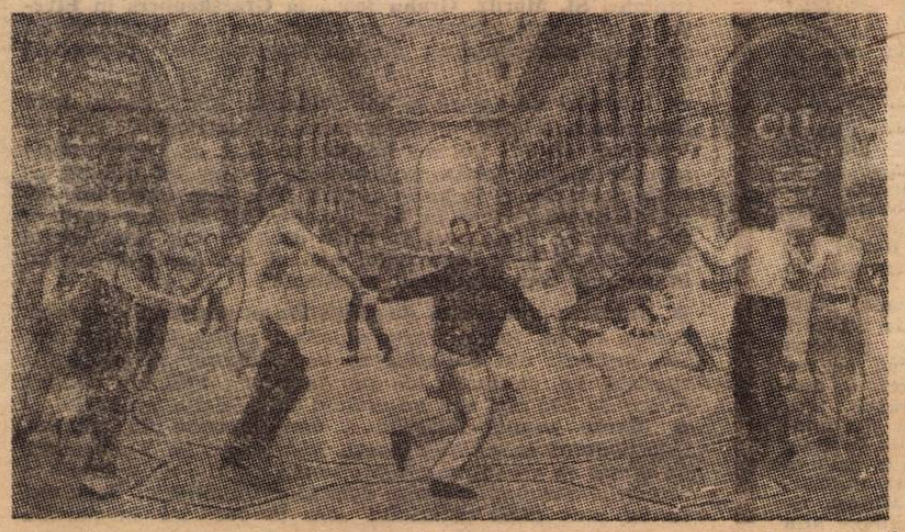

Bucuria suporterilor lui *Feyenoord* nu mai cunoaște margini. Instantaneul alăturat a fost prins în dimineața următoare „nocturnei" de triumf olandez de pe *San Siro*. În vestita piață a *Domului*, în fața splendidei galerii *Emanuele*, simpatizații noii campioane a *Europei* continuă dansurile și cîntecele care au durat toată noaptea...

● Echipa Irlandei, care a evoluat recent la Varșovia și Berlin, a fost alcătuită exclusiv din jucători care activează la echipe engleze.

● Pentru a avea posibilitatea să alcătuiască o bună echipă olimpică pentru München, **federația vest-germană a ajuns la un acord** cu cele ale Ungariei, Iugoslaviei și Cehoslovaciei ca, o dată cu întîlnirile dintre primele reprezentative programate la 18 septembrie, 9 octombrie și 21 noiembrie, să se întreacă între ele și reprezentativele olimpice respective, meciurile acestora urmînd să aibă loc cu o zi mai înainte.

● Federația scoțiană a prelungit pe încă patru ani contractul directorului tehnic al reprezentativei, J. Brown, cu tot insuccesul înregistrat în actuala ediție a campionatului mondial.

● Ronnie Simpson, veteranul portar al echipei Celtic Glasgow, a abandonat definitiv fotbalul, dedicîndu-se de-acum înainte activității politice. El a fost ales de curînd membru al consiliului municipal al orașului Edinburg. De notat că Simpson, în cei 25 de ani de carieră, și-a făcut debutul în echipa reprezentativă a țării sale la vîrsta de... 37 ani.

● Nemulțumit de nivelul tehnic al unei partide disputată între două echipe din orașul Santa Fe (Argentina), un spectator pătimaș a scos din buzunar un pistol și a început să tragă asupra jucătorilor, ucigînd pe unul din ei și rănind grav doi spectatori aflați în apropierea terenului de joc.

● De curînd a încetat din viață la Viena, în vîrstă de 69 ani, fosta mare vedetă a Wunderteam-ului, Fritz Geschweidl, cel care a făcut un cuplu celebru, în perioada dintre cele două războaie mondiale, cu faimosul Sindelar.

● Gerhardt Fraydl, portarul reprezentativei Austriei, care de mai mult timp joacă la Hertha B.S.C. Berlin, a fost transferat la o echipă vest-germană, München 1860, unde îl va înlocui pe iugoslavul Petar Radenkovici.

● Pentru a onora succesul echipei Manchester City în „Cupa cupelor", Ministerul poștelor britanice va edita un timbru comemorativ pe a cărui față este imprimată o fază de joc din meciul cu Gornik Zabrze.

1895: PRIMUL MECI FEMININ!

Fotbalul a intrat atît de repede și în... grațiile sexului frumos, încît a și atins nivelul întrecerilor internaționale. După primele jocuri cu caracter european, organizate anul trecut în Italia, principala animatoare a fotbalului feminin, iată că anul acesta se va disputa și un campionat mondial. Cum se știe, această primă confruntare a echipelor naționale (Italia, Cehoslovacia, Anglia, Mexic Franța, Danemarca, Austria și Elveția) — *după cum a stabilit federația internațională de fotbal feminin (există și un asemenea for, în afară de F.I.F.A.), va avea loc în Italia între 6—16 iulie. Localitățile de disputare:* Bari, Bologna, Genova, Milano, Napoli, Palermo și Torino.

În țările participante se acordă mare atenție pregătirii loturilor. În Mexic, de pildă, de selecționarea și pregătirea efectivului de jucătoare se ocupă direct federația de specialitate, care a desemnat în persoana lui José Morales *pe antrenorul echipei; de condiția fizică se va ocupa o fostă renumită atletă,* Elvira Aracen.

Apropo însă, de fotbalul feminin. Să nu se creadă că este o descoperire a secolului nostru. Primul meci între echipe feminine s-a disputat la sfîrșitul veacului trecut, mai precis în 1895, în Anglia.

AMENAJĂRI ULTRA-MODERNE

După cum s-a comunicat recent de către comisia de organizare, terenul de joc al stadionului din München, unde vor avea loc unele meciuri din cadrul turneului olimpic de fotbal (semifinalele și finala), va fi dotat cu un sistem subteran de încălzire, menit să-l protejeze împotriva gerului și altor intemperii.

Întregul sistem este montat la o adîncime de cca 25 cm. și este compus dintr-o rețea de conducte în lungime totală de 19 km., capabilă să usuce întreaga suprafață de joc udată de ploaie, în numai cîteva minute.

Actualul sistem va fi completat în lunile următoare cu un altul, tot subteran, de irigație, destinat să lupte împotriva secetei în lunile de vară.

FAMILIA CHARLTON ÎN PLEN...

Iată-i pe cei doi celebri frați, **Bobby** și **Jackie Charlton**, fotografiați în ziua plecării spre **Mexic**, alături de copiii lor. Pe treapta cea mai de sus i-ați recunoscut, desigur, pe **Bobby** (stînga) și pe **Jackie**. Urmează fetițele lui **Bobby** (în tricouri deschise, cu ecusonul echipei **Angliei** pe piept) : **Suzanne** (7 ani) și **Andrea** (4 ani), precum și băieții lui **Jackie** în treninguri mexicane : **John** (5 ani) și **Peter** (3 ani). Cum se vede, familia **Charlton** are urmași și pentru fotbal, dar și pentru ramurile sportive specific feminine.

PELE NU SCAPĂ...

...de amatorii de autografe nici la antrenamentele din **Mexic**. Vi-l prezentăm, asaltat de un vesel și vijelios grup de tineri mexicani, dornici să-și asigure, în totalitate, cîte o semnătură a celebrului brazilian.

UNDE DAI ȘI UNDE... NIMEREȘTI

Aflată în stagiu de pregătire în vederea turneului U.E.F.A., *echipa de juniori a Franței a susținut și cîteva jocuri de verificare. În cursul unuia din aceste meciuri, la o acțiune ofensivă a echipei sale, juniorul* Chouvin, *aflat în bună poziție, a primit o centrare impecabilă de la un coechipier. Fără să stea mult pe gînduri el a reluat puternic și cu multă decizie din volé dar, în loc să lovească mingea, a lovit o... biată rîndunică pe care soarta nemiloasă o adusese în traiectoria șutului lui* Chouvin.

Pentru înimile mai slabe precizăm însă că pasărea n-a fost decît puternic lovită, după care și-a putut relua zborul.

CUVINTE ÎNCRUCIȘATE „MEXIC '70"

ORIZONTAL : 1) Una din prestigioasele noastre adversare din Mexic — ...Isabel, hotelul tragerii la sorți. 2) Judecător în Infern — Coechipier al lui Pelé — Fruct din Antile. 3) Cald ! — Copil de casă — Evoluție la superlativ, de așteptat în Mexic. 4) Iunie, Mexic '70 ! — Reușit, prin prisma lui Răducanu, Adamache sau Gornea — Pelé, în finală ! 5) Sătmăreanu, în joc — Sînt — Îndeplinit funcția de ...naș 6) Absent din lotul nostru pentru Mexic — La pălanjen ! 7) Finală la Leon ! — Haller, pe extreme ! — Notă. 8) Înrudiri — Fundaș brazilian, prezent la Guadalajara. 9) Alifie — Aprinsă în tribune, la victorie — Tie. 10) Împărțire pe regiuni geografice, proprie preliminariilor — Șervețel pentru... pitici. 11) Toluca, Puebla sau Leon — Rezultat — Bogat. 12) La Dinamo ! — Joc... cum nu se va vedea, probabil, în Mexic — Dificile, ca meciurile noastre în grupă. 13) Înzăpezire — 1970. 14) 2 la Pelé ! — Gazda meciurilor noastre în Mexic.

VERTICAL : 1) Internațional englez — Belo..., oraș brazilian, a găzduit anul acesta 2 meciuri de pregătire ale echipei României. 2) La concurență cu Adamache și Gornea — Grafice în timp, valabile și pentru fotbaliști. 3) Alberto Carlos — În finală ! — Clubul cu cei mai mulți titulari în națională. 4) Formație braziliană — Ion Gheorghe. 5) Echipa lui Domide, în trecut — Pronume — Prostănac (reg.). 6) În tribunele Maracanei (sing.) — Portar băcăuan, prezent uneori la lot — Specie de moluște. 7) Ca la 5 oriz — ...Luigi Cera, jucător italian din lotul pentru Mexic — Vechi oraș în Asia Mică. 8) Apărare scoasă în afara propriului careu — Infinitivul „cavalerilor". 9) În orașele turneului final este mai rărefiat — Ca Dumitrache, peste ceilalți — ...Salvador. 10) Fundaș din lotul nostru pentru Mexic — Linia de fund, la oină. 11) Italia, în prima jumătate ! — ...Sisti, nume din lotul italian — Hopul Cehoslovaciei, la Marsilia. 12) Apărat, în ultimă instanță ! — Comportare „fair play" (pl.). 13) Una dintre marile favorite — Sigur pe post. 14) Echipă braziliană, întîlnită de selecționata noastră în turneul din iarnă — Unul din obstacolele calificării noastre.

Dicționar : ~~EAC~~, ATT, ENA, ~~ONID~~.

Prof. STAN CRISTEA

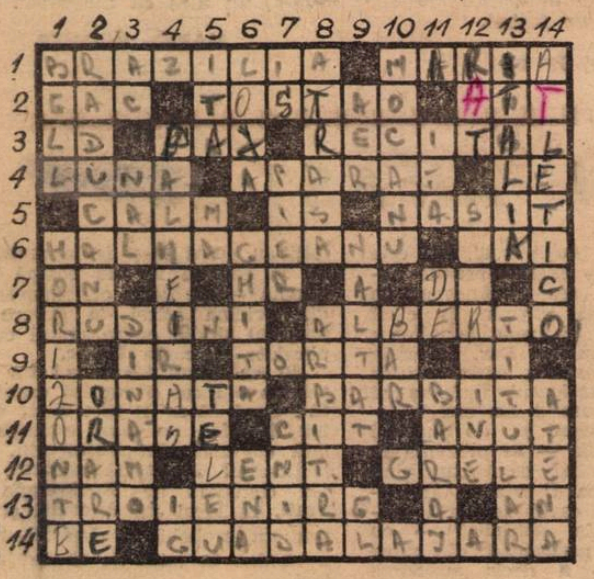

DEZLEGAREA CAREULUI DIN Nr. 207

ORIZONTAL : 1) Progresul — Sava. 2) Raraul — Metalul. 3) Adam — Ea — Tecuci. 4) Husar — Cremene. 5) Ol — Negrea — Lean. 6) Veg — Naom — C.E.C. — 0. 7) Așeza — Sudi — Oui. 8) Colțoasă — C.S.M. 9) Aur — Adj — C.F.R. — T.M. 10) R — Ga — 0 — A.I.K. — D — 0. 11) Electrica — Neer. 12) Nasta — I.H. — Dobre. 13) Ancora — Ilarion. 14) Gura Humorului.

FOTBAL

REVISTĂ SĂPTĂMÎNALĂ

Redacția și ad-tia : București, Bd. Mărăști 26, sectorul I, telefon 17.55.18

COLEGIUL DE REDACȚIE

Constantin Chiriță, Ștefan Covaci, Gh. Dumitrescu, Pavel Marcu, Aurel C. Neagu (redactor șef), Angelo Niculescu, Andrei Rădulescu, Dumitru Tomescu, Stelian Trandafirescu (redactor-șef adiunct), Radu Urziceanu (secretar general de redacție), Emerich Vogl, Ion Voica, Ion Voinescu

Prezentarea grafică Liviu Bobocea

TURNEUL U.E.F.A.

JUNIORII NOŞTRI SE AFLĂ ÎN PRAGUL ELIMINĂRII!

● 2-3 CU BELGIA ŞI 0-0 CU TURCIA ÎN PRIMELE DOUĂ JOCURI ● MECIUL DE AZI, CU R. D. GERMANĂ, VA FI ULTIMUL PENTRU TINERII NOŞTRI FOTBALIŞTI

Aprecierile trimisului nostru special, STELIAN TRANDAFIRESCU

BRIDGE OF ALLAN — Scoția (19, prin telefon). Obținînd doar un punct după primele două jocuri disputate în cadrul turneului U.E.F.A., echipa României este virtual eliminată, căci nu mai poate ajunge echipa R.D.G., posesoare a 4 puncte, nici chiar printr-o victorie asupra acesteia.

Cînd a plecat din țară, conducerea tehnică a echipei nu deținea nici o informație despre primul nostru adversar din grupă, echipa *Belgiei*, deci replica acestei formații putea fi o mare surpriză.

Ea s-a produs, din nefericire, în defavoarea băieților noștri. Echipa *Belgiei* a opus în primul rînd un joc de angajament total care, suplinind inferioritatea tehnică în raport cu echipa *României*, a reușit s-o impună în final. În fața acestui elan neașteptat, jucătorii noștri au uitat și ceea ce știau, n-au putut realiza nici măcar indicațiile tactice primite, au gafat serios, în special în apărare. Iar atunci cînd s-au trezit la realitate era prea tîrziu, era cam prin min. 70 și mai rămăseră doar 10 minute pentru a inversa un scor nefavorabil. *Practic, noi am început să jucăm de abia în min. 70 și în aceste condiții meciul nu a durat pentru noi decît 10 minute.* Dar 10 minute (tardive, ce-i drept) în care juniorii români au „explodat" pur și simplu combinînd frumos, ridicînd cota ritmului la intensități nebănuite, ținînd periculos la poartă. În aceste condiții, ei n-au putut decît limita victoria belgienilor la o diferență minimă.

Nu pot afirma că echipa *României* a prelungit cele ultime 10 minute infernale din primul meci și în cel următor (și întrucîtva decisiv), cel cu *Turcia*. Dar este cert că ea au jucat mult mai bine decît a făcut-o în cea mai mare parte de timp a meciului de debut. În prima repriză sportivii români au condus net ostilitățile, în ciuda opoziției dîrze a fotbaliștilor turci (nu o dată aceștia au abuzat de faulturi pentru a rupe ritmul de joc al echipei noastre), dar totul s-a desfășurat cu bine pînă în zona de finalizare, unde, consecvenți altminteri cu niște lacune mai vechi au ratat exasperant.

Miercuri, la Edinburg, România susține ultimul meci cu R.D.G. și revine joi la București.

Doar în ultimele 10 minute!

BELGIA — ROMÂNIA 3—2 (2—0)

AU MARCAT: Hoste (min. 4), Nijst (min. 40) și Deheleanu (min. 42 — autogol) pentru Belgia, respectiv Helvei (min. 72 — penalti) și Atodiresei (min. 59).

Stadionul „Murton Park" din Perth. Timp înnorat, răcoros, teren bun, aproximativ 2 000 spectatori.

ROMÂNIA: Stana 4 — Dobrău 4 (min. 41: Sameș 7), Deheleanu 4, Sătmăreanu II 5, Hajnal 5 — Bölöni 6, Sandu Gabriel 6 — Atodiresei 8, Ghergheli 5, Helvei 6, Gligorie 4 (min. 41: Dan Gabriel 7).

BELGIA: Mesmaekers — Van den Eynde, Vergote, Vliegen, Millecamps — Goelen, Moerman — Hoste, Nijst, De Smet, Oeyen.

ARBITRU: F. Francescon (Italia).

Din start apărarea noastră se bîlbîie la cîteva acțiuni inițiate de **Moerman, Nijst** și **De Smet**. Tocmai compartimentul care se dovedise în preliminarii cel mai bun! **În min. 4, nejenat de nimeni, Dobrău pasează greșit, lateral, în picioarele lui HOSTE, la circa 18 m de poarta noastră. Belgianul trece cu mare ușurință pe lîngă Sătmăreanu II și înscrie cu un șut deloc imparabil.** Nesperata conjunctură în tabăra adversarilor. Încercăm restabilirea echilibrului pe tabela de marcaj, dar abia în min. 11 reușim o acțiune clară de atac, aplaudată de public: după un schimb de pase **Atodiresei — Ghergheli — Helvei — Bölöni**, ultimul șutează puternic, dar **Mesmaekers** trimite în corner. Minutele trec și în afara acestei acțiuni nu mai înregistrăm nimic. În schimb, belgienii, prin simplitatea jocului lor, ne mai provoacă emoții în cîteva rînduri. Cu tot efortul lui **Atodiresei** (el mai bun jucător de pe teren), care servește mingi excelente atacului, vîrfurile **Helvei, Ghergheli** și **Gligorie** pierd balonul cu o ușurință de necrezut. O speranță licărește pentru cîteva secunde în min. 35: un excelent un-doi, realizat de **Helvei** și **Ghergheli**, dezechilibrează robusta apărare belgiană, dar ultimul șutează exact în brațele portarului. Adversarul contraatacă din nou și în min. 37. **Deheleanu** greșește, crezîndu-i culoar de gol lui **De Smet** care, surprins probabil de „amabilitatea" libero-ului nostru, a greșit ținta. Înainte de fluierul final al primei reprize, **Hoste execută o lovitură laterală de la 25 m și NIJST, venit nestingherit în careul nostru, înscrie cu capul. La această fază — trei „spectatori": Deheleanu, Sătmăreanu II, Stana!**

Reluăm meciul cu două schimbări, dar scorul se mărește: în plină dominare a echipei noastre (min. 47), **Moerman îl deschide pe Nijst, care șutează puternic de la aproximativ 30 m. Mingea se îndrepta spre aut de poartă dar ea este deviată în gol de intervenția defectuoasă, total inoportună a lui DEHELEANU: 0—3.**

Abia în ultimul sfert de oră, atacanții noștri pasează mai bine, se demarează rapid, sparg apărarea adversă prin acțiuni combinative și în final cad cele două goluri, după ce **Sameș** și **Bölöni** îl puseseră la încercare pe **Mesmaekers**. În min. 72, **Stan Gabriel, pornit dintr-o acțiune personală, este cosit în careu de Goelen și HELVEI transformă penaltiul; șapte minute mai tîrziu, Helvei centrează și ATODIRESEI realizează un gol splendid, cu capul, aplaudat de public. Și astfel s-a scris istoria acestui 2—3 în care, totuși, victoria ne putea reveni...**

Ineficacitatea, exasperanta ineficacitate

ROMÂNIA TURCIA 0—0

STADIONUL „East End Park" din Dunfermline; timp înnorat, răcoros; teren foarte bun; spectatori 1 600.

ROMÂNIA: Frank 7 — Deheleanu 7, S. Gabriel 7, Sătmăreanu 7, Hajnal 7 — Atodiresei 8, Sameș 5 (min. 74: Dobrău) — Vlad 8, Ghergheli 6, Helvei 6, Stan Gabriel 6 (min. 45: Bölöni 5).

TURCIA: Kalkandelen — Daloglu, Dodanli, Cug, Temeller — Mestci, Kurukaya — Arayici, Bur, Turei, Cetinkaya (min. 41: Tanlak).

ARBITRU: H. Oberg (Norvegia).

Încă din primul minut, echipa noastră se instalează în jumătatea de teren a adversarului. Echipa Turciei pare surprinsă, dezorientată dar rezistă respingînd în extremis toate acțiunile noastre. Treptat, jocul se prefigurează astfel: juniorii români atacă, atacă necontenit, în timp ce adversarii se apără cu dîrzenie reușind aproape miraculos să iasă basma curată, împingînd la rîndu-le jocul, atunci cînd au o clipă de răgaz, spre poarta noastră prin contraatacuri realizate de Mestci, Bur și Cetinkaya. Redăm momentele mai importante consumate în careul echipei Turciei, momente care au apropiat atît de mult (dar, vai, niciodată suficient), echipa noastră de golul mult rîvnit: min. 5 — **Vlad** trece ușor de **Daloglu**, îi pasează lui **Helvei** care așteptă mingea în careu, dar acesta trage pe lîngă poartă; min. 9 — echipa noastră țese o fază de toată frumusețea pe itinerariul **Atodiresei-Stan Gabriel-Helvei**, ultimul are o poziție bună dar din nou șutează în afara cadrului porții. Ne menținem în continuare dominarea și, în min. 25, **Vlad**, care recuperase o minge, intră cu ea în careu, pasează lui **Helvei** (tot lui **Helvei**!) și acesta șutează din nou pe lîngă poartă...

În min. 34 se consumă, poate cea mai mare ocazie de gol care a surîs echipei noastre în acest meci: **Vlad, aflat tocmai pe extrema stîngă, efectuează o centrare ideală și Ghergheli, bine plasat, șutează cu capul, dar mingea lovește bara laterală în timp ce portarul turc se afla undeva în careul de 6 m., fără posibilități de a interveni. Mingea ricoșează în teren, se prelinge prin fața porții goale, dar cel mai rapid și mai decis se dovedește fundașul turc Temeller care degajează spre centrul terenului.** Trei minute mai tîrziu atacanții noștri centrali izbutesc un clasic un-doi, **Helvei intră în careu, trage la poartă, mingea se îndreaptă spre gol dar cu o clipă înainte de a depăși linia porții, Dodanli efectuează un spagat salvator.**

Menționăm că în această primă repriză echipa turcă a contat puțin în atac, primul ei șut la poarta noastră înregistrîndu-se în min. 23. După pauză, aspectul jocului se modifică, turcii dau o replică mai consistentă, jocul se echilibrează, fazele consumîndu-se cu precădere la mijlocul terenului. În această parte a jocului, cele două echipe au cîte o singură ocazie clară de a înscrie. De prima beneficiază partenerii noștri de întrecere cînd, în min. 50, **Bur** execută un corner și **Tamlak**, aflat lîngă poarta noastră, expediază mingea cu capul, puțin pe lîngă bară.

PE SCURT

ȘEDINȚA COMISIEI „CUPEI EUROPENE A TÎRGURILOR" va avea loc la 5 august. Federațiile au început să-și desemneze echipele propuse să participe în ediția 1970/71. Anglia: Leeds United, Liverpool, Coventry și Newcastle (Arsenal, deținătoarea Cupei, ia parte din oficiu); Belgia: La Gantoise, Anderlecht, Beveren și Beerschot.

S.U.A. CANDIDATA LA ORGANIZAREA C.M. ediția 1986, alături de Iugoslavia. Celelalte ediții sînt atribuite: R.F.G. 1974, Argentina 1978 și Spania 1982.

DATELE PRIMELOR DOUĂ TURURI ale cupelor europene (Cupa campionilor, Cupa cupelor și Cupa orașelor tîrguri) ediția 1970/71 sînt fixate: 16 și 30 septembrie, 21 octombrie și 4 noiembrie.

TREI JUCĂTORI STRAINI în campionatul Austriei. Forul de specialitate a admis ca echipele să poată utiliza cîte 3 jucători străini în partidele oficiale.

DOCUMENTAR

REZULTATE — CLASAMENTE — PROGRAM

GRUPA A — 16. V. **Bulgaria — Scoția** 2—2, **Italia — Suedia** 2—0; 18. V: **Bulgaria — Suedia** 3—0, **Scoția — Italia** 2—1.

1. Bulgaria	2 1 1 0	5—2 3
2. Scoția	2 1 1 0	4—3 3
3. Italia	2 1 0 1	3—2 2
4. Suedia	2 0 0 2	0—5 0

20. V: **Bulgaria — Italia** și **Scoția — Suedia.**

GRUPA B — 16. V: **Franța — Norvegia** 2—0, **Ungaria — Finlanda** 4—0; 18. V: **Franța — Ungaria** 0—0, **Finlanda — Norvegia** 2—0.

1. Ungaria	2 1 1 0	4—0 3
2. Franța	2 1 1 0	2—0 3
3. Finlanda	2 1 0 1	2—4 2
4. Norvegia	2 0 0 2	0—4 0

20. V: **Franța — Finlanda** și **Ungaria — Norvegia.**

GRUPA C — 16. V: **Olanda — Elveția** 6—1, **R.F.G. — Țara Galilor** 3—2; 18. V: **Olanda — Țara Galilor** 1—1; **R.F.G. — Elveția** 2—1.

1. R. F. G.	2 2 0 0	5—3 4
2. Olanda	2 1 1 0	7—2 3
3. Țara Galilor	2 0 1 1	3—4 1
4. Elveția	2 0 0 2	2—8 0

20. V: **Olanda — R.F.G.** și **Elveția — Țara Galilor.**

GRUPA D — 16. V: **Belgia — România** 3—2, **R.D.G. — Turcia** 1—0; 18. V: **România — Turcia** 0—0, **R.D.G. — Belgia** 2—0.

1. R.D.G.	2 2 0 0	3—0 4
2. Belgia	2 1 0 1	3—4 2
3—4. România	2 0 1 1	2—3 1
3—4. Turcia	2 0 1 1	0—1 1

20. V: **Belgia — Turcia** și **România — R.D.G.**

CUPA BALCANICĂ, ȘI CAMPIONATUL FEROVIAR

Din ediția în curs de desfășurare a Cupei Balcanice intercluburi s-au disputat doar trei partide: Egaleo Atena — Beroe Stara Zagora 0—2; Sloboda Tuzla — Partizani Tirana 1—1; Partizani Tirana — „U" Craiova 1—0.

Programul cuprinde în continuare următoarele jocuri:

SERIA A: Beroe St. Zagora — Egaleo **20. V**; Egaleo — Eskișehir **3.VI**; Beroe — Eskișehir **7.VI**; Eskișehir — Beroe **14.VI** și Eskișehir — Egaleo **17.VI.**

SERIA B: „U" Craiova — Partizani **27.V**; Sloboda — „U" Craiova **10.VI**; „U" Craiova Sloboda **17.VI**; Partizani — Sloboda **5.VII.**

A VIII-a ediție a campionatului internațional feroviar a ajuns în faza sferturilor de finală, din care au mai rămas de disputat jocurile: **Olanda — România** (turul la 20 mai la Zuphten, returul la 17 iunie la București) și **U.R.S.S. — Cehoslovacia. Franța** s-a calificat pentru semifinale prin retragerea echipei R.D. Germane, iar **Bulgaria** dispunînd de Italia cu 6—0 și 6—1. În semifinale vor juca: **Franța** cu **România** sau **Olanda** și **Bulgaria** cu **U.R.S.S.** sau **Cehoslovacia.**

SELECȚIONATA ROMANA a plecat luni în Olanda cu următorul lot de jucători: **Răműreanu, Crăciun** — portari; **Pop, Mușat, Cojocaru, Greavu, Dinu, Marin Stelian, Năsturescu, Petreanu, Mazurachis, Codreanu, Ștefan, Soos** (C.F.R. Cluj), **Angelescu, Petrescu** (C.F.R. Cluj), jucători de cîmp.

„EL MUNDIAL" — ULTIMA ORĂ

● **Grahn se antrenează... în Alpi.** Pînă la plecarea spre **Mexic**, prevăzută pentru luni 25 mai, internaționalul suedez **Grahn** face acomodarea cu altitudinea, în **Alpi**, în localitatea **St. Moritz. Grahn** joacă la **Grasshoppers** în **Elveția** și a primit încuviințarea selecționerului **Bergmark** să se pregătească separat, plecînd singur spre țara-gazdă a C. M.

● **Interviul de aseară al lui Saldanha.** Marți seara, **Joan Saldanha** a acordat un interviu de o jumătate de oră televiziunii engleze; el s-a ocupat pe larg de împrejurările în care a fost demis, explicînd de ce nu l-a utilizat pe **Pelé. Saldanha** a încheiat astfel: **„Dar este imposibil să reziști ca selecționer în Brazilia. Sir Alf Ramsey dacă ar funcționa în acest post și chiar dacă ar lua campionatul mondial, tot n-ar supraviețui nici el mai mult de un an în fruntea reprezentativei braziliene".**

● **Dublarea numărului de polițiști la meciurile Salvadorului.** Pentru că au foarte mulți suporteri prezenți la partidele lor, jucătorii din **Salvador** se vor „bucura" de o atenție specială. La meciurile lor vor funcționa 1 000 de polițiști în loc de 500 cîți sînt repartizați la celelalte întîlniri.

● **Marko anunță folosirea a două sisteme de apărare.** Selecționerul cehoslovac **Marko** a declarat, la o conferință de presă, că va utiliza două sisteme diferite de apărare la meciurile din serii: contra echipelor **Braziliei** și **României** se va juca după principiul **„om la om"** iar în partida cu **Anglia** se va utiliza sistemul de apărare în zonă.

● **Stiles este de pe acum la „ordinea zilei".** După meciurile de antrenament ale echipei **Angliei**, ziarele și chiar și spectatorii, l-au și „remarcat" pentru decizia întrărilor sale pe micuțul **Stiles.** În pofida bandajului de la mîna accidentată, care îl incomodează totuși, **Stiles** nu-și menajează deloc adversarii. Interesant de semnalat: înaintea sosirii echipei **Angliei** la **Bogota**, un ziar a titrat: **„Îl vom vedea pe „blîndul" Stiles"!** Cum se vede, mijlocașul lui **Manchester United** este de pe acum un subiect **„la ordinea zilei".**

● **Didi — declarat cetățean de onoare al Perului.** La **Lima** s-a anunțat că selecționerul echipei naționale, **Didi**, a fost declarat cetățean de onoare al țării, pentru meritele sale în calificarea selecționatei în turneul final al C.M. Se știe că **Didi** va părăsi funcția de selecționer al naționalei peruviene îndată după terminarea C.M.

● **Selecționata vest-germană a plecat... fără mascotă.** Între un elefant — intransportabil în **Mexic** — și un acvarium — cu peștișori aurii — mascotele de pînă acum ale reprezentativei vest-germane, jucătorii conduși de **Schön** (care călătoresc în aceste ore spre **Mexic**) au ales ca mascotă... balonul de fotbal.

MARIO WIDMER

Zürich, 19 mai

DRAMA LUI ANASTASI

Mai erau doar patru ore pînă la plecarea jucătorilor echipei **Italiei** spre **Mexic** cînd **Bertini** — colegul de cameră al lui **Anastasi** — a fost trezit de gemetele acestuia din urmă. Alarmat, a alergat la patul centrului atacant al lui **Juventus**, pe care l-a găsit pe punctul de a-și pierde cunoștința. A alertat imediat pe medicul echipei, **dr. Fino Fini**, care, dîndu-și seama că situația este extrem de gravă, a chemat ambulanța salvării. La 30 de minute după declanșarea crizei, Anastasi se afla pe masa de operație.

Un chist intestinal i-a provocat o criză acută, care putea avea urmări grave. Operația, așa cum au dat asigurări medicii care au efectuat-o, a reușit total. Nu este vorba de vreo excrescență de natură malignă, așa că Anastasi va putea — după aproximativ cinci săptămîni — să reia activitatea sportivă normală. Dar, apariția crizei l-a scos din cursa pentru **Mexic** pe excelentul înaintaș al „squadrei azzura"! La ora 7 dimineața, întregul lot de jucători — 21 la număr — se prezenta la clinică, așteptînd momentul cînd bolnavul putea fi vizitat. Înțelegînd situația, cazul de forță majoră, compania **„Alitalia"** — cu încuviințarea pasagerilor din cursa respectivă — a decis amînarea zborului **Roma — Ciudad de Mexico** cu o oră și jumătate. Astfel că **Facchetti, Riva, Rivera** și ceilalți au putut să-și ia la revedere de la colegul lor de echipă națională — de două ori îndurerat (o dată din pricina crizei (o durere la propriu) și din cauza marei curse pierdute — cursa **Mexic.**

„Și ce admirabil juca! La Lisabona a făcut o repriză excelentă! Cred că ar fi fost omul nostru de vîrf, de mare nădejde!", iată cuvintele lui **Valcareggi**, selecționerul **„squadrei azzura"**. El i-a convocat pe **Boninsegna** și **Prati**, în locul lui **Anastasi** și va renunța probabil la **Lodetti**, spre a rămîne la lotul de 22 de jucători.

CESARE TRENTINI

Bologna, 19 mai

Redacția și administrația: bd. Mărăști nr. 26. Tiparul: I. P. „Informația", str. Brezoianu 23—25

BIBLIOTECA ASTRA
SIBIU

31 MAI — 21 IUNIE

A IX-a EDIŢIE A CAMPIONATULUI MONDIAL

MEXICO 70

EUROPA — AMERICA 4 — 4, DUPĂ 40 DE ANI

PROLETARI DIN TOATE ȚĂRILE, UNIȚI-VĂ !

FOTBAL

REVISTĂ SĂPTĂMÎNALĂ

ANUL V ● MIERCURI 27 MAI 1970 ● 209

12 PAGINI ● 2 LEI

DIN CUPRINSUL ACESTUI NUMĂR :

- CE AȘTEPTĂM DE LA MEXICO '70 ?
- ULTIMELE NOUTĂȚI DE LA ECHIPA ROMÂNIEI ȘI PARTENERELE SALE DE GRUPĂ DE LA GUADALAJARA.
- TREI INTERVIURI ÎN EXCLUSIVITATE : ANGELO NICULESCU, ZAGALLO ȘI MARKO.

DUMINICĂ 31 MAI, LA CIUDAD DE MEXICO INAUGURAREA LUI „EL MUNDIAL '70" ȘI PRIMUL MECI MEXIC — U.R.S.S.

CIUDAD DE MEXICO. Aspect de la repetiția generală a festivității de deschidere a celei de a IX-a ediții a C. M. Telefoto : AGERPRES — A. P.

TRIMISUL NOSTRU SPECIAL LA GUADALAJARA, RADU URZICEANU, TRANSMITE :

A FOST ALCĂTUITĂ FORMAȚIA ROMÂNIEI PENTRU MECIUL CU ANGLIA
ULTIMUL JOC DE ANTRENAMENT, MÎINE, CU ECHIPA MEXICANĂ ORO
ANGLIA A SOSIT FĂRĂ BOBBY MOORE, REȚINUT LA BOGOTA
ANTRENORII COVACI ȘI NICUȘOR AU VĂZUT LA LUCRU PE BRAZILIENI

DE CE AU RATAT JUNIORII NOȘTRI CÎȘTIGAREA GRUPEI DIN TURNEUL U.E.F.A. ?

ECHIPA R. D. GERMANE CÎȘTIGĂTOARE A EDIȚIEI 1970, PRIN TRAGERE LA SORȚI

După cum se știe a 23-a ediție a turneului final **U.E.F.A.**, desfășurată în **Scoția**, a adus reprezentativei române de juniori penultimul loc în grupă. Trimisul special al revistei noastre, STELIAN TRANDAFIRESCU, prezent la cele trei partide ale jucătorilor români, concluzionează sub forma unor întrebări și răspunsuri evoluția echipei române.

1 Era posibilă calificarea echipei României în semifinalele competiției ?

R. Analizînd jocul reprezentativei noastre după cele trei partide disputate exista această posibilitate. **Echipa României a fost superioară** adversarilor din punct de vedere al execuțiilor tehnice. Aceasta n-a fost însă suficient. **I-a lipsit combativitatea, acea combativitate și angajament decisiv pe care juniorii belgieni, turci și germani le-au etalat cu precădere. Este de neconceput cum, jucători de 17—18 ani, cu o pregătire fizică bună, n-au reușit să se ridice cel puțin la nivelul partenerului de întrecere la capitolele amintite.** Edificatoare este și o altă comparație : dacă juniorii români ar fi evoluat ca și în jocurile din preliminarii (tur-retur) așa cum a făcut-o în fața puternicelor reprezentative ale U.R.S.S. și Poloniei se putea realiza mai mult decît modestul loc trei.

2 A acționat echipa ca un bloc unitar ?

R. Foarte rar. Doar ultimele zece minute din partida cu Belgia și prima repriză din meciul cu Turcia. În rest, mai în toate compartimentele s-au găsit jucători care au jucat mai slab ca de obicei, influențînd astfel randamentul reprezentativei. **În meciul de debut, apărătorii au fost de nerecunoscut ; aceiași apărători care în decursul unui an de zile** (în numeroasele întîlniri internaționale susținute) **n-au primit niciodată trei goluri într-un singur meci. Pasele greșite, lipsa de marcaj sever și de anticipație au fost principalele carențe dezvăluite de Dobrău, Sătmăreanu, Hajnal dar mai ales de Deheleanu, jucătorul cu cea mai slabă evoluție.** Astfel i-am inlesnit echipei Belgiei să realizeze marea surpriză a turneului pe care specialiștii au comentat-o cu uimire. **Lipsa de unitate a echipei a fost vizibilă și în următoarele două jocuri datorită în parte și procentajului mare de pase greșite, fie ale fundașilor, mijlocașilor sau atacanților** (în meciul cu R.D.G. am numărat 30 de asemenea pase numai în prima repriză).

3 Dar atacanții ?

R. Cunoșteam încă din pregătiri slăbiciunile acestui compartiment. Acolo, în Scoția, numai în 50 de minute din totalul celor 240 de minute, atacanții au arătat adevăratele lor posibilități. Domnul **Alfonso Lacerda**, observatorul grupei din partea U.E.F.A., secretar general al Federației portugheze de fotbal, remarca : **„Echipa română are înaintași talentați, buni tehnicieni, dar te îmbolnăvesc văzîndu-i cum se complică și cum irosesc ocaziile de gol".** Avea perfectă dreptate. În locul simplității construirii acțiunilor de atac, juniorii români s-au complicat pe ei înșiși, **înghesuind jocul pe centru, ridicînd baloanele în fața unor apărări atletice și mobile.** Foarte rar am văzut echipa noastră ca din două-trei pase, efectuate în adîncime să ajungă rapid în preajma porții adverse. **Helvei, Vlad, Ghergheli, Gligorie și Boloni** (atîta timp cît a jucat) **au căutat cu lumînarea poziția ideală de șut, încercînd să rezolve totul numai din interiorul careului de 16 m. Chiar și atunci cînd au avut culoare bune, au fost lipsiți de luciditatea proprie a omului de gol. În plus, pe Helvei, piesă centrală a liniei ofensive, rareori l-am văzut orientat cu fața spre direcția porții în acțiunile de atac. Primirile de balon le-a făcut în mod exasperant, cu spatele, facilitînd astfel adversarului replierile de rigoare și deposedările de ultim moment.**

4 Care a fost cel mai bun și constant jucător al echipei ?

R. Categoric, **Atodiresei.** El nu are tehnicitatea, să zicem a lui **Boloni, Helvei** sau **Ghergheli**, însă a suplinit această lipsă prin dăruire, angajament total, luciditate și anticipație. Dacă toți coechipierii săi ar fi etalat asemenea calități, cu siguranță bilanțul participării reprezentativei române la turneul final U.E.F.A. ar fi fost cu totul altul. Ar mai fi de evidențiat calmul și intervențiile sigure ale portarului **Frank.**

5 Ce concluzie se desprinde pentru viitoarele participări la competiția „Under 18" ?

R. Una, care privește pe antrenorii ce răspund de pregătirile reprezentativei, se referă la LĂRGIREA LOTULUI DE SELECȚIONABILI ÎNAINTEA JOCURILOR PRELIMINARE pentru a putea repara din mers eventualele deficiențe de alcătuire a „11"-lui reprezentativ. (Vezi cazurile accidentării lui **Vișan, Sătmăreanu** și ieșirea din formă a lui **Deheleanu**). Munca lor trebuie să se sprijine însă pe activitatea și răspunderea antrenorilor de la cluburi și asociații sportive. **Aceștia au în primul rînd datoria să instruiască CU SIMȚ DE RĂSPUNDERE pe fiecare component al lotului, pe fiecare jucător vizat de selecționare, întrucît se știe că CEA MAI MARE PARTE DIN TIMPUL PREGĂTIRILOR JUNIORILOR SELECȚIONABILI PENTRU TURNEUL U.E.F.A. SE DESFĂȘOARĂ LA PROPRIILE LOR ECHIPE.**

În plus, este nevoie de mai mult curaj din partea antrenorilor de la cluburi și asociații sportive de a promova pe selecționabili în echipele de seniori pentru a participa la cît mai multe partide în campionatele oficiale interne, singurele în măsură să îmbogățească experiența de joc a tinerilor fotbaliști, să-i fortifice în vederea unor întîlniri de genul competiției U.E.F.A.

În ultima partidă

VLAD A RATAT VICTORIA ÎN MIN. 60 !

Ultimul meci al juniorilor români a fost abordat cu dorința de a obține măcar o victorie reconfortantă în fața cîștigătoarei grupei. Jocul se desfășoară mai mult la mijlocul terenului, ambele apărări distrugînd orice intenție de infiltrare a înaintașilor. **Gligorie** semnează primul șut în min. 8, în afara spațiului porții. Ceva mai tîrziu **Sava** îl imită destul de timid. Adversarul ripostează. **Rohde** îl lansează pe **Richde** care trece ușor de **Deheleanu**, dar **Sandu Gabriel** îl stopează din cursă. Balonul circulă cu exactitate în min. 14 pe traseul **Helvei—Atodiresei—Gligorie ;** ultimul șutează pe spațiul porții și **Jakubowski** reține. Juniorii români beneficiază de cîteva lovituri libere în preajma careului de 16 m, ca urmare a unor faulturi tehnice. Executate defectuos, nu se creează nici un pericol la poarta R.D.G. Controlăm mijlocul terenului, dar, de regulă,

ROMÂNIA — R.D.G. 0—0

STADIONUL „Tynecastle Park" din Edinburg ; teren bun, timp răcoros, burniță, spectatori — circa 1 000.

ROMÂNIA : Frank 8 — Deheleanu 4 (min. 49 : Sameș 6), Sandu Gabriel 7, Sătmăreanu 6, Hajnal 7 — Atodiresei 8, Dobrău 6 — Helvei 5, Sava 4 (min. 49 : Ghergheli 6), Gligorie 5, Vlad 5.

R. D. GERMANĂ : Jakubowski — Enge, Krebs, Kische, Weise — Fritzsche, Hörtner — Koppe, Rohde, Richter, Müller.

ARBITRU : F. Francescon (Italia) — bine.

pasa decisivă este trimisă la adversar. În min. 30 **Rohde** face un un-doi cu **Koppe** și acesta prelungește la **Müller** infiltrat pe stînga în careu. Intervenția lui **Frank** este salutară.

La reluare, în min. 45, **Fritzsche** găsește un culoar și **Frank** oprește șutul-bombă expediat de la 30 m. Jocul devine confuz, este tot mai des întrerupt de neregularitățile comise de ambele părți. Pe **Helvei** îl vedem prea puțin în joc cu și pe **Gligorie. Ghergheli,** intrat în locul lui **Sava,** leagă ceva mai bine atacul. Executăm cîteva cornere rămase fără rezultat. În min. 53 **Frank** respinge un șut periculos al jucătorului **Hörtner.** Șapte minute mai tîrziu, în sfîrșit, **Helvei** face un schimb derutant cu **Vlad.** Ultimul trimite lateral lui **Ghergheli** după care reprimește balonul la circa 8 m de poartă, într-o poziție ideală. Pasa este ratată ca, de altfel, și marea ocazie de gol a partidei. Pînă la fluierul final nu se mai întîmplă nimic deosebit.

În grupa B a turneului final U.E.F.A., arbitrul GH. LIMONA a condus la centru partida inaugurală, FRANȚA —NORVEGIA. Oficialii, presa și conducătorii echipelor, au apreciat după acest meci, ca și după cele două tușe efectuate la următoarele întîlniri, maniera de arbitraj a românului — promptitudinea, interpretarea regulamentară a diferitelor situații ivite în cursul jocurilor.

În fotografie, GH. LIMONA între cei doi căpitani de echipă după tradiționalul schimb de fanioane: stînga, ARRIBAS (Franța) și WIIG (Norvegia)

SEMIFINALELE ȘI FINALA

Desfășurate simbătă 23 mai, semifinalele turneului final U.E.F.A. s-au soldat cu următoarele rezultate : R.D.G. — Franța 1—1, după prelungiri. Juniorii germani s-au calificat prin tragere la sorți ; OLANDA — SCOȚIA 1—0.

Finala, desfășurată luni seara la Glasgow, a dat cîștig de cauză, tot datorită sorților, reprezentativei R.D.G. care a realizat o nouă egalitate cu Olanda, 1—1 după prelungiri. Pentru locurile 3—4 : SCOȚIA — FRANȚA 2—0 (0—0).

De remarcat că în ediția trecută, desfășurată în R.D.G., reprezentativa țării gazdă a pierdut finala, prin tragere la sorți în fața reprezentativei de juniori a Bulgariei.

DE LA ATLANTIC LA PACIFIC

CU ECHIPA NAȚIONALĂ B ÎN MEXIC ȘI EL SALVADOR (II)

25 APRILIE

Dis-de-dimineață răsfoim ziarele. **Sîntem** încă sub impresia, tare **neplăcută**, a accidentului suferit de **Ghiță.** Admirăm operativitatea **reporterilor** de la „El Heraldo de **Mexico**" : reportaj bogat ilustrat cu **diferitele** faze ale dramei portarului nostru. Cu acest prilej aflăm că **în** aceeași zi și tot la un antrenament își fracturase un deget de **la** mînă și faimosul Bobby Charlton. Slabă consolare, însă, pentru **Ghiță** al nostru. **„El poate să joace și cu degetul rupt, cu nu !"** — **remarca** el plin de amărăciune, gîndindu-se la campionatul mondial pierdut...

STADIONUL — BIJUTERIE

Ziua este rezervată vizitelor. Dimineața plecăm spre stadionul Azteca despre care auzisem și citisem **multe.** Acum aveam să-l vedem cu **proprii** ochi. Ridicat pe o înălțime de la marginea orașului, silueta lui se zărește de la distanță, impresionantă prin masivitatea și dimensiunile construcției. Sobrietatea exterioară, pe care i-o dă betonul, contrastează cu aspectul multicolor, pitoresc, al interiorului. Pătrunși în incinta stadionului, privirile ne sînt atrase de jocul de culori. Verdele gazonului, încins de un brîu de flori, este încadrat de roșul, galbenul și verdele tribunelor, cărora le corespund bilete de aceleași culori. Stăm de vorbă cu administratorul, inginerul **Manuel Sanchez Avina,** și aflăm : capacitatea este de 108.000 locuri, distribuite pe **nouă** nivele (două jos, la „parter", șapte sus, acoperindu-se unul pe altul) ; trei rînduri de loji de cîte șase și zece locuri închiriate pe... 99 de ani.

26 APRILIE

Din nou pe drum. Cu autocarul pînă la Toluca, la 65 km distanță. Aici susținem al doilea joc. Orașul ne primește cu soare și multă simpatie. În repriza a doua, cînd echipa noastră a jucat mai bine, dominîndu-și adversarul, spectatorii nu și-au precupețit aplauzele, iar la sfîrșitul partidei mulți dintre ei și-au dăruit „sombrero"-urile jucătorilor români. Reținem și cîteva curiozități : meciul s-a jucat la ora 12 pentru că așa se obișnuiește aici ; stîlpii și bara porții sînt elipsoidale : echipa Mexicului iese pe teren avînd în frunte o mascotă (un copilaș de 3—4 ani, echipat ca fotbalist) și... un agitator, care îndeamnă spectatorii să încurajeze echipa ; în pauză, grupuri de băieți plimbă pe teren pancarte de îndemn la sportivitate, punct de onoare pentru Toluca. Ne întoarcem la Ciudad de Mexico bucuroși ; jucătorii l-au ascultat pe „nea Tinel" : meci nul.

27 APRILIE

Iar la drum. De data aceasta cu avionul, la **San Salvador,** capitala statului **El Salvador.** După un zbor de o oră și 50 minute, avionul companiei costaricane se strecoară printr-o vale străjuită de vulcanul **San Vicente** și se așează, cuminte, spre ușurarea multora, pe o pistă care începea (și se termina) exact la marginea unui deal. La coborîre ne iau în primire o căldură înăbușitoare, niște grănicieri foarte amabili și o sumedenie de amatori de... monezi. Nici de însigne, nici de fanioane... Sîntem așteptați cu stimă și curiozitate ; era doar, prima echipă românească ce juca aici.

28 APRILIE

Primul meci — în nocturnă, pe un timp răcoros (căldură este între orele 10—18). Stadionul **„Flor Blanca"** („Floarea albă", după numele unui vechi cartier de colonii rezidențiale) are o capacitate de 20.000 locuri numerotate, dar încap și 30.000. Instalație electrică slabă, teren extrem de accidentat (curînd va începe construirea unui stadion olimpic de 40.000 locuri). În deschidere vedem

Ghiță explică

un meci pentru Cupa campionilor Americii de Nord, Centrale și Mării Caraibilor : **Atletico Marte** (Salvador) — **Diriangen** (Nicaragua). Joc de district. Aflăm că **Diriangen** a disputat ambele jocuri la San Salvador pentru că acasă nu dispune de... un teren bun pentru jocuri internaționale.

Încheiem partida cu un rezultat de egalitate, în locul unei victorii.

29 APRILIE

Sîntem treziți din somn la ora 5.30 de un cutremur destul de tare, iar la ora micului dejun simțim un al doilea. Băieții se privesc speriați. Însoțitorul, **Salim Hage,** ne liniștește : **„Să nu vă fie frică. Așa ceva este foarte obișnuit aici". „Dar** vulcanul San Vicente, nu se trezește ?, întrebă Valentin Stănescu. **„Stă cuminte din 1916, cînd a erupt ultima dată, distrugînd mare parte din oraș"** sună răspunsul, dar nu suficient ca să curme emoțiile ascultătorilor. Totuși, nu ne îndurăm să nu facem un drum pînă la coasta Pacificului. Răspundem invitației și cu un autocar străbatem, de-a lungul a 35 km, o regiune muntoasă plină de farmec, apoi coborîm spre **La Libertad,** una din stațiunile de litoral. Ne încheiem ziua cu o nouă vizită în oraș, iar seara urmărim pe cer dîrele reflectoarelor. ***Hondurasul*** este aproape...

30 APRILIE

Dimineața — refacere. La prînz răspundem unei invitații din partea președintelui federației, col. **Mario Gerrero,** care oferă delegației o masă la un club sportiv, într-un parc imens cu multe terenuri de volei, baschet, tenis etc. Seara disputăm al doilea meci cu **El Salvador,** dar de data aceasta cîștigăm fără emoții, deși la un moment dat gazdele schimbau jucătorii ca la handbal, cîte 2—3 odată. Ziarele ne elogiază.

1 MAI

Un adevărat tur de forță : micul dejun îl luăm la **San Salvador,** apoi după un zbor de aproape două ore, prînzul la **Ciudad de Mexico,** iar cina la... **Veracruz,** unde am ajuns după o călătorie cu autocarul de circa 6 ore (446 km) ! Salt de la Pacific la Caraibi... În vechiul port din Golful Mexicului, sîntem cazați la două hoteluri, la unul într-un salon transformat în dormitor. Conducerea clubului **Veracruz** — „rechinii roșii" — își va face a doua zi autocritica, găsind și camere...

2—3 MAI

Facem cunoștință cu acest străvechi oraș-port, cu viața sa tumultuoasă, cu locuitori veseli, amabili, ospitalieri. Din păcate, bate un vînt puternic și este frig, tentînd pe mulți turiști să plece. Totuși, vizităm portul cu vestigiile lui, forturi și contraforturi cu fundații în mare, de o construcție și dimensiuni care le-au făcut să dureze peste veacuri.

Vîntul continuă să bată rece și în timpul meciului cu Veracruz, disputat în fața unei asistențe reduse, nu atît din cauza timpului, cît din a... echipei locale, care — prin comportările sale slabe în campionat — și-a gonit suporterii. Contra noastră însă, a jucat bine, chiar foarte bine și, prinzîndu-ne și cam încrezuți și cam obosiți, a obținut o victorie nesperată cu 1—0. Ceea ce i-a făcut pe susținătorii săi, cum remarca un tutungiu din fața hotelului, să considere echipa lor mai bună decît a Mexicului... În orice caz, la jocul următor al „rechinilor roșii" tribunele au fost din nou pline mulțumită echipei noastre...

4—6 MAI

Părăsim **Veracruz** în noaptea de 3 spre 4 mai, cu autocarul, și ne angajăm din nou într-o cursă lungă : dimineața ajungem la **Ciudad de Mexico,** după amiază luăm avionul **AIR FRANCE** cu escală la **Houston,** apoi înaintăm prin noaptea scurtă spre ziua europeană, un popas de noapte la **Paris** și iată-ne **din nou în Bucureștiul** jubit, păstrînd amintirile vii ale unui turneu care a făcut cunoscut fotbalul românesc în Mexic și El Salvador.

Petre GAȚU

CU INIMA ȘI FAPTA ALĂTURI DE SINISTRAȚI

ÎNTREAGA ȚARĂ PARTICIPĂ LA MAREA BĂTĂLIE A RECONSTRUCȚIEI ȘI NORMALIZĂRII VIEȚII

De două săptămîni ziarele, radioul, televiziunea, ne furnizează vești și imagini zguduitoare, de un dramatism pe care încă nu l-am trăit pînă acum.

Letopisețul acestui sfîrșit de primăvară este încărcat de durere și tristețe. Stihiile naturii au mușcat și mușcă încă nemilos din glia strămoșească, din avuția socialistă și cetățenească, făurită cu mîinile tuturora, cu truda tuturora. Nebunia apelor a îndoliat familii, a șters dintr-o clipită case și locuri ale copilăriei, școli, grădinițe, instituții de cultură, au distrus și distrug ogoare, ferme, întreprinderi economice, poduri, șosele.

Pagubele sînt incalculabile. Le deplîngem, scrîșnind din dinți, dar nu dezarmăm. Poporul are o tărie de fier. El crede în viață, în nobilele idealuri ale muncii clocotitoare, trăsături distincte, cultivate de partidul comuniștilor. Frumusețea morală a poporului în aceste zile de grele încercări, rezidă în faptele de eroism ce se consumă la tot pasul — veritabile file de istorie ce vor dura peste veacuri.

20 DE MILIOANE DE SUFLETE, O SINGURĂ INIMĂ, O SINGURĂ VOINȚĂ!

20 DE MILIOANE DE SUFLETE, UN SINGUR GIND!

Întreaga națiune, întreaga clasă muncitoare, intelectualitatea, țărănimea, bravii ostași ai armatei populare, s-au înrolat pe marele front al autoapărării și reconstrucției.

In ciuda distanțelor care îi separă, oamenii se simt aproape unul de celălalt, se ajută reciproc, direct sau indirect, constituind un admirabil BARAJ AL VOINȚEI. Solidaritatea aceasta umană, emoționantă, pentru care nu s-au descoperit încă nici cele mai frumoase cuvinte de exprimare, s-a născut spontan și firesc, a izvorît din gingășia, nobletea și căldura sufletului românesc. CARAVANELE FRAȚIEI ce poposesc în localitățile calamitate, „CONTUL 2000", adevărat cont al umanității care pe zi ce trece crește vertiginos, contribuția prietenilor de pe continentele lumii, înflăcăratele angajamente luate de fiecare colectiv de muncă ne dau certitudinea că MIINE aceste clipe grele vor fi depășite, va fi reconstruit tot ceea ce s-a pierdut.

Oamenii sînt dîrji, prind puteri nebănuite, fac din noapte zi pentru a atenua pierderile suferite, pentru a apăra ca lumina ochilor fabricile, șantierele, întinsele ogoare, propriile lor case, pentru a spori avuția națională.

Colectivele de muncă din toate sectoarele vieții noastre economice, într-un efort înzecit, lucrează cu abnegație la îndeplinirea și depășirea sarcinilor de plan, își suplimentează angajamentele în scopul vindecării rapide a rănilor cauzate de calamități, în scopul înfăptuirii depline a programului de dezvoltare multilaterală a patriei socialiste.

Sub conducerea încercată a gloriosului nostru partid comunist, călăuziți de indicațiile prețioase date de tovarășul Nicolae Ceaușescu, țara se va reface, chipul ei va înflori în mii de culori, pe care nici cel mai iscusit meșter nu le poate reda.

CU PROMPTITUDINE ȘI ÎNSUFLEȚIRE

ÎN COLOANA SOLIDARITĂȚII

• SPORTIVII ȘI SALARIAȚII CLUBULUI CRIȘUL ORADEA vor oferi în contul sinistraților suma de 147 500 lei. Cei 159 arbitri orădeni, pe lîngă contribuțiile din salariu, oferă cîte 25 lei, plus baremul la primul meci pe care-l va arbitra fiecare.

• COMPONENȚII ECHIPEI „U" CRAIOVA au hotărît să contribuie cu importante sume bănești ce vor fi vărsate în contul 2 000. De asemenea, echipa va susține 6 meciuri amicale, sumele încasate fiind trecute în același cont. Fotbaliștii de la Electroputere s-au angajat să lucreze suplimentar cîte 50 de ore lunar, contribuind astfel alături de colectivul marii uzine la ajutorarea celor din zonele sinistrate.

• ÎN LUNA IUNIE, LA GALAȚI se vor organiza 5 întîlniri amicale cu echipe din Divizia A, fondurile încasate fiind vărsate în contul oamenilor. Din încasările de la meciul recent Oțelul—Flacăra Moreni s-a donat suma de 6 000 lei.

• Din jocuri amicale și donații, CLUBUL PETROLUL PLOIEȘTI s-a angajat să strîngă suma de 100 000 lei pe care o va vărsa în contul celor afectați de inundații.

• CLUBURILE DINAMO BACĂU, POLITEHNICA IAȘI, FARUL CONSTANȚA etc., vor organiza mai multe întîlniri amicale, fondurile încasate fiind donate sinistraților.

★

Alte numeroase asociații sportive și secții de fotbal anunță contribuții personale și din rețetele jocurilor publice la care participă pentru fondul sinistraților.

A SALVAT DE LA ÎNEC 30 DE VIEȚI

In zorii zilei de 13 mai apele învolburate ale Firizei au năvălit pe neașteptate spre Baia Mare, măturînd totul în calea lor. Surprinși de valuri, sute de bătrîni, femei și copii aveau nevoie urgent de ajutor pentru a fi puși la adăpost de furia dezlănțuită. Printre cei care n-au pregetat nici o clipă să-și riște propria viață, numai și numai pentru a salva pe ale celor luați la vale de puhoiul apelor, s-a numărat și fotbalistul ANDREI SANDULESCU, centrul atacant al divizionarei C. Topitorul. De 30 de ori s-a aruncat în valurile repezi ale rîului, salvînd tot atîtea vieți omenești. Andrei Săndulescu a cinstit cum nu se poate mai bine cuvîntul OM și a înălțat pe culmi virtuțile sportive.

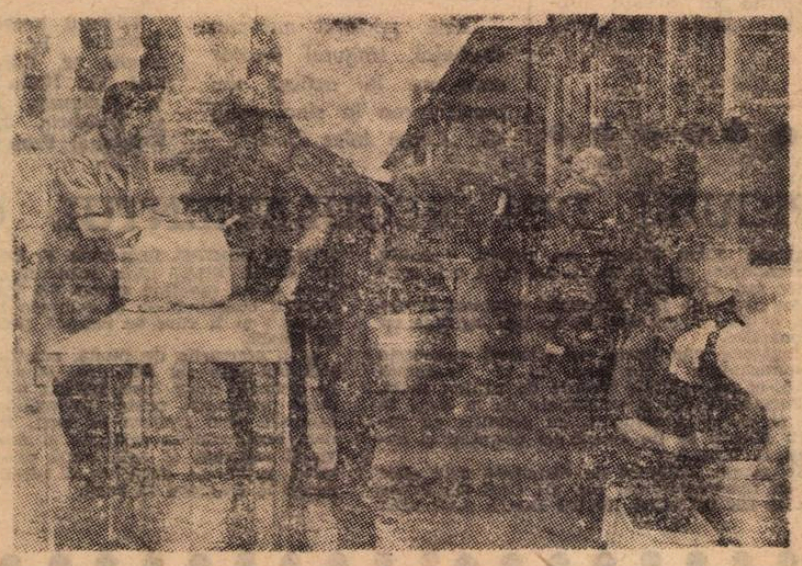

La întreprinderea Solidaritatea din Satu Mare s-a trecut de îndată după retragerea apelor la refacerea locurilor de muncă, la repunerea în funcțiune a aparatajului
Foto: AGERPRES

O ȘTIRE DE LA GUADALAJARA

LOTUL REPREZENTATIV CONTRIBUIE LA AJUTORAREA SINISTRAȚILOR

GUADALAJARA (Agerpres)

Cu prilejul unei ședințe care a avut loc la Gran Hotel din Guadalajara, membrii lotului reprezentativ de fotbal al României, participant la turneul final al campionatului mondial, au hotărît să contribuie la fondul de ajutor pentru înlăturarea grabnică a pagubelor provocate de inundații în țara noastră.

Ei vor dona indemnizația lor pe cîteva zile.

Gestul fotbaliștilor români departe de patrie, de a ajuta pe cei sinistrați a fost comentat de numeroase agenții internaționale de presă.

SE REFACE STADIONUL

La Vișeul de Sus se apropia cu pași repezi ora inaugurării noului stadion **„Bradul"**. Era o bijuterie. Dar apele Vișeului, ieșite din albiile lor, s-au năpustit distrugător asupra stadionului, producînd pagube de peste 300 000 lei. Doar tribuna a rămas în picioare. După retragerea apelor însă, oamenii au pornit hotărîți munca de refacere. Salariaților Întreprinderii forestiere li s-au alăturat și fotbaliștii de la „Bradul", depunînd cu toții eforturi susținute pentru înlăturarea urmelor dezastrului.

PE MALURILE MUREȘULUI SE TĂMĂDUIESC RĂNILE

Trenul înaintează încet, pipăie parcă precaut terasamentul șubred. Gara din Alba Iulia se zărește departe, dar de o parte și de alta a căii ferate, imaginea dezolantă a caselor înconjurate de apă, reprezintă avanscena tragică a orașului sinistrat. Mureșul s-a înghesuit iarăși în matca lui, dar undeva mai sus de jumătatea ferestrelor a rămas un semn, ca o pecete a suferinței: nivelul maxim al apei. Coborîm într-o gară murdărită de ape (tragic paradox!) cu cîteva zile înainte și înaintăm spre centrul orașului, ținînd mereu Mureșul pe mîna dreaptă. Casele sînt coșcovite, umede, avem o senzație de reavăn. Pe ferestrele deschise se zăresc stive de mobilă pusă la uscat (afară plouă îndărătnic), în curțile oamenilor pompe puternice aruncă pe caldarîm apa netrebnică. În zona afectată care se întinde pînă în parcul din centrul orașului, vreo sută de case au cedat și dărîmăturile lor pigmentează urît un peisaj antipatic. „Cum s-a întîmplat, măicuță?", întrebăm o femei ce trebăluiește lîngă un gard îngenunchiat. **„Apăi, apa a venit noaptea, noi am ieșit în stradă și am apucat-o în susul orașului. Mergeam, mergeam și cînd ne-am uitat înapoi ne-am îngrozit. Casele noastre erau înghițite din ce în ce și apa se ținea după noi ca o dihanie rea. Făceam un pas, înainta și ea cu un pas, pe urmele noastre".** Mai încolo, în căutarea sediului C.J.E.F.S., vedem grămezi de talpă pe care o echipă de muncitori se străduia s-o recondiționeze: Fabrica de încălțăminte „30 Decembrie" își tămăduia rănile.

„Terenul nostru de fotbal, ne întîmpină vicepreședintele C.J.E.F.S., Viorel Berța, **se află undeva mai sus, pe drumul Clujului. El a scăpat de prăpăd, dar în județ exist baze sportive în suferință. Despre stadionul din Ocna Mureș aștept dintr-un moment în altul vești telefonice".** După cîteva minute, creionul îngrijorat al tovarășului Berța nota într-un carnet: stadionul din Ocna Mureș a fost acoperit cu un strat de apă de 2,25 m. Gazonul distrus, tribunele avariate, echipamentul sportiv deteriorat. Pagube: 603.000 lei. Și totuși, echipierii Sodei Ocna Mureș, după ce cu brațele lor au curățat magaziile și vestiarele în ore lungi și grele de după-amiază (după 12 ore de lucru, încadrați în splendidul efort muncitoresc colectiv care a cuprins întreaga țară), **s-au angajat să dispute un meci cu Metalul Aiud ale cărui încasări să fie vărsate în fondul de ajutorare a sinistraților.**

Părăsim **Alba Iulia, ne îndreptăm cu o mașină spre** Deva pe o **șosea** îmbrățișată de ape. **Pe alocuri mîlul a rămas de o parte și de alta a pangliei de asfalt ca un guler murdar.** Un screper ce s-a luptat cu noroiul zace înțepenit într-o rînă, învins de mlaștina perfidă. Trecem prin Vîntul Mare în care oamenii își puneau ordine în gospodăriile răvășite, străbatem sub ploaie două județe pe care Mureșul le-a năpăstuit. În sfîrșit ajungem la Deva și ne oprim la stadion. La stadionul botezat cu numele rîului care răzvrătindu-se, l-a lovit cumplit. Cochetul stadion la modernizarea căruia se cheltuise în ultimii doi ani 700 000 lei, ne-a primit cu fața pămîntie a unui înecat. Un nămol gros acoperă terenul, jumătate din tribune mustesc de apă. Dedesubt, acolo unde se găsea hotelul sportivilor, vestiarele **și magaziile cu echipament, încăperile goale rînjesc straniu ca o gură știrbă. Dar aici, în ziua prăpădului s-a dus o bătălie grea pentru salvarea echipamentului sportiv. O mînă de salariați ai C.J.E.F.S.-ului, în frunte cu președintele Mircea Biriș, s-a luptat cu timpul pentru a salva tot echipamentul sportiv. În două ore tot ce se putea mișca din loc era urcat în pod. După două ore, bărcile soldaților salvau de la înundație, 11 salvatori extenuați de efort.**

Ion CUPEN

REPORTERII NOȘTRI LA LOCURILE CALAMITATE

ÎN POFIDA URGIEI, OAMENII PĂȘESC CU ÎNCREDERE ÎN VIITOR

Drumul de la izvoare și apoi, în continuare, pe întreg cursul superior al Mureșului, îți oferă la tot pasul privelișteа unui tablou încîntător în cadrul căruia rîul, pornit din inima Hăghimașului, descrie în albia sa o cale fără pulbere, șerpuită printre stîncile dure ale Gurghiului și Călimanului. La mai puțin de 100 de km. însă, de locurile unde oamenii înfrățiți cu unda lină a apelor dau cu undița la pește, iar femeile spală liniștite rufele, Mureșul — dezlănțuit de viiturile bogate ale afluenților coborîți de pe versantul apusean al munților vulcanici — a declanșat un război nemilos, devastînd în cale ogoare, grădini, case, comune și orașe. Și urmele urgiei au rămas peste tot ca o tristă mărturie a unor zile de neuitat în care oamenii înfruntînd forțele oarbe ale naturii, nu s-au lăsat totuși înfrînți. Pretutindeni însă, acolo unde rîul acum retras în matcă, pare o fiară domesticită, amintirea faptelor este tot atît de vie ca în zilele dezastrului. Ici un pod smuls cu piloni cu tot mai jos un terasament de cale ferată distrus; la **Ibănești** 128 de case dărîmate pînă în temelie, la **Reghin** și **Tg. Mureș** întreprinderi și cartiere întregi devastate de furia valurilor.

La numai o săptămînă de la retragerea Mureșului, viața și-a reluat cursul obișnuit. Peste rănile încă proaspete lăsate de inundații oamenii îndrumați și sprijiniți de organele locale de partid și de stat au trecut cu hotărîre la o activitate titanică de reconstrucție. Ca și în zilele invaziei apelor, prezența activă a sportivilor a constituit un exemplu de inițiativă, curaj și muncă eroică, pentru înfrîngerea greutăților. Numele antrenorului de canotaj Ladislau **Tőrők** — salvator a multe vieți omenești — al antrenorului de baschet **Atila Borbely** și al fotbalistului **Dodu** — participanți activi la acțiunea de ajutorare a celor sinistrați, a arbitrului divizionar A, **Ion Rus**, care a donat întreg baremul jocurilor pe care le va arbitra pînă la sfîrșitul acestui an, se înscriu cu cinste în rîndurile celor către care se îndreaptă fără rezerve recunoștința publică. Și alături de ei — așa după cum ne-a informat președintele C.J.E.F.S. **Mureș**, tov. **I. Bogdan** — numărul mare de cadre, activiști și membri voluntari ai comisiilor pe ramură de sport care s-au găsit permanent, într-o minunată manifestare de solidaritate umană.

La Tg. Mureș — ca de altfel pretutindeni în locurile pe unde furia apelor a lăsat urme adînci în avuția cetățenilor și a țării — munca creatoare se ridică pe zi ce trece tot mai mult către cota înaltă a eficacității. Pe străzile încă pline de mîlul gros al revărsărilor, în casele pe zidurile cărora a rămas înscrisă cu umezeala apei nivelul rîului dezlănțuit, speranțele și încrederea au căpătat dimensiuni noi. Peste urmele urgiei oamenii se înalță cu hotărîre, înscriind, cu fapte demne de istoria nouă a patriei, filele noi ale viitorului.

Mihai IONESCU

40 DE ANI ÎNTR-UN CLASAMENT

38 DE ȚĂRI ÎN CELE 8 EDIȚII PRECEDENTE ALE TURNEULUI FINAL

0	1	2	3	4	5	6	7	8	9	10	11	12	13	14	15	16	17
1	Brazilia	8	8	16	3	2	8	1	1	16	32	20	5	7	84	42	45
2	R. F. a Germaniei	6	—	3	16	—	1	4	8	2	27	16	3	8	67	47	35
3	Ungaria	6	—	8	2	—	2	16	8	8	26	13	2	11	73	44	28
4	Uruguay	5	1	—	—	1	4	—	16	8	20	12	3	5	52	28	27
5	Italia	6	—	1	1	8	16	—	16	16	20	12	2	6	38	22	26
6	Anglia	4	—	—	—	—	8	16	8	1	20	8	6	6	30	24	22
7	Iugoslavia	5	3—4	—	—	8	8	8	4	—	19	9	3	7	33	27	21
8	U.R.S.S.	3	—	—	—	—	—	8	8	4	15	8	2	5	24	19	18
9	Argentina	5	2	16	—	—	—	16	16	8	16	8	2	6	31	25	18
10	Suedia	4	—	8	4	3	—	2	—	—	16	8	2	6	38	35	18
11	Cehoslovacia	5	—	2	8	—	16	16	2	—	18	8	2	8	28	27	18
12	Chile	4	8	—	—	8	—	—	3	16	15	7	2	6	24	22	16
13	Franța	6	16	16	8	—	10	3	—	16	17	7	1	9	38	33	15
14	Austria	3	—	4	—	—	3	16	—	—	12	6	1	5	26	26	13
15	Spania	4	—	8	—	4	—	—	16	16	15	5	3	7	20	25	13
16	Elveția	6	—	8	8	16	8	—	16	16	18	5	2	11	28	44	12
17	Portugalia	1	—	—	—	—	—	—	—	3	6	5	0	1	17	8	10
18	Irlanda de Nord	1	—	—	—	—	—	—	8	—	5	3	0	2	6	9	6
19	Paraguay	3	8	—	—	16	—	16	—	—	7	2	2	3	12	19	6
20	S.U.A.	2	3—4	16	—	—	—	—	—	—	7	3	0	4	12	21	6
21	Țara Galilor	1	—	—	—	—	—	—	8	—	5	1	3	1	4	4	5
22	Mexic	6	16	—	—	16	16	16	16	16	14	1	3	10	8	36	5
23	România	3	8	16	16	—	—	—	—	—	5	1	1	3	8	12	3
24	R. P. D. Coreeană	1	—	—	—	—	—	—	—	8	4	1	1	2	5	9	3
25	Cuba	1	—	—	8	—	—	—	—	—	3	1	1	1	5	12	3
26	Turcia	1	—	—	—	—	16	—	—	—	3	1	0	2	10	11	2
27	Columbia	1	—	—	—	—	—	—	16	—	3	0	1	2	5	11	1
28	Belgia	4	16	16	16	—	16	—	—	—	6	0	1	5	8	20	1
29	Scoția	2	—	—	—	—	16	16	—	—	5	0	1	4	4	14	1
30	Bulgaria	2	—	—	—	—	—	—	16	16	6	0	1	5	2	15	1
31	Polonia	1	—	—	16	—	—	—	—	—	1	0	0	1	5	6	0
32	Egipt	1	—	16	—	—	—	—	—	—	1	0	0	1	2	4	0
33	Norvegia	1	—	—	16	—	—	—	—	—	1	0	0	1	1	2	0
34	Olanda	2	—	16	16	—	—	—	—	—	2	0	0	2	2	6	0
35	Peru	1	16	—	—	—	—	—	—	—	2	0	0	2	1	4	0
36	Indiile Olandeze	1	—	—	16	—	—	—	—	—	1	0	0	1	0	6	0
37—38	Coreea de Sud	1	—	—	—	—	16	—	—	—	2	0	0	2	0	16	0
37—38	Bolivia	2	16	—	—	8	—	—	—	—	2	0	0	2	0	16	0

LEGENDA : 0 = clasament ; 1 = echipele ; 2 = de cîte ori au jucat în turneul final ; 3—10 = locurile ocupate în turneele finale din edițiile 1930, 1934, 1950, 1954, 1958, 1962 și 1966 ; 11 = numărul jocurilor susținute în aceste turnee finale ; 12 = victoriile obținute ; 13 = meciuri nule ; 14 = înfrîngeri ; 15 = goluri marcate ; 16 = goluri primite ; 17 = puncte.

Tabelul este redat după revista „Gol"-Praga.

16 ANTRENORI FEDERALI PRONOSTICURI

Cu puțin timp în urmă, agenția TASS s-a adresat antrenorilor celor 16 finaliste cu cîteva întrebări, dintre care una solicita un pronostic : **care echipe au cele mai multe șanse la medalie.** Redăm, pe scurt, răspunsurile acestor tehnicieni, la întrebarea pusă :

Gavril KACIALIN (U.R.S.S.) : **Anglia, Brazilia și Italia.**

Raul CARDENAS (Mexic) : **Anglia, R.F. a Germaniei, Italia și Brazilia.**

Raymond GOETHALS (Belgia) : **Brazilia, Anglia și R.F. a Germaniei.**

Herman CARRASCO VIVANCO (El Salvador) : **Anglia, Brazilia și Italia.**

Eduardo Juan HOHBERG (Uruguay) : **Anglia, Brazilia, R.F. a Germaniei și Cehoslovacia.**

Ferruccio VALCAREGGI (Italia) : **Anglia, Brazilia, Cehoslovacia, Bulgaria, U.R.S.S. și Italia.**

Emanuel SCHAFFER (Israel) : **R.F. a Germaniei, U.R.S.S. și Anglia.**

Orvar BERGMARK (Suedia) : **Brazilia și U.R.S.S.**

Angelo NICULESCU (România) : **U.R.S.S., Uruguay, Brazilia și R.F. a Germaniei.**

Alf RAMSEY (Anglia) : **Brazilia, Uruguay, R.F. a Germaniei, Italia, Belgia, U.R.S.S., Cehoslovacia și Bulgaria.**

Mario ZAGALLO (Brazilia) : **Brazilia, R.F. a Germaniei, Anglia.**

Josef MARKO (Cehoslovacia) : **Anglia, R.F. a Germaniei, Italia, Brazilia și Mexic.**

Waldir PEREIRA-DIDI (Peru) : **R.F. a Germaniei, Peru, Anglia, Brazilia, Italia, Uruguay, U.R.S.S. și Mexic.**

Stefan BOȘKOV (Bulgaria) : **Anglia, Brazilia, Italia.**

Helmut SCHÖN (R.F. a Germaniei) : **Anglia, Italia, U.R.S.S., Brazilia.**

Blagoev VIDINICI (Maroc) : **R.F. a Germaniei și Bulgaria.**

Bilanțul acestei anchete : **Brazilia** 14 pronosticuri, **Anglia** 12, **R.F. a Germaniei** 11, **Italia** 9, **U.R.S.S.** 7, **Uruguay, Cehoslovacia și Bulgaria** 3, **Mexic** 2, **Belgia și Peru** 1.

PERFORMERUL...

...este portarul mexican **Carbajal,** singurul jucător care are la activul său participarea la cinci ediții ale „Cupei Jules Rimet".

VA FI DOBORÎT RECORDUL LUI FONTAINE?

Fostul internațional francez deține și azi recordul de goluri înscrise într-un turneu final : 13, stabilit în ediția suedeză. El ocupă primul loc în clasamentul golgeterilor C.M. :

1. **Fontaine** (Franța) 13
2. **Kocsis** (Ungaria) 11
3. **Rahn** (R.F.G.), 4. **Eusebio** (Portugalia), **Ademir și Vava** (Brazilia) 9.

Fiecare ediție și-a avut golgeterul său :

I. **Stabile** (Argentina) 8
II. **Nejdely** (Cehoslovacia) 5

Fontaine

III. **Leonidas** (Brazilia) 8
IV. **Ademir** (Brazilia) 9
V. **Kocsis** (Ungaria) 11
VI. **Fontaine** (Franța) 13
VII. **Garrincha și Vava** (Brazilia), **Sanchez** (Chile), **Jerkovici** (Iugoslavia), **Albert** (Ungaria), **Ivanov** (U.R.S.S.) 4
VIII. **Eusebio** (Portugalia) 9

Cine-și va adăuga numele pe această listă și, mai ales, cine va reuși să doboare recordul lui Fontaine ?...

JUANITO transmite

● Într-un meci de antrenament la Ciudad de Mexico, **Ramsey** și-a împărțit jucătorii în două echipe : „albii" contra „roșii". Primii au cîștigat cu 2—1. Autorii golurilor : **B. Charlton** și **Peters,** respectiv **Clarck.**

● **Eusebio** declară : **„Favoriții mei sînt în ordine Italia, Anglia, U.R.S.S., R. F. a Germaniei și Cehoslovacia. Nu vă mirați că nu acord nici o șansă Braziliei. Cred că randamentul ei este prea mult legat de cel al lui Pele și acesta mi se pare că actualmente se află în declin".**

● Importante forțe polițienești, ajutate de un corp de grenadieri, vor fi masate în jurul Stadionului Azteca în ziua deschiderii turneului final, pentru a împiedica eventualele incidente și a combate specula cu bilete de intrare.

● **In timpul campionatului mondial, în Mexic vor fi prezente și două echipe de... epocă. Ele vor disputa 2—3 meciuri de fotbal așa cum era practicat în... Evul Mediu și era cunoscut sub numele de „fotbal florentin".**

● Actualul campionat mondial **va fi pentru Brazilia, cel mai costisitor din cîte a disputat pînă acum. Totalul cheltuielilor necesitate de pregătirea echipei și de participare la turneul final se ridică la circa un milion de dolari.**

● **Timp de doi ani, cîți a stat la conducerea tehnică a naționalei braziliene, Saldanha a făcut nu mai puțin de 39 călătorii peste Ocean pentru a studia jocul europenilor, iar bilanțul echipei sale a fost : 17 meciuri disputate, 14 victorii, un meci nul și 2 înfrîngeri...**

● **Înainte de a pleca în Mexic, jucătorii echipei Marocului au fost primiți de regele Hassan al II-lea,** care le-a cerut să se arate demni de onoarea de a îmbrăca tricoul național. Antrenorul **Vidinici a răspuns : „Participarea noastră la C.M. va fi un succes deplin atît pentru fotbalul marocan, cît și pentru cel din întregul continent african".**

● **La sosirea în Mexic, fotbaliștii englezi au aflat, cu surprindere, că toate alimentele și echipamentul cu rachete de tenis și bastoane de cricket trimise înainte, au fost blocate la vamă. Astfel că timp de cîteva zile au fost nevoiți să mănînce după un menu special, indicat de medicul lor : un biftec, salată și fructe.**

SPICUIRI DIN REGULAMENTUL C. M.

● „Cupa Jules Rimet" va reveni definitiv reprezentativei care o va cuceri de 3 ori, consecutiv sau alternativ.

● Au drept de joc fotbaliștii originari și cetățeni ai țării respective. Ei se vor legitima cu pașapoartele.

● Jucătorii vor purta pe tricouri numerele corespunzătoare din lista de 22 înaintată F.I.F.A.-ei cu opt zile înainte de primul meci.

● Formațiile pot fi schimbate de la meci la meci și chiar la rejucări, cu condiția ca jucătorii folosiți să fie dintre cei anunțați și calificați la F.I.F.A.

● În grupe, sistemul de disputare este „fiecare cu fiecare" numai tur. ÎN CAZ DE EGALITATE DE PUNCTE ÎNTRE DOUĂ SAU MAI MULTE ECHIPE, ELE VOR FI DEPARTAJATE DE GOLAVERAJ (prin scădere) și dacă egalitatea se va menține atunci SE VA TRAGE LA SORȚI, stabilindu-se și echipele clasate pe locurile 1 și 2, care se califică pentru sferturile de finală.

● În sferturile de finală, semifinale și finală sistemul este cel de cupă, adică eliminatoriu. În primele două faze, în caz de egalitate și după prelungiri, echipa învingătoare va fi desemnată prin tragere la sorți. În schimb, **finala terminată la egalitate și după prelungiri, va fi rejucată** și abia după acest al doilea meci, prelungit dacă va fi nevoie, se va recurge la tragerea la sorți.

TURNEELE FINALE ÎN CIFRE

1930	URUGUAY	(13)	18	70	3,88	547.308	76.819
1934	ITALIA	(31)	17	70	4,11	408.602	43.818
1938	ITALIA	(36)	18	84	4,66	374.937	45.124
1950	URUGUAY	(32)	22	88	4,00	970.302	172.772
1954	R. F. G.	(37)	26	140	5,38	745.804	63.800
1958	BRAZILIA	(53)	35	126	3,60	821.262	49.737
1962	BRAZILIA	(56)	32	89	2,78	903.000	68.942
1966	ANGLIA	(71)	32	89	2,78	1.462.041	93.000

Vă prezentăm în acest tabel sinoptic cîteva date statistice din turneele finale precedente, începînd cu ediția și echipa cîștigătoare, continuînd cu numărul total al participantelor la campionat (în paranteze), numărul de jocuri din turneele finale, numărul de goluri înscrise, media de goluri, totalul spectatorilor, și terminînd cu asistența de la finalele C.M.

FOTBALIȘTI CU 100 SELECȚIONĂRI ȘI MAI MULTE

Această performanță rară, de longevitate în echipele naționale, au realizat-o pînă acum fotbaliștii **Wright** (Anglia) 105, **Svensson** (Norvegia) 104, **L. Sanchez** (Chile) 104, **Bozsik** (Ungaria) 100, **Djalma Santos** și **Gilmar** (Brazilia) 100 și, recent, **Bobby Charlton** (Anglia) 100, toți cu prezențe numeroase la campionatul mondial. Dintre ei, doar renumitul B. Charlton are perspectiva de a egala și chiar de a întrece cifra maximă, stabilită de Wright. Trei jocuri în grupa de la Guadalajara sînt sigure, iar în caz de calificare a Angliei se vor adăuga alte selecționări.

Wright — 105

Svensson — 104

L. Sanchez — 104

B. Charlton — 100

Bozsik — 100

D. Santos — 100

Gilmar — 100

CE AȘTEPTĂM DE LA MEXICO '70?...

Cu începere de săptămîna viitoare, pentru a doua oară, iubitorii de fotbal din țara noastră vor avea în fața ochilor lor, la televiziune, jocuri finale ale unui campionat mondial de fotbal. Prima dată evenimentul s-a petrecut cu patru ani, în urmă, cînd, în Anglia, **World Cup'66** ne-a oferit în premieră un campionat mondial, cu toate bucuriile și suspinele pe care le aduce suporterilor din lumea întreagă.

Acum patru ani, campionatul mondial, cu **„Cupa Jules Rimet"** se afla la a 8-a ediție, însă pentru noi era ca și prima ediție. Și nu numai pentru noi, românii, ci și pentru mulți din cei 400 000 000 de telespectatori de pe glob. Acum, după antecalcule, **Mexico'70 va fi privit de 600 000 000 de telespectatori,** și e firesc să fie așa pentru că peste tot, ca și la noi, numărul televizoarelor a crescut, ca și numărul amatorilor de fotbal captați de evenimentele fotbalistice importante, cărora televiziunea le face o excelentă propagandă.

Este de la sine înțeles că o asemenea creștere a interesului în lume pentru fotbal pretinde de la acest sport și artiștii lui multe obligații, dintre care cele mai importante sînt, fără îndoială, **nivelul ridicat al întîlnirilor din turneul final și ținuta sportivă.**

Precedentul campionat mondial nu a reușit să satisfacă pe deplin din aceste două puncte de vedere, cele mai importante pentru fotbal, **spiritul artistic al jocurilor și fair play-ul.** Și acum persistă încă în memoria multora **actele de indisciplină, violența, arbitrarul, rezultate din confruntări de interese pentru supremație** care pînă în cele din urmă au dus la cunoscutul conflict dintre Europa și America de Sud, în meterie de fotbal, mai precis între F.I.F.A. și federațiile sud-americane. În ceea ce privește dezvoltarea fotbalului, **noutățile la World Cup'66,** înregistrările în această direcție, au fost minime. Supremația echipei Angliei, noua campioană mondială, a fost contestată de multe voci din cauza cunoscutelor scandaluri cu arbitrajul la meciul cu Argentina și în finala cu R.F.G., pentru ca totuși Anglia să dovedească în răstimpul de patru ani, de la Londra la Guadalajara, că justifică titlul prin comportare și performanțe, în timp ce, de pildă, echipa Portugaliei, care a practicat un fotbal unanim apreciat, să decadă, să piardă fără drept de apel calificarea în noul campionat mondial, deși avea în buzunar medalia de bronz cucerită la Londra.

S-au făcut oare pași înainte în fotbalul mondial din 1966 pînă în 1970? Iată o întrebare la care cu greu s-ar putea răspunde afirmativ. Observația cea mai la îndemîna fiecăruia dintre noi este aceea că **fotbalul artistic a pierdut teren în fața fotbalului realist,** indiferent dacă acesta este exprimat prin practicarea unui joc atletic care nu exclude totuși tehnica sau prin diferite concepții de joc, betonate sau nu, ori vizînd antijocul prin diferite așezări, retrageri și manevre ale balonului. Din acest punct de vedere noul campionat mondial va oferi un sortiment complet avînd în vedere varietatea caracteristicilor echipelor calificate în turneul final.

Problema principală și importantă este aceea DACĂ VA ÎNVINGE **spiritul fotbalului modern, în același timp tehnic, bărbătesc și spectaculos, spiritul fotbalului ofensiv, cu o arhitectură bogată, inteligentă, atractivă, care să justifice popularitatea mondială a sportului cu balonul rotund.** Există însă temeri că antijocul și unele răfuieli, ca de pildă, rivalitatea europeană — sud-americană, ar putea umbri acest campionat mondial care se desfășoară în cadrul și ambianța atît de fermecătoare ale Mexicului ospitalier.

Declarațiile, fără excepție, sînt în favoarea jocurilor constructive și sportive care să pună în valoare cele mai bune echipe ale lumii și vedetele lor. **Rămîne ca rațiunea și sportivitatea să transforme în realitate bunele intenții manifestate înainte de lovitura de începere de la 31 mai, de pe stadionul Azteca.**

Dacă va fi așa, atunci drumul fotbalului, viitorul lui, va fi cel dorit și cea de a IX-a ediție a campionatului mondial de fotbal va fi meritat atenția lumii întregi. Dacă nu va fi așa, atunci fotbalul mondial va intra într-o criză din care numai unele reforme privind organizarea campionatului mondial și chiar a regulamentului jocului de fotbal îl vor putea scoate.

Să sperăm însă că acest nou campionat mondial va fi dominat de o ținută și o exprimare care să satisfacă pretențiile cele mai exigente. Iată ce așteptăm de la Mexico'70.

EDIȚIA CU CELE MAI PUȚINE GOLURI?

Va fi **Mexico '70** ediția campionatului mondial cu cele mai puține goluri? Iată o întrebare deosebit de actuală, în condițiile în care de la Anglia '66 la Mexico '70 apărările și concepțiile despre apărare s-au întărit foarte mult.

Față de **Chile '62** cînd în 32 de meciuri au fost înscrise 89 de goluri, **cu o medie de 2,78 goluri de joc, în Anglia '66,** în tot atîtea partide au fost înscrise 98 de goluri **și media a crescut deci la 3,18.** Ce se va întîmpla în Mexic?

Revista braziliană PLACAR se preocupă în numărul său pe aprilie de așezarea echipelor din grupa a III-a de la Guadalajara și prezintă scheme pentru fiecare din cele patru participante, ajungînd la concluzia că celelalte 12 echipe se grupează în jurul acestor scheme. **Concluzia revistei este că în Mexic se vor înscrie mai puține goluri ca în Anglia și chiar decît în Chile.**

Este interesant de remarcat că **revista aseamănă așezarea echipei Braziliei cu a României, calificînd-o drept cea mai puțin rigidă** din așezările adoptate de celelalte echipe.

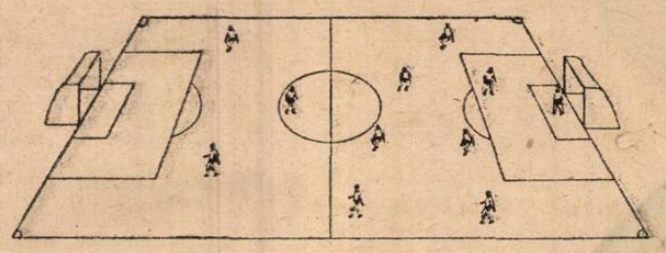

BRAZILIA așează pe Clotoaldo în fața celor patru fundași, ca un libero avansat, dar fără functii specifice de libero, în timp ce la mijlocul terenului ar funcționa Gerson, Paulo Cesar și Pelé, cel mai avansat dintre aceștia.

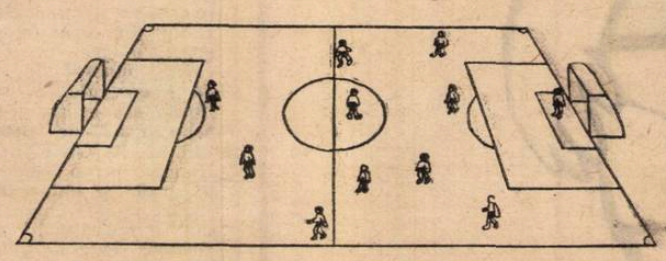

ROMANIA ar avea pe fundașul Dinu avansat și pe Lupescu în urmă, cu Dembrovschi aripă retrasă mult, alcătuind un trio de mijlocași cu Nunweiller și Ghergheli.

CEHOSLOVACIA se va prezenta cu un libero în sensul ortodox al cuvîntului, Horvath, cu trei mijlocași și trei înaintași.

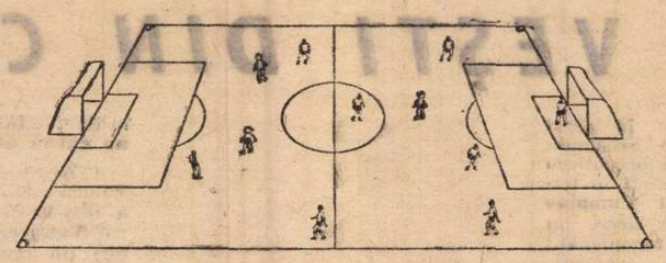

În sfîrșit ANGLIA, ar avea un fundaș așezat înainte, pe Moore, și ar împinge mult înaintașii folosind pasele lungi de la apărare la atac.

Îmi amintesc de primul campionat mondial de fotbal pe care l-am văzut. Primul meu campionat mondial și nu numai al meu. Al celor cîțiva ziariști și scriitori români prezenți în 1966 la Londra pentru prima oară la un asemenea copleșitor eveniment fotbalistic; al tuturor acelor telespectatori români care în iulie 1966 asaltau micul ecran, cu sutele de mii. Cu toții, debutanți la un asemenea mare spectacol despre care în trecut numai citiserăm sau ascultasem la posturile de radio.

Ne-am dus atunci la Wembley, ca niște pelerini habotnici la Ierusalim sau la Mecca, cu trenul sau cu avionul, și am fi mers chiar și pe jos. Am fi rezistat distanței București — Londra fiindcă mirajul Cupei lumii ne-ar fi dat forța necesară. Din fericire n-a fost nevoie să devenim maratoniști, astfel că ne-am instalat comod în Templul fotbalului, cum se spunea pompos stadionului Wembley, și i-am acceptat bucuroși titulatura într-o vreme cînd nu știam cum arată nici Maracana, nici Azteca.

Satisfacția noastră de martori la un asemenea eveniment era îndeplinită. Și a început campionatul mondial, cu jocurile din grupe. Venisem cu sacul la pomul lăudat, dar iată că în curînd n-am mai stat cumînți în stranele noastre din templul Wembley. Am început să regretăm că echipa României nu se află și ea într-o grupușoară. Parcă nu toate cele 16 echipe jucau în așa fel încît putea să facă praf pe ai noștri. Chiar în grupa de la Londra, unde era Anglia, deși nu Anglia era ofu nostru. Am transmis la București acest regret în coloanele revistei noastre, fără prea multă sfială. Unii, amabili, ne-au spus că sîntem prea îndrăzneți, ca să nu zicăm obraznici. Revista Fotbal apăruse doar de o lună de zile și afirmația noastră, pe de-a dreptul, că echipa de fotbal a României ar fi avut loc la cea de a VIII-a ediție a campionatului mondial disputată în Anglia, a părut cel puțin avangardistă!

Și ce-am pățit după aceea!! A venit Zürich-ul cu 1—7 și altele, încît cutezanța de atunci a fost plătită cu vîrf și îndesat. Dar timpul și-a spus cuvîntul și iată echipa noastră națională, după patru ani, calificată pentru turneul final din Mexic. Entuziasmul a învins așa cum au învins și tinerii noștri fotbaliști două din cele 16 echipe din World Cup '66, Portugalia și Elveția, care acum stau, la cășile lor.

Despre calificarea noastră s-au spus multe, dintre care șansa și valoarea generală au fost cele mai cîntate. Vom vedea peste cîteva zile ce valoare generală sau specială ne vor arăta și alte echipe din acest campionat mondial în care echipa României se află de la început în prima linie de foc, la Guadalajara.

Cîți din iubitorii fotbalului nostru nu au avut și nu au încă bucuria sinceră că ai noștri se află acolo la Guadalajara, că îi vom vedea, că le vom ține pumnii strînși, de aici de la 15 000 de kilometri, în grele înfruntări cu cele mai puternice echipe ale lumii, candidate la titlul mondial?

Ce n-am fi dat acum patru ani să vedem echipa națională de fotbal prezentă în Anglia, fără nici o pretenție, numai s-o știm că este acolo, că joacă, că este în atenția lumii; să vedem fotografiile fotbaliștilor noștri în vitrine; să purtăm cocarde cu tricolorul nostru, confecționate ca pentru toate celelalte 16 echipe și suporterii lor. Pentru colecții, pentru suveniruri; să fim opriți pe străzi și în stadioane, întrebați despre fotbalul nostru; să fim îmbrățișați, să fim cunoscuți și invidiați, așa cum se întîmpla pentru alții pe străzile Londrei în 1966, așa cum se petrece și pentru ai noștri, acum, pe străzile Guadalajarei, în 1970.

Echipa noastră este acolo, departe, ESTE EA. ACEEAȘI ECHIPĂ PE CARE O CUNOAȘTEM ATÎT DE BINE. Aceiași băieți care s-au calificat. Aceiași fotbaliști care știu să se dăruiască atunci cînd este nevoie, să realizeze chiar mai mult decît pot, decît cred alții că pot. Aceiași băieți care nu știu să facă minuni nici de ale lui Iosefini, nici de ale lui Petrache Lupu, capabili însă și orgolioși în fața marilor adversari.

Așteptăm mîndri și nerăbdători data de 2 iunie, la miezul nopții, să-i vedem pe flăcăii noștri ținînd piept unei industrii fotbalistice, ca aceea a Angliei, veche de 100 de ani.

Faptul că fotbalul nostru a reapărut într-un turneu final al campionatului mondial după 30 de ani, în epoca modernă, industrializată, a cestui sport, înseamnă că noi abia acum ne prezentăm cu „MADE IN RUMANIA" și în fotbal.

Așteptăm ca băieții noștri să nu dezică acest nou produs românesc pe frontul de la Guadalajara!

Aurel C. NEAGU

ARBITRII AU FOST REPARTIZAȚI PE GRUPE

De marți, la Ciudad de Mexico a început cursul pentru arbitrii aleși de comisia de resort din cadrul F.I.F.A., pentru meciurile turneului final. Acest curs are drept scop **realizarea unei uniforme interpretării și aplicări a regulilor de joc, precum și pregătirea fizică a celor 30 de arbitri.** În ce privește delegările la jocuri, ele vor fi cunoscute cu 2—3 zile înainte de fiecare meci. Pentru moment s-a stabilit ca pentru fiecare partidă să fie delegați cîte 4 arbitri (unul de centru, doi de tușă și o rezervă). De asemenea, s-a făcut o repartizare pe grupe a celor 30 de cavaleri ai fluierului aflați în Mexic:

GRUPELE 1 **(Ciudad de Mexico)** și 2 **(Puebla—Toluca)**: A. N. Coerezza **(Argentina)**, Dunstan Keith **(Bermude)**, A. V. de Moraes **(Brazilia)**, J. K. Taylor **(Anglia)**, S. Tarekegn **(Etiopia)**, K. Tschencher **(R.F.G.)**, R. Glöckner **(R.D.G.)**, G. Emsberger **(Ungaria)**, ANDREI RĂDULESCU **(România)**, R. H. Davidson **(Scoția)**, A. H. Kandil **(R.A.U.)**, H. Landdauer **(S.U.A.)**, D. Horvat **(Iugoslavia)**, R. Scheurer **(Elveția)**.

GRUPA 3 **(Guadalajara)**: F. Marschall **(Austria)**, V. Loraux **(Belgia)**, D. De Leo **(Mexic)**, A. Klein **(Israel)**, R. Machin **(Franța)**, A. M. Yamasaki **(Peru—Mexic)**, L. van Ravens **(Olanda)**, T. Bahramov **(U.R.S.S.)**.

GRUPA 4 **(Leon)**: A. Sbardella **(Italia)**, Maruyama Yoshiyuki **(Japonia)**, G. Velasques **(Columbia)**, A. E. Aguilar **(Mexic)**, J. M. Ortiz de Mendibil **(Spania)**, R. A. Saldanha **(Portugalia)**, R. R. Barreto **(Uruguay)**, Diaz Rafael Hormazabal **(Chile)**.

Din aceste loturi vor fi delegați arbitri la grupele respective. Cum se vede, reprezentantul arbitrajului nostru, **A. Rădulescu**, a fost repartizat pentru grupele 1—2.

SISTEMUL DE DISPUTARE A TURNEULUI FINAL ÎN DISCUȚIE

Cu prilejul unei conferințe de presă organizată la Leon de delegația R. F. a Germaniei, secretarul general al federației respective, *Hermann Joch*, a făcut cunoscut că țara sa — care va organiza campionatul mondial din 1974 — va propune pentru turneul final un alt mod de calificare după faza optimilor de finală: PRIMUL ȘI AL DOILEA CLASAT DIN FIECARE DIN CELE PATRU GRUPE SĂ FIE REPARTIZATE ÎN DOUĂ SERII SEMIFINALE AI CĂROR CÎȘTIGĂTORI SĂ DISPUTE FINALA. *„Considerăm că actualul mod de eliminare directă în sferturile de finală este prea dur și prea nedrept* — a spus Joch. *Este suficient ca o echipă mare să fie într-o zi proastă pentru a dispare definitiv din cursă; în schimb, în sistemul pe care-l propunem, ea ar avea o șansă de a relua lupta".*

MIRCEA LUCESCU MULȚUMEȘTE ÎN NUMELE LOTULUI

La **Gran Hotel** din **Guadalajara** zilnic sosesc pe adresa echipei noastre naționale cîte 60—70 scrisori, expediate din țară de suporterii săi. Printre cei care, deși la distanță, sînt alături de reprezentanții fotbalului nostru, am **citit** numele lui **Ioan Bujdei** din **Iași, Ioan Boboceanu** din București, **Grigore Chiș** din Zalău, **Eugen Tugulea** din Oradea, **Narcisa Paraschiv** din București, **Stelian Cărbunaru** din București, **Marioara** și **Rodica Vernea** din Constanța, **Siru Samoilă** din București, **Elena Tudor** din Galați, **Aurica Misailovici** din Cernavoda, **Lola Novac** din Petroșani, **Dumitru Constantinescu** din Brăila, **Grigore Iepure** din Brașov, **Ilie Nicolcioiu** din Tg. Jiu și mulți alții.

Cum este foarte greu ca membrii echipei naționale să le răspundă tuturor, **Mircea Lucescu — căpitanul reprezentativei — transmite prin intermediul revistei noastre mulțumirile din inimă ale întregului lot național, tuturor iubitorilor fotbalului din țară pentru frumoasele cuvinte de încurajare și urările lor de succes**

PESTE 4 ZILE,

ECHIPA ROMÂNIEI SE CĂ

ŞI ÎŞI DEFINEŞTE UNSPREZECELE

Continuăm să numărăm zilele şi chiar orele pînă la deschiderea celui de al IX-lea turneu final C.M., pînă la debutul reprezentativei noastre în focul luptei teribilei grupe de la Guadalajara. Şi nu numai noi. Întregul oraş a început să trăiască intens apropiatul eveniment, „O VERITABILA BĂTĂLIE DE GIGANŢI", cum o califică un ziar local, referindu-se la valoarea şi faima echipelor participante. Dintre ele, două se află aici de la sosirea în Mexic, ROMÂNIA şi CEHOSLOVACIA, a treia — ANGLIA — a ajuns marţi seară venind din Columbia, iar a patra, BRAZILIA, este aşteptată pentru azi sau mîine, joi.

În această perioadă, Guadalajara prezintă condiţii de climă neobişnuite pentru europeni, cărora le pune mai mari probleme decît altitudinea (oraşul este situat la 1500 m deasupra nivelului mării). Într-adevăr, căldura este toridă, sufocantă (38 grade !). Este de presupus de pe acum că temperatura ridicată va face victime în timpul competiţiei, că vor fi posibile din această pricină înfringeri spectaculoase.

Din punctul de vedere al acomodării cu căldura, aici se subliniază faptul că echipa română, ca şi cea cehoslovacă de altfel, a preferat să rămînă la Guadalajara şi să se antreneze pe o căldură de 30 grade, 35 grade şi chiar 38 grade, susţinînd jocuri uneori chiar la „orele de vîrf" ale temperaturii (12, la amiază). *Aceasta spre deosebire de brazilieni, care — după cîteva zile de şedere la Guadalajara — au plecat la Guanajuato (la 300 km distanţă), izolîndu-se într-un hotel, San Javier, cu o construcţie asemănătoare unei fortăreţe sau închisori, ceea ce le-a permis să se ferească de ochii indiscreţi ai presei şi curioşilor. Un ziarist mexican a şi spus că e mai greu să stai de vorbă cu Pele decît să ceri un interviu unui preşedinte al republicii...*

La Guanajuato, brazilienii s-au antrenat la o temperatură de numai 18 grade, deci la o diferenţă de 20 grade faţă de Guadalajara. *Cum se vede, Zagallo a preferat să-şi acomodeze jucătorii nu cu căldura, ci cu altitudinea, pentru că Guanajuato este la 2.000 m. Ca şi englezii, care imediat după sosirea lor la Ciudad de Mexico, au plecat într-un turneu în Columbia şi Ecuador* jucînd la Bogota şi Quito, oraşe de mare altitudine (peste 2.000 m), dar pe o căldură de 18—20 grade.

NUMERELE DE PE TRICOURILE TRICOLORILOR

1. Răducanu, 21. Adamache, 22. Gornea (portari) ; **2. Sătmăreanu, 3. Lupescu, 4. Mocanu, 5. Dinu, 6. Dan, 12. Ivăncescu, 13. Deleanu** (fundaşi) ; **10. Nunweiller VI, 14. Ghergheli, 15. Dumitru, 20. Pescaru** (mijlocaşi) ; **7. Dembrovschi, 8. Dobrin, 9. Dumitrache, 11. Lucescu, 16. Neagu, 17. Tătaru, 18. Tufan, 19. Domide** (atacanţi).

Şi comentatorii tocmai această diferenţă o subliniază : unii au vrut să se obişnuiască cu căldura *pe care se va juca la Guadalajara, adică noi şi cehoslovacii,* alţii — *adversarii noştri* — cu altitudinea. *Cine are dreptate, vom vedea, conchid ei.*

Ziariştii străini, acreditaţi şi prezenţi la Guadalajara, acordă o deosebită atenţie delegaţiei noastre, pe care o vizitează des şi îşi procură subiecte de reportaje şi interviuri. Ei subliniază grija cu care a fost ales locul de cazare, un hotel situat într-un cartier care oferă în primul rînd linişte. Atmosfera, din sînul echipei este excelentă. Pe ziarişti îi surprinde plăcut amabilitatea şi veselia spontană a jucătorilor noştri care şi-au cucerit foarte re-

pede sim
că — spu
— şi-au
nul lor
îl vom v
se va rea
noastră n
de antren
stată că
de comple
de puterni
moral, că
adversar,
mingea şi
în portar
„imens po
—, pe cl
lui Luces
trache.

Aceste
precieri d
nu ne pot
**mul meci
Atlas, ech
slab în to
fel, Răd
iar înlo
primit do
mul a fo
care şi-a
direct, la
noi, Sătm
simplu c
poartă! ...
bună în
general a
tuos. Ghe
a fost înl
cedat ast
corespuns
au vrut
Dan** func
Nunweille
a avut u
Din atac
che au c
parţial. N
au juc
s-a ar

REPORTAJE, INTERVIURI, COMENTARII, ŞTIRI DE LA RADU

ULTIMELE VEŞTI DIN CELELALTE GRU

MEXICO 70

MEXIC. — Pregătirile, foarte discrete, şi jocurile echipei naţionale sînt însoţite şi de critici, care creează o atmosferă greu resimţită de jucători. **„Nici nu apucăm să jucăm şi o parte din public începe să ne molesteze"** — a remarcat **Pena** căpitanul reprezentativei. **Noi încercăm să jucăm cît mai bine, dar într-o astfel de atmosferă nu se poate. Dacă nu va înceta această campanie se va adeveri previziunea antrenorului sovietic Kacialin, care a spus că „atunci cînd vom juca cu Mexic, în prima repriză îi vom înfrunta noi pe jucătorii săi, iar în a doua ne va ajuta publicul lor să-i întrecem".**

Pe de altă parte, **G. Canedo,** preşedintele federaţiei mexicane, a calificat drept „criminală" campania de denigrare a activităţii echipei naţionale, pentru care pînă acum s-au cheltuit 16 milioane de pesos!

U.R.S.S. — Acum opt zile, jucătorii sovietici s-au instalat la Ciudad de Mexico, după un turneu în **Columbia,** unde au susţinut meciuri de verificare. În acest turneu, ei au lăsat o excelentă impresie, mai ales prin pregătirea lor fizică. Ziariştii prezenţi în tribunele stadionului **El Campino din Bogota** n-au avut decît un cuvînt de apreciere : fenomenal ! **Kacialin** a rezolvat problema portarului, deschisă prin accidentarea lui **Rudakov** în cursul turneului. Titular a devenit **Kavazaşvili,** iar ca rezervă l-a convocat pe veteranul **Iaşin,** aflat însă în ţară.

Ca şi antrenorul mexican **Cardenas, Kacialin** a asistat duminică la meciul Belgiei de la Puebla. Întrebat de ziarişti, el a declarat scurt şi cuprinzător : **„Am venit să cîştigăm!".**

BELGIA. — **Goethals** nu face nici un secret din antrenamentele echipei. **„Cu antrenamente secrete sau nu** — spune el — **tot cel mai bun va cîştiga".** În ce priveşte şansele Belgiei, **Goethals** se arată rezervat: **„N-avem o echipă mare, pentru că ne lipsesc personalităţile de prim ordin, ci una onorabilă, constituind însă un bloc apt să facă să tremure adversari mai buni".** În meciul de antrenament cu Leica, belgienii s-au amuzat marcînd 21 de goluri şi primind doar unul... În schimb, duminică, cu America, a fost mai greu: 2—1. **Goethals** însă, este mulţumit de jocul echipei, dar consideră că jucătorii nu sînt încă acomodaţi.

EL SALVADOR. — Antrenorul **Carrasco** îşi continuă liniştit antrenamentele. Jucătorii cred că **„La Vergine Bruna di Guadelupe",** patroana lor, îi va ajuta să producă un... miracol; s-au pus sub protecţia ei de cînd au obţinut calificarea pentru turneul final... Pe de altă parte, federaţia le-a promis prime serioase pentru fiecare punct cîştigat. Speranţe, speranţe...

PUEBLA TOLUCA 70

URUGUAY.— Sîmbătă a terminat la egalitate, 1—1, cu echipa mexicană Atlante, iar duminică, întreg lotul a asistat la partida Italia—Toluca. Trei jucători **(Castillo, Ubinas, Rocha)** sînt accidentaţi, iar alţi trei — bolnavi de gripă. Un incident în sînul delegaţiei: jucătorii **Castillo** şi **Fontes** s-au bătut între ei la un antrenament şi antrenorul **Hohberg** i-a consemnat două zile în hotel!

În altă ordine de idei, e de menţionat încrederea antrenorului în posibilităţile echipei: **„Graţie ultimelor jocuri, echipa a sosit bine pregătită în Mexic, nu avem probleme financiare şi sînt sigur că va face o figură frumoasă"** Referindu-se direct la marele lor rival, Italia, **Rocha** — „tunarul" echipei — a spus: **„Italia este foarte puternică, dar noi ne-am pregătit ca să batem echipe şi mai puternice".** Jucătorii uruguayeni sînt însufleţiţi de acelaşi cuvînt de ordine: **„În campionatul mondial nu există adversari uşori".**

ITALIA. — Duminică a evoluat la Toluca cu o echipă locală de care a dispus cu 5—3 (1—1). Antrenorul **Valcareggi** a rulat 21 de jucători (în repriza secundă formaţia a fost total modificată faţă de primele 45 de minute), singurul folosit de-a lungul întregii partide fiind **Riva.** De altfel, **Riva,** autor a două goluri, a fost cel mai bun jucător de pe teren

SUEDIA. — Nord-europenii au sosit miercuri 20 mai la Toluca. Din cei 22 de jucători anunţaţi de **Bergmark** lipseşte **Grahn** care este aşteptat să sosească de la Zürich. Grahn activează în echipa elveţiană Grasshoppers. Marţi, echipa Suediei a jucat pe stadionul din Toluca cu selecţionata oraşului. Pentru disputarea acestui joc a fost necesară aprobarea lui **Stanley Rous,** pentru că F.I.F.A. a interzis jocurile pe stadioanele unde vor avea loc meciuri în cadrul C.M. Exista însă un precedent creat: partida disputată de Italia, duminică, tot la Toluca şi aprobarea a fost dată.

ISRAEL. — Ultima formaţie sosită în Mexic, după un destul de lung stagiu de pregătire la **Colorado Springs** şi cîteva jocuri de verificare disputate în **S.U.A.** Antrenamentele, reuşite, la altitudine şi forma arătată de jucători au dus la concluzia că s-a realizat o bună pregătire, cu care echipa lui **Schaffer** să poată face faţă într-o grupă foarte grea. **„Pentru noi va fi onorabil dacă vom reuşi comportări demne. Dorim să lăsăm altă impresie, prin joc, decît aceea prin prisma căreia sîntem priviţi de specialişti acum, înainte de turneul final"** — a declarat antrenorul **Schaffer.**

LEON 70

PERU.— Toţi jucătorii au asistat duminică la meciul jucat de Bulgaria la **Leon** şi au declarat că sînt pregătiţi să facă faţă duritaţilor echipei bulgare. Ca şi reprezentanţii Mexicului sau Cehoslovaciei, şi peruvienii s-au antrenat în secret. În ultimele zile au plecat din hotelul pe care-l ocupau la Leon pentru a scăpa de vizite şi suporteri. **Didi** a avut un incident cu reprezentanţi ai cinematografiei braziliene veniţi să-l filmeze pe el şi echipa sa tocmai în momentul cînd aveau un antrenament foarte important.

BULGARIA.— A evoluat duminică la Leon cu selecţionata oraşului: 3—3 (2—1), golurile bulgarilor fiind realizate de **Jekov, Popov** şi **Dermendjiev.** Echipa antrenată de **dr. Boşkov** a condus cu 3—1, dar a cedat fizic în ultimele 20 de minute din cauza neadaptării la căldură şi altitudine. Dintre jucători, **Iakimov, Dermendjiev, Jekov** şi portarul **Simeonov** s-au dovedit cei mai bine adaptaţi.

R.F. a GERMANIEI.— Formaţia vicecampioană a lumii a sosit cu o

săptămînă
mără 40 d
20 jucători.
spus că nu
dial 70" din
ferit la St
România, c
parte la to
pînă acum.
claraţie a
**restabilit. A
ajunge din
turneul din
fotbalul de
clima şi a
echipele ca
controlează
aceste asp
moase are
Haller** a f
rere a ant
**Schön: „N
ropean va
merican".**

MAROC.
într-un hot
deservit de
legaţia a
parte, la
oraşului. T
prevăzut p
fricii este
gariei, ast
nevoiţi să
altul, deniv
se duc într
contrast cu
fac deplasă
Marocanii
de ce nu s
se gîndesc
echipă de
să. Dar ei
ţie, deşi s
căldura, m
roc. Antre
crezător în
va aplica
rate din c
atacuri baz
torilor săi.

ART ÎN MEXIC!

SUB ARŞIŢA SOARELUI SĂ ÎNFRUNTE CAMPIONII MONDIALI

icilor, astfel
eşti confraţi
acum sprijin-
acest lucru
ce măsură
e că echipa
în partidele
străini con-
ă nu suferă
grupă atît
solid suport
ndiferent de
it mai mult
nari nădejdi
u — acest
te calificat
nţa în joc a
r şi Dumi-

mpatie şi a-
măgulesc, dar
că **la ulti-**
ent, cel cu
a comportat
mentele. Ast-
două mingi.
Adamache a
bile. La pri-
Nunweiller,
t adversarul
l primit de
uitat pur şi
a trage la
a fost mai
Dinu, dar în
ament defec-
ctiv şi dacă
uză s-a pro-
că n-ar fi
ă antrenorii
formula cu
Dinu half.
it mult, dar
în apărare.
şi **Dumitra-**
şi ei numai
ecial **Dobrin**
Dembrovschi
Introducerea

lui **Tătaru** a fost utilă; el a dat avînt atacului, care a devenit mai incisiv.

În general, echipa a practicat un joc lent, fără vlagă, cu multe pase greşite. În prima repriză a jucat mai bine, dar a ratat 3 ocazii şi a avut 2 bare. În a doua a slăbit. Atlas a dominat şi a provocat multe breşe în apărarea noastră. După meci, jucătorii noştri au acuzat sufocare din cauza căldurii, că au rezistat doar în primele 45 de minute. Ziarul **„El Occidental"** a scris în cronica sa că românii au arătat puţin şi a subliniat greşelile: apărare individuală şi lipsă de insistenţă în atac. Într-o declaraţie, preşedintele clubului Atlas, **Juan de la Torres** spune: **„Dacă România va juca astfel nu va fi echipa surpriză aşteptată de toată lumea".**

Ca urmare a acestui meci nesatisfăcător, dimineaţă s-a ţinut o şedinţă de analiză severă a comportării echipei, iar după amiază jucătorii au luat parte la un antrenament, mai uşor pentru cei care au disputat în întregime meciul cu Atlas, şi mai tare pentru rezerve şi cei care au fost folosiţi în ajun doar o repriză. Marţi dimineaţă a avut loc un nou antrenament, uşor, lîngă hotel, iar după amiază, pe stadionul „Guadalajara", un meci de antrenament în 3 reprize a 40 minute cu echipa de tineret a clubului gazdă. Rezervele au jucat în două reprize, titularii într-una. Lupescu, *uşor accidentat în partida de duminică, n-a făcut antrenament luni şi nici* Dumitrache *care se resimte încă la gleznă.* Răducanu *fiind răcit, a făcut o pregătire uşoară.*

GUADALAJARA. Faza din partida de verificare susţinută de tricolorii noştri în compania formaţiei Atlas (2—2). Dumitrache şi Dembrovschi se află în careul echipei mexicane, dar portarul Vargas stopează atacul jucătorilor noştri
Telefoto: AGERPRES — A. P.

INTERVIU CU ANGELO NICULESCU

CONCLUZIILE VERIFICĂRILOR

GUADALAJARA 70

Foarte reţinut în declaraţiile sale făcute presei înainte de partida de duminică, ANGELO NICULESCU a devenit şi mai rezervat după această întîlnire de verificare cu Atlas. Firesc că şi el a fost nesatisfăcut de comportare, dar nu şi-a pierdut încrederea în echipă.

— **Evoluţia ei,** a spus ANGELO NICULESCU, **are o explicaţie: nu este încă aclimatizată cu căldura mare la care am programat, în mod intenţionat, cele mai multe din antrenamente şi jocurile de verificare. Dar, sînt sigur că jucătorii vor depăşi această perioadă şi că în meciul cu Anglia vor da randamentul aşteptat.**

— V-aţi fixat asupra formaţiei pentru meciul inaugural cu Anglia?

— **Da, după ce am supus unei verificări prelungite trei dintre jucătorii vizaţi să fie titulari:** Dobrin, Neagu şi Dan. **Cum ei nu au corespuns, am renunţat, astfel că împotriva Angliei vom alinia formaţia: RĂDUCANU — SĂTMĂREANU, LUPESCU, DINU, MOCANU — GHERGHELI, NUNWEILLER VI — DEMBROVSCHI, TĂTARU, DUMITRACHE, LUCESCU.**

— Care va fi programul de pregătire de săptămîna aceasta?

— **Bineînţeles că antrenamentele vor continua zilnic cu tot efectivul, dar un accent special va fi pus pe titularii echipei. Formaţia pe care am spus-o, va susţine joi ultimul meci de verificare, în compania echipei clubului F.C. Oro. Jocul se va disputa cu porţile închise, fără public, şi va începe la ora 16, aceeaşi la care vom juca la 2 iunie. Sper că de data aceasta, dat fiind faptul că este ultimul meci de antrenament cu adversar puternic, jucătorii vor juca mai bine, la nivelul pe care-l dorim realizat în confruntarea cu campioana mondială.**

Nutrim şi noi aceeaşi speranţă.

REALITATE SAU PROVOCARE?

Ziarele apărute marţi dimineaţă, în Mexic publică o ştire senzaţională, care a avut efectele unei „bombe" printre iubitorii fotbalului: **echipa Angliei a sosit la Ciudad de Mexico fără căpitanul ei, faimosul Bobby Moore, reţinut la Bogota, în Columbia, de poliţie, sub acuzaţia de furt!**

Ce s-a întîmplat? Iată relatările presei mexicane. În timpul petrecut în Bogota, trei jucători englezi au vizitat un magazin de bijuterii. După plecarea lor, vînzătoarea a constatat dispariţia unei brăţări de aur în valoare de 1.300 dolari. Imediat ea a sesizat poliţia, afirmînd că unul din jucătorii englezi ar fi sustras colierul, pentru că alţi clienţi nu a avut în acel moment. Echipa Angliei, însă, plecase cu avionul la Quito, în Ecuador. Rămînea să se aştepte înapoierea ei la Bogota, pentru că drumul spre Ciudad de Mexico pe aici trecea. La aeroportul din Bogota, cînd lotul englez se pregătea să urce în avion, poliţia l-a arestat pe **Bobby Moore,** ca fiind autorul, presupus de vînzătoare, al furtului. Protestele delegaţiei engleze au fost inutile. Echipa a plecat fără căpitanul ei, reţinut de poliţie. Anchetat în prezenţa unui fost ministru columbian de justiţie, reprezentanţi ai conducerii echipei şi ai ambasadei britanice, **Bobby Moore** a tăgăduit invinuirea care-i se aduce, susţinîndu-şi cu tărie nevinovăţia şi declarînd că totul este o înscenare. Ancheta continuă la ora la care transmit această ştire, de mare senzaţie în lumea fotbalului şi exploatată la maximum de ziarele dornice de asemenea „bombe".

Întrebat de ziarişti ce părere are, **Sir Stanley Rous** s-a abţinut de la orice comentariu.

În schimb, **Alf Ramsey,** antrenorul echipei Angliei, vădit revoltat de acest proces fără precedent, a spus că **„în ciuda acestei provocări, moralul echipei n-a fost afectat deloc, dimpotrivă, el s-a întărit şi mai mult".**

Opinia publică de aici aşteaptă cu nerăbdare evoluţia evenimentelor în jurul unui strălucit fotbalist, a cărui prezenţă la Guadalajara a început să fie pusă sub semnul întrebării.

PREPARATIVELE ADVERSARILOR NOŞTRI

Pe măsura apropierii datei inaugurării meciurilor de aci, de la Guadalajara, adversarele noastre îşi intensifică şi ele pregătirile. Iată spicuiri din activitatea acestora şi cei „22" de jucători, anunţaţi oficial, cu numerele pe care le vor purta pe tricouri

CEHOSLOVACIA

NICI UN MECI!

Echipa lui Josef Marko continuă a fi una dintre cele mai misterioase, în sensul că tehnicienii prezenţi în capitala statului Jalisco nu pot să-şi dea seama de noutăţile cu care Cehoslovacia s-ar putea lansa în meciurile de aci. Şi asta pentru bunul motiv că lotul cehoslovac nu a jucat nici un meci de verificare, cu public, ci — numai antrenamente în cadrul lotului. Duminică, sportivii cehoslovaci au asistat la meciul România — Atlas. Solicitat, antrenorul **Marko** a refuzat să facă vreo declaraţie. Înaintea deplasării la jocul nostru, lotul Cehoslovaciei a făcut un antrenament uşor în apropierea motelului Malibu, acolo unde locuieşte. La antrenamentul de luni au lipsit **Jokl** şi **Zloha,** amîndoi uşor accidentaţi. Marţi urmează să aibă loc o vizită de destindere la lacul Chapala.

1. Viktor, 22. Vencel, 13. Fleşar (portari); 2. Dobias, 3. Migaş, 4. Hagara, 5. Horvath, 12. Pivarnik, 14. Hrivnjak, 15. Zlocha (fundaşi); 6. Kvasnjak, 9. Kuna, 16. Hrdlicka, 17. Pollak (mijlocaşi); 7. B. Vesely, 8. Petras, 10. Adamec, 11. Jokl, 18. F. Vesely, 19. Jurkanin, 20. Albrecht, 21. Ciapkovici (înaintaşi).

ANGLIA

JOC CU PASE LENTE

După cum se ştie, Anglia a jucat duminică, la Quito, cu reprezentativa Ecuadorului în faţa căreia a cîştigat cu 2—0 (1—0) prin golurile marcate de **Lee** (min. 4) şi **Kidd** (min. 77). Englezii au folosit o aşezare 1—4—2—4 şi au realizat un joc apreciat în general ca slab. Foarte mulţi dintre cei 36.000 de spectatori au părăsit stadionul înainte de final. Comentatorii prezenţi remarcă jocul de pase lente al englezilor, la mijlocul terenului. Dintre jucători, doar **Ball** şi **Mullery** s-au remarcat în joc, în timp ce **Hurst** şi **Bobby Chalton** doar prin ratări. Echipa secundă a Angliei a jucat tot la Quito, în deschiderea meciului de mai sus, întîlnind campioana Ecuadorului, Liga Deportiva Universitaria, şi cîştigînd cu 4—1. **Jackie Charlton** şi **Hunter** au ieşit în mod special în evidenţă.

Iată formaţia pe care a aliniat-o Sir **Alf Ramsey** în partida cu Ecuador: **Banks — Newton, Cooper, Mullery, Labone, B. Moore, Lee** (min. 46: **Kidd**), **Ball, B. Charlton** (min. 46: **Saddler**), **Hurst, Peters.**

Echipa Angliei a sosit marţi la Guadalajara.

1. Banks, 12. Bonetti, 13. Stepney (portari); 2. Newton, 3. Cooper, 5, Labone, 6. Bobby Moore, 14. Wright, 16. Hughes, 17. Jackie Charlton, 18. Hunter (fundaşi); 4. Mullery, 8. Ball, 9. Bobby Charlton, 11. Peters, 15. Stiles, 19. Bell (mijlocaşi); 7. Lee, 10 Hurst, 20. Osgood, 21. Clarcke, 22. Asile (înaintaşi).

BRAZILIA

IMPRESIILE LUI COVACI ŞI NICUŞOR

Duminică, la Irapuato, echipa Braziliei a cîştigat cu 3—0 în faţa unei echipe din mijlocul clasamentului campionatului mexican. 15.000 de spectatori au asistat la evoluţia dublilor campioni mondiali care au marcat prin **Paolo Cesar** (min. 58), **Roberto** (min. 85), **Rivelino** (min. 90).

Antrenorii noştri **Ştefan Covaci** şi **Nicuşor** au urmărit această partidă şi iată, succint, observaţiile lor asupra jocului brazilienilor: 1. apărarea este foarte bună, elastică, excelentă la mingile înalte; 2. cel mai bun jucător al echipei este **Rivelino** care face întreg jocul; 3. **Pele** n-a impresionat, mobilitatea lui pare insuficientă. A jucat retras, puncheurul formaţiei fiind **Tostao.** După ce **Pele** a fost schimbat, **Tostao** i-a luat locul de jucător retras, **Roberto** trecînd vîrf; 4. Brazilia joacă cu extreme clasice, care îşi păstrează, adică, locul pe marginea terenului, participînd mai mult la acţiunile de atac decît la apărare. Cel mai bun din linia ofensivă în acest meci: **Jairzinho;** 5. foştii campioni mondiali n-au impresionat ca pregătire fizică, dar au dovedit o foarte bună tehnică a paselor; 6. jocul sud-americanilor este în general lent şi n-au reuşit să-şi depăşească adversarul decît în ultimele minute.

Cu prilejul acestei partide **Pele** a disputat cel de-al 100-lea meci cu echipa reprezentativă. Brazilia revine la Guadalajara la 28 mai.

1. Felix, 12. Ado, 22. Leao (portari); 2. Brito, 4. Carlos Alberto, 6. Marco Antonio, 14. Baldochi, 15. Fontana, 16. Everaldo, 17. Joel, 21. Ze Maria (fundaşi); 3. Piazza, 5. Clodoaldo, 8. Gerson, 11. Rivelino (mijlocaşi); 7. Jairzinho, 9. Tostao, 10. Pele, 13. Roberto, 18. Paulo Cesar, 19. Edu, 20. Lario (înaintaşi).

UN DUEL DE 40 DE ANI

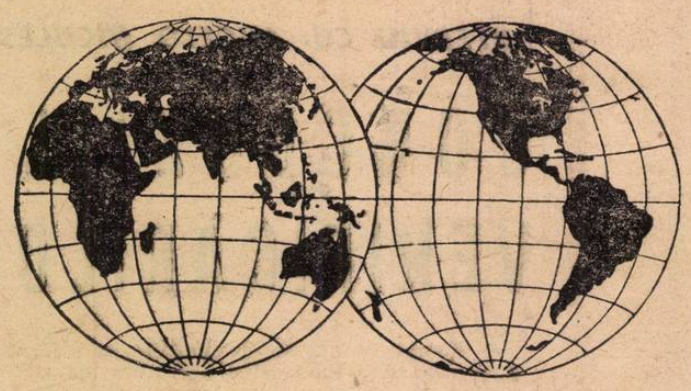

AMERICA 4 - EUROPA 4

Așadar, EUROPA 4 — AMERICA 4, în marele meci început acum 40 de ani pe stadioanele din **Montevideo,** capitala Uruguayului. Un 4—4 care a avut ca bază de plecare anul 1904 cînd un francez, **Robert Guerin,** a fondat F.I.F.A., la 21 mai al acelui an, cu participarea **Franței, Olandei, Belgiei, Elveției, Danemarcei, Suediei** și **Spaniei.** Asociația și-a propus crearea unui **„campionat grupînd echipele campioane ale țărilor lor".**

A trebuit să se aștepte 26 de ani pentru a asista la realizarea practică a ideii lui **Robert Guerin,** preluată de un alt francez, **Jules Rimet,** un avocat trecut de prima tinerețe, care a avut inteligența să înțeleagă că turneul din cadrul Jocurilor Olimpice era drumul care putea permite Cupei lumii de a ieși din domeniul imaginației: **14 echipe participaseră la J.O. de la Anvers din 1920, 22 la Paris în 1924, 17 la Amsterdam în 1928** (printre acestea din urmă — cinci venite din America). Era făcută, deci, demonstrația că o competiție internațională de fotbal nu mai era o utopie. Pe de altă parte, diminuarea numărului participantelor la Amsterdam proba că pentru a continua pe drumul dezvoltării, o competiție de fotbal trebuie să se separe de o manifestație polisportivă.

Folosindu-se de aceste argumente, **Jules Rimet,** devenit președintele F.I.F.A., a întrunit adeziunea unanimă a congresului ținut în 1929 la Zürich și Uruguayul a primit însărcinarea de a organiza prima Cupă a lumii. Și, astfel, a început marele „meci" care punctează din 4 în 4 ani viața fotbalistică a lumii, care face ca în perioadele dintre Jocurile Olimpice să bată mai puternic inimile celor ce iubesc sportul rege. *Pînă acum scorul este* egal: 4—4; **de patru ori au cucerit „Zeița de Aur" reprezentantele Europei, de patru ori cele ale Americii (de Sud).**

Ediția a 9-a, care este gata să înceapă, va fi hotărîtoare și nu numai pentru viitorul competiției: dacă ea va reveni **Uruguayului, Italiei** sau **Braziliei, „Cupa Jules Rimet"** va trece definitiv în istorie și o alta îi va lua locul. Odată cu ea, un nou duel va începe.

Echipa Italiei, campioană mondială în 1938. În centrul fotografiei — Vittorio Pozzo, selecționerul „squadrei azzurra", victorioasă pentru a doua oară în întrecerea supremă

1930 — AMERICA 1, EUROPA 0 } URUGUAY

20 000 DE ARGENTINIENI TRAVERSEAZĂ RIO DE LA PLATA

Pornită din start ca mare favorită datorită titlurilor de campioană olimpică cucerite în 1924 și 1928, echipa micii republici din America de Sud, **Uruguay,** avea să confirme așteptările și să devină prima campioană a lumii deschizînd scorul „meciului": **lumea nouă conduce cu 1—0 în fața bătrînului continent, continent *unde fotbalul cunoscuse prima* lui formă de organizare.** Numai că Anglia, în „splendida sa izolare", nu a luat parte la prima confruntare mondială (așa cum va face și la următoarele două ediții) decît prin citiva „observatori".

Și nu se putea ca America să piardă ocazia: la startul dat în ziua de 13 iulie la Montevideo s-au aliniat nouă echipe din cele două Americi **(Argentina, Bolivia, Brazilia, Chile, Mexic, Paraguay, Peru, S.U.A., Uruguay)** și numai patru din Europa **(Belgia, Franța, Iugoslavia** și **România).** Ca omagiu adus lui **Jules Rimet** pentru munca sa în vederea punerii pe picioare a acestei mari întreceri sportive, echipa **Franței** are onoarea de a juca meciul de deschidere din prima Cupă a lumii și bate Mexic cu 4—1. Dar dintre cele patru formații europene, doar **Iugoslavia** va reuși să ajungă în semifinale, americanii impunîndu-se cu trei echipe, printre care și cea a **S.U.A.! România,** în binecunoscuta sa odisee, avea să se impună în fața echipei **Peru** (3—1), plătind victoria cu grava accidentare a lui **Steiner** și **Stanciu.** Din această cauză, în fața **Uruguayului,** aliniem o echipă incompletă și timorată care, în plus, intîlnește în persoana arbitrului brazilian **A. Rego,** un suporter al... echipelor sud-americane. Ca urmare, 0—4. În semifinale, ultima posibilitate a Europei de a deschide scorul este eliminată odată cu înfrîngerea **Iugoslaviei: 1—6 cu Uruguay.** În cealaltă semifinală, scor identic: **Argentina — S.U.A. 6—1.**

Deci încă înaintea finalei scorul era 1—0 în favoarea Americii. Lumea nouă sărbătorea această victorie (indirectă) printr-un meci în familie între două țări vecine: **Argentina — Uruguay.**

Cu o zi înaintea finalei, 20 000 de argentinieni traversează estuarul Rio de la Plata. Zece pachebuturi participaseră la această invazie a orașului campionatului mondial. O adevărată armată veselă, bine dispusă, purtînd drapele și banderole, parcurgea străzile capitalei strigînd: **„Argentina, si! Uruguay, no!"**

Și meciul începe în fața tribunelor arhipline ale lui Estadio Centenario, inaugurat cu acel prilej. Un contraatac al lui **Dorado** permite Uruguayului să deschidă scorul contra cursului jocului. Dar argentinienii egalează repede prin **Peucelle** și iau avantaj prin **Stabile.** După pauză, **Cea, Iriarte** și **Castro** aduc „echipei celeste" victoria așteptată de o țară întreagă. Așadar, **Uruguay — Argentina 4—2 (1—2).**

Toată noaptea, pe străzile din Montevideo mulțimea va cînta și va dansa în sunete de claxoane și sirene de vapor (ceea ce dovedește că nopțile milaneze de după marile victorii reușite pe San Siro nu constituie o noutate în materie...) în timp ce guvernul decretează ziua de 31 iulie drept sărbătoare națională.

1934 — AMERICA 1, EUROPA 1 } ITALIA

A DOUA „CUPA A LUMII" — O CHESTIUNE A EUROPENILOR

32 de națiuni s-au angajat în a doua Cupă a lumii și este necesară o competiție preliminară pentru a selecționa cele 16 formații ce vor participa la turneul final din Italia. De ce în Italia, această țară care absentase la competiția din 1930? Pentru că federația italiană dispunea de opt stadioane cu o medie de 50 000 de locuri fiecare. În plus, guvernul promisese comitetului de organizare tot sprijinul său.

Cei de la Montevideo n-au uitat însă că **Italia** n-a fost prezentă în 1930. Ca urmare, „echipa celestă", campioană a lumii, nu va fi printre oaspeții „squadrei azzurra". Alții spun că **Ballesteros, Mascheroni, Andrade, Scarone, Iriarte** și ceilalți au îmbătrînit și nu și-au găsit succesori pe măsură. Cît despre **Argentina** și **Brazilia,** în Italia n-au deplasat jucătorii de elită.

România, o prezență de rangul I în fotbalul european, se califică pentru turneul din Italia în dauna **Elveției** și **Iugoslaviei,** dar nu poate trece de **Cehoslovacia** (1—2) în nici acum uitatul meci de la Triest.

Brazilia (1—3 cu Spania) și **Argentina (2—3 cu Suedia)** fiind eliminate, sferturile de finală devin o chestiune strict europeană. Deci, înaintea finalei, se știa că **scorul în „meciul" Europa — America va deveni egal: 1—1.** „Squadra azzurra" inaugurează politica sa de folosire a jucătorilor „oriundi"; sînt întrebuințați trei fotbaliști argentinieni de origine italiană. Doi dintre ei — **Orsi** și **Guaita** — remarcabili atacanți, cel de-al treilea — **Monti** — un apărător (jucase în echipa **Argentinei** la ediția din 1930) devenit celebru prin brutalitățile lui. Cu toate astea, italienii depășesc greu **Spania** și numai în al doilea joc. În semifinale: **Cehoslovacia — Germania 3—1** și **Italia — Austria 1—0** pentru ca în finală **Italia** să triumfe după 120 de minute de joc în fața **Cehoslovaciei: 2—1 (0—1, 1—1).**

1938 — AMERICA 1, EUROPA 2 } ITALIA

...DAR BRAZILIA ANUNȚĂ VICTORIA DIN 1958

Competiția debutează cu un fapt fără precedent: nimeni nu se oferea s-o organizeze! F.I.F.A. face apel la participantele primelor două ediții. Se oferă **Franța,** apoi un „triumvirat" alcătuit din **Franța, Belgia** și **Olanda.** F.I.F.A. nu e de acord cu a doua soluție și ediția 1938 este atribuită **Franței.** Progresia continuă — participă 36 de națiuni. Dar chiar dacă America Centrală este puternic reprezentată prin opt echipe (dintre care una singură se va califica pentru competiția finală) și Asia are două **(Japonia** și **Indiile Olandeze),** America de Sud (cu o excepție: **Brazilia)** boicotează în continuare competiția. Au gîndit, oare, sud-americanii că, organizîndu-se pentru a doua oară consecutiv în Europa, a fost violată regula alternanței în Cupa lumii?

Chiar dacă nu uităm de **Cuba,** învingătoare în eliminatoriile Americii Centrale și calificată în sferturile de finală prin victoria asupra **României** (2—1 după 3—3), reprezentarea Americii Latine e foarte restrînsă pentru a pune în cauză supremația europeană afirmată în 1934. Din fericire, pentru echilibrarea forțelor, **Brazilia** prezintă o echipă de prima clasă a cărei virtuozitate ofensivă stupefiază publicul din Strassbourg, martor la extraordinarul meci cu **Polonia,** din optimi. **Brazilia** reușește un adevărat festival fotbalistic. Vedeta polonezilor, **Wilimowski,** este unul dintre cei mai buni atacanți europeni. Brazilienii sînt conduși de **Leonidas,** „diamantul negru", posesorul unei virtuozități ieșite din comun. La pauză, 3—1 pentru fotbaliștii de peste ocean. În timpul pauzei, asupra stadionului se abate o ploaie puternică și terenul devine greu. Brazilienii nu se mai regăsesc, în timp ce polonezii știu să profite și, conduși de Wilimowski, devin de o eficacitate nebănuită: 4—4 în min. 90. Reapare soarele, terenul se mai usucă și, în prelungiri, brazilienii cîștigă cu 6—5!

Deși trece greu și de **Cehoslovacia, Brazilia** se impune drept cea mai talentată echipă. Alături de **Leonidas,** activează **Tim,** un dribleur cum nu s-a mai văzut pe terenurile europene. Dar în meciul cu **Italia, Brazilia** pierde cu 2—1. Înfrîngerea este pusă mai mult pe seama greșelilor selecționerului **Adhemar Pimenta** care aliniază o formație fără vedetele Leonidas și Tim. De ce? **„Îi păstrez pentru finală!",** răspunde el întrebărilor puse înaintea meciului. **Ungaria,** fără să facă prea mult zgomot, dar aliniind o formație de mare valoare, cu o linie de atac celebră **(Sas — Vincze — Szengeller — Sarosi — Titkos),** se califică în finală unde **Foni** și **Rava** pe de oparte, **Piola** și **Meazza** pe de alta, aduc **Italiei** a doua victorie: 4—2 (3—1). **Europa conduce cu 2—1 în meciul cu America.**

...Dar, dacă **Leonidas** și **Tim** ar fi jucat la Marsilia contra Italiei? Învinsă, **Brazilia** a demostrat, totuși, o clasă de joc ridicată, pe care o va proba în 1958 și 1962.

C.M. — 1954. Liebrich, „ajutat" de Fritz Walter, arată mulțimii „Cupa Jules Rimet" cucerită la Berna

1950 — AMERICA 2, EUROPA 2 } URUGUAY

172.772 SPECTATORI PE MARACANA

La 20 iunie 1933, a doua zi după victoria **Italiei,** s-a stabilit ca viitoarea întrecere mondială să aibă loc în 1942. Doar ziua și locul trebuiau stabilite de congresul F.I.F.A. care urma să se întrunească în 1940, la Luxemburg. Dar totul a fost dat peste cap de război. „Zeița" a fost ascunsă: *pe tot timpul conflagrației a stat într-o valiză, sub un* pat, la **Otorino Barassi,** unul din

Brazilienii triumfă în 1958. Cupa se află în mîini bune. Bellini o arată tuturor

1958 — AMERICA 3 / EUROPA 3 — BRAZILIA

O AȘEZARE CARE REVOLUȚIONEAZĂ FOTBALUL : 1—4—2—4

Suedia rece și ploioasă primește cele 16 echipe cu brațele deschise și zecile de mii de spectatori care iau cu asalt stadioanele, aduc „Cupei lumii" fundalul sonor și succesul de public de care are nevoie.

Se părea că în duelul **America — Europa** scorul va continua să se mărească în favoarea celei din urmă, pentru că mai multe echipe venite de peste ocean sînt eliminate cu ușurință : **Argentina, Paraguay, Mexic**, părăsesc competiția. În sferturile de finală rămîne doar **Brazilia** alături de șapte formații din Europa : **Țara Galilor, U.R.S.S., Suedia, R.F.G., Iugoslavia, Irlanda de Nord** și **Franța. Franța,** care va juca un rol de prima mînă în această a 6-a ediție a Cupei lumii. Dar unde este **Ungaria ?** Ea va fi eliminată, pierzînd în fața **Suediei** (1—2) și a **Țării Galilor** (1—2), cîștigînd doar cu **Mexicul** (4—0), ceea ce nu va fi suficient pentru calificare în sferturi.

În schimb, **Brazilia** își dovedește forța pe măsură ce competiția se apropie de final, pentru ca în primele meciuri, cu toate că învinseseră **Austria** (3—0) și **URSS** (2—0) și terminaseră la egalitate cu **Anglia** (0—0), brazilienii nu lăsaseră o impresie deosebită. Ceea ce a plăcut însă în jocul lor — merit al antrenorului **Vicente Feola** — a fost spiritul ofensiv. Nu e mai puțin adevărat că în linia lor de atac operau cîțiva dintre cei mai buni atacanți ai lumii, în rîndul cărora strălucea o perlă neagră de nici 17 ani — **Pele.** Necunoscutul, pe atunci, **Pele.** Poate tocmai de aceea acest prim campionat mondial al lui va fi singurul în care va juca tot timpul. Abia din semifinale **Brazilia** va arăta ce știe. Dacă pînă atunci marcase doar șase goluri (fără să primească vreunul), în cele două care au mai urmat, **Pele** și conaționalii lui au marcat 10 goluri : 5—2 **cu Franța** în semifinală, 5—2 (2—1) **cu Suedia în finală !**

Odată cu victoria sa, **Brazilia** nu numai că a egalat scorul în meciul **Europa — America (3—3), dar a adus în lumea fotbalistică acea așezare 1—4—2—4 care avea să revoluționeze soccerul mondial.** Cum s-a ajuns la ea ? Se pare că **Vicente Feola,** conștient că apărarea sa e mai slabă decît atacul, a retras unul dintre atacanți în linia de fund pentru a o întări, linia ofensivă — socotind el — putînd activa și în patru oameni. Succesul a fost deplin și **Brazilia** va reuși pentru prima dată în istoria campionatului mondial să obțină victoria pe un continent advers.

Pentru că 16 țări din Africa se retrag din competiție deoarece F.I.F.A. rezervase un singur loc pentru trei continente : Asia, Africa și Australia. Cea de-a 17-a echipă retrasă, Coreea de Sud.

Duelul se părea că va fi tot între cele două continente. Nimeni nu acorda vreo șansă reprezentativei **R.P.D. Coreene.** Or, tocmai aceasta a reușit marea surpriză : **pentru prima dată Asia a fost reprezentată de o echipă în sferturile de finală,** datorită victoriei reușite în fața **Italiei** (1—0) și a egalului (1—1) **cu Chile,** care au adus echipei venite de la soare răsare, locul **II** în grupă.

Față de precedenta întrecere, World Cup-ul se dispută sub semnul jocului ofensiv. Totodată, se constată recrudescența jocului violent, care începuse să dea semne de viață încă de la ediția din Chile. Jocul dur a fost cel care a făcut K.O. echipa **Braziliei, Pele** fiind cel mai încercat : **Jecev** îl rănește în cursul meciului **Bulgaria — Brazilia** (0—2), pentru ca portughezul **Morais** să-l scoată definitiv de pe teren în partida **Portugalia — Brazilia** (3—0). Fără Pele, campioana lumii capotează și în fața **Ungariei,** după un joc de mare spectacol (1—3). Adăugînd eliminarea **Argentinei** (0—1 cu Anglia) și **R.P.D. Coreene** (3—5 cu **Portugalia** după ce a condus cu 3—0 !), aflăm semifinalele fără nici o reprezentantă a celorlalte continente. Patru formații din Europa.

Ediția engleză a C.M. a fost marcată însă și de nenumărate incidente, unele datorate arbitrilor, dar și a fotbalului dus pînă la extrema duritățiî.

Să reamintim însă de partidele **Anglia—Argentina** (1—0), disputată la Londra, pe Wembley și **R.F.G. — Uruguay** (4—0), jucată în aceeași zi la Sheffield. În prima, arbitrul vest-german Kreitlein îl elimină pe argentinianul Rattin, care, în calitate de căpitan al echipei, discutase cu arbitrul despre numeroasele decizii luate de acesta împotriva echipei sud-americare. În cea de-a doua, englezul Finney, conducătorul jocului, nu sancționează un penalti clar: Schnellinger oprește balonul cu mîna, în careu. Uruguayenii se enervează, Troche și Silva sînt eliminați și ultima echipă de peste ocean este scoasă din competiție.

În semifinale : **R.F.G. — U.R.S.S. 2—1** și **Anglia — Portugalia 2—1.** Finala necesită 120 de minute de joc : **Anglia** întrece **R.F. a Germaniei cu 4—2 (1—1, 2—2)** după un meci ale cărui comentarii nu au încetat nici azi, în ajunul unei noi confruntări mondiale.

Cu rezultatul de la Londra, scorul în meciul **Europa — America a devenit din nou egal : 4—4.**

1962 — AMERICA 4 / EUROPA 3 — BRAZILIA

INCEPE DOMNIA „FOTBALULUI FĂRA GOLURI" ?

Cea de-a 7-a confruntare mondială a fost programată tocmai în **Chile.** Se părea că întrecerea nu va fi prea onorată pentru că această țară din America de Sud părea încă pentru mulți ca fiind la... capătul lumii. În plus, un recent și dezastruos cutremur mărea nesiguranța asupra disputării competiției pe aceste meleaguri. Și, totuși, la 30 mai 1962, cele 16 calificate s-au aliniat pe stadioanele de la **Arica, Santiago, Vina del Mar** și **Rancagua.**

Prin ce va fi importantă această ediție ? În primul rînd prin apariția jocului defensiv — a „betonului", cum a fost denumit — ca și a violenței, fidelă însoțitoare a defensivei cu orice preț. Dar nu numai atît. Această Cupă a lumii a dovedit că **o echipă socotită modestă, fără o carte de vizită deosebită, poate să reușească rezultate dintre cele mai bune dacă are un cîrmaci de valoare care știe nu numai s-o pregătească din punct de vedere pur fotbalistic, ci și psihic, adică știe s-o debaraseze de toate complexele și să-i impulsioneze pe jucători. Aceasta a fost Chile și antrenorul ei, Fernando Riera.**

Așadar, betonul își face apariția pe stadioanele lumii. Odată cu el dispar golurile — frumusețea fotbalului : R.F.G. — Italia 0—0, Brazilia — Cehoslovacia 0—0, Argentina — Ungaria 0—0, Anglia — Bulgaria 0—0, sau : Cehoslovacia — Spania 1—0, Spania — Mexic 1—0, Argentina — Bulgaria 1—0, Iugoslavia — R.F.G. 1—0, Cehoslovacia — Ungaria 1—0, Chile — Iugoslavia 1—0. Cu adevărat, **fotbal fără goluri.** Cu toate astea, tocmai finala, disputată între **Brazilia** și **Cehoslovacia,** demonstrează frumusețea fotbalului. Ambele echipe abandonează prudența dusă la extrem și dau prioritate jocului ofensiv.

La turneul final din Chile, în unele partide fotbalul a fost confundat cu catchul, după cum a relatat ziarul chilian „Clarin"

Cu o echipă mai puțin puternică decît în 1958, cu **Pele** scos de pe teren încă din optimi dar cu **Amarildo** — noua stea — în linia de atac, **Brazilia** reușește a doua victorie consecutivă și **America conduce cu 4—3 în meciul cu Europa.** De remarcat că nu mai puțin de opt jucători dintre cei încoronați cu patru ani în urmă la Stockholm, fac parte și acum din echipa campioană a lumii.

1966 — AMERICA 4 / EUROPA 4 — ANGLIA

TOTUL ESTE „ALL RIGHT" !

Numărul țărilor participante este într-o creștere continuă. Pentru ediția din Anglia se înscriu 70 de formații naționale, dar numai 53 vor lua parte la jocurile preliminare. De ce atîtea absențe?

După revista „MIRROIR DU FOOTBALL" din aprilie—mai 1970

Ultimii cîștigători ai Cupei : fotbaliștii englezi. Căpitanul echipei, Bobby Moore, primește trofeul

1954 — AMERICA 2 / EUROPA 3 — R.F. a GERMANIEI

FORMIDABILUL MECI UNGARIA — URUGUAY

Se pare că a devenit o regulă ca o ediție să revină sud-americanilor, iar cealaltă europenilor. Astfel, dacă în 1950 Cupa aveau să și-o dispute două reprezentative ale Lumii noi, în 1954, cele mai puternice se vor dovedi **R.F.G.** și **Ungaria.** În competiția din **Elveția,** echipa care strălucește, care domină mai bine de trei sferturi din timp, este cea a **Ungariei.** De patru ani nu cunoscuse înfrîngerea și evolua mereu în aceeași alcătuire. Totul indica o plimbare pentru echipa dunăreană : **9—0 cu Coreea de Sud, 8—3 cu R.F.G.** La acest 8—3, însă, s-a petrecut un fapt neglijat de cei mai mulți, fapt care avea să-și arate consecințele mai tîrziu : **Puskas,** creierul formației ungare, este rănit de **Liebricht.** El nu va mai apare în formația sa decît în finală.

Dar, mai întîi, sferturile de finală care programează două întîlniri directe **Europa — America de Sud.** Într-una din ele, **Uruguay — Anglia,** fotbaliștii vechiului continent sînt înfrînți (cu 4—2) ; în cea de-a doua, **Ungaria** întrece **Brazilia** (tot cu 4—2) după un meci care a semănat foarte mult cu o luptă dură. În celelalte jocuri : **Austria — Elveția 7—5** și **R.F.G. — Iugoslavia 2—0.** Semifinalele programează din nou o întrecere între reprezentante ale celor două continente care își dispută supremația mondială în fotbal. Învingătoare tot echipa **Ungariei.** După un meci care nici acum nu poate fi uitat, **Uruguay** părăsește competiția, învinsă cu 4—2. Dar ce meci ! Ce schimburi de mingi, ce măiestrie pusă în joc de fotbaliștii celor două echipe !

În finală, era clar, pentru toată lumea, că **Ungaria** va cîștiga, fără drept de apel. Și așa cum au reușit în aproape toate celelalte partide, ungurii deschid scorul și conduc cu 2—0 după primele 8 minute. Dar mai sînt încă 82 ! Și echipa **Ungariei,** obosită, cu **Puskas** încă nerefăcut și cu randament pe jumătate, nu poate trece peste masiva apărare vest-germană. Și, încetul cu încetul, forța **Ungariei** se stinge, în timp ce „mașina" lui **Sepp Herberger** funcționează tot mai bine : egalează și marchează golul victoriei. Ziarele aveau paginile deja pregătite cu victoria **Ungariei.** Totul trebuie refăcut. Pe stadionul Wankdorf din Berna se petrece o dramă egalată, poate, numai de cea petrecută cu patru ani mai înainte pe Maracana...

În duelul **America — Europa,** vechiul continent ia din nou conducerea : 3—2.

MARKO APRECIAZĂ ECHIPA ROMÂNIEI CREDE ÎNSĂ ÎN CALIFICAREA CEHOSLOVACIEI

ZAGALLO, DEȘI REZERVAT, ESTE TOTUȘI CONVINS CĂ ECHIPA SA VA TRIUMFA

INTERVIURI REALIZATE DE TRIMISUL NOSTRU SPECIAL LA GUADALAJARA

Azi dimineață, la biroul de recepție al lui „GRAN HOTEL", mi-au căzut ochii, în primul rînd, pe un imens titlu, pe opt coloane, care bătea prima pagină a ziarului „EL OCCIDENTAL": **„Teme màs a Rumania el Entrenador Checo", adică „Antrenorul cehoslovac se teme mai mult de România".** Această declarație, făcută de JOSEF MARKO cu ocazia conferinței **de presă**

pe care a ținut-o la cîteva ore după **ce** și-a instalat echipa la motelul Malibu, **a** provocat senzație aci, în Guadalajara, într-un moment în care intreaga presă mergea pe ideea că Brazilia și Anglia sînt favoriții principali, iar Cehoslovacia un „out-sider".

V-am putut rezista tentației și **m-am** grăbit să-l caut pe **Marko** autorul unei declarații atît de măgulitoare pentru noi dar care, în același timp, a avut darul de a modifica o stare de spirit care, la urma urmei, nu ne dezavantaja de loc, pentru că este știut că în asemenea turnee, de multe ori e mai bine să scapi atenției generale...

— Nu, n-am exagerat de loc cu această declarație, îmi spune Marko. **Mă tem realmente de echipa României, fără ca aceasta să însemne că vă socotesc pe dv. singurii rivali în lupta pentru calificare. Dar, știu că aveți actualmente o echipă mult mai bună decît în anii trecuți și că, deși tineri, jucătorii voștri au avut în ultima vreme o activitate internațională susținută. De regulă, la fiecare campionat mondial este cîte o echipă care produce marea surpriză a competiției. Ei bine, ceva îmi spune că de data aceasta voi, românii, sînteți „inamicul neprevăzut numărul 1".**

— Ați declarat, în același timp, că sperați să vă calificați. Pot cumva deduce că pronosticul dv. pentru grupa a 3-a ar fi: Cehoslovacia, România ?

— Nu, în nici un caz. Prin declarația că mă tem de echipa României n-am vrut altceva decît că absolut toate echipele de aici au șanse reale de calificare și să confirm denumirea de „GRUPA DIAVOLULUI", pe care am citit-o recent în presa italiană. De altfel, mi se pare neserios din partea unui antrenor de echipă națională, deci un om care se presupune că are experiența acestui joc, să facă declarații-pronostic.

— Totuși, pentru cititorii din România, o țară al cărui fotbal deduc că îl apreciați, spuneți-mi ceva mai concret.

— Am să vă spun două lucruri și apreciați CÎT și DACĂ sînt concrete. Primul: Cehoslovacia vine la Guadalajara să se califice și să meargă apoi cît mai departe...

— Pînă aici, sînteți în ton cu toată lumea. Antrenorul Marocului spunea ieri același lucru.

Marko zîmbește și adaugă:

— Al doilea lucru pe care-l pot spune este că echipele care vor cîștiga primul meci, realizînd astfel din start două puncte într-o grupă care comportă trei jocuri, capătă cel puțin 50% șanse de a termina pe primele locuri în grupă.

— Înseamnă că dacă România bate Anglia iar Cehoslovacia pe Brazilia, ne putem aștepta la răsturnarea pronosticului cvasi-unanim...

— Dacă vreți, da; dar — repet — numai 50%...

— Să lăsam pronosticurile, comentariile. Spuneți-mi ceva despre echipa Cehoslovaciei.

— Echipa mea e în formă bună, o formă pe care sper s-o îmbunătățesc aici, la Guadalajara. Dacă prindem în această grupă două meciuri ca cel de la Marsilia contra Ungariei, putem obține cele două victorii necesare calificării. Sînt în Guadalajara de numai două zile dar încep să cred că unul din cei mai dificili adversari nu ne va fi altitudinea, așa cum s-a vorbit de luni sau chiar ani de zile, ci căldura. De două zile avem 32—33 de grade, aerul e uscat, înecăcios iar ora de începere a jocurilor, patru după amiaza, mi se pare cu totul nepotrivită. Un alt lucru de care mă tem este... violența. Noi — am declarat-o la sosirea ziariștilor mexicani și v-o declar și dv. — am venit să jucăm fotbal, sîntem partizanii întrecerii prin forța tehnică și tactică, nu fizică.

— Ziariștii mexicani au o întrebare standard pe care o adresează tuturor antrenorilor: **care sînt stelele echipei ?** Permiteți-mi și mie să vă iau un interviu în atmosfera locală și să vă întreb același lucru. Ce-mi răspundeți ?

Marko e din nou zîmbitor. Se pare că interviul meu nu l-a obosit, așa că-mi răspunde cu multă francheță:

— Ar trebui să vă dau același răspuns pe care sînt sigur că l-a dat și Angelo Niculescu: „Vedetele echipei sînt toți cei 11 jucători pe care-i voi alege în ziua respectivă", sau „Noi n-avem stele, ci un colectiv" sau ceva asemănător...

— Bun. Și pentru că acest răspuns eu îl știu prea bine, am să vă rog să-mi spuneți care sînt jucătorii de care se leagă cele mai multe speranțe ale dv.

— Portarii mei, Viktor, Vencel și Flesar, pot face față oricărui joc. Contez mult pe experiența lui Horvath și Kvasnak, pe inteligența lui Geleta, un jucător complex, pe Hagara, Pivarnik, Kabat, Jokl și — bineînțeles — pe „omul de gol". Adamec, pe care-l văd capabil să străpungă orice apărare.

— Să trecem puțin mai la general. Credeți că acest turneu final al C.M. va însemna o nouă implantare a fotbalului defensiv, sau el va reprezenta un prim succes în contraofensiva fotbalului-spectacol, a fotbalului de atac ?

— Mă tem că cei ce iubesc fotbalul ofensiv nu vor găsi pînă la urmă, prea multe puncte de sprijin în „Mundial '70". Ceea ce pot spune însă cu cvasi-certitudine este că aici, la Guadalajara, se va cîștiga prin ofensivă. De ce ? Simplu: Arma principală a brazilienilor este atacul și nu pot accepta să-și joace șansa altfel decît cu arma care le convine cel mai bine: Brazilia n-a fost niciodată o echipă care să exceleze în apărare. În al doilea rînd, Anglia, pentru a cîștiga, n-are voie să joace decît ofensiv. Se poate spune că Anglia nu mai are golgeteri strălucitori ca altă dată, dar nimeni cred, nici chiar sud-americanii, care la un moment dat erau denigratorii numărul 1 ai fotbalului britanic, nu-i pot acuza pe englezi că ar provoca jocul defensiv, distructiv. În ceea ce ne privește pe noi, o declar de la început și țin să nu mă dezmint: vom juca ofensiv. Iar dv., românii, dacă vreți să realizați ceva aici, sînteți obligați să jucați ofensiv. Altfel, nu văd șanse. La urma urmelor, dv., ca echipă nouă în „nomenclatorul" turneelor finale, aveți cel mai puțin de pierdut aici, la Guadalajara. Punîndu-mă în locul dv., zău că n-aș avea nici un motiv să joc altfel decît curajos, deci ofensiv.

— Credeți că aici, în Mexic, echipa Cehoslovaciei poate reedita performanța de la ediția chiliană a C.M. ?

— Iar mă tentați să intru în domeniul pronosticurilor. Tot ce pot să spun cu certitudine este că echipa noastră de azi practică un fotbal mai dinamic decît cea din Chile.

Mărturisesc că ZAGALLO mi-a făcut o cu totul altă impresie decît **Saldanha,** pe care l-am cunoscut la București și cu care am stat mult de vorbă. Spre deosebire de **Senor Joao,** un tip volubil, dinamic, o adevărată „mană cerească" pentru ziaristul amator de interviuri (de altfel, se știe că el însuși este ziarist), fostul component al echipei braziliene cîștigătoare a **„Zeiței de aur"** e mai rezervat, mai ermetic.

Mi-a apărut chiar oarecum îngrijorat, deși în mediul ambiant al echipei braziliene se manifestă un optimism deschis, aproape **fără** rezerve. Și nu numai în ce privește calificarea, ci direct în ceea ce privește recucerirea titlului mondial !

Brazilienii locuiesc la Guanajuato și se antrenează pe terenul Centrului sportiv universitar, de fiecare dată în fața a cel puțin 5.000 de spectatori, care plătesc bilet de intrare pentru a le urmări antrenamentele, pentru a-l vedea cît mai de aproape pe **Pele.**

Spuneam că **Zagallo** mi s-a părut rezervat. Adevărul este că, într-un anumit sens, sarcina lui e poate mai dificilă decît a tuturor celorlalți antrenori ai echipelor concurente la cucerirea titlului suprem.

Îi spun această părere a mea și dă din cap, gînditor:

Poate în nici una din cele 16 țări care au echipe aici, în Mexic, nu se pun atîtea speranțe în cucerirea titlului, ca în Brazilia. Chiar azi dimineață am citit în ziare că o anchetă de tip Gallup a dus la concluzia că în Brazilia 88 la sută din populație e convinsă că vom cîștiga „Cupa Jules Rimet". Dacă adaug la această stare de spirit (pe care o simt mereu, apăsătoare, pe umerii mei) și nu prea îndepărtatele incidente care au dus la înlocuirea lui Joao Saldanha cu mine, la cîrma echipei, ca și incertitudinea asupra folosirii lui Tostao, vedeți că nu prea mă bucur de zilele calde și senine mexicane...

— Mi-ați expus cîteva motive de îngrijorare. N-ați vrea să le discutăm puțin ? În primul rînd, în legătură cu opinia publică...

— Aș fi nesincer dacă aș spune că nu împărtășesc și eu părerea că vom cîștiga. DACĂ AȘ FI SOCOTIT ECHIPA DE AZI A BRAZILIEI INCAPABILĂ DE A REEDITA PERFORMANȚELE DIN SUEDIA, ȘI CHILE, ATUNCI N-AȘ FI ACCEPTAT CONDUCEREA TEHNICĂ A ECHIPEI. **Sînt convins că avem acest potențial, dar nu pot ignora imponderabilul din fotbal. Or, tocmai acest imponderabil, pe care eu îl cunosc prea bine, dar pe care cei 88 la sută de „afficionados" nu sînt dispuși să-l accepte, mă pune cel mai mult pe gînduri. Sincer să fiu, pentru acest campionat mondial n-aș schimba echipa mea cu a dumneavoastră, dar aș schimba bucuros rolul meu cu cel al lui Angelo Niculescu. Pentru el, doar ocuparea unui loc doi în grupă, ar fi un triumf. Pentru mine, ocuparea unui loc doi în clasamentul final, ar fi — în condițiile stării de spirit din Brazilia — un dezastru...**

— Ați vorbit despre „evenimentele Saldanha"...

— Mă îngrijorează nu Saldanha ca inamic personal, ci Saldanha ca purtător de cuvînt al unui curent. Un curent destul de violent și cu atît mai periculos cu cît el are partizani nu atît în marile mase de suporteri cît în anumite cercuri fotbalistice și nu din cele mai puțin influente.

— Și acum, despre Tostao. Vă alarmează realmente perspectiva de a nu-l putea utiliza ?

— Tostao este acum marea vedetă a echipei noastre. Mărturisesc că aștept de la el mai mult decît de la Pelé. Tostao e mai tînăr, mai proaspăt, mai „nemarcat" de bătăliile fotbalistice pe care le-a avut de suportat Pelé. Nu vreau deloc să înțelegeți că Pelé ar fi acum un balast pentru echipă, dar pentru gol el încetează să mai fie purtătorul principal al speranțelor mele.

— Herrera declara recent că Pelé este un jucător terminat. Împărtășiți părerea lui ?

— Nu. Adversarii mei îmi reproșează că menținerea lui de către mine în formație este un act diplomatic, de cîștigare a simpatiei publicului. Adevărul este că pentru mine Pelé rămîne un jucător absolut necesar echipei și voi fi fericit dacă „el rey" va fi din nou o stea a unui turneu final al C.M. Alături de Tostao, el poate aduce Braziliei posesiunea definitivă a „Cupei Jules Rimet".

— Credeți, așadar, că Tostao va juca ?

— Medicul brazilian Roberto Moura, care l-a operat la Houston mă asigură că Tostao e apt de joc, deși a mai avut recent, o hemoragie la ochiul sting. Mărturisesc că o eventuală incapacitate de joc a lui Tostao, după indisponibilitatea certă a lui Rogerio, ar afecta forța noastră ofensivă.

— Echipa dv. se bucura de reputația mondială de a fi o adeptă a jocului ofensiv, deschis, a fotbalului spectaculos. Veți rămîne în continuare fidel acestui principiu ?

— Noi vom juca ofensiv dar pot să vă spun că experiența ultimilor ani ne-a îndemnat să ne ocupăm mai mult și de felul cum ne apărăm. Personal, sînt mulțumit de randamentul apărării echipei. De altfel, urmărind rezultatele noastre în partidele amicale de pregătire se poate constata, chiar dacă ele nu sînt glorioase, că apărarea n-a cedat. Sînt mulțumit de randamentul defensiv pe care-l dau jucători ca Piazza, Carlos Alberto, Marco Antonio, Brito și chiar Gerson, Clodoaldo și Rivelino, deși aceștia joacă la mijloc. Repet, echipa Braziliei nu va juca defensiv dar vă asigur că știe azi mai bine decît acum cîțiva ani să închidă jocul.

— Convingerea dv. exprimată mai înainte mă face să pun întrebarea următoare, oarecum modificată față de cum se punea ea, de regulă: care credeți că va fi ce-a de-a doua echipă ce se va califica din grupa de la Guadalajara ?

— Drept să fiu, nu mă interesează. Mă preocupă calificarea noastră și atît.

— Totuși...

— Cred că se va califica Cehoslovacia. Anglia are o șansă mai mică.

— România nu poate aspira ?

— Ba da, cu condiția... să-i bată pe englezi și pe cehoslovaci !

— Nu acordați, deci, României, șanse în fața echipei braziliene...

— Într-un singur caz: dacă pînă atunci, la ultimul meci, calificarea noastră ar fi asigurată. Altfel...

La sfîrșitul acestui interviu, **Zagallo** mi-a plăcut mai mult decît la început, cînd i l-am solicitat. Mi-a plăcut felul deschis cu care și-a expus grijile și temerile, mi-a plăcut și francheța cu care mi-a răspuns la urmă, cînd am dezbătut calificarea.

În orice caz, la despărțire, după ce i-am mulțumit pentru interviul acordat, i-am spus zîmbind că deși e omul care îi comandă de o sută de ori pe zi lui Pele, n-aș vrea totuși să fiu în pielea lui. Cum în discuție plutea undeva ecoul celor 88 la sută de convingeri că Brazilia va redeveni campioana mondială, **Zagallo** a **dat** din cap înțelegător. Și chiar cu aerul că nu-i spun un lucru nou, original...

Radu URZICEANU

Mexic, Guanajuato, 16 mai

PENTRU PRIMA DATĂ FAȚĂ-N FAȚĂ

Știați că din cele 24 de meciuri din grupele turneului final, 7 se dispută în premieră ? Că sînt echipe care se întîlnesc pentru prima dată între ele, tocmai într-un campionat mondial ajuns în ultima sa fază ? Dacă n-ați știut, veți afla din prezentarea de mai jos care, în plus, mai cuprinde și palmaresul fiecăruia din celelalte întîlniri programate între 31 mai și 11 iunie în Mexic :

GRUPA I

Meciuri în premieră : BELGIA—SALVADOR, U.R.S.S. — SALVADOR.

Palmarese : U.R.S.S.—BELGIA 2 (1—0, 1—0); MEXIC — BELGIA 2 (0—2, 1—0); U.R.S.S. — MEXIC 3 (2—0, 0—0, 0—0); MEXIC—SALVADOR 21.

GRUPA A II-A

Meci în premieră : URUGUAY — ITALIA.

Palmarese : ITALIA—SUEDIA 4 (2—3, 1—1, 1—1, 2—2); SUEDIA—ISRAEL 4 (4—0, 3—0, 3—2, 3—1); URUGUAY—SUEDIA 1 (3—2); ISRAEL—ITALIA 2 (2—4, 0—6); ISRAEL—URUGUAY 1 (1—2).

GRUPA A III-A

Meci în premieră : ROMÂNIA — BRAZILIA

Palmarese : ANGLIA — CEHOSLOVACIA 2 (4—2, 0—0); ROMÂNIA—ANGLIA 3 (0—2, 0—0, 1—1); ANGLIA — BRAZILIA 7 (4—2, 0—0, 0—2, 1—3, 1—1, 1—5, 1—2); CEHOSLOVACIA — BRAZILIA 7 (0—0, 1—0, 1—4, 0—0, 1—3, 1—2, 2—2); ROMÂNIA — CEHOSLOVACIA 17 (0—6, 1—4, 1—2, 1—1, 2—6, 2—6, 2—1, 2—3, 1—1, 2—2, 3—1, 0—2, 0—1, 0—2, 0—3, 1—0, 1—3).

GRUPA A IV-A

Meciuri în premieră : PERU — BULGARIA, PERU — MAROC, PERU — R.F. A GERMANIEI.

Palmarese : MAROC—BULGARIA 1 (3—0); R.F. A GERMANIEI — MAROC 2 (7—1, 5—1); BULGARIA — R. F. A GERMANIEI 4 (0—3, 2—1, 0—1, 0—1).

SERIA I

REZULTATE ● CLASAMENTE ● REZULTATE

SERIA A II-a

Politehnica Galați — Metrom Brașov 4—1 (3—1), Dunărea Giurgiu — Gloria Bîrlad 1—1 (1—0), Metalul București — Știința Bacău 1—0 (1—0), Ceahlăul P. Neamț — Poiana Cîmpina 1—0 (0—0), Sportul studențesc București — Oțelul Galați 3—1 (0—0), Flacăra Moreni — Progresul București 0—0, Progresul Brăila — Chimia Suceava 2—0 (2—0).

1. PROGRESUL BUCUREȘTI	26	14	7	5	48—15	35
2. METALUL Tîrgoviște	25	12	5	8	40—23	29
3. METALUL București	26	10	7	9	37—30	27
4. FLACĂRA Moreni	26	11	5	10	34—31	27
5. POLITEHNICA Galați	26	11	5	10	30—36	27
6. PORTUL Constanța	25	12	2	11	34—32	26
7. OȚELUL Galați	26	9	8	9	29—31	26
8. PROGRESUL Brăila	26	11	3	12	39—35	25
9. SPORTUL STUDENȚESC București	26	9	7	10	40—37	25
10. POIANA Cîmpina	26	10	5	11	29—35	25
11. CEAHLĂUL Piatra Neamț	26	11	3	12	29—40	25
12. CHIMIA Suceava	26	10	4	12	24—29	24
13. METROM Brașov	26	9	6	11	26—31	24
14. DUNĂREA Giurgiu	26	9	6	11	29—42	24
15. GLORIA Bîrlad	26	8	7	11	36—13	23
16. ȘTIINȚA Bacău	26	8	6	12	24—28	22

ETAPA VIITOARE : Politehnica Galați — Portul Constanța, Chimia Rm. Vîlcea — Ceahlăul P. Neamț, Progresul București — Metalul București, Dunărea Giurgiu — Poiana Cîmpina, Metrom Brașov — Oțelul Galați, Știința Bacău — Gloria Bîrlad, Progresul Brăila — Flacăra Moreni.

Politehnica Timișoara — Metalul Hunedoara 4—1 (2—1), C.S.M. Reșița — Electroputere Craiova 3—0 (0—0), Chimia Rm. Vîlcea — C.F.R. Timișoara 1—1 (0—1), Minerul Anina — Vagonul Arad 1—0 (1—0).

1. C.F.R. TIMIȘOARA	26	12	7	7	36—19	31
2. POLITEHNICA Timișoara	26	12	5	9	47—30	29
3. MINERUL Baia Mare	24	12	5	7	24—12	29
4. C.S.M. Sibiu	25	11	7	7	24—22	29
5. C.S.M. Reșița	25	11	6	8	32—21	28
6. OLIMPIA Satu Mare	24	12	3	9	28—26	27
7. ELECTROPUTERE Craiova	26	11	5	10	27—36	27
8. MINERUL Anina	26	12	1	13	41—35	25
9. VAGONUL Arad	25	9	7	9	23—22	25
10. METALUL Hunedoara	26	10	4	12	29—29	24
11. OLIMPIA Oradea	24	10	4	10	36—38	24
12. C.F.R. Arad	24	9	5	10	33—34	23
13. METALURGISTUL Cugir	24	9	3	12	21—38	21
14. GAZ METAN Mediaș	24	9	2	13	23—35	20
15. CHIMIA Rîmnicu Vîlcea	25	8	4	13	22—36	20
16. METALUL Turnu Severin	24	7	2	15	17—39	16

ETAPA VIITOARE : Olimpia Satu Mare — C.F.R. Arad, Minerul Anina — Olimpia Oradea, Vagonul Arad — Metalurgistul Cugir, C.S.M. Sibiu — Electroputere Craiova, Chimia Rm. Vîlcea — C.S.M. Reșița, Gaz metan Mediaș — Politehnica Timișoara, Minerul Baia Mare — Metalul Hunedoara.

CUPA ROMÂNIEI

RECITAL DE GOLURI

Întîlnirea a opus două echipe de talii și concepții diferite. Una, cea severineană, degajată parcă de obsesia retrogradării, mai proaspătă ca oricînd, a jucat simplu, în majoritatea timpului căutînd drumul cel mai scurt către poarta lui Mărculescu. În perioadele în care s-a complicat în joc, ea a cedat, mițiativa adversarei cu care a reușit să se bată de la egal la egal. Cealaltă, C.F.R. Cluj, cu execuții tehnice mai bune dar mai complicată din punct de vedere tactic, a comis și greșeala de a se arăta în cîștigătoare sigură încă de la deschiderea scorului.

Ce-i drept, spectatorii severineni se așteptau la fapte mai mari din partea clujenilor. Pe lîngă că au jucat dezordonat, feroviarii au avut și numeroase ieșiri nesportive care au culminat cu eliminarea lui Roman (min. 25) pentru pălmuirea adversarului, după ce în prealabil îl și faultase grosolan.

În general, partida a stat mai mult la dispoziția gazdelor, care s-au dovedit în mare vervă de joc și cărora le revine și meritul de a-și fi sufocat adversarii în prelungiri.

GH. MANAFU
corespondent

Metalul Tr. Severin — C.F.R. Cluj 5—2 (1—1, 2—2)

AU MARCAT : Jimboreanu (min. 30). **Chirițescu** (min. 52), **Costescu** (min. 97), **Vișan** (min. 113). **Țîră** (min. 116), respectiv **Soo** (min. 6) și **Țegean** (min. 75).

METALUL : Buluc — Rotaru, Constantin, Costache, Cirtog — Chirițescu (min. 69 : Șelaru), Diaconu — Țîră, Jimboreanu (min. 69 : Costescu), Vișan, Tcderașcu.

C.F.R. : Mărculescu — Cojocaru, Florescu, (min. 91 : Barna), Dragomir, Costea — Roman, Stîncel — Bretan, Soo, Țegean, Ionescu.

A arbitrat foarte bine **I. Boroș** (Timișoara).

CEA MAI BUNĂ TACTICĂ

Puținii spectatori prezenți pe noul și cochetul stadion Portul au avut ocazia să asiste la un joc de calitate, cu multe faze spectaculoase, desfășurat în limitele unei depline sportivități. Jucătorii din Tg. Mureș, nevoiți să se antreneze în ultima vreme pe unde au putut, căci stadionul lor a devenit impracticabil, au început meciul neconvingător, fiind dominați cu autoritate de gazde, dar pe parcurs și-au găsit cadența și, pînă la urmă, au reușit să-și adjudece victoria.

Făcînd abstracție de rezultatul în sine, meritele spectacolului de bună calitate revin jucătorilor ambelor echipe. În timp ce Portul a atacat mai mult dar dezmembrat, acțiunile purtîndu-se cu predilecție pe centrul terenului, unde Caraman, neinspirat, n-a reușit să se descurce printre apărătorii militari, mureșenii au știut să-și canalizeze intențiile ofensive pe laturile terenului, acolo unde Lucaci și Nistor — în vervă — au sădit panică printre apărătorii constănțeni. De altfel, NISTOR, după ce a șutat în bară (min. 48) are și meritul înscrierii golului victoriei (min. 50) în urma unei acțiuni personale, cu larga contribuție a întregii linii defensive a gazdelor și a portarului Manciu. Văzîndu-și anulate perspectivele calificării, după primirea golului, jucătorii Portului au atacat cu insistență în speranța înscrierii imediate a golului egalizator, dar au căzut în vechea greșeală, aceea de a aglomera jocul pe centrul terenului.

Gh. NERTEA

Portul Constanța — A.S.A. Tg. Mureș 0—1 (0—0)

A MARCAT : Nistor (min. 50)

PORTUL : Manciu — Gheorgache, Melenco, Alexe, Hulă — Manea, Strîmbeanu (min. 25: Sîntimbreanu) — Cojocaru, Caraman, Mănescu (min. 53 : Marinescu). Mahera.

A.S.A. : Solyom — Șleam, Dondoș, Ispir, Czako — Szöllösy, Ciutac — Lucaci, Fazekaș, Trăznea (min. 64 : Stan), Nistor.

A arbitrat bine **Gh. Vasilescu I** (București)

UN MECI DE CUPĂ EXCELENT

La Sibiu, pe terenul îmbibat cu apa acestor ploi rele și îndelungate, s-a disputat (bineînțeles, pe ploaie!) un meci de cupă excelent. Gazdele au jucat cu Universitatea Cluj (o echipă fără veleități în campionat dar, ca întotdeauna, ambițioasă în întrecerile de Cupă), iar meciul a împlinit toate atributele bune ale competiției : dîrzenie, spectaculozitate, goluri multe.

Pe un asemenea gazon pe care mingea devenise subit neascultătoare, era firesc ca „U" (mai tehnică) să manevreze mai abil și mai spornic. În compensație, atu-ul C.S.M.-ului putea însemna doar pregătirea sa fizică superioară, de echipă aflată încă în competiție oficială. Cu arme diferite dar de pondere egală, combatantele și-au împărțit perioadele de dominare și ocaziile de gol, dar victoria a surîs studenților, ajutați și de greșelile portarului Liebhardt. „U" a mizat mult pe capacitatea de efort a lui Anca, pe zvîcnirile lui Uifăleanu, pe șutul lui Oprea, pe abnegația lui Pexa și, mai ales, pe forma lui Adam. A avut de partea sa și dispoziția excelentă de joc a portarului Negru al cărui salt de panteră tînără, la foarfeca splendidă a lui Unguroiu, va rămîne mult timp în amintirea spectatorilor sibieni. Gazdele au terminat în forță, vizînd, evident, egalarea și șansa prelungirilor.

Ion CUPEN

C.S.M. Sibiu — Universitatea Cluj 2—3 (1—2)

AU MARCAT : Adam (min. 24 și 36), **Stoicescu** (min. 40), **Oprea** (min. 54) și **Chiran** (min. 79).

C.S.M. : Liebhardt — Zaharia (min. 60 : Nistor), David, Retscher, Mihai — Laufceac, Flichiș — Crețu, Unguroiu, Chiran, Stoicescu.

„U" : Negru — Crețu, Pexa (min. 77 : Mihăilă), Cîmpeanu, Șoptereanu — Anca, Mureșan (min. 68 : Lică) — Uifăleanu, Oprea, Adam, Coman.

A arbitrat foarte bine **Al. Alexe** (Rm. Vîlcea).

DIVIZIA B

TOTUȘI, S-A JUCAT SPECTACULOS

Metalul București — Știința Bacău 1—0 (1—0)

A MARCAT : Roman (min. 29)

METALUL : Petre — Vasilescu, Nedelcu, Apostol, Matescu — Dumitru Emil, Sandu Gabriel — Iancu, Georgescu, Pantelimon (min. 86 : Rădoi), Roman.

ȘTIINȚA : Bilc — Boiangiu, Mărgășoiu, Ciocoiu, Coroban — Lichi, Avram — Buterez (min. 46 : Mihalache), Goia, Pelea, Volmer.

A arbitrat corect **N. Cursaru** (Ploiești)

Pe un teren îmbibat de apă, sub rafalele unei ploi reci și pătrunzătoare, cărela puțin i-a lipsit pentru a se transforma în lapoviță, cele două echipe s-au angajat fără menajamente într-o dispută extrem de pasionantă.

Cum era și de așteptat, tonul jocului l-au dat gazdele care, după circa zece minute, s-au instalat în terenul studenților, luptînd cu o ambiție exemplară pentru fiecare balon, pasînd cu precizie. Dumitru Emil, Sandu Gabriel, Pantelimon, Iancu și Roman combinau spectaculos, în continuă mișcare și, cu fiecare minut scurs, fazele anunțau golul. Și, inevitabil, acesta s-a înscris în min. 29, după ce mingea s-a strecurat de la Iancu la Georgescu și printre apărătorii băcăuani pînă la ROMAN aflat în colțul careului mare. Șutul, necruțător, l-a făcut pe portarul Științei să plonjeze inutil. Pînă la pauză și, apoi, pe întreg parcursul reprizei secunde, metalurgiștii au continuat să preseze, ofensiva lor evidențiind un mare rateur — Pantelimon (patru mari ocazii, unul dintre șuturile sale lovind bara !), un foarte bun șuteur — Roman, dar și un inspirat portar — Bilc, care împreună cu cei doi fundași centrali, Mărgășoiu și Ciocoiu, s-a opus în ultimă instanță dorinței gazdelor de a majora scorul. Atacul oaspeților s-a comportat însă mediocru, doar o singură dată periclitînd poarta Metalului. Inspirat, Apostol l-a „placat" oportun pe Goia, scăpat singur pe contraatac, cînd mai erau doar cîteva minute de joc.

L. DUMITRESCU

FOTBAL DE CALITATE

Sportul studențesc Buc. — Oțelul Galați 3—1 (0—0)

AU MARCAT : Păiș (min. 71), **Ciornoavă** (min. 80 și 85), respectiv **Ioniță** (min. 56).

SPORTUL STUDENȚESC : Ion Vasile — Jurcă, Motroc, Sîrbu, Rădulescu — Damian, Cicu — Bujor, Duțan, Păiș, Ciornoavă.

OȚELUL : Șerbănoiu (min. 77 : Iorgulescu) — Tr. Ionescu, Costache, Vulpeanu, Ioan Nicu (min. 85 : Morohai) — Ioniță, Bruștiuc — Chihaia, Olteanu, Adam, Crăciunoiu

A arbitrat foarte bine, **N. Mogoroașe** (Craiova).

Desfășurat într-un decor autumnal (ploaie, frig), meciul a prilejuit o dispută dîrză și de un bun nivel tehnic, mulțumind pe cei ce au îndrăznit să se deplaseze la stadion. În pofida terenului desfundat, studenții au imprimat jocului un ritm alert, menținut pînă în finalul partidei, înghesuindu-și adversarul în propria lui jumătate de teren.

Bucureștenii au practicat un fotbal aerisit, cu pătrunderi pe extreme, de unde Bujor și Ciornoavă și-au pus deseori coechipierii în poziții ideale de șut. Oaspeții, cu Olteanu retras, au făcut un joc de apărare, mizînd punctul remizei. Atunci cînd au ieșit la joc, s-au dovedit foarte periculoși pe contraatac, punînd în pericol poarta apărată de temerarul Ion Vasile.

În prima parte a jocului, bucureștenii n-au reușit să fructifice nici una din numeroasele ocazii avute, atît datorită pripelii atacanților, cît și formei bune a portarului gălățean Șerbănoiu. După pauză, în plină dominare a studenților, IONIȚĂ, cu un șut senzațional de la 25 de metri, la vinclu, înscrie imparabil. Gazdele atacă furibund și egalează prin Păiș. În final, studenții și-au concretizat superioritatea pe tabela de marcaj, prin golurile lui CIORNOAVĂ.

PAVEL PEANĂ
corespondent

VICTORIE ÎN FINALUL MECIULUI

C.S.M. Reșița — Electroputere Craiova 3—0 (0—0)

AU MARCAT : Tarcu (min. 73), **Jac** (min. 74) și **Copăceanu** (min. 85)

C.S.M. : Căunei — Rednic, Arnăut, Kafka, Pîrvan — Crestian, Jac — Tarcu, Varga, Nestorovici, Florea (min. 64: Copăceanu).

ELECTROPUTERE : Vasilescu — Cotoșman, Drăgan, Morovan, Florescu — Stanciu, Iatan — Pițur, Resciuc, Chesnoiu, H. Popescu (min. 79 : Nica).

A arbitrat bine **S. Drăgulici** (Tr. Severin).

Partida a început cu atacuri insistente ale reșițenilor. Ei au ocazia să înscrie încă din primele minute, dar portarul craiovean Vasilescu s-a opus cu îndîrjire. Prezența lui Jac în linia de atac a metalurgiștilor, după o absență de opt luni, cauzată de un accident, a impulsionat întreaga echipă. Craiovenii au răspuns acestei dominări insistente printr-un joc de pase precise, căutînd să păstreze balonul cît mai mult.

După pauză oaspeții au încercat destul de timid să intre în careul gazdelor. Dar atunci cînd au făcut-o, s-a găsit de fiecare dată un apărător care să anuleze orice speranță nutrită de fotbaliștii craioveni. Pe măsura scurgerii timpului, dominarea reșițenilor devine tot mai insistentă dar atacul ratează foarte mult prin Nestorovici, Varga și Jac. Ei au trimis mingea în afara cadrului porții din situații extrem de favorabile.

A PIERDUT UN PUNCT PREȚIOS

Chimia Rm. Vîlcea — C.F.R. Timișoara 1—1 (0—1)

AU MARCAT : Hergan (min. 33) și **Tifirel** (min. 90)

CHIMIA : Forgaciu — Dragomir, Sîrbu, Păciulete, Petrică — Gh. Gheorghe, Chivu — Toma, Mihăilescu, Ionescu, Tifirel.

C.F.R. : Tatar — Hanganu, Mehedinț, Răcelescu, Speriosu — Gorduna, Chimiuc — Hergan, Floareș, Manolache, Speriatu.

A arbitrat bine **V. Pădureanu** (București).

Punctul pierdut în fața timișorenilor va atîrna foarte greu în cumpăna retrogradării. Cineva din conducerea clubului spunea că de 4—5 ani de cînd „garnitura de aur" a Chimiei s-a resimțit și echipa a trebuit să fie practic reînființată, 11-le vîlcean, fragil și dezorganizat și-a căutat în permanență drumul spre formula ideală de echipă și de joc. Îi dorim din toată inima să-l găsească cît mai curînd...

În schimb, adversarii lor de duminică, trecuți și ei cu mai bine de un an în urmă printr-o „criză de creștere" s-au comportat ca veritabili lideri prezentînd o echipă maturizată, bine orientată în teren, cu o concepție clară de joc. Dovada cea mai elocventă este că, în plină dominare a gazdelor, cînd Hanganu, Răcelescu și Mehedinț făceau tot mai greu față iureșului atacurilor lui Toma, Tifirel sau Mihăilescu, șutul lui HERGAN face să înghețe tribunele și-l obligă pe Forgaciu să scoată mingea din plasă.

Amețiți pentru un moment de golul primit atunci cînd se așteptau mai puțin, vîlcenii își revin repede și reiau cu mai mult elan asediul porții timișorene făcînd risipă de energie dar... economie de tehnică. Chimia reușește, în sfîrșit, să înscrie de abia în minutul 90 prin TIFIREL, cînd paradoxal atacurile furibunde ale gazdelor s-au mai rărit și cînd nimeni nu mai credea în golul egalizator.

N. MODREANU
corespondent

OPTIMILE DE FINALĂ ALE „CUPEI ROMÂNIEI"

- **Steaua — Sportul studențesc** (se dispută sîmbătă 30 mai, pe stadionul „Republicii") ;
- **„U" Cluj — Steagul roșu** (se dispută sîmbătă 30 mai la Sibiu) ;
- **Petrolul — Dinamo Bacău** (la Brașov) ;
- **A.S.A. Tg. Mureș — U.T.A.** (la Cluj) ;
- **C.F.R. Pașcani — Farul** (la Iași) ;
- **Tractorul Brașov — Dinamo București** (la Cîmpina);
- **Metalul Tr. Severin — F. C. Argeș** (la Craiova) ;
- **Jiul** cu învingătoarea dintre **Rapid** și **C.I.L. Gherla** (localitatea urmează a se stabili).

Ultimele 6 jocuri se dispută duminică 31 mai a.c.

DIVIZIA C

CÎND MIJLOCAȘII SÎNT LA POST

Sirena București — Caraimanul Bușteni 2—1 (0—1)

AU MARCAT : Wishofsky (min. 33), **Constantinescu** (min. 53), **Gheorghe** (min. 71).

SIRENA : Ianculescu — Vasilescu, Mareș, Năstase, Manailă — Dinu, Catra — Constantinescu, Gheorghe (min. 85 : Strat). Ene, Constantin.

CARAIMANUL : Bucur (min. 53: Țigănuș) — Topliceanu, Dinu, Constantinescu, Răuți — Postolache, Șovăială — Andrei, Wishofsky, Toc. Alexandrescu.

A arbitrat foarte bine **Petre Enache** (Focșani).

În prima repriză linia mediană a oaspeților a fost la post : pe de o parte a alimentat tot timpul atacul cu mingi utile, iar pe de alta, a destrămat acțiunile ofensive ale bucureștenilor. În felul acesta, Caraimanul a atacat mai periculos și a reușit să deschidă scorul prin WISHOFSKY care a primit o pasă precisă de la mijlocașul Postolache.

În pauză antrenorul bucureștean Florea, tehnician cu experiență, dă indicațiile cuvenite mijlocașilor Dinu și Catra. Ca urmare ei acționează mai hotărît și mai lucid în ultimele 45 de minute. Sirena atacă acum cu toată echipa, obține egalarea prin talentatul junior CONSTANTINESCU și apoi înscrie golul victoriei prin GHEORGHE, la capătul unei acțiuni spectaculoase.

Menționăm nota de deplină sportivitate în care s-a desfășurat întîlnirea, ca și arbitrajul competent și autoritar al brigăzii focșenene condusă de *P. Enache*.

S. BRAȘOVEANU

CALITATEA DE ORGANIZATORI OBLIGĂ!

Cu ocazia jocului de Divizia C dintre **Sirena București** și **Caraimanul Bușteni**, disputat pe terenul de lîngă Lacul Tei, am avut prilejul să asistăm la o ineditâ demonstrație de „comportare" a unora dintre organizatorii formației gazdă.

Trecînd peste faptul că o bună parte a oamenilor de ordine se transformase la un moment dat într-o zgomotoasă galerie, atitudinea responsabilului de la poarta de acces în teren a întrecut orice măsură. Pentru exemplificare, iată cîteva secvențe grăitoare: **„Măi, âla cu șapte — s-a adresat acesta la un moment dat extremei oaspeților — fii atent că atunci cînd ieși de pe teren treci pe la mine, pe la vamă, și-ți dau porția!".** Apoi, către unul din atacanții echipei sale : **„Ene, ia-l o dată pe portar!".** Și, după ce un alt organizator i-a atras atenția că intervenții de soiul acesta sînt neregulamentare, a adăugat: **„Las'că știu eu asta, dar să-l ia dom'le odată".** Și, în timp ce oamenii însărcinați cu ordinea activau în „galerie", accesul în incinta terenului nu mai constituia o măsură restrictivă, regulamentară.

Ce părere au tovarășii din conducerea A.S. Sirena ?

★

Din nou schimbare de ultimă oră a programului! După ce cu numai două săptămîni în urmă efectuase — în ajunul jocului — o reprogramare, asociația sportivă **Tehnometal București** a repetat și duminică 24 mai o nouă modificare, de astădată schimbînd ora desfășurării jocului cu **Electrica Constanța**: dimineața la ora 10, în loc de după-amiază la ora 17, cum se stabilise inițial.

Pe drept cuvînt se întreabă amatorii de fotbal din București : **cît va mai dura jocul acesta, de-a reprogramarea?** (m.i.)

LA 31 MAI

LOVITURA DE ÎNCEPERE A „CUPEI JULES RIMET"

31 MAI, ORA 11 (19 ora României). De la această dată și această oră întregul Mexic va intra efectiv în „frigurile" unuia din cele mai pasionante turnee finale de campionat mondial. Cu siguranță că porțile încântătorului și vastului Stadion Azteca vor fi luate cu asalt cu mult înainte de începerea primului act al unei reprezentații așteptate cu extrordinar interes, pentru palpitantul duel europeano-american pe care-l promite.

La ora 11 va începe festivitatea de deschidere. Două impozante fanfare vor deschide defilarea. Le vor urma *un grup de 135 de marinari, purtînd drapelele federațiilor naționale afiliate la F.I.F.A.*

Grosul coloanei îl va constitui 16 echipe de pitici, echipate în cutoriile celor 16 finaliste ale C.M. 1970; selecționata României va fi reprezentată de formația de copii a clubului F. C. Guadalajara. Defilarea va fi încheiată de echipele naționale ale Uniunii Sovietice și Mexicului, care vor susține, imediat după festivitate, meciul inaugural al „CUPEI JULES RIMET"—1970.

Vor urma scurte alocutiuni rostite de președintele Mexicului, GUSTAVO DIAZ ORDAZ, președintele F.I.F.A., SIR STANLEY ROUS, și președintele comitetului de organizare mexican și al federației mexicane, GUILLERMO J. CANEDO.

Întreaga festivitate va dura 45 de minute.

Apoi primul fluier de arbitru va da semnalul loviturii de începere a meciului U.R.S.S.—MEXIC și a campionatului mondial, ediția 1970.

MEXICO 70

DUPĂ ACEST PROGRAM SE VA DESFĂȘURA BĂTĂLIA PENTRU „ZEIȚA DE AUR"

FAZA	DATA	GRUPA I MEXICO	GRUPA II PUEBLA	GRUPA II TOLUCA	GRUPA III GUADALAJARA	GRUPA IV LEON
OPTIMI DE FINALĂ	DUM. 31 MAI	U.R.S.S. MEXIC ORA 12(20)				
	MARȚI 2 IUNIE			URUGUAY ISRAEL ORA 16(24)	ROMÂNIA ANGLIA ORA 16(24)	PERU BULGARIA ORA 16(24)
	MIERC. 3 IUNIE	BELGIA SALVADOR ORA 16(24)	ITALIA SUEDIA ORA 16(24)		CEHOSLOVACIA BRAZILIA ORA 16(24)	MAROC R.F.G. ORA 16(24)
	SÎMB. 6 IUNIE	U.R.S.S. BELGIA ORA 16(24)	URUGUAY ITALIA ORA 16(24)		ROMÂNIA CEHOSLOVACIA ORA 16(24)	PERU MAROC ORA 16(24)
	DUM. 7 IUNIE	MEXIC SALVADOR ORA 12(20)		ISRAEL SUEDIA ORA 12(20)	ANGLIA BRAZILIA ORA 12(20)	BULGARIA R.F.G. ORA 12(20)
	MIERC. 10 IUNIE	U.R.S.S. SALVADOR ORA 16(24)	URUGUAY SUEDIA ORA 16(24)		ROMÂNIA BRAZILIA ORA 16(24)	PERU R.F.G. ORA 16 (24)
	JOI 11 IUNIE	MEXIC BELGIA ORA 16(24)		ISRAEL ITALIA ORA 16(24)	ANGLIA CEHOSLOVACIA ORA 16(24)	BULGARIA MAROC ORA 16(24)
SFERTURI DE FINALĂ	DUM. 14 IUNIE	CÎȘTIGĂTOR gr.I SECUND gr.II (A) ORA 12 (20)		CÎȘTIGĂTOR gr.II SECUND gr.I (B) ORA 12(20)	CÎȘTIGĂTOR gr.III SECUND gr.IV (C) ORA 12 (20)	CÎȘTIGĂTOR gr.IV SECUND gr.III (D) ORA 12 (20)
SEMIFINALE	MIERC 17 IUNIE	CÎȘTIGĂTOR A CÎȘTIGĂTOR C ORA 16(24)			CÎȘTIGĂTOR B CÎȘTIGĂTOR D ORA 16 (24)	
FINALE	SÎMB. 20 IUNIE	LOCUL 3 LOCUL 4 ORA 16(24)				
	DUM. 21 IUNIE	LOCUL 1 LOCUL 2 ORA 12(20)				

ORGANIZATORII „CUPEI JULES RIMET"

De întreaga organizare și desfășurare a ediției a IX-a a campionatului mondial s-a îngrijit o comisie din cadrul „Federației Internaționale de Football Asociație" (F.I.F.A.), compusă din:

Președinte: Sir Stanley Rous.

Membri: Valentin Granatkin, dr. Ottorino Barassi, Harry H. Cavan, Torsakdi Yomnak, Antoine Chiarisoli, Guillermo Canedo, prof. dr. Mihail Andrejevici, Yidnekacev Tessema, Alfredo Nocetti, Hermann Gosmann, James McGuire, Gustav Wiedekehr, Pedro Pons, dr. Fernando Hidalgo Rojas, dr. Andrew Stephen.

Secretar general: dr. Helmut Käser.
Secretar adjunct: René Courte.

Din sînul acestei comisii a fost constituit un birou, operativ, format din 7 persoane:

Președinte: Sir Stanley Rous.

Membri: Harry H. Cavan, dr. Oottorino Barassi, Guillermo Canedo, Gustav Wiedekehr, dr. Fernando Hidalgo Rojas și dr. Andrew Stephen.

Țara organizatoare, prin federația sa de specialitate, și-a format, la rîndul ei, un comitet de organizare a turneului final, compus din trei persoane:

Președinte: Guillermo J. Canedo.
Secretar: Ramon E. Alatorre
Casier: Ingnacio Gomez Urquiza.

Stadioanele alese: **„Azteca"** (108.000 locuri) — Ciudad de Mexico; **„Cuauhtemoc"** (35.563 locuri) — Puebla: **„Deportivo"** (29 330 locuri) — Toluca; **„Jalisco"** (71.081 locuri) — Guadalajara; **„Municipal"** (25.303 locuri) — Leon.

C. M. LA RADIO ȘI PE MICUL ECRAN

O serie de întîlniri din cadrul turneului final vor putea fi urmărite de iubitorii fotbalului din țara noastră fie pe calea undelor, fie pe micul ecran, după următorul program:

LA RADIO

Marți 2 iunie, ora 23·50—01.45: ROMÂNIA—ANGLIA **(direct)**
Duminică 7 iunie ora 16„50—18.45: ROMÂNIA — CEHOSLOVACIA
Mirecuri 10 iunie, ora 23.50—01.45: ROMÂNIA — BRAZILIA
Duminică 21 iunie, ora 19·50—21.45: FINALA C.M.

PE MICUL ECRAN

Marți 2 iunie, ora 23.50—01.45: ROMÂNIA — ANGLIA **(direct)**
Duminică 7 iunie, ora 16.50—18.45: ROMÂNIA — CEHOSLOVACIA (înregistrare); ora 19.50—21.45: ANGLIA — BRAZILIA **(direct).**
Joi 11 iunie, ora 16.50—18.45: ROMÂNIA — BRAZILIA (înregistrare)
Duminică 14 iunie, ora 19.50—21.45: „SFERT DE FINALĂ" **(direct)**
Miercuri 17 iunie, ora 23.50—01.45: PRIMA SEMIFINALA **(direct).**
Joi 18 iunie, ora 16.50—18.45: A DOUA SEMIFINALĂ (înregistrare)
Simbătă 20 iunie, ora 23.50—01.45: MECIUL PENTRU LOCUL 3 **(direct)**
Duminică 21 iunie, ora 19.50—21.45: FINALA C. M. **(direct)**

În afara acestor întîlniri, este probabilă și prezentarea unor înregistrări din partidele U.R.S.S. — Mexic, cu care se inaugurează turneul final, Cehoslovacia — Brazilia, Italia — Uruguay și Cehoslovacia — Anglia. În cazul cînd vor fi obținute aceste înregistrări, programarea lor va fi anunțată la timp.

PRIMA CONFRUNTARE — A CULORILOR

Cînd a fost încunoștințată de culorile în care vor juca echipele finaliste, comisia de organizare s-a găsit în încurcătură. Și, privind tabelul de mai jos, veți vedea de ce:

Echipele	Tricou	Chiloți	Ciorapi
U.R.S.S.	roșu	albi	roși cu dungă
MEXIC	verde	albi	verzi
BELGIA	alb	albi	albi cu dungă
SALVADOR	alb	albi	albi
URUGUAY	albastru	negri	albaștri cu dungă
ITALIA	albastru	albi	albaștri
SUEDIA	galben	albaștri	galbeni cu dungă
ISRAEL	albastru	albi	albi cu dungă
ROMÂNIA	galben	albaștri	roși
ANGLIA	alb	albi	albi
BRAZILIA	galben	albaștri	albi cu dungă
CEHOSLOVACIA	alb	albi	albi
PERU	alb	albi	albi cu dungă
BULGARIA	alb	verzi	roși
R.F.G.	alb	negri	albi
MAROC	roșu	albi	roși cu dungă

Iată de ce F.I.F.A. a fost nevoită să decidă ca unele echipe să schimbe din echipament, alegînd alte culori. La unele meciuri: U.R.S.S. va schimba culoarea chiloților în meciul cu Mexic și cu Belgia; BELGIA întregul echipament în jocul cu Salvador; SALVADOR — tricourile în meciurile cu U.R.S.S. și Mexic; MEXIC — chiloții în partida cu Belgia; ISRAEL — tricourile în meciul cu Uruguay, ca și URUGUAY în cel cu Italia și aceasta în cel cu Israel; CEHOSLOVACIA va schimba ciorapii în întîlnirea cu Brazilia, la fel BRAZILIA în cea cu Anglia, ROMÂNIA tricourile și chiloții în meciul cu Brazilia, iar ANGLIA tot echipamentul în jocul cu Cehoslovacia: PERU va trebui să joace în alte tricouri în partida cu Bulgaria, MAROC în alți chiloți contra Perului, BULGARIA cu alte tricouri contra vest-germanilor, iar R.F.G. cu alte tricouri contra Perului.

Redacția și administrația: bd. Mărăști nr. 26, București, Tiparul: I. P. Informația; str. Brezoianu 23—25

BIBLIOTECA „ASTRA" SIBIU

PROLETARI DIN TOATE ȚĂRILE, UNIȚI-VĂ !

FOTBAL

REVISTĂ SĂPTĂMÎNALĂ

ANUL V

210

MIERCURI 3 IUNIE 1970

12 PAGINI

2 LEI

ECHIPA ROMÂNIEI ÎN CAMPIONATUL MONDIAL, LA GUADALAJARA

JOC CURAJOS, MULT TIMP ECHILIBRAT, DAR INEFICACE ÎN FAȚA CAMPIONILOR MONDIALI

0-1 ÎN MECIUL DE DEBUT CU ANGLIA

Guadalajara, 2—Telex de la Radu URZICEANU

La capătul unui meci disputat cu ardoare minut cu minut, în cursul căruia echipa noastră a făcut un joc curajos, echilibrînd mult timp ostilitățile, dar ineficace, campioana mondială a obținut o victorie la limită. Englezii au atacat mai mult pe parcursul celor 90 de minute, pe cînd echipa noastră a făcut greșeala să accepte dominarea din repriza a doua. Preocuparea reprezentativei noastre, dată fiind valoarea și capacitatea adversarei, a fost să închidă cît mai mult drumul spre poarta lui Adamache și să mizeze pe contraatacuri pentru a înscrie, dar poate că a mizat prea mult pe acest atu. Jucătorii noștri au pasat bine, temporizînd jocul și frîngînd astfel ritmul englezilor, la mijlocul terenului, însă au greșit pasele atunci cînd au vrut să angajeze vîrfurile de atac. În plus, în atac s-a jucat timid contîndu-se doar pe Dumitrache și, în prima repriză, pe Tătaru. Aceștia au fost dezavantajați în duelurile directe cu apărătorii britanici. Extremele nu i-au ajutat jucînd prea retras, deși adversarii lor, fundașii Cooper și Newton apoi Wright — înlocuitorul său — urcau mult în atac și ca urmare se putea acționa mai curînd pe laturile terenului decît pe centru. Cînd jucătorii noștri au acționat pe aripi, au reușit mai mult decît prin acțiuni pe centru. Au fost efectuate centrări bune, dar — din păcate — au rămas nefructificate.

În schimb, apărarea echipei noastre naționale a făcut în general un joc exact. Englezii n-au reușit să-și creeze decît 2—3 ocazii favorabile. Excelenți, Lupescu și Dinu, ajutați în sarcinile lor defensive de Dumitru, plasat în fața lor.

Se poate aprecia că echipa noastră a făcut în linii mari un joc

(Continuare în pag. 12)

GUADALAJARA, 2 — Debutantul Tătaru II (stînga) în apropierea careului englezilor, neintimidat de faima lui Bobby Moore, pe care îl are în față, totuși fără plusul de forță pentru a-l învinge și pe portarul Banks

Telefoto A.P.-AGERPRES

SFERTURILE DE FINALĂ ALE CUPEI ROMÂNIEI

F. C. ARGEȘ — FARUL
(14 VI la București)
STEAUA — U.T.A.
(18 VI la Sibiu)
DINAMO — JIUL
(13 VI la Sibiu)
ST. ROȘU—PETROLUL
(18 VI la București)

CAMPIONATUL EUROPEI

Au fost stabilite datele meciurilor reprezentativei României din Campionatul Europei : **CEHOSLOVACIA — ROMÂNIA,** la 23 mai 1971 (în deplasare) și 14 noiembrie 1971 (acasă); **ROMÂNIA — FINLANDA** la 10 octombrie 1970 (acasă) și la 22 septembrie 1971 (deplasare). Pentru meciurile cu Țara Galilor nu s-a ajuns încă la un acord.

LA CAPĂTUL FIRULUI ANGELO NICULESCU:

ECHIPA ROMÂNIEI AR FI PUTUT CUCERI UN PUNCT DE LA ENGLEZI

În zorii zilei de azi, (ieri spre seară la Guadalajara) am sunat Gran Hotel, camera 304, unde locuiește antrenorul echipei noastre reprezentative, **ANGELO NICULESCU.** Primele lui cuvinte : **„AM FI PUTUT CUCERI UN PUNCT DE LA ENGLEZI !".** Și apoi a continuat :

„Meciul a fost disputat între două echipe cu un grad de tehnicitate foarte bun. Cred că și micul ecran a scos în evidență acuratețea tehnică a celor 25 de jucători folosiți de ambele echipe".

In prima jumătate a meciului, cînd toată echipa a jucat foarte bine și atacul a irosit cîteva prețioase ocazii de gol, am fi putut chiar înscrie. Să mă refer numai la cele ale lui Dembrovschi și e suficient. In schimb, după pauză, a apărut o timorare în jocul nostru și golul care a căzut ca urmare a unei neatenții în apărare, ne nedreptățește. În ciuda faptului că am pierdut, mă bucur că am reușit în fața celor 60 000 de spectatori, a cîtorva sute de ziariști și a milioane și milioane de telespectatori din lumea întreagă, să demonstrăm că fotbalul românesc are posibilități apreciabile. Dacă ar fi să compar jocul nostru din această după amiază, l-aș apropia de cele mai bune partide reușite astă iarnă în compania formațiilor sud-americane și îndeosebi a Perului. Am fost considerați unanim învinși dinainte. Dar, deși am pierdut, am părăsit stadionul cu fruntea sus, în aplauzele publicului.

— Avem vreun accidentat după acest meci ?

— Dinu. Acesta a suferit o contuzie facială și este în atenția medicului nostru. Cred că nu este nimic grav și că el va fi folosit în partida de sîmbătă cu Cehoslovacia.

— Pe cine ați remarcat dintre jucători ?

— Toată echipa a jucat bine, dar în special DINU, LUPESCU, NUNWEILLER VI și DEMBROVSCHI. Nu-l uit nici pe Adamache. Din echipa lui Ramsey mi-au plăcut în

(Continuare în pag. 12)

RAMSEY: „ROMÂNII NE-AU DAT DE LUCRU"

Taciturnul antrenor care este ALF RAMSEY era deosebit de vorbăreț după meci : **„Sînt mai mult decît satisfăcut de rezultat și comportarea jucătorilor mei. Dacă vom juca la fel și în celelalte meciuri, „Cupa" nu ne va scăpa. Românii, ca și la București, ca și la Londra, ne-au dat de lucru. Dar am învins pentru că am avut răbdare. Am învins pe merit un adversar enervant prin modul în care s-a apărat. Mi-au plăcut în schimb posibilitățile fizice arătate de echipa României și sînt sigur că, în fața brazilienilor, Anglia va avea mai puțin de furcă din punct de vedere fizic, și mai mult tehnic. Toți jucătorii s-au comportat bine și lor trebuie să le mulțumim că au oferit un joc superior celui care a deschis competiția".**

COMENTARII, CRONICI, STATISTICI, ALTE DECLARAȚII ȘI REZULTATE, ÎN PAG. 12.

CAMPIONATUL REPUBLICAN AL ȘCOLILOR PROFESIONALE

CREȘTE NUMĂRUL FINALISTELOR

Campionatul republican de fotbal al școlilor profesionale avansează către faza sa finală. În ultimele două săptămîni s-au mai disputat încă trei competiții de zonă pe ministere.

Ministerul Transporturilor și-a disputat campionatul pe două departamente : C.F.R. și Transporturi auto-navale. Au participat 28 de echipe repartizate în șapte serii, iar cîștigătoarele seriilor s-au întîlnit în finală la București. Clasamentul celor două departamente a consfințit pe prima treaptă a clasamentului Școala profesională C.F.R. București și Școala profesională auto București. Ulterior aceste două școli s-au întîlnit într-un meci decisiv pentru fixarea reprezentativei ministerului participantă la finala republicană. Dovedind o superioritate netă echipa de fotbal a Școlii profesionale **C.F.R. din București** și-a surclasat adversara cu severul scor de 10—0 (5—0). Diferența de scor vorbește de la sine și trebuie să constituie un semnal de alarmă pentru profesorii de educație fizică din școlile profesionale auto.

În organizarea Ministerului Învățămîntului, între 9 și 11 mai, pe stadionul „1 Mai" din Brăila a avut loc finala școlilor profesionale aparținînd consiliilor populare județene. Competiția a angrenat 54 de școli profesionale reprezentînd patru zone. Finala de la Brăila au disputat-o cîștigătoarele zonelor, iar clasamentul final se prezintă astfel :

1. Șc. profesională construcții Arad 3 3 0 0 3—1 6 p
2. Șc. profesională construcții Brașov 3 1 1 1 3—2 3 p
3. Șc. profesională construcții Giurgiu 3 1 1 1 3—3 3 p
4. Șc. profesională construcții Iași 3 0 0 3 2—10 0 p.

Calitatea fotbalului practicat a recomandat preocuparea majoră pentru acest sport. S-a evidențiat în mod deosebit echipa clasată pe locul I printr-o pregătire tehnico-tactică superioară, o bună pregătire fizică și un joc cu multe caracteristici ale fotbalului modern. Campionatul de la Brăila s-a bucurat de un real sprijin atît din partea comisiei de fotbal din localitate, cît și din partea C.J.E.F.S. Arbitrajele competente au asigurat premisele unei competiții reușite.

Din cele 12 școli profesionale subordonate Ministerului Energiei Electrice, 11 s-au înscris în campionatul de fotbal. Ele au fost împărțite în două grupe : una la Iași, cu șase echipe și alta la Craiova, cu cinci echipe. La Iași, în meci decisiv, **Școala profesională energetică din Ploiești** a învins Școala profesională din Galați cu 1—0 (0—0). În cealaltă serie, derbiul s-a consumat între **Școala energetică din Deva** și **Școala energetică din Iași.** După un meci atractiv școlarii din Deva au cîștigat cu 2—0 (2—0). Titlul de campioană pe ministeri va fi hotărît în zilele următoare, la Cîmpina, unde se vor întîlni cele două cîștigătoare de zonă de la Iași (Școala profesională Ploiești) și Craiova (Școala profesională Deva).

De curînd, la Iași, s-a disputat finala campionatului școlilor profesionale din cadrul Ministerului Industriei Construcțiilor de Mașini. Competiția a reunit opt echipe (școlile profesionale U.M. Timișoara, „23 August" București, Zărnești Brașov, „7 Noiembrie" Craiova, Mașini electrice București, Nicolina Iași, Electroaparataj București, U.M. Tirgoviște) împărțite în două grupe. Cîștigînd cîte o grupă, echipele Nicolina Iași și „23 August" București și-au disputat întîietatea într-un meci echilibrat. Scor 2—1 (0—1) pentru echipa ieșeană. Laureații competiției : golgeter — Radu Fătu (Mașini electrice București) 6 goluri ; cel mai bun portar — I. Eftimescu (Mașini electrice București).

Pînă la sfîrșitul anului școlar mai sînt de disputat opt etape de zone pe ministere. Este îngrijorător faptul că la aceste competiții la care participă elevi ai școlilor profesionale, mulți dintre ei talentați, cu reale posibilități de afirmare, asistă prea puțini specialiști, antrenori, care să-i urmărească, să-i depisteze și să-i îndrume !

TRAIAN PREDEȚEANU
Inspector general în Ministerul Învățămîntului

Campioana ministerului, **Nicolina Iași.** De la stînga la dreapta : sus — D. Sofian, M. Perju, L. Antohi (profesor-antrenor), T. Iosub, I. Rusu, C. Sofian, V. Mihăilă, I. Florian, C. Tuiu ; jos — L. Frai, Gh. Andreescu, Gh. Olaru, A. Harabagiu, I. Ciobanu, M. Vidrașcu, M. Diaconu.

(D. Diaconescu — corespondent)

POȘTA REDACȚIEI

ȘTEFAN KIEFER, com. Tirol, Caraș—Severin. Găsiți datele care vă interesează în revista noastră din 20 decembrie 1969 (nr. 188).

CORNEL URCAN, Tg. Mureș 1) Ce se întîmplă cu echipele de tineret—rezerve care retrogradează ? De obicei jucătorii trec la alte cluburi sau completează prima formație. 2) Calendarul nostru intern este destul de încărcat în meciuri pentru a se mai găsi loc și unei „Cupe a studentului", la care să participe echipele universitare din Diviziile A, B și C. 3) În cazul că echipa noastră nu se va califica în sferturile de finală ale turneului din Mexic, ea se va înapoia imediat, deoarece campionatul se reia la 21 iunie.

MIHAI ANGHEL, Craiova. E suficient să specificați pe plic țara, orașul și clubul respectiv pentru ca scrisoarea dv. să ajungă la destinația dorită.

PETRE NEGRESCU, MIHAI ANTON, Brăila. Dinamo București și Internazionale Milano s-au întîlnit de patru ori în „Cupa campionilor europeni". Iată rezultatele : 0—1 și 0—6 ; 2—1 și 0—2.

ELENA SANDU, com. Adunații—Copăceni, jud. Ilfov. Pentru îndeplinirea dorinței manifestată în scrisoarea pe care ne-ați trimis-o, trebuie să vă adresați revistei săptămînale „Magazin" care are o rubrică privind schimburile de adrese.

GHEORGHE STOENESCU, București. Apreciem afirmațiile — cu argumentele de rigoare — pe care le faceți în legătură cu fotbalul nostru, în general, precum și cele privitoare la națională. Ele vor fi aduse la cunoștința factorilor răspunzători.

NICOLAE DRĂGULESCU, Horezu, jud. Vîlcea : „Cine va cîștiga campionatul mondial ?" Întrebarea aceasta ne-o adresează mulți, foarte mulți cititori. Răspunsul nostru este unul singur : nu știm. De altfel, cine ar putea ști cu precizie ? Așa că, să așteptăm ziua de 21 iunie, cînd la Ciudad de Mexico se va juca finala.

TINERE TALENTE

BAT LA POARTA PROMOVĂRII

U.T.A a devenit una dintre asociațiile noastre sportive care a depistat, crescut și lansat zeci de tineri jucători care au devenit fotbaliști de valoare. N-are rost să enumerăm exemple în acest sens. Se cunosc.

L. Cilian

Rostul acestor rînduri este acela de a arăta că această neobosită muncă de șlefuire a tinerelor talente continuă să se desfășoare la Arad cu pasiune și rezultate pozitive.

Iată încă două nume de foarte tineri jucători despre care se vor spune, sîntem siguri, numai lucruri frumoase : LIVIU CILIAN și ERHARDT SCHEPP.

E. Schepp

Maestrul sportului **Andrei Mercea** își pune mari speranțe în acești doi băieți, jucători serioși care depun un mare volum de muncă la antrenamente pentru a-și remedia carențele pe care le mai au. În prezent, ei fac parte din echipa de juniori a textiliștilor, participantă în campionatul republican, dar antrenorul **Mercea** are convingerea că nu peste mult timp cei doi vor putea fi promovați în echipa de tineret-rezerve, întrucît dispun de calitățile necesare trecerii cu succes a unor examene mult mai severe decît cele din campionatul juniorilor.

PAVEL SODINCĂ
corespondent

CURIER SĂPTĂMÎNAL

Pitești. C.J.E.F.S. Argeș, în colaborare cu Consiliul municipal al pionierilor Pitești, a organizat recent o competiție fotbalistică rezervată școlilor generale, la care au luat parte 16 echipe împărțite în trei serii. Finala s-a disputat între echipele școlilor generale nr. 1 și nr. 9 și a fost cîștigată, cu 2—1, de elevii primei echipe, pregătită cu pasiune de prof. Ion Stănescu. **(Ilie Fețeanu** — corespondent).

Craiova. Desfășurat pe două serii, campionatul județean Dolj s-a încheiat duminică 24 mai. Seria I a fost cîștigată de Autorapid Craiova, urmată de Progresul Băilești și Unirea Goicea. Victoria în seria secundă a revenit Constructorului Craiova, secondată de Avîntul Bîrca și Dunărea Bistreț. Două echipe au fost excluse din campionat pentru mai multe neprezentări : Drum Nou Boureni și Tractorul Bechet. Autocrapid și Constructorul vor susține două meciuri de baraj pentru desemnarea campioanei. **(Ștefan Gurgui** — corespondent).

Ploiești. La campionatul municipal al școlilor generale au participat în acest an 20 de echipe, victoria finală revenind echipei Școlii generale nr. 5. La licee, cea mai frumoasă comportare a avut-o echipa Liceului nr. 4 (antrenată de prof. I. Sima) care a dispus de echipa Liceului din Plopeni cu scorul de 6—3, devenind campioană municipală. **(Mihai Sima** — corespondent).

FOTBAL *varietăți*

ÎNSEMNĂRI PENTRU FOTBALIȘTI

Nu-i destul să ai talent (oricît de mult), mai este absolut necesar să și muncești serios ca să poți deveni un jucător de prima mărime.

„Speranțele" sînt vedetele de mîine sau... de niciodată. Asta depinde de ele, în primul rînd, și apoi, în mare măsură, de pregătirea și educația ce vor primi.

A dori să devii jucător mare este una, iar **a vrea** este cu totul altceva, de la năzuință la înfăptuire fiind un drum anevoios și, uneori, destul de lung.

Nu trebuie să joci numai cu picioarele ci și **cu cap** (chiar dacă uneori joci bine și cu capul).

EMIL IENCEC

FOTBALUL MARAMUREȘEAN LA ÎNCEPUTUL SECOLULUI

C.S.B. Baia Mare, echipă înființată în iunie 1920.

● Luna aceasta se împlinesc 60 de ani de cînd cîțiva tineri entuziaști, în frunte cu Rudolf Nemeș, au pus bazele primului club organizat de fotbal pe meleagurile Maramureșului. Dintre cei 25 de fondatori, astăzi nu mai trăiește nici unul. Ne-au rămas însă de la ei file îngălbenite, păstrate cu grijă de unul dintre jucătorii care au făcut parte din G.S.S.M. (Gruparea Sportivă Sighetul Marmației) **Arcadie Marcovici,** în prezent în vîrstă de 70 de ani, care atestă înființarea, în 1910, a asociației G.S.S.M.

Din generația de început a fotbalului maramureșean au făcut parte frații Iuliu, Zoltan și Francisc Büki, Fülöp, Scrobotovici, Kövi, Slovacek, Fejeș, Marcovici și alții. Cu prilejul jocului jubiliar care va avea loc în curînd, sperăm că asociația C.I.L. Sighetul Marmației îl va invita pe veteranul A. Marcovici, pentru a executa lovitura de începere în jocul care va marca începutul celui de al VII-lea deceniu de fotbal pe aceste meleaguri.

● În vara anului 1920, din inițiativa unui grup de pasionați ai noului joc cu mingea (cunoscut încă din anul 1898, cînd inginerul englez de mine George K. Johnsohn a adus prima minge de fotbal la Baia Mare), a luat ființă primul club organizat de fotbal, cu blazon, drapel și culorile roșu, alb și negru (culorile orașului Baia Mare).

În anul 1933 C.S.B. a fuzionat cu Phönix, devenind Phönix C.S.B., construindu-se și primul stadion al orașului, în strada Horia (astăzi Chimistul).

INSTANTANEE FAMILIALE...

Scriem de nenumărate ori despre comportarea unui jucător sau altul, despre ușurința cu care, să zicem, a ratat o mare ocazie într-un meci, a permis înscrierea unui gol, despre un gest nesportiv al său etc. etc. Mai puțin se scrie despre viața lor de familie. Ici, colo cîte o știre și nimic mai mult ! Dar, jucătorii noștri, n-ar trebui să uităm, au și o astfel de viață, uneori bogată în „evenimente" de prim ordin. Iată-l de exemplu pe **Viorel Kraus,** fostul jucător al lui F. C. Argeș, actualmente component al echipei Altay Izmir din Turcia. Cu circa trei săptămîni în urmă a trecut prin mari emoții. Emoții mai mari poate chiar decît cele de la debutul său ca jucător în prima divizie, emoții care, la aflarea veștii că are un băiat — **Viorel** — s-au transformat instantaneu într-o mare bucurie. Deocamdată Viorel Kraus II e o mină de om, o firimitură de viață care face însă fericită viața soților Kraus.

Un al doilea instantaneu pe care vi-l prezentăm ne-a parvenit la redacție din Galați, orașul amenințat în aceste zile de furia oarbă a apelor. Locuitorii lui luptă însă calm și organizat pentru a apăra avutul lor obștesc, pentru a-și apăra căminele, copiii — nestematele țării. Iată-i pe unul dintre micuții Galațiului în brațele părinților lui. Un trio fericit. Îi cunoașteți ? Nu ? Părinții sînt **Georgeta** și **Gelu Manta,** jucătorul Oțelului. Bebelușul este **Claudiu-Adamec,** născut — spune tatăl — pentru a deveni un jucător de talia celui de la care a împrumutat numele mic. Nouă nu ne rămîne decît să-i urăm : să crească mare și să împlinească dorința tatălui.

Devotament nemărginit, abnegație, muncă eroică!

ÎN FIECARE ZI, NOI VICTORII PE FRONTUL APEI ȘI REFACERII!

SE ÎNLĂTURĂ, CEAS CU CEAS, URMELE DISTRUGERILOR

Întreaga noastră țară se află pe linia întîi a frontului pentru reconstrucție și normalizare, pentru evitarea unor noi distrugeri ale învolburatei Dunări care, abia acum, vine înspre Mare cu un uriaș volum de apă.

Munca eroică de refacere, înalta responsabilitate și solidaritate socialistă, spiritul de abnegație și sacrificiu în fața unor noi primejdii, iată trăsături care caracterizează în aceste zile întregul nostru popor, strîns unit în jurul partidului.

La chemarea Comitetului Central al Partidului Comunist Român, a secretarului său general, tovarășul NICOLAE CEAUȘESCU, oamenii muncii din întreaga țară, în frunte cu comuniștii, acționează cu hotărîre pentru restabilirea și normalizarea vieții grav lovite de calamități, pentru repunerea în funcțiune a unităților economice, recuperarea suprafețelor agricole, refacerea locuințelor distruse sau avariate, ocrotirea sănătății și ajutorarea sinistraților.

Dovedind un înalt spirit de într-ajutorare tovărășească, cetățenii patriei noastre continuă să ofere o parte din salariul lor pentru acoperirea pierderilor provocate de inundații, să contribuie la „Contul 2000", să trimită obiecte și îmbrăcăminte sinistraților, să-și ia angajamente pentru realizarea unei producții suplimentare, să facă tot ceea ce le este în putere pentru a lichida cît mai curînd urmările calamităților naturale abătute asupra țării noastre.

Pentru îndeplinirea cît mai grabnică a acestui deziderat unanim al poporului nostru, Comitetul Central al Partidului Comunist Român, Consiliul de Miniștri și Consiliul Național al Frontului Unității Socialiste au hotărît, ca în afara fondului inițial de 400 milioane lei, să ajute substanțial cu sume de bani și alte mijloace materiale refacerea gospodăriilor și bunurilor distruse sau avariate.

În timp ce județele sinistrate cunosc tumultul ajutorului necontenit venit din gospodăriile și întreprinderile românești cît și de peste hotare, în județele limitrofe Dunării se dă o bătălie aprigă pentru a opri revărsarea apelor. Urmînd indicațiile tovarășului NICOLAE CEAUȘESCU date la fața locului, cu prilejul vizitelor recente întreprinse, comandamentele județene amenințate au luat măsurile cele mai eficace posibil pentru a evita noi distrugeri. Zeci de mii de oameni barează, de-a lungul Dunării, eventualele inundații. APA NU VA TRECE! Iată deviza pe care o rostesc cei de pe țărmul Dunării și din Insula Brăilei.

Laolaltă cu toți cetățenii țării, sportivii participă zilnic la înregistrarea continuă de victorii pe frontul apei, al refacerii, reconstrucției și normalizării vieții.

Un schimb la bancul de lucru, la strung, la birou sau pe întinsele pămînturi ale viitoarelor recolte și altul pe frontul reconstrucției și al luptei împotriva calamității. Iată succint traseul activității umane în aceste zile eroice. Un traseu obișnuit, izvorît din înaltul sentiment al responsabilității și solidarității socialiste.

Acolo unde apele s-au retras, oameni, cu brațe vînjoase și suflete de aur, repun în funcțiune uzine și fabrici, ridică schelele reconstrucției, vindecă rănile ogoarelor, își refac căminele distruse.

Fiii țării răspund mereu PREZENT la chemarea partidului pentru refacerea grabnică și normalizarea vieții noastre interne. Mari unități socialiste își reexaminează rezervele lor interne, își suplimentează angajamentele în întrecerea socialistă pentru obținerea unor rezultate superioare în producție care să compenseze pierderile suferite, să asigure dezvoltarea tuturor ramurilor economiei naționale într-un ritm susținut.

Nu există ceasuri de odihnă, de recules gere, de tinguială !

Pe cursul Dunării, la Tr. Severin, în sudul Olteniei, la Tr. Măgurele, Giurgiu, Oltenița, Brăila, Galați, Tulcea sau în Delta Dunării, zeci de mii de oameni, cu eforturi maxime, muncesc la ridicarea și întărirea digurilor protectoare, veghează cu vigilență pentru a opri orice încercare nebunească a bătrînului fluviu.

LUPTĂ și RECONSTRUCȚIE, sînt cuvinte care le auzi pretutindeni în orice domeniu de activitate ; sînt cuvinte ce însoțesc faptele și gîndurile unui popor care respinge fatalitatea. Întreaga națiune își dovedește cu tărie unitatea de sentimente, de voință și acțiune în înfăptuirea măreților sarcini ce au fost trasate de partid.

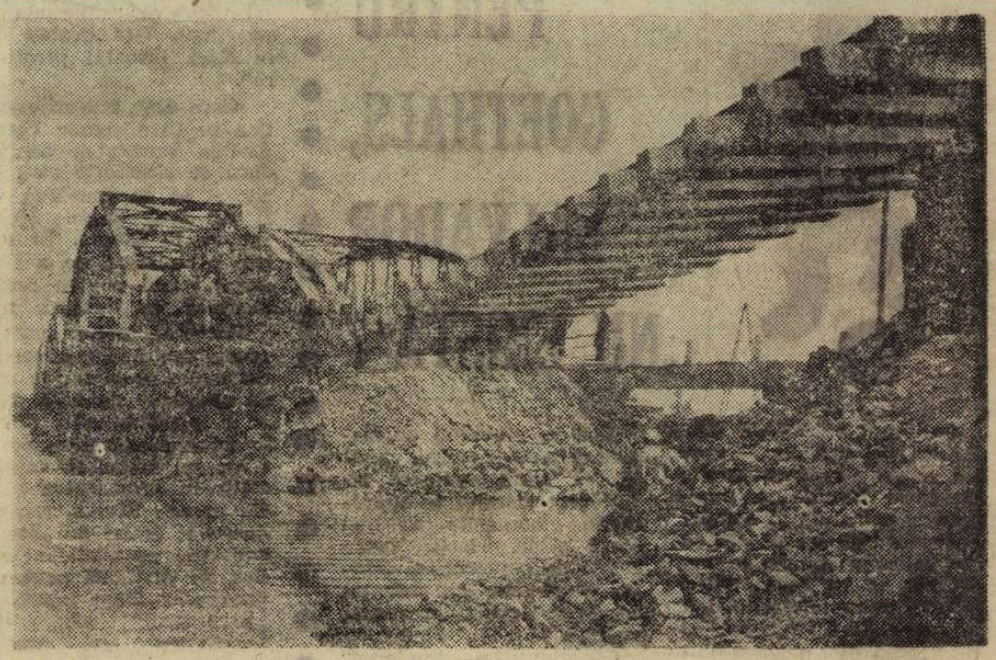

Se lucrează intens la repunerea în funcțiune a unui pod de cale ferată avariat

O nouă contribuție a lotului reprezentativ

Am anunțat de săptămîna trecută gestul semnificativ al jucătorilor români aflați departe de țară, în Mexic, care au oferit indemnizația lor pe cîteva zile, ca modestă contribuție la ajutorarea celor năpăstuiți de puhoaiele dezlănțuite. Iată că, imediat după această veste, comentată de multe agenții de presă străine, o altă știre ne-a parvenit din îndepărtatul Mexic.

În cadrul unei ședințe ținute zilele trecute la Guadalajara, membrii delegației noastre și-au exprimat în cuvinte calde sentimentele lor de solidaritate și atașament cu lupta declanșată de întregul nostru popor pentru stăvilirea valurilor distrugătoare, pentru înlăturarea grabnică a efectelor calamității.

MEMBRII DELEGAȚIEI ROMÂNE LA CAMPIONATUL MONDIAL DE FOTBAL AU HOTĂRÎT SĂ OFERE SALARIILE LOR PE O LUNĂ ÎN CONTUL FONDULUI DE AJUTORARE DESTINAT CELOR CARE AU AVUT DE SUFERIT DE PE URMA INUNDAȚIILOR.

Echipa Olimpia Satu Mare găzduită la Timișoara

Din Timișoara ne-a sosit la redacție o scrisoare semnată de **Savu Drăgulescu** și **Roland Körösy**, președintele și, respectiv, vicepreședintele clubului sportiv C.F.R. din orașul de pe Bega.

„Cunoscînd situația critică a județului Satu Mare, pe lîngă sprijinul general acordat acestui județ, atît de crunt lovit, dorim să venim direct în ajutorul fotbaliștilor de la „Olimpia". Conducerea clubului nostru a hotărît să pună la dispoziția echipei sătmărene echipament sportiv, să-i asigure programul de antrenament oferindu-i baza noastră sportivă, găzduire și întreținere. În această perioadă vom organiza, împreună cu alte echipe divizionare, meciuri amicale ale căror beneficii bănești să fie folosite pentru redresarea asociației sportive Olimpia și reamenajarea stadionului din municipiul Satu Mare".

Olimpia Satu Mare a și sosit la Timișoara unde îi sînt oferite toate condițiile pentru a-și desfășura activitatea.

NUMEROASE ACȚIUNI DE SOLIDARITATE ȘI SPRIJIN TOVĂRĂȘESC

În aceste zile de emoționantă solidaritate a întregului nostru popor pentru refacere și reconstrucție, cluburile, asociațiile sportive și sportivii înșiși inițiază și participă la numeroase acțiuni de solidaritate și sprijin tovărășesc pentru lichidarea neîntîrziată a urmărilor calamităților.

● Alăturîndu-se acțiunilor unanime în folosul celor care au avut de suferit de pe urma inundațiilor, clubul sportiv RAPID BUCUREȘTI a hotărît să-și aducă contribuția la ajutorarea celor care au fost atît de greu loviți de apele revărsate :

● **Salariații clubului vor contribui cu suma de 42.000 lei, bani proveniți din oferirea salariului pe o zi, în fiecare lună, pînă la sfîrșitul anului 1970.**

● **Clubul va oferi asociațiilor sportive care au avut de suferit de pe urma inundațiilor, echipament și material sportiv în valoare de 52.000 lei.**

● **Echipa de fotbal va susține trei partide amicale ale căror încasări, estimate la 250.000 lei, vor fi de asemenea alocate fondurilor pentru aceia care au avut de suferit rigorile calamităților.**

● **CLUBUL F. C. ARGEȘ va realiza, pînă la sfîrșitul anului, suma de 50.000 lei din venituri la jocuri amicale cu spectatori. Circa 10.000 lei, reprezentînd recheta recentului joc amical susținut la Pitești în compania echipei bucureștene Steaua, au și fost realizați. Astfel de acțiuni vor continua.**

Salariații clubului F. C. Argeș au hotărît să contribuie din veniturile personale cu suma de 13.500 lei pentru ajutorarea sinistraților.

● **ÎN ACESTE ZILE SE DESFĂȘOARĂ turneul final pentru stabilirea echipei campioană a județului Alba. Componenții echipelor C.F.R. TEIUȘ, UNIREA ALBA IULIA și ARIEȘUL CÎMPENI, participante la acest turneu, au hotărît ca premiile în materiale sportive ce se acordă echipelor clasate pe primele două locuri (pe care și le dispută cu șanse reale aceste trei echipe) să fie donate secției de fotbal Soda Ocna Mureș al cărei stadion a fost acoperit de apă.**

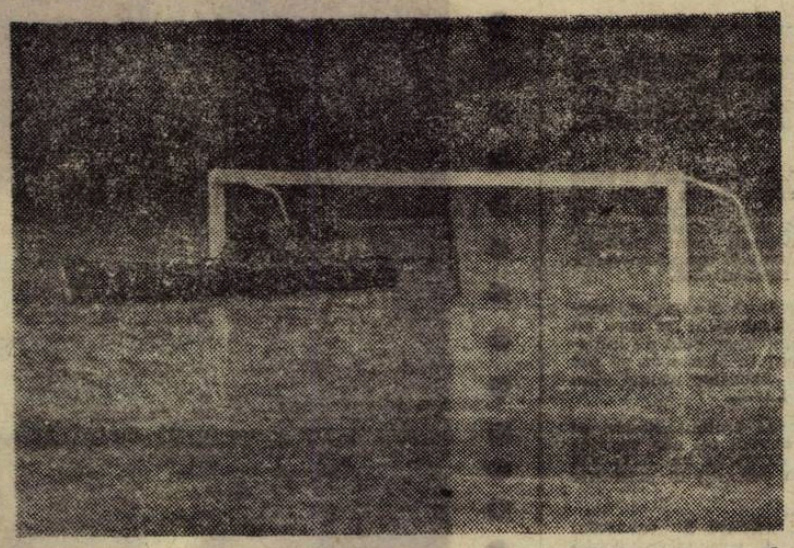

Numeroase terenuri și baze sportive au fost avariate de inundații. Iată cum arăta cu cîteva zile în urmă terenul de fotbal din Gherla. Acum apele s-au retras, dar mîlul lăsat are un sfert de metru grosime. Refacerea necesită muncă, bani pentru reintrarea în activitate care se va produce curînd.

● *C.J.E.F.S. ARAD ORGANIZEAZĂ mai multe cuplaje fotbalistice ale căror încasări vor fi vărsate în contul 2000. Un astfel de cuplaj a avut loc joi 28 mai. În deschidere s-au întîlnit UTA-tineret cu o selecționată a municipiului Arad, după care cei peste 1.500 de spectatori au asistat la meciul UTA—C.F.R. Arad. Toți jucătorii și arbitrii au cumpărat bilete de intrare.*

Joi, 4 iunie, va avea loc la Arad un alt cuplaj în cadrul căruia vor evolua UTA și Politehnica Timișoara. Sumele încasate vor fi, destinate aceluiași scop.

● **DIN INIȚIATIVA C.J.E.F.S. MARAMUREȘ** și Consiliului județean al sindicatelor, se organizează în aceste zile la Baia Mare competiția **„CUPA SOLIDARITĂȚII"** la care participă echipele de seniori și juniori ale divizionarelor **Minerul, Topitorul, Chimistul, Constructorul,** toate din Baia Mare, precum și **C.E.I.L. Sighetul Marmației** și **Bradul Vișeul de Sus.** Sumele încasate vor fi destinate sinistraților.

SPERANȚE ȘI INCERTITUDINI ÎNAINTEA DEBUTULUI

Jurămîntul fotbaliștilor mexicani în fața președintelui statului, Gustavo Diaz Ordas, **la ceremonia desfășurată înaintea primului meci, la cantonamentul lotului** — „Vom juca pînă la moarte!" **Fotografia a apărut în ziarul** „El Heraldo de Mexico".

PENTRU GOETHALS, SALVADOR NU EXISTĂ"?

Chilianul HERNAN CARASCO-VIVANCO, care i-a succedat argentinianului **Gregorio Bundio** la pupitrul de comandă al echipei Salvadorului, își dă seama de valoarea echipei pe care o are și de dificultățile „Cupei mondiale". Chiar și spune, fără reticențe, că nu acordă nici o șansă Salvadorului în fața Mexicului (al cărui fotbal îl cunoaște foarte bine). Uniunii Sovietice (caracterizată prin excelenta pregătire fizică) și, mai ales, în fața Belgiei, pe care a văzut-o la Puebla într-un meci de antrenament și i-a lăsat o foarte bună impresie.

Pentru a nu i se găsi „fisuri" în preparativele efectuate de el, **Carasco** și-a pregătit echipa timp de două luni la o altitudine de 1.500 m. **„Antrenamentele au decurs în condiții bune,** spune el, **dar am temeri în ceea ce privește slăbiciunile fizice și tehnice ale jucătorilor mei".** Cu o excepție însă, continuă **Carasco: „atacantul central Ramon Martinez, un jucător înalt, plin de temperament.**

Tehnician cu experiență, **Carasco** și-a dat seama care este forța echipei belgiene și acțiunile purtate împreună de **Puis** și **Van Himst** pe flancul stîng. Firește, el caută să dea peste cap acest pericol pentru echipa sa, stabilind un sistem defensiv special, capabil să pună apărarea latino-americanilor în supremație numerică. El mai speră și în forța celor 15.000 de suporteri ai echipei sale care au anunțat că vor fi prezenți la meciul cu Belgia.

Conștient de „puterea" salvadorienilor ca și de posibilitățile vedetei lor, **Ramon Martinez,** RAYMOND GOETHALS, antrenorul „dracilor roșii" a dat sarcini speciale apărătorilor centrali **Dewalque** și **Thissen.** Dar mai mult decît pe aceste sarcini speciale, **Goethals** se bizuie pe superioritatea generală a echipei sale, carcterizată ca o formație plină de forță, alcătuită din tehnicieni-atleți, posesori ai unei viteze de joc care poate da peste cap orice adversar. În atac, așa cum și-a dat seama și **Carasco, Puis** și **Van Himst** sînt jucătorii cei mai periculoși. Împreună cu **Pollenius,** vor conlucra pentru a-l pune însă în cea mai bună poziție de șut pe „tunarul" **Devrindt. Goethals** socotește că acesta va fi mai puțin luat la ochi de apărătorii adverși. De astfel, socotește el, **„Salvadorul nu există; duelul pentru sferturi de finală îl vom da cu Uniunea Sovietică".**

BERGMARK S-A DECIS! VALCAREGGI ÎNCĂ NU!?

Înaintea meciului-șoc al grupei a II-a, așa cum este considerată partida Italia—Suedia de azi, cei doi antrenori, **Valcareggi** și **Bergmark,** sînt „sfîșiați" de întrebări fără răspuns.

Într-adevăr: **Mazzola** sau **Rivera?** Cine să fie sacrificat. Iată drama care continuă să împartă în două fotbalul peninsular și... „squadra azzurra".

Care sînt atu-urile celor doi? Ele țin de tactica pe care signor **Ferruccio** o va stabili pentru partida împotriva echipei lui **Bergmark.** Astfel, dacă se stabilește ca „azzurrii" să păstreze balonul și să încetinească viteza de joc (ceea ce ar fi util dacă ținem seama de altitudine), preferat va fi **Rivera.** În schimb, dacă se face simțită necesitatea de a lupta pentru apărarea unui avantaj sau pentru recuperarea balonului, atunci **Mazzola** va îmbrăca tricoul național.

Mazzola, fostul „cui" al lui Inter Milano în coasta apărărilor adverse, era un șuteur care apărea acolo unde nu te așteptai și cîștiga bătăliile cu apărările datorită agilității sale de felină. Dar el a pierdut mult din șutul și eficacitatea sa; în plus, fragilitatea de care dă dovadă și rezistența lui destul de mică îl fac să fie prezent mai mult în anticamera atacului „squadrei" italiene. Cît despre **Rivera,** cîștigătorul „Balonului de aur" decernat anual de „France Football", și-a dovedit calitățile pe stadioanele Europei și Americii de Sud, în partidele pentru „Cupa campionilor europeni" sau „Cupa intercontinentală". Mai tînăr decît „adversarul" său, **Rivera,** renumit pentru luciditatea sa, precizia paselor, eleganța jocului și rasa sa de fotbalist pur sînge, nu poate face cuplu cu **Riva** (despre care **O. Bergmark,** avînd în vedere și cele cinci goluri marcate de acesta în poarta lui F.C. America, la un meci de antrenament, declara că **„Este un fenomen de talia lui Puskas sau Pele").** De ce? Din cauza concepțiilor lor diferite de joc: primul are nevoie de sprijin, în timp ce al doilea este caracterizat prin cursele sale spre poarta adversă. Și, atunci, cine?

Pe de altă parte, **Ovar Bergmark** știe că de meciul cu Italia depinde nu numai — în proporție de 80 la sută — drumul echipei sale în actuala „Cupă a lumii", ci și... prezența sa în continuare în fruntea antrenorilor suedezi. De aceea, fidel învățămintelor trase în confruntarea din 1953 (cînd Suedia, din care și el făcea parte, a ajuns pînă în finala cu Brazilia), alcătuiește o echipă cu accent pe jucătorii care activează în străinătate, ceea ce și explică prezența în Mexic a șapte profesioniști: **Axelsson, Thomas Nordhal, Olsson, Persson, Kindvall, Turesson** și **Grahn.** Aceștia oferă anumite avantaje, cum sînt cele privind valoarea tehnică, experiența meciurilor dificile, cunoașterea adversarilor, seriozitatea în pregătire. Doar **Magnusson** lipsește ca să completeze acest... dublu careu de ași al selecționerului suedez. Este adevărat, unii dintre ei, ca de pildă **Grahn,** abia au sosit în Mexic, iar alții se prezintă după un sezon internațional lung și dificil încheiat pe terenurile îngreunate de ploaie și zăpadă ale Olandei, Belgiei, Elveției, sau Scoției. Cu toate astea, **Bergmark** a anunțat că mizează mai departe pe cartea sa.

Mingile cu care se joacă la C.M. sînt produse ale firmei ADIDAS și se numesc Telstar. Ele sînt cusute cu mîna, cum se vede din această fotografie

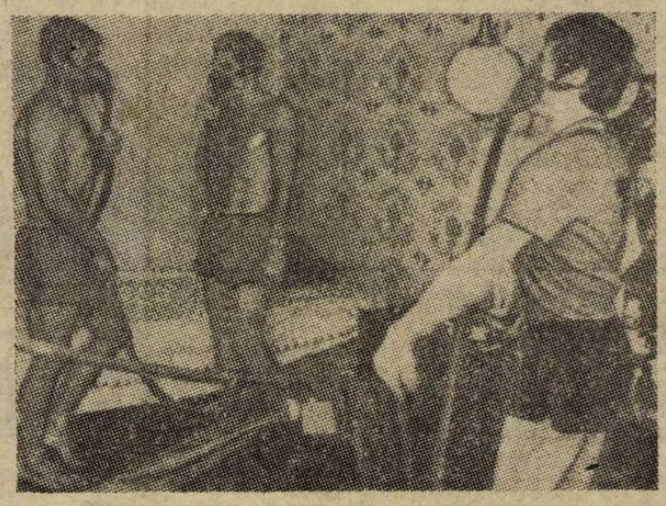

Au intrat în funcțiune măștile de oxigen. Recuperare după antrenament. Cei ce folosesc aceste măști sînt jucătorii bulgari

CU SAU FĂRĂ SEELER CONTRA MAROCULUI?

Marocului i se prezice locul IV în grupa sa. Poate de aceea organizatorii nu-i acordă prea multă atenție. La noul hotel în care locuiesc, marocanii nu sînt feriți de lume și zgomot, dorințele antrenorului **Vidinici** nu sînt niciodată satisfăcute și a întîmpinat mari dificultăți pentru a face rost de cîteva... mingi pentru pregătire; de două ori a solicitat organizatorilor stropirea terenului de antrenament și de fiecare dată i s-a răspuns afirmativ, dar niciodată angajamentul nu a fost îndeplinit, marocanii însă, nu-și pierd încrederea în forțele proprii. Impresia generală după meciul de antrenament cu Drogueira a fost că echipa africană are o bună linie de mijloc, că majoritatea jucătorilor posedă o tehnică individuală bună și o foarte mare vitalitate. În schimb, n-a corespuns atacul.

Cu toate astea, antrenorul se declară neliniștit mai mult de apărători care „urcă" prea mult și lasă adesea descoperită poarta. **Vidinici** socotește că R.F.G., Bulgaria și Peru vor trebui să joace foarte bine pentru a depăși și echipa sa. În vederea debutului în turneul final, el va întări apărarea și își va pune toate speranțele în viteza cu care vor fi purtate contraatacurile.

În schimb, în cantonamentul vest-germanilor climatul este senin. **Schön** se și gîndește la semifinale, dar nu este mai puțin adevărat că și el are mici probleme de rezolvat. Îl tentează, de pildă, un tandem defensiv Schulze — Schnellinger. Poate să-l lase pe „italian" pe tușă? Nu e mai puțin adevărat că, în rolul său de stoper și Fichtel este excelent.

Dar cu bătrînul vulpoi care este **Uwe,** ce să facă? El sau **Müller?** Se spune că **Schön** i-a promis lui **Seeler** că va juca datorită marilor interese comerciale ale acestuia; după cum se știe, jucătorul lui S. V. Hamburg este reprezentantul unei mari case de articole de sport. Datorită slăbiciunilor Marocului, primul adversar al R.F.G. în grupă, **Uwe Seeler** va fi, probabil, aliniat. Dar este sub semnul întrebării participarea sa la viitoarele meciuri, întrucît **Schön,** gîndindu-se la semifinale, nu vrea să mai joace, în finală, rolul învinsului...

● WALDIR PEREIRA — DIDI, actualul antrenor al echipei Cristal Lima și al reprezentativei peruviene, cu care are contract pînă la 1 iulie a.c., va prelua din sezonul viitor conducerea echipei mexicane Vera Cruz deși are multe alte oferte din partea unor echipe braziliene și europene.

● ZILELE TRECUTE a fost emisă în Guatemala o serie de 12 mărci poștale reprezentînd efigia unora dintre cei mai populari jucători de pe glob, aleși în urma unei anchete efectuată de revista engleză World Sport. Printre ei sînt **Bobby Charlton, Pele, Facchetti, Iașin, Beckenbauer.** Una din cele 12 mărci reprezintă drapelele celor 16 țări prezente la actualul turneu final al C.M.

● UNUL DIN CEI MAI BUNI jucători din Israel, portarul **Levin,** nu a fost inclus în rîndul celor 20 care au făcut deplasarea în Mexic din pricina unor acte de indisciplină pe care le-a comis. **„Nu merg în Mexic ca să fac pe polițistul"** a declarat antrenorul **Schaffer** atunci cînd a fost întrebat de ce a renunțat la **Levin.**

● FIRMA „PALMOLIVE" va acorda trofeul „Cutia de aur" jucătorului italian care se va dovedi cel mai curajos în cursul turneului final al C.M. Alegerea va fi făcută de un grup de ziariști și specialiști prezenți la meciurile „squadrei azzurra".

● LA LEON, înaintea deschiderii oficiale a turneului final, acoperișul de tablă ondulată al tribunei rezervată presei s-a prăbușit rănind cîțiva muncitori și provocînd stricăciuni instalațiilor de comunicație (telefoane, telexuri, televiziune).

● UN DISC a fost înregistrat de echipa națională a Perului și vîndut — cu succes — în toată America Latină. Titlul melodiei principale: **„Noi vom fi campioni ai lumii!".**

● MAX SCHMELLING, fost campion al lumii la toate categoriile, care locuiește la Hamburg, a sosit la Leon unde a făcut o vizită echipei R.F. a Germaniei.

● ECHIPA SALVADORULUI cunoaște bine Mexicul și problemele legate de altitudine și aclimatizare pentru că ea a participat și la turneul final al Jocurilor Olimpice din 1968.

● F.I.F.A. A PERMIS jucătorilor purtînd nr. 13 pe lista oficială să-și schimbe numărul! Iașin, nr. 13 pe lista U.R.S.S., a declarat însă că el nu este superstițios... mai ales că nu știe dacă va juca.

● FORMAȚIA R.F. A GERMANIEI este însoțită și de un... pastor. El este gata oricînd să dea sfaturi...

● REPREZENTANTA AFRICII în turneul final, formația Marocului, a făcut o vizită de curtoazie echipei Braziliei (la Guanajuato) și R.F. a Germaniei (la Leon). Alte vizite vor fi cele de la cantonamentele Bulgariei și Perului.

● ÎN MEXIC AU SOSIT pentru a asista la „El Mundial", printre alții, antrenorii **Rajko Mitici, Fernando Riera, Otto Gloria, Helenio Herrera, Nereo Rocco.**

● Biletele la „negru" au atins cote... înalte: se vînd de cinci ori mai scumpe!

● **Leonidas** și **Ademir,** două foste „stele" ale fotbalului brazilian și azi ziariști apreciați la Rio, vor urmări jocurile din Mexic. Împreună cu ei a sosit și **Zizinho.**

● La unul din antrenamentele pentru condiție fizică, englezii au organizat o cursă pe 50 m plat. Cel mai rapid jucător s-a dovedit **Bobby Charlton.** Amintim că „the big Bobby" este în vîrstă de... 32 ani...

● Înlocuit din lotul celor 22, în urma unei accidentări, brazilianul **Rogerio** n-a fost trimis acasă. El a fost transformat în „spion" al lui **Zagalo,** avînd sarcina să urmărească antrenamentele și jocurile viitoarelor adversare ale Braziliei.

ÎN INTIMITATEA ACTORILOR CELEI MAI ATRACTIVE GRUPE

Un reportaj inedit de ROBERT VERGNE de la „France Football"

La Guadalajara, sediul „teribilei grupe", atmosfera s-a schimbat odată cu revenirea, din peregrinările lor, a echipelor Angliei și Braziliei, și cu apropierea startului. Antrenamentele care au precedat primele jocuri, s-au desfășurat, cu mici excepții, cu porțile închise, puse sub paza unor cerberi cu care presa a avut mult de furcă. Brazilienii, de pildă, la antrenamentul care a avut loc a doua zi după sosire, au solicitat o armată întreagă de polițiști care să păzească intrările pe teren. Dacă și englezii și-ar fi programat antrenamentul lor la aceeași oră, n-ar mai fi fost suficiente forțe de ordine care să supravegheze porțile stadionului !...

★

Fiecare antrenor a căutat să se informeze despre apropiații lor adversari fără să-și dezvăluie secretele proprii. A fost momentul în care a început „spionajul fotbalistic" ; orice cale i-a fost închisă. Chiar și aceea a presei, în goană după noutăți care să le împrospăteze rubricile, surse de informare pentru toți antrenorii. Așa se face că, solicitat să anunțe formația pentru jocul cu Brazilia, antrenorul cehoslovac **Marko** să spună, mereu zimbind, că o va face publică dacă și **Zagalo** și-o va da pe a lui. Iar cînd ziariștii s-au deplasat la motelul „Caribe" să-l caute pe **Zagalo**, i-au găsit pe brazilieni baricadați ca într-o fortăreață, păziți de cordoane de polițiști.

★

Numai un singur ziarist a reușit, totuși, să pătrundă la brazilieni și aceasta grație unei stratageme. Este vorba de francezul... brazilian **Alain Fontan**, care — sub pretextul că are de transmis personal un mesaj din Brazilia către **Carlos Alberto** — a reușit să convingă sentinela și, pătrunzînd în hotel, să stea de vorbă cu... **Pele**, de fapt subiectul său. Și credeți-mă că n-a fost ușor pentru **Fontan**. Sentinela pe care a trebuit s-o convingă era un fost jucător de polo, de categoria grea a unui boxer, cu un fizic de uriaș. Acest **Roberto Guaranis**, de altfel, foarte amabil, surizător, are un rol asemănător cu al celor care sînt angajați la localurile de noapte pentru a le debarasa de scandalagii...

★

În această atmosferă de mister, barometrul șanselor echipelor a înregistrat modificări înainte de primele meciuri. De pildă, acțiunile cehoslovacilor au crescut într-atît încît sînt considerați favoriți ai grupei ; în schimb cele ale brazilienilor scăzuseră, iar ale englezilor și românilor erau staționare...

Lungul cantonament de la Guanajuato și Guadalajara nu l-a făcut pe Pele să-și piardă buna dispoziție

„Pulsul" opiniei publice a bătut și el altfel, indicînd direcția în care se vor canaliza încurajările lor. Simpatiile lor au mers în ultimele zile spre cehoslovaci și români în primul rînd. Jucătorii români și-au cîștigat mulți suporteri dintre localnici prin felul lor deschis, amabil. Una din personalitățile orașului, un mare bogătaș, Agnessi, care i-a avut ca oaspeți pe fotbaliștii cehoslovaci la locuința sa de pe lacul Chapala, a adresat o invitație și echipei române, invitație care a fost acceptată. Brazilienii însă, au ezitat, iar englezii au declinat-o...

★

Foarte multe discuții au stîrnit și stîrnesc încă efectele altitudinii și climei. Specialiștii susțin că vor influența comportarea echipelor, mai ales că în ultimele zile s-a produs un val de căldură, venind din nordul țării, ceea ce a urcat vertiginos termometrul, atingînd 40, 45 și chiar 50 grade la soare. Ei afirmă că cei care vor suferi cel mai mult vor fi fundașii și, în special, atacanții, nevoiți să facă sprinturi lungi ca alergătorii pe 400 m, și eforturi violente, scurte și frecvente. Dar, tot ei susțin că în ciuda condițiilor mexicane, calitățile tehnice și tactice vor avea primul rol. Chiar la 2000 m, **Pele rămîne Pele și Riva — Riva.** Jocul colectiv, superioritatea tehnică va avea, ca întotdeauna, o mare importanță. Evenimentele ne vor arăta justețea afirmației.

★

Două opinii care ni se par interesante :

Antrenorul **MARKO : „Știu bine că randamentul echipei poate fi redus cu aproape 50% de căldură, mai ales în ce privește viteza de joc. Dar, aceasta ne poate avantaja pe noi, căci jocul nostru este prin tradiție lent, deci nu vom fi nevoiți să ne schimbăm obișnuința. În această Cupă Mondială, însă, fotbalul economic va cîștiga, sînt convins, și noi sîntem capabili să ținem mingea și s-o facem să circule".**

Jacky CHARLTON : „Am făcut mulți kilometri, multe meciuri, dar nu ne-am obosit. Sîntem obișnuiți. Profesioniștii n-au dreptul să fie obosiți de meseria lor, ei sînt plătiți pentru asta. Afacerea Moore ? Nu mi se pare gravă".

★

Și pentru că veni vorba de englezi, să relatăm un fapt semnificativ.

Sosiți la Guadalajara, ei s-au instalat la etajul 19 al hotelului Hilton, rezervat pentru ei.

Rivalizînd cu brazilienii în a face imposibil orice mijloc de informare asupra lotului, englezii au cerut să li se pună la dispoziție, în exclusivitate clubul Atlas pe al cărui teren se antrenau. Directorul însă, a refuzat politicos dar ferm : clubul fiind organizat pe baza suporterilor, era imposibil să li se interzică acestora accesul, sub pretextul că se antrenează englezii... Amuzant este însă, că o serie de ziariști, pentru a pătrunde la club, au devenit — provizoriu — susținătorii lui, numai să poată asista la antrenamentele oamenilor lui Ramsey...

CEHOSLOVACII N-AU PROBLEME

Ultimele zile au aruncat un văl de mister asupra preparativelor echipei cehoslovace. De unde pînă atunci antrenamentele, de la amiază și ora 16 (orele de joc), erau publice și cu „antracte" pentru tradiționalele autografe, mult solicitate la Guadalajara ca în toate orașele-sedii de grupe, acum au început — cum spunea un ziarist francez — lucrurile serioase și practica folosită de brazilieni și englezi, a fost împrumutată și de cehoslovaci : un polițist supraveghează intrarea la terenul de antrenament și nu lasă pe nimeni să intre. Nici chiar pe ziariști, spre profunda lor nemulțumire, căci după ce n-au avut posibilitatea să vadă echipa lui **Marko** la lucru în meciuri amicale (acestea au fost contramandate, din prudență, susțin conducătorii cehoslovaci, pentru a evita eventualele accidentări), n-o pot urmări nici la antrenamente.

Renunțarea la jocurile de verificare a întărît atmosfera de mister din jurul echipei. Iar **Marko**, deși veșnic cu zîmbetul pe buze, refuză, cu amabilitate, orice discuție. Din fericire, medicul echipei este mai comunicativ și ziariștii au putut afla cîte ceva ! **„Stagiul de la Font-Romeu — a spus el — a fost binefăcător, cum am prevăzut, și jucătorii au simțit efectele multe luni după aceea. Ei rezistă mai bine la căldură în ciuda eforturilor la care sînt supuși. Eu sînt foarte optimist în ce privește domeniul medical, spre deosebire — cred — de colegii mei de la alte echipe".**

După cum se prezintă lucrurile, se pare că cehoslovacii nu au probleme. Nici măcar căldura nu-i neliniștește (la un antrenament, un termometru pus pe gazon, a indicat 50° la soare !). Doar starea lui **Jokl** îi mai face griji medicului : **Jokl** a fost pișcat de un țînțar palustru, dar i-au fost administrate antibiotice și se speră că-și va ocupa postul în echipă. În schimb, veselul **Kvasnjak** creează o atmosferă extrem de plăcută în sînul lotului. Rîsul și glumele sale fac deliciul colegilor. Fumează și bea fără grijă, dar și fără exagerare. **„La vîrsta mea nu-ți schimbi obiceiurile"** — spune el.

Dat ca nesigur la început, **Kvasnjak** este acum 99% titular în echipă. Iar dacă **Marko** n-a oficializat-o pînă acum, sînt suficiente motive pentru a da ca foarte probabilă următoarea formație pentru jocul cu Brazilia : **Viktor—Pivarnik, Migas, Horvath, Hagara—Kvasnjak, Kuna—Vesely, Petras, Adamace, Jokl.** Vom avea confirmarea peste scurt timp.

MASEURUL CARE ȘTIE TOT...

GUADALAJARA. — Figura lui **Mario Americo** a devenit legendară. Într-un fel, numele lui este legat de cel al reprezentativei Braziliei : de 26 de ani îndeplinește funcția de maseur al echipei ! Iar la cei 57 de ani ai săi se poate afirma cu certitudine că știe îndeajuns despre fotbal, despre treburile selecției și despre jucătorii brazilieni.

Pentru cei ce nu știu, notăm că **Mario Americo** și-a început cariera sportivă ca... boxer și că, după un scurt stagiu în rîndurile amatorilor, a trecut la profesionism, dar nu a rezistat și a renunțat în cele din urmă. A îndrăgit fotbalul și a devenit maseur. Debutul și l-a făcut în 1944, ca ajutor al lui **Luis Vinas.** Curînd însă, datorită studiilor făcute, și-a lărgit sfera de preocupări și a ajuns profesor de educație fizică. Nu s-a mulțumit numai cu atît ; a adăugat cunoștințele necesare de medicină sportivă, urmînd un curs special. Deci, **Mario Americo** este un personaj capabil să discute diverse probleme din domeniul fotbalului.

L-am găsit la motelul **„Caribe"**, sediul brazilienilor, înaintea primului meci.

— Cum merg lucrurile, signor Americo ?

— Acum merg bine. Greu a fost cînd din 27 de jucători trebuiau eliminați cinci. Nimeni nu voia s-o facă, dar era necesar. În prezent, lotul se încadrează într-un sistem de joc mereu îmbunătățit. Totul merge ascendent.

— Și *Tostao* ?...

— După operație a fost multă vreme inactiv, dar a început să intre în formă. Se va consolida în timpul campionatului, pe măsură ce va juca.

— Dar Pele ? **Este cel mai bun jucător...**

Americo a întrerupt întrebarea :

— Pele este cel mai complet. Ar putea fi definit cam așa : „unicul" !

— O chestiune mai delicată : cum apreciezi cazul Saldanha...

— Pentru mine, el a fost un om bun, cu multă pricepere, dar e foarte nervos.

„CAZUL BOBBY MOORE" SPRE LICHIDARE...

• O ACUZAȚIE SLAB FONDATĂ, PLINĂ DE CONTRAZICERI • ALF RAMSEY ȘI BOBBY CHARLTON VICTIMELE UNOR HOȚI

Eroul senzaționalului caz de la Bogota, Bobby Moore, a sosit la Guaadalajara, pentru a se atașa lotului englez. O ploaie mărunță, deasă, o armată întreagă de ziariști și fotoreporteri, mexicani și străini, numeroase grupuri de iubitori ai fotbalului l-a întîmpinat la sosire. Primit cu simpatie, Moore a răspuns cu o atitudine rece, refuzînd orice declarație și chiar buchetele de flori. O simplă declarație scrisă, ca venind din partea fotbalistului englez, a fost difuzată de însoțitorii delegației engleze, dar n-a fost în măsură să satisfacă curiozitatea ziariștilor.

S-ar părea că totul a reintrat în normal. Totuși, lucrurile nu stau chiar așa. Presa continuă să publice coloane întregi despre această afacere unică în analele fotbalului internațional, aducînd noi elemente și stîrnind și mai mult curiozitatea opiniei publice.

Mulți ziariști, ca și foarte multă lume inițiată, și-au pus întrebarea cum s-ar putea preta la așa ceva un om cu poziția și starea materială ale lui Moore. Internațional de 77 de ori, căpitan al echipei Angliei, distins cu Ordinul Imperiului Britanic în 1966, pentru cucerirea campionatului mondial, Moore are și o situație materială foarte bună : posedă un magazin de articole de sport și suveniruri, un magazin de îmbrăcăminte din piele, contracte publicitare, mai ales cu televiziunea, etc.

Se poate presupune atunci că Moore ar fi furat ?

Însăși elementele de fapt aduse în discuție în acest proces dau un răspuns negativ.

În primul rînd, acuzația este clădită pe un fundament foarte șubred. La standul de bijuterii amenajat în clădirea hotelului Tequendama, unde locuia echipa Angliei la Bogota, se aflau trei jucători englezi (Moore afirmă că erau mai multe persoane), iar vînzătoarea Clara Padilla de Salgado a constatat dispariția brățării de aur după plecarea lor și atunci și-a formulat acuzarea numindu-l pe Moore (și nu pe altul). Ea pretinde că :

• l-a sesizat pe un polițist, Juan T. Munoz, așezat la hotel, de dispariția brățării ;

• l-a văzut pe Moore strecurînd brățara în BUZUNARUL STÎNG AL PANTALONULUI.

Aceste două afirmații vin însă în contrazicere cu alte două declarații. Polițistul Munoz a afirmat că el a fost sesizat telefonic de un necunoscut, puțin după comiterea pretinsului furt, și că la percheziție nu s-a găsit nimic asupra lui Moore. Pe de altă parte, un martor ocular, Alvaro Suarez—vînzător de ceramică și obiecte indigene antice, aflat din întîmplare în fața standului de bijuterii — a susținut că l-a văzut (de la o distanță de 4,50 m. pe care autoritățile columbiene au considerat-o, la reconstituire, ca insuficientă pentru a sesiza mișcarea rapidă de strecurare a unui obiect într-un buzunar) cum Moore a luat brățara și a băgat-o într-un BUZUNAR DE LA HAINĂ ! Ceea ce a pus în poziție dificilă și neplăcută atît pe acuzatoare, cît și pe martorul principal. De altă parte, un polițist care a luat parte la reconstituire a afirmat, după cum relatează agenția Associated Press, că poliția a primit un apel telefonic din partea unei femei, Maria de Tovar, care a dat o adresă unde, susține ea, ar putea fi găsită faimoasa brățară. În fine, proprietarul standului de bijuterii, Danilo Roja, a declarat că el personal n-ar fi depus plîngere pentru dispariția brățării, ceea ce — subliniază presa mexicană — i-ar fi adus lui Bobby Moore, în cazul stabilirii vinovăției sale, o condamnare între 6 luni și 6 ani închisoare !

Ziarul columbian „El Tiempo" remarcă, pe marginea acestui caz, două afaceri similare, petrecute acum doi ani tot la Bogota, la hotelul citat. O dansatoare argentiniană și un actor american de cinema au fost acuzați ca și Bobby Moore vinovați de dispariția unor bijuterii, fără dovezi concludente, și că totul s-a terminat printr-un aranjament cu cei care au depus plîngerea, totul după o reclamă comercială excelentă.

Toate acestea nu fac decît să întărească convingerea generală — anchetator și public, din Columbia și Mexic — că acuzația este slab fondată și că Moore este nevinovat.

Este interesant să adăugăm că lui Alf Ramsey i-a fost furată o servietă conținînd documente privind echipa Angliei, iar lui Bobby Charlton i-a dispărut portofelul cu aproape 400 dolari...

După cum aflăm în ultimul moment, plîngerea împotriva lui Bobby Moore a fost retrasă.

Acuzatul la interogatoriu, în Columbia

DE LA „ENGLAND, ENGLAND!“

LA „RA-RA-RA MEXICO!“

Neuitatul spectacol al deschiderii campionatului mondial pe „Azteca“

„EL MUNDIAL“ domină Mexicul de multă vreme.

„EL MUNDIAL“ este pretutindeni și oricînd. În vitrinele magazinelor, la raioanele de amintiri, jucării sau îmbrăcăminte, în ziare, pe străzi, ziua sau noaptea prin imense broderii luminoase și multicolore.

Dacă deschizi televizorul, pe unul din cele șase canale pe care le posedă Ciudad de Mexico, automat dai de... „EL MUNDIAL“. Este subiectul extrem de numeroaselor buletine informative și al reportajelor, pretextul anunțurilor publicitare. Azi, în Mexic nu se poate vorbi de o marcă de țigară sau de frigidere fără să se refere la viața fotbalului, la tinerețea lui, la „EL MUNDIAL“. Pentru ziariștii străini, care au colindat prin lume, Mexicul pare țara cea mai profund obsedată de un sport în acest moment, de FOTBAL.

În dimineața zilei de duminică 31 mai orașul luase un aspect care a impresionat extraordinar. Pe străzi aflux de turisme, autocare și oameni. Totul emigra într-un sens unic: spre sudul imensei capitale. Căile de acces spre faimosul Stadion Azteca, oricît de largi sînt, au devenit supraaglomerate. Un ziarist de la agenția France-Presse, plecat la ora 10 din centrul orașului, a trebuit să-și abandoneze mașina la 3 km. de stadion și să parcurgă restul drumului pe jos!

Uriașa coloană de mașini se mișca în ritm de melc, iar la capătul călătoriei s-a revărsat pe imensul platou de parcaj din jurul stadionului, iar atunci cînd nu mai era loc nici pentru o bicicletă s-a răsfirat pe străzile din apropiere.

„STADIONUL AZTECA VA FI AZI CENTRUL LUMII“ își intitula un ziar articolul inaugural. Și așa a fost. Această vastă arenă, cea mai frumoasă din lume, oferea — la deschiderea campionatului mondial — imaginea unui ansamblu uimitor prin amestecul de culori și zgomote din cele mai diverse.

Cu o oră înainte de festivitatea de deschidere, stadionul era arhiplin cu spectatori veniți de la ora 9 dimineața, oferind un spectacol grandios, aproape de neînchipuit, pe un stadion de fotbal. 80% din mulțimea înghesuită în tribunele de un pitoresc colorit, purta cămăși verzi, culoarea Mexicului și a speranței. Toți acești spectatori, mai atașați de teren, mai fanatici și mai entuziaști decît londonezii cu ai lor „ENGLAND — ENGLAND!“ din 1966, dădeau impresia unui carnaval gigantic și burlesc. Mișcarea largă de „sombreros“ și de cartoane verzi și albe sau roșii (după sectoarele acupate) pe spatele cărora erau înscrise cuvintele imnului mexican, exprima un entuziasm organizat. În spatele unei porți, pe trei rînduri verticale, un grup imens îmbrăcat în verde, alb și roșu forma steagul mexican, al echipei care avea să înfrunte reprezentativa U.R.S.S., cel pe care în străfundurile inimilor lor, toți mexicanii speră să-l vadă înălțat pe catarg în ziua finalei. Pe teren, coruri și fanfare conduse de un dirijor care agită un drapel mare. Uriașul oval freamătă de uruituri de tobe, sunete de clopoței și muzica țipătoare a haut-parleurilor. Iar peste toate acestea se revarsă vuietul asurzitor, aproape neomenesc, ca un strigăt de război, al tuturor acestor mexicani: „RA — RA — RA MEXICO!“ sau „ME — XI — CO, ME — XI —CO!“.

Nimic mai impresionant decît acest monstru cu 100 000 de gîtleje!

Brusc, la ora 11, mulțimea a început să intoneze, sponton, într-un singur glas, imnul mexican, apoi a agitat din nou o sută de mii de tichete verzi, albe și roșii și a aruncat pumni de confetii care se ridicau în văzduh ca un nor luminos. Tot acest spectacol a fost magnific, bine reglat, ca și cum niște regizori invizibili animau 100.000 de figuranți!...

Ceremonia propriu-zisă a început prin defilarea unui grup de marinari purtînd drapelele țărilor afiliate la F.I.F.A., semn spectaculos și emoționant al forței fotbalului. Au urmat apoi cele 16 echipe de juniori echipate în culorile finaliștelor, și, în final, formațiile Mexicului și U.R.S.S., care urmau să se întîlnească. Prima a intrat cu titularii, secunda cu 10 rezerve. Discurile aproape neauzite din cauza tribunelor zgomotoase, au încheiat această festivitate, marcată de lansarea a mii de baloane multicolore și de intonarea imnului mexican și apoi a celui sovietic.

Și a început primul joc, Mexic — U.R.S.S.

De necrezut, dar după terminarea lui, mii de tineri mexicani au invadat „avenidele“ din centrul orașului, într-un carnaval spontan, cu cortegii ornate de steguțe verde-alb-roșu, care au întrerupt circulația. Se părea că meciul nul cu U.R.S.S. era considerat drept victorie. În realitate, pasionații mexicani, puțin decepționați și neliniștiți, voiau să se convingă și să facă și pe alții să creadă că nu și-au pierdut nimic din încredere...

Imagine transmisă prin telefoto de la meciul inaugural al celei de a IX-a ediții a campionatului mondial de fotbal. Pe stadionul Azteca, o fază din partida Mexic — U.R.S.S. în care atacantul sovietic Bișevei, pune în pericol poarta țării gazdă apărată de Calderon. În spatele lui Bișevei, fundașul mexican Pena. Telefoto A. P. — AGERPRES

ULTIMELE VEȘTI DIN CANTONAMENTE

CIUDAD DE MEXICO. ● Antrenorul belgian **Goethals** are o singură dilemă în privința alcătuirii formației pentru jocul cu El Salvador: **Semmeling-Devrindt** sau **Semmeling-Lambert** ca vîrfuri de atac? În rest echipa este aceasta: **Piot-Heylens, Dewalque, Jeck, Thissen-Dockx, Van Moer, Puis-Semmeling, Van Himst-Devrindt (Lambert).** Neliniștea lui **Goethals** este provocată de un accident suferit de **Devrindt** la genunchi. ● „Trupa colonelului Guerreo“ — cum este numită echipa salvadoreană (colonelul este președintele federației...) speră să fie „surpriza coreeană“ a ediției 1970. Contează pe următorul 11: **Magana-Rivas, Mariona, Vasquez, Manzano-Quintanilla, Flamenco-Rodriguez, Portillo, Martinez, Aparicio.**

PUEBLA—TOLUCA. ● Ultimele antrenamente, care au scos în evidență forma excelentă a lui **Riva,** par să fi convins pe **Valcareggi** să alcătuiască echipa pe scheletul unei combinate **Cagliari** (apărarea centrală Nicolai-Cera) — **Inter** (mijlocul terenului Bertini-Mazzola). **Rivera** — virtual eliminat din formație pentru primul meci — acuză tandemul de tehnicieni **Valcareggi-Mandelli** de „anti-milanezi“ (nici **Lodetti** nu-i luat în considerare...) ● Grija mare a lui Bergmark în aceste ultime ore a fost să găsească antidotul pentru **Riva.** Se dă ca sigură plasarea lui **Axelsson** pe postul de fundaș dreapta și de întărirea apărării centrale prin folosirea lui **Kristenssen** și **Nordqvist.**

GUADALAJARA. ● Ultimul antrenament al brazilienilor a fost atît de pitoresc („folcloric“ — cum l-au calificat ziariștii) încît reprezentanții presei engleze au exclamat: „Niciodată n-am văzut o asemenea chermeză!...“. Zagalo însă, mai are dureri de cap: ochiul lui **Tostao** îl mai îngrijorează, ca și forma portarului **Felix** și a fundașului central **Piazza,** pe care intenționează să-i folosească. ● Buna dispoziție, încrederea — iată ce caracterizează atmosfera din tabăra cehoslovacă, la numai 24 de ore înaintea debutului în turneul final. Mârko n-a anunțat nici o modificare în formație.

LEON. ● **Helmut Schön** s-a decis: contra marocanilor va juca și cu **Haller** și cu **Seeler.** Formația anunțată aseară: **Maier-Vogts, Fichtel, Schulz, Höttges-Haller, Beckenbauer, Overath-Seeler, Müller, Held.** Deci, un 4—3—3 și nu 4—2—4 cum intenționa. ● **„Pentru noi, turneul final va începe de fapt cu al doilea meci“** — a declarat ieri antrenorul marocanilor, **Vidinici.** De aceea, a spus el, contra echipei vest-germane voi folosi o echipă mixtă; cele mai bune elemente vor fi rezervate pentru partida cu Peru. Ceea ce înseamnă că jocul cu R. F. a Germaniei este pe trei sferturi jucat...

GRUPA 1 — CIUDAD DE MEXICO

ȚARA	DATA	ECHIPA	GOL	ECH
MEXIC	31 V	U.R.S.S.		MEXIC
U.R.S.S.	3 VI	BELGIA		EL SALVA
BELGIA	6 VI	U.R.S.S.		BELGI
EL SALVADOR	7 VI	MEXIC		EL SALV
	10 VI	U.R.S.S.		EL SALV
	11 VI	BELGIA		MEXIC

GRUPA 2 — PUEBLA - TOLUCA

URUGUAY	2 VI	URUGUAY		ISRAE
ITALIA	3 VI	ITALIA		SUEDIA
SUEDIA	6 VI	URUGUAY		ITALIA
ISRAEL	7 VI	ISRAEL		SUEDI
	10 VI	URUGUAY		SUEDI
	11 VI	ISRAEL		ITALIA

GRUPA 3 — GUADALAJARA

ANGLIA	2 VI	ROMÂNIA		ANGL
BRAZILIA	3 VI	CEHOSLOVACIA		BRAZI
CEHOSLOVACIA	6 VI	ROMÂNIA		CEHOSL
ROMÂNIA	7 VI	ANGLIA		BRAZIL
	10 VI	ROMÂNIA		BRAZIL
	11 VI	ANGLIA		CEHOSLO

GRUPA 4 — LEON

R.F.a GERMANIEI	2 VI	PERU		BULGA
BULGARIA	3 VI	MAROC		R.F.a GE
MAROC	6 VI	PERU		MAROC
PERU	7 VI	BULGARIA		R.F.a GE
	10 VI	PERU		R.F.a GE
	11 VI	BULGARIA		MAROC

MU

M
U.

(Coresponde
de Mexico de la
France Fotball)

Important din
dere se pare că
inaugurare a lu
ca rezultat, loc și
a prezentat multe
inaugural al „W
patru ani, dintre

CELE DOUĂ EC
RISTIC

Echipa mexican
Padilla și, mai ale
ribil al fotbalulu
atacanți rămași
de la C.M. 1966,
fotbal destul de

MEXIC —

Stadionul
spectatori, t
foarte cald,
MEXIC (
Cardenas) :
toira, Pena,
Pulido, Her
(Munguia) —
goso, H. Lop
U.R.S.S. (
Kacialin) : K
gofet, Seste
Lovcev — Se
zaci), Munti
Nodia (Hme
Evriujihin.

ARBITRU :
cher (R.F.G.
xicanilor.

Prima repriză
ziție de stiluri
Mai iuți, mexican
mai repede
nica lor indivi
inferioară celei
fotbalul lor a fo
latin. Pe plan t
cu patru fundași
marcaj strîns.
mai adesea libe

NDIAL'70 A ÎNCEPUT!

XIC 0
R. S. S. 0

PRIMUL JOC, PRIMA OPOZIȚIE DE VALORI ȘI STILURI

...i din **Ciudad** ... **PH.-RETHACKER,**

...te puncte de ve... ...acest meci de ...ndial 70" care, ...d de desfășurare ...propieri cu jocul ...l Cup" de acum ...glia și Uruguay.

...PE ȘI CARACTE... ...LOR

...s-a aliniat fără **...Borja,** copilul te... mexican, singurii ...echipa națională ...a demonstrat un ...

...R.S.S. 0—0 ...tecă, 108 000 ...însorit și ...n excelent. ...enor: Raul ...erón — Van... ...man, Perez — ...s, Velarde ...ivia, Fra...

...enor: Gavril ...cașvili — Lo... ..., — Kaplicinii, ...rianikov, (Put... Asatiani — ...ki), Bișeveț, ...

...Kurt Tschens... favorabil me...

...constituit o opo... ...de temperamente. ...aduceau pericolul ...adversa. Teh... ...á a fost, poate, ...sovieticilor, dar ...mai inspirat, mai ...c, Mexic a jucat ...re au folosit un ...„zonă", Pena era ...ușinat totodată

În ciuda activității laborioase de pregătire în mijlocul terenului, în ciuda reușitelor individuale ale lui Evriujihin pe extrema stîngă ca și a schimburilor de locuri efectuate de cele două aripi, atacul sovietic n-a fost decît rareori în poziții de șut și nu a constituit un pericol pentru Calderon.

MARILE OCAZII DE GOL

Prima repriză a fost, în ansamblu, în avantajul mexicanilor, mai periculoși datorită accelerării de joc, vitezei și dinamismului lor. A fost o coincidență, ori sovieticii au încetinit în mod voit alura jocului lor în cursul primei reprize, datorită altitudinii și menajării forțelor? În orice caz, imediat după pauză, echipa Uniunii Sovietice a accelerat ritmul de joc și atacul și a creat cîteva splendide ocazii de șut (**Hmelnițki, Logofet, Asatiani** și, mai ales, **Bișeveț** în min. 78). Totuși, din acest moment mexicanii remontează și au cîteva ocazii de a obține victoria în min. 76 și 78, dar fie imprecizia tirului, fie excelentul **Kavazașvili** împiedică marcarea vreunui gol.

EXISTA APROPIERE CU „WORLD CUP"?

Revenind la acea partidă **Anglia—Uruguay** din deschiderea C.M. 1966, să notăm că, în afară de rezultat, loc de dispută și caracterul inaugural al jocului, **partida de la Ciudad de Mexico ni s-a părut la polul opus celei de pe Wembley prin angajamentul și ambiția celor două echipe, prin sentimentul că meciul putea să revină în orice clipă uneia sau alteia dintre echipe.** Prin ce au impresionat ele? Sovieticii prin condiția fizică și, după înlocuirea lui **Serebrianikov** cu rapidul **Puzaci,** U.R.S.S. a avut o perioadă impresionantă și a dat impresia că are meciul în mînă. Dar energia disperării i-a animat pe mexicani care simțeau pericolul de a pierde totul din primul joc. Sovieticii au făcut, atunci, un efort excesiv ca și cum altitudinea n-ar fi existat. După aceea au slăbit, în ultimul sfert de oră, destul de net.

DECLARAȚII

Helenio Herrera a venit în Mexic ca ziarist. Luni dimineața el scria în ziarul mexican „Esto": „Mexicul a pierdut o mare ocazie de a învinge U.R.S.S. El s-a impus de-a lungul întregului meci prin entuziasm, viteză, anticipare tactică și ocazii de gol, în fața unei formații care căuta un meci egal. Mexicul a progresat mult și se va califica dacă va juca mereu ca la 31 mai. Cît despre sovietici, ni s-au părut a fi la aceeași valoare ca în 1966".

★

În cotidianul parizian „L'Equipe" cunoscutul ziarist JACQUES FERRAN scrie: „Formația Uniunii Sovietice a arătat o asemenea ușurință de adaptare și o condiție fizică atît de exemplară, încît noi o credem capabilă să meargă foarte departe în această competiție mondială a fotbalului". El remarcă jocul de clasă al lui Muntian și Bișeveț, dar mai ales pe cel prestat de Asatiani și Evriujihin.

★

Presa din Mexic insistă mai ales asupra aspectului defensiv al jocului. A doua zi puteau fi citite titluri ca acestea: „A juca pentru a nu pierde, iată indicativul acestui Mundial"; „Prudență reciprocă"; „Mexicanii, atenți și serioși"; „Cel mai bun spectacol a fost oferit de al 23-lea jucător: publicul".

Ziarul „OVACIONES" insistă și el asupra calității scăzute a spectacolului oferit de cele două echipe față de ceremonia deschiderii: „Meciul nu a fost la înălțimea ceremoniei. El a fost eminamente defensiv și nu a avut decît puțin interes emoțional.

★

„HERALDO", mare cotidian de informații, pune accentul pe interesul mondial al evenimentului: „Vocea Mexicului a fost ascultată de 700 milioane de telespectatori, ceea ce este fără precedent în istoria campionatelor mondiale de fotbal. Mexic-U.R.S.S. n-a fost un joc spectaculos".

★

KACIALIN s-a declarat mulțumit de meci: echipa mea a avut o apărare bună, remarcîndu-se în mod special Kavazașvili, Șesternev și Kaplicinii. Cred, în schimb, că Asatiani, Muntian, Bișeveț și Evriujihin ar fi putut juca mai bine dacă n-ar fi fost împiedicați de căldură și de ambianță. Nodia și Serebrianikov, pe care i-am și schimbat, ca și Lovcev au fost cei mai incomodați de căldură și altitudine. Trecînd cu bine primul meci, cred că ne vom califica pentru sferturile de finală".

SÎMBĂTĂ ȘI DUMINICĂ
(6-7 iunie)
ETAPA DERBIURILOR

Turneul final va continua sîmbătă și duminică, cu jocurile etapei a II-a din cadrul grupelor:

6 IUNIE: **U.R.S.S. — Belgia** la Ciudad de Mexico (gr. 1); **Uruguay — Italia** la Puebla (gr. 2); **România Cehoslovacia** la Guadalajara (gr. 3); **Peru — Maroc** la Leon (gr. 4).

7 IUNIE: **Mexic — El Salvador** la Ciudad de Mexico (gr. 1); **Israel — Suedia** la Toluca (gr. 2); **Anglia— Brazilia** la Guadalajara (gr. 3); **Bulgaria — R.F. a Germaniei** la Leon (gr. 4).

Cum se vede „jocuri-cheie" în fiecare grupă. Atrag atenția în special **Anglia — Brazilia, U.R.S.S. — Belgia** și **Uruguay — Italia.**

DISPOZIȚII F. I. F. A.

Comisia de organizare a C.M. din cadrul F.I.F.A. a luat o serie de măsuri interesante privind desfășurarea turneului final. Iată cîteva din ele, împărtășite presei de dr. H. Käser, secretarul general al F.I.F.A.:

- **La intrarea pe teren, pentru a înlocui un coleg, jucătorul trebuie să prezinte arbitrului un tichet conținînd: numele și numărul său de pe tricou, numele și numărul jucătorului înlocuit.**
- **Cartoanele galbene sau roșii, folosite de arbitri atunci cînd avertizează sau elimină un jucător, sînt luminoase și vizibile de departe (pentru public). Pe spatele lor arbitrii notează numerele jucătorilor respectivi.**
- **Pe „banca tehnicienilor" au dreptul să ia loc 9 persoane (brazilienii au cerut dreptul pentru 10...)**
- **Arbitrii unui meci (4 la număr: trei titulari și unul rezervă) se deplasează la stadion în două mașini pentru ca în caz de pană la una, să-și poată continua drumul cu cealaltă.**
- **La cabinele jucătorilor și arbitrilor au fost plasate tuburi de oxigen pentru a preveni accidentele.**
- **Controlul antidoping se va face după fiecare meci la cîte doi jucători de echipă, desemnați prin tragere la sorți.**
- **Un trofeu pentru „fair-play" va fi decernat echipei care va avea comportarea cea mai sportivă de-a lungul turneului final.**

ADĂUGAȚI

REZULTATELE

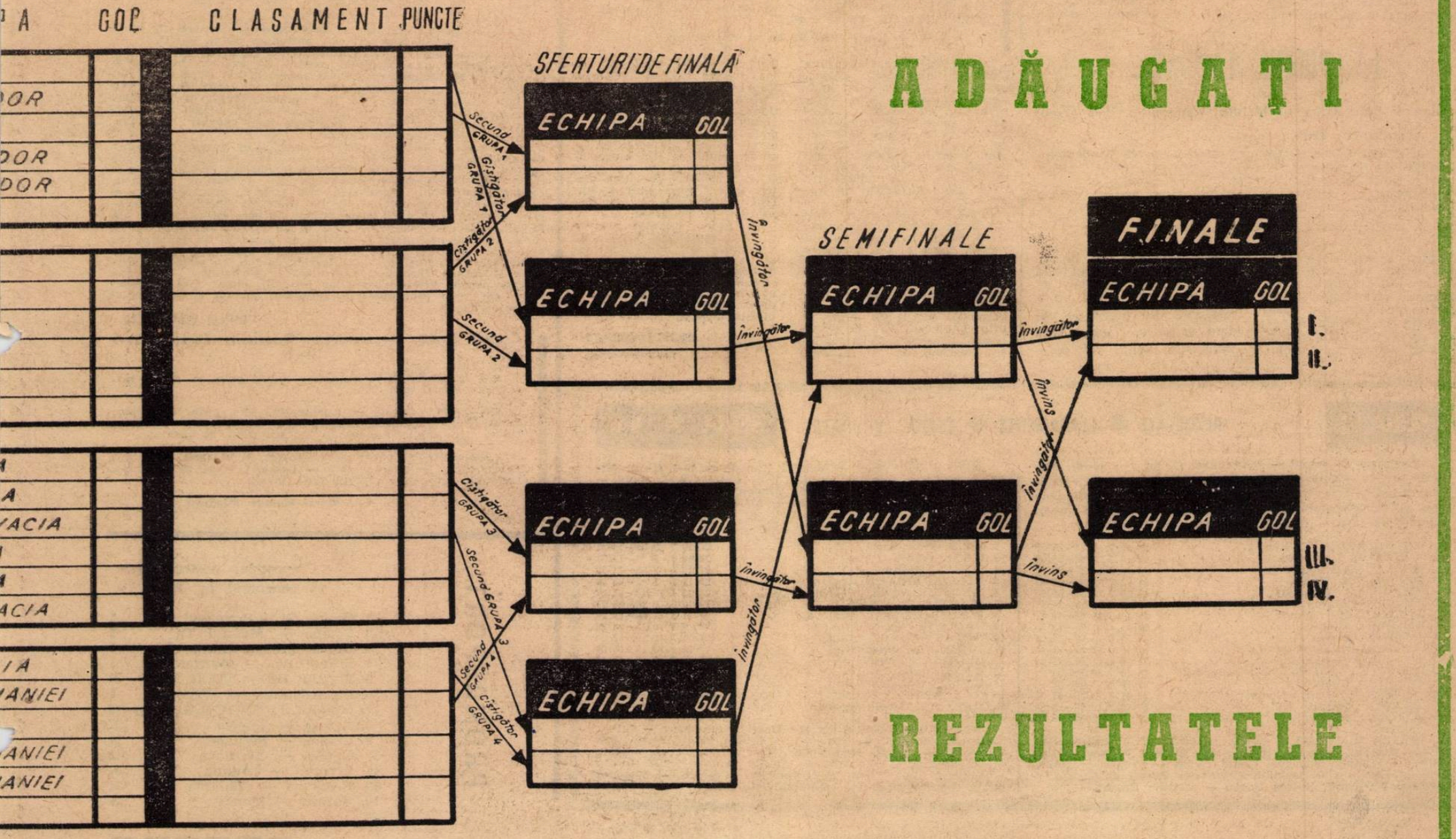

DIVIZIA B

SE POATE ŞI AŞA!

Metrom Braşov — Oţelul Galaţi 1—0 (1—0)

A INSCRIS : **Ferencz** (min. 18).

METROM : Szalad — Şişcă, Petrescu, D. Constantin, Bădiţoiu — Vereş (min. 70 Căluş), Gabor — Ferencz, Furnică, Selimeşi, Nicolae Iosif (min. 65 Darie).

OŢELUL : Şerbănoiu — Tr. Ionescu, Costache, Vulpeanu, *Ion Nicolae* — Morohai, Olteanu — Broştiuc (min. 50 Podeţ), Chihaia (min. 65 Ioniţă), Adam, Crăciunoiu.

A arbitrat excelent **C. Manuşaride** (Bucureşti).

Programată la concurenţă cu partida de Cupă dintre divizionarele A Petrolul şi Dinamo Bacău, întîlnirea dintre metalurgiştii braşoveni şi cei gălăţeni s-a bucurat totuşi de prezenţa unui număr destul de mare de spectatori, cei mai mulţi atraşi de promisiunile unui joc cu miză, ca şi de forma bună manifestată în ultimul timp de cele două formaţii. Meciul a corespuns în general aşteptărilor, avînd o notă de agresivitate mai pronunţată în prima sa parte, cînd de altfel s-a înscris şi unicul gol (min. 18 prin **Ferencz**).

Remacabil este faptul că jucătorii celor două echipe s-au străduit — şi au reuşit în bună măsură — să creeze un spectacol cît mai agreabil, presărat cu faze dinamice, cu angajări viguroase, dar în limitele regulamentului, realizînd în ansamblu o partidă bună.

O menţiune specială pentru ţinuta sportivă de care au dat dovadă la rîndul lor şi antrenorii celor două formaţii, *Campo* şi, respectiv, *Ştefan Vasile*, atît în timpul desfăşurării „ostilităţilor" cît şi la încheierea lor, cînd, învingător şi învins, şi-au întins mîna într-un simbolic gest de sportivitate. (M.I.).

STUDENŢII AU JUCAT REALIST

Ştiinţa Bacău — Gloria Bîrlad 2—0 (1—0)

AU MARCAT : **Pelea** (min. 4) şi **Mihalache** (min. 47).

ŞTIINŢA : Bilc — Boiangiu, Mărgăşoiu, Rotaru, Corobană — Ciocoiu, Mihalache — Goea (min. 83 Ilarion), Pelea, Avram, Volmer.

GLORIA : Cuteanu — Beniovschi, Vlad, Kiuş, Poalelungi — Mărgărit, Codreanu — Mutu, Caratăşu, (min. 46 Suciu), Mustaţă, Stoica.

A arbitrat foarte bine **G. Ghemingean** (Bucureşti).

Complet dezamăgit de comportarea echipei sale, dar foarte obiectiv în aprecierea situaţiei reale de pe teren, antrenorul oaspeţilor, **Gh. Ştefănescu**, remarca în jocul studenţilor, ceea ce recomandase şi el elevilor săi. Adică multă luciditate, orientare bună în teren şi hotărîre în fazele de finalizare. Într-adevăr, aceşti factori au contribuit în mod substanţial la reuşita echipei locale.

Studenţii s-au prezentat bine pregătiţi tactic, cu o condiţie fizică bună, care le-a permis menţinerea unui ritm alert, aproape pe tot parcursul jocului, incomodînd astfel echipa bîrlădeană, preocupată să „plimbe" cît mai mult mingea. În prima parte a jocului, băcăuanii au avut mai multe ocazii de a înscrie, dar au fructificat numai una în min. 4 prin **Pelea**. Acesta bine „înşurubat" în apărarea oaspeţilor a şutat precis şi fără speranţă pentru portarul bîrlădean.

La reluare, Gloria îşi organizează mai bine jocul în mijlocul terenului, creîndu-şi cîteva situaţii favorabile de a înscrie, însă speranţele lor. au fost spulberate de un nou gol, înscris de studenţi în min. 47 : **Mihalache** a finalizat o acţiune de efect şi plină de frumuseţe, la care a luat parte întregul cvartet ofensiv. Primind şi acest gol, intenţiile ofensive ale oaspeţilor au devenit din ce în ce mai rare, ei complicîndu-se în mod inexplicabil în driblinguri inutile, pase scurte, uneori greşite, ignorînd aproape total jocul colectiv. Pînă la sfîrşitul partidei gazdele s-au limitat la o dominare sterilă, hotărîte să menţină avantajul de două goluri.

I. VASILE
corespondent

LA POMUL LĂUDAT...

Minerul Baia Mare — Metalul Hunedoara 1—0 (1—0)

A MARCAT : **Trifu** (min. 6).

MINERUL : Ziller — Kromely, Donca, Ujvari, Bandi (min. 46 Necula) — Miculaş, Hornung — Kassony, Trifu, Pascu (min. 46 Bandi, min. 71 Szabo), Silaghi.

METALUL : Socol — Karamalis, Matei, Mercea, Covaci — Tătaru, Hristu — Pleian, Csergö, Steiner, Păunescu.

A arbitrat bine **Z. Szecsei** (Tg. Mureş).

Pentru prima dată în acest sezon un soare cald şi-a aruncat razele peste stadionul băimărean. Peste 2.000 de spectatori au ţinut să asiste la partida minerilor cu Metalul Hunedoara şi să-şi susţină în permanenţă favoriţii. Din păcate însă, conform zicalei „la pomul lăudat să nu te duci cu sacul", jocul nu a mulţumit din punct de vedere calitativ, spectacolul fotbalistic avînd de suferit în primul rînd din cauza jucătorilor locali care au fost dominaţi de trac, nu şi-au găsit cadenţa, în repriza a doua lăsîndu-se chiar dominaţi categorie de hunedoreni. Este adevărat că ei au muncit foarte mult şi victoria lor este pe deplin meritată. Dar nu putem trece cu vederea comportarea submediocră a lui **Hornung** care a driblat excesiv de mult, a lui **Silaghi** care nu şi-a păstrat nici un moment locul pe extremă, precum şi a altor jucători din echipa gazdă ; excepţie a făcut doar **Bandi** care a evoluat la fel de bine şi pe postul de fundaş, în locul lui **Docu**, accidentat la Arad cu cîteva zile în urmă.

În repriza a doua hunedorenii au jucat foarte bine, avînd în **Csergö** un excelent coordonator şi în acelaşi timp un şuteur de temut, precum şi o apărare uneori cam dură, fermă. Cu puţină şansă metalurgiştii ar fi putut pleca acasă cu un punct preţios.

V. SASARANU
corespondent

BRAŞOV. Atac la poarta gălăţenilor stopat de Şerbănoiu. (Metrom — Oţelul 1—0)

Foto : W. FEHER

SIBIENII MAI SPERĂ LA ŞEFIE

C.S.M. Sibiu — Electroputere Craiova 5—1 (2—0)

AU MARCAT : **Laufceac** (min. 22), **Unguroiu** (min. 43 şi 87), **Chiran** (min. 52), **Rubint** (min. 64) şi **Resciuc** (min. 57).

C.S.M. : Liebhard — Zaharia, David, Rascher, Mihai (min. 73 Nistor) — Laufceac, Flichiş — Creţu, Unguroiu, Chiran, *Stoicescu (min. 60 Rubint)*.

ELECTROPUTERE : Vasilescu (min. 46 Springher) — Coţoşman, Drăgan, Morovan, Florescu — Stanciu, Ondrea — Iatan, Chesnoiu, Resciuc, Nica.

A arbitrat foarte bine **N. Barna** (Tîrnăveni).

În sfîrşit, pentru prima dată de la începutul acestui campionat, sibienii şi-au mulţumit suporterii, prin jocul practicat, cu acţiuni combinative, majoritatea dintre ele terminate cu şuturi puternice pe spaţiul porţii. Încă din min. 4 ei au o clară ocazie de gol dar **Morovan** a degajat mingea de pe linia porţii părăsită de **Vasilescu**. La rîndul lor, craiovenii, ţintind un rezultat de egalitate, au căutat să se apere supranumeric şi să contraatace prin acţiuni rapide purtate de **Chesnoiu** şi **Resciuc**. Dar, aceste contraatacuri au devenit, odată cu scurgerea timpului, din ce în ce mai rare, gazdele reuşind să-şi impună jocul, să deschidă scorul în min. 22 prin **Laufceac** care a primit o pasă excelentă de la fundaşul **Rascher** infiltrat în atac. Pînă la pauză localnicii vor mai înscrie încă o dată prin **Unguroiu** în min. 43.

Spre deosebire de alte partide în care sibienii scădeau ritmul atacurilor în partea a doua a jocului, de astă-dată ei au reintrat pe teren cu aceeaşi poftă de joc, au combinat din ce în ce mai bine şi spectaculos, înscriind alte trei goluri prin **Chiran**, **Rubint** şi **Unguroiu**, cel mai bun jucător de pe teren.

Nu putem încheia fără a sublinia faptul că gazdele au desfăşurat cel mai bun joc al lor din acest campionat demonstrînd că încă nu au renunţat la lupta pentru primul loc în clasamentul seriei şi, deci, promovarea în prima divizie a ţării.

ILIE IONESCU
corespondent

DIVIZIA C

PLOAIE DE GOLURI

Meciul codaşilor seria a IV-a ne-a arătat o echipă (Dacia) în plină formare, cu elemente tinere şi talentate, şi un team care, cu situaţia pecetluită de mai multă vreme, a jucat fără vlagă, căzînd total în repriza a doua. Gazdele, în prima parte a meciului, lăsîndu-se angrenate în jocul leneş şi dezlînat al oaspeţilor, au acţionat incoerent, abuzînd de pătrunderi individuale pe centrul terenului, zonă în care au avut foarte puţini sorţi de izbîndă. În repriza a doua a meciului situaţia se schimbă radical. Dacia atacă dezlănţuit, oaspeţii cad fizic şi încep să curgă golurile. După înscrierea primelor două, pe teren parcă era o altă echipă : mai tehnică, mai combinativă — aportul liniei mediane fiind mult mai substanţial — cu pătrunderi pe extreme, din ale căror centrări s-au înscris alte goluri spectaculoase. Dacă piteştenii vor aborda şi celelalte meciuri, pe care le mai au de disputat, în maniera de joc din repriza a doua, ei pot nutri speranţe îndreptăţite de a rămîne în continuare în divizia C.

P. PEANA
corespondent

Dacia Piteşti — Progresul Balş 7—0 (0—0)

AU MARCAT : **Ţînţarcu** (min. 67), **Marin** (min. 68 şi 80), **Sora** (min. 73 şi 75), **Burcea** (min. 74), **Jigman** (min. 87 din 11 m).

DACIA : Jernoiu — Albei, Ionescu, **Ţînţarcu**, D. Muşat — Jigman, Burcea — Staicu (min. 46 Popa), **Sora**, T. Muşat, Marin.

PROGRESUL : Ion Ştefan — Niţă, Martinescu, Nedelcu, Buleandră — Vîlceleanu, Şoiman — Negrilă, Ţîrloaica, Dănilă, Diaconu.

A arbitrat foarte bine **Vasile Gligorescu** (Ploieşti).

FOTBAL PE APĂ ŞI NOROI

După ce toată noaptea şi cu trei ore înainte de joc a plouat torenţial, terenul formaţiei Electromotor a fost complet acoperit de bălţi. În astfel de condiţii, partida ne-a oferit o luptă oarbă pentru balon, care le-a jucat festa, pe rînd, jucătorilor. Timp de 90 de minute am fost martorii unui veritabil maraton prin noroi, singurul fapt pozitiv din această partidă fiind acela că majoritatea celor 25 jucători utilizaţi au trecut cu succes la proba de rezistenţă fizică. Cele două goluri înscrise au fost rezultatul unor greşeli elementare ale celor două apărări surprinse pe picior greşit (sau, mai corect, fixate cu picioarele în noroi). Astfel în min. 15, Cîţa expediază de pe extrema stîngă mingea în careul de 16 m. al lugojenilor de unde Samson, dintr-un buchet de jucători a prelungit mingea în plasă. Cînd mai erau 90 de secunde de joc, la un fault banal la marginea careului timişorean, Dragoş execută o lovitură peste zid şi Tiukodi ţîşneşte şi aduce egalarea. După aspectul jocului în care cele două formaţii au avut de înfruntat un adversar comun — terenul desfundat, extrem de greu — rezultatul este echitabil, mulţumind ambele formaţii.

P. ARCAN
corespondent

Electroputere Timişoara — Vulturii Textila Lugoj 1—1 (1—0)

AU MARCAT : **Samson** (min. 15) şi **Tiukodi** (min. 89).

ELECTROMOTOR : Preser — Botoca, Semen, Roman, Tîrziu — Fett, Ghica (min. 65 Barna) — Vodeniciar, Teodorescu, Samson, Cîţa (min. 79 Tismănariu).

VULTURII : Ardeleanu — Muschin, Dragoş, Farkaş, Frantz — Metkaş, Becheru (min. 58 Ghişe) — Zaharia, Tiukodi, Vrajă, Damian.

A arbitrat corect **Aurel Pop** (Oradea).

50 DE FAULTURI ŞI 4 JUCĂTORI ELIMINAŢI

La sfîrşitul partidei dintre cele două divizionare C, toată lumea — învingători şi învinşi, antrenori ca şi spectatori — îşi manifesta fără rezerve nemulţumirea faţă de calitatea necorespunzătoare a arbitrajului prestat de brigada mediaşeană condusă de **M. Molnar**. Şi aceasta pentrucă, aşa după cum s-au desfăşurat lucrurile, conducătorul jocului a greşit atunci cînd, în faţa intenţiilor clare de joc neregulamentar şi periculos, manifestate chiar de la primele schimburi de minge, nu a dovedit suficientă fermitate în adoptarea unor măsuri oportune care să bareze calea brutalităţilor.

În asemenea condiţii, publicul braşovean a avut prilejul să urmărească o întrecere care, pe lîngă nivelul său tehnic modest, a constituit şi un spectacol în măsură să înşele aşteptările privind obligaţiile elementare ale jucătorilor faţă de cerinţele sportivităţii. Pentru că, este greu de presupus să se fi găsit totuşi cineva care — trecînd peste abundenţa manifestărilor antijoc — să se fi lăsat înşelat de cele cîteva sclipiri de fotbal prezente în decursul celor 90 de minute ale întîlnirii şi să se declare mulţumit. O partidă cu peste 50 de faulturi, cu 4 jucători eliminaţi de pe teren (măsură mult prea tardivă) cu schimburi de lovituri în afara fazelor de joc, cu simulări, proteste şi injurii reciproce, reprezintă o veritabilă încălcare morală pentru jucătorii ambelor formaţii, chiar dacă braşovenii, ceva mai preocupaţi de rezultatul jocului şi-au apropiat în final victoria.

Mihai IONESCU

Carpaţi Braşov — Lemnarul Odorheiul Secuiesc 2—1 (1—1)

AU ÎNSCRIS : **Bera** (min. 17), **Naghi** (min. 79, din 11 m), respectiv **Sepsi** (min. 29).

CARPAŢI : Covaci — Constantin, Stoi (min. 46 Popa), Pană, Naghi — Zaicoş, Drăguţ (min. 89 eliminat) — Tittesz, Isăilă, Bera (min. 76 eliminat) Moraru (min. 68 Lăcătuş).

LEMNARUL : Lucacs — Laczkovics, Sepsi (min. 50 Both), Feher, Ianosi — Bereş, Halasz — Laszlo I. (min. 76 eliminat), Laszlo L. (min. 89 eliminat), Szell, Iakab.

A arbitrat foarte slab **Mihai Molnar** (Mediaş).

SERIA I — REZULTATE • CLASAMENTE • ETAPA VIITOARE — SERIA A II-a

Progresul Bucureşti — Politehnica Galaţi 2—0 (1—0), Metrom Braşov — Oţelul Galaţi 1—0 (1—0), Ştiinţa Bacău — Gloria Bîrlad 2—0 (1—0), Dunărea Giurgiu — Poiana Cîmpina 1—0 (1—0), Progresul Brăila — Flacăra Moreni 3—1 (0—0), Chimia Suceava — Ceahlăul Piatra-Neamţ 2—0 (0—0).

1. PROGRESUL BUCUREŞTI	28	16	7	5	53—15	39
2. METALUL Tîrgovişte	26	12	5	9	42—35	29
3. PORTUL Constanţa	26	13	2	11	37—34	28
4. PROGRESUL Brăila	27	12	3	12	42—36	27
5. METALUL Bucureşti	27	10	7	10	37—33	27
6. FLACĂRA Moreni	27	11	5	11	35—34	27
7. POLITEHNICA Galaţi	27	11	5	11	30—38	27
8. CHIMIA Suceava	27	11	4	12	26—23	26
9. OŢELUL Galaţi	27	9	8	10	29—32	26
10. METROM Braşov	27	10	6	11	27—31	26
11. DUNĂREA Giurgiu	27	10	6	11	30—42	26
12. SPORTUL STUDENŢESC Bucureşti	26	9	7	10	40—37	25
13. POIANA Cîmpina	27	10	5	12	29—36	25
14. CEAHLĂUL Piatra Neamţ	27	11	3	13	29—42	25
15. ŞTIINŢA Bacău	27	9	6	12	26—28	24
16. GLORIA Bîrlad	27	8	7	12	36—45	23

ETAPA VIITOARE (7 iunie) : Ceahlăul P. Neamţ — Dunărea Giurgiu, Sportul studenţesc — Flacăra Moreni, Gloria Bîrlad — Chimia Suceava, Oţelul Galaţi — Progresul Brăila, Poiana Cîmpina — Metalul Tîrgovişte, Portul Constanţa — Metalul Bucureşti, Ştiinţa Bacău — Metrom Braşov.

Minerul Baia Mare — Metalul Hunedoara 1—0 (1—0), Minerul Anina — Olimpia Oradea 7—2 (4—0), C.S.M. Sibiu — Electroputere Craiova 5—1 (2—0), Chimia Rm. Vîlcea — C.S.M. Reşiţa 3—1 (2—0), Vagonul Arad — Metalurgistul Cugir 0—1 (0—0).

1. MINERUL BAIA MARE	26	13	6	7	25—12	32
2. C.F.R. Timişoara	26	12	7	7	36—19	31
3. C.S.M. Sibiu	26	12	7	7	29—23	31
4. C.S.M. Reşiţa	27	12	6	9	35—24	30
5. POLITEHNICA Timişoara	26	12	5	9	47—30	29
6. MINERUL Anina	27	13	1	13	48—37	27
7. OLIMPIA Satu Mare	24	12	3	9	28—26	27
8. ELECTROPUTERE Craiova	27	11	5	11	28—41	27
9. VAGONUL Arad	27	9	8	10	22—23	26
10. METALURGISTUL Cugir	26	11	3	12	26—39	25
11. METALUL Hunedoara	27	10	4	13	29—23	24
12. OLIMPIA Oradea	26	10	4	12	38—47	24
13. C.F.R. Arad	24	9	5	10	33—34	23
14. CHIMIA Rîmnicu Vîlcea	26	9	4	13	25—37	22
15. GAZ METAN Mediaş	24	9	2	13	28—35	20
16. METALUL Turnu Severin	25	7	2	16	18—43	16

ETAPA VIITOARE (7 iunie) : Metalul Hunedoara — C.F.R. Timişoara, Metalul Tr. Severin — C.S.M. Sibiu, Politehnica Timişoara — Chimia Rm. Vîlcea, Metalurgistul Cugir — Gaz metan Mediaş, C.F.R. Arad — Minerul Anina, C.S.M. Reşiţa — Minerul Baia Mare, Electroputere Craiova — Vagonul Arad, Olimpia Oradea — Olimpia Satu Mare.

PRONOSPORT

Pronosticul **nostru** la concursul **nr. 23**

1.	Oţelul Gl. — Progresul Br.	1
2.	Poiana — Metalul Tg.	1
3.	Gloria Bd. — Chimia Sv.	1
4.	Ştiinţa Bc. — Metrom	1
5.	Metalul Hd. — C.F.R. Timiş.	X
6.	Electroputere — Vagonul	1
7.	Metalul Tr. S. — C.S.M. Sibiu	2
8.	Arezzo — Foggia	X
9.	Cesena — Perugia	X
10	Genoa — Mantova	2
11.	Livorno — Catania	X
12.	Reggiana — Atalanta	X
13.	Varese — Monza	X

SITUAȚIE INEDITĂ ÎN

CUPA ROMÂNIEI

NUMAI ECHIPE DE DIVIZIA A ÎN SFERTURI

Așadar, optimile de finală ale Cupei României s-au încheiat plat, fără tradiționalele surprize cu care ne obișnuisem în edițiile precedente atunci cînd echipele din categoriile inferioare reușeau să elimine formații cu vechi state de serviciu în prima divizie. De data aceasta au rămas în cursă numai echipe de Divizia A (8), care și-au cîștigat dreptul de a lupta în continuare pentru cucerirea trofeului.

Steaua a învins la scor **Sportul studențesc** ca și **Dinamo București** pe **Tractorul. F. C. Argeș** și **Farul** fără să forțeze și-au depășit fără dificultate adversarii — dîrjii dar lipsiți de experiență — **Metalul Tr. Severin** și respectiv **C.F.R. Pașcani.** Celelalte partide au fost mult mai echilibrate. **Petrolul** și **Steagul roșu** s-au calificat în dauna colegelor lor de divizie, **Dinamo Bacău** și **„U" Cluj,** datorită unui plus de decizie ca și a unei superioare lucidități în joc. Merite deosebite revin în primul rînd jucătorilor echipei **C.I.L. Gherla,** formație care poate fi felicitată pentru ambiția cu care și-a apărat șansele — cu nimic mai prejos decît adversara ei **Jiul** — fiind la un pas de calificare. La limită și tot în prelungiri a pierdut și **A.S.A. Tg. Mureș** — echipă care practic părăsește Divizia A — în fața campioanei țării **U.T.A.**

Iată pe scurt însemnările redactorilor noștri prezenți la aceste partide.

DOCUMENTAR

U.T.A. — A.S.A. Tg. Mureș 1—0 (0—0, 0—0)

A MARCAT : **Dembrovschi** (min. 92).

U.T.A. : Bătrîna — Birău, Lereter, Pojoni, Broșovschi — Petescu, Șchiopu (min. 54 Sima) — Dobai (min. 54 Șchiopu), Dembrovschi, Axente, Fl. Dumitrescu.

A.S.A. : Solyom — Sleam, Dondoș, Ispir, Czako — Szölösi, Ciutac — Canlaro, Fazekaș, Hajnal (min. 85 Tráznea), Lucaci.

A arbitrat bine **Sever Muresan** (Turda).

Petrolul Ploiești — Dinamo Bacău 2—0 (1—0)

AU MARCAT : **Iuhasz** (min. 44) și **Cotigă** (min. 74)

PETROLUL : M. Ionescu — Gruber, Cringașu, Florea, N. Ionescu — Iuhasz, Alexiu — Cotigă, Oprișan, Dincuță, Ciucu (min. 46 Dicianu).

DINAMO : Fugaciu — Comănescu, Nedelcu, Velicu, Maghiar — Vătafu, Dușan — Pruteanu (min. 60 Pană), Panait (min. 66 Hrițcu), D. Ene, Bălută.

A arbitrat foarte bine **Marin Nițâ** (București).

F. C. Argeș — Metalul Tr. Severin 3—1 (3—0)

AU MARCAT : **Roșu** (min. 4), Radu (min. 6), **Nuțu** (min. 43. din penalti), respectiv **Constantin** (min. 67).

F.C. ARGEȘ : Niculescu — Olteanu, Barbu, Vlad, Ivan II, Prepurgel, Ștefănescu — Nuțu, Radu, Roșu (min. 70 : Ciolan), Jercan.

METALUL : Buiuc (min. 46 : Simonca) — Cîntar, Constantin, Costache, Cîrtog — Rotaru, Șelaru — Țîră, Diaconu, Jimboreanu, Toderașcu (min. 57 : Bota)

A arbitrat foarte bine **Ilie Hristea** (Alexandria).

Steaua — Sportul studențesc 4—1 (2—0)

AU MARCAT : **Voinea** (min. 12), **Ștefănescu** (min. 40 și 54), **Dumitriu III** (min. 76) și **Dutan** (min. 53).

STEAUA : Suciu, — Mirăuță, Ciugarin, D. Nicolae. Vigu — Voinea (min. 54 Naom), Negrea — Pantea, Dumitriu III, Ștefănescu, Creiniceanu (min. 76 Manea).

SPORTUL STUDENȚESC : Ion Vasile — Jurcă, Motroc, Sîrbu, Rădulescu — Savu (min. 46 Ionescu), Ciucu (min. 46 Damian) — Bujor, Dutan, Păiș, Ciornoavă.

A arbitrat bine **A. Bentu** (București).

Dinamo București — Tractorul Brașov 3—0 (0—0)

AU MARCAT : **Frățilă** (min. 62), **Pircălab** (min. 73) și **Sălceanu** (min. 89).

DINAMO : Andrei — P. Nicolae, Cheran (eliminat în min. 25 pentru lovirea adversarului), Nunweiller IV, Ștefan — Sălceanu, Haidu — Pircălab, Moldovan, Frățilă (min. 74 D. Popescu), Both.

TRACTORUL : Albu — Mereș, Roșca, Oprică, Romanov — Tola, Keresteș — Budai (min. 65 Ionescu), Humelnicu, Vătav, Petrut.

A arbitrat satisfăcător **M. Vasiliu** (Ploiești).

Farul — C.F.R. Pașcani 3—1 (2—1)

AU MARCAT : **D. Popescu** (min. 17 și 25), **Badea** (min. 73) și **Ciupa** (min. 41).

FARUL : Popa — Stoica (min. 46 Constantinescu), Mareș, Koszka, Botea — Antonescu, Tănase — S. Avram, D. Popescu, Sasu (min. 63 Ologu), Badea.

C.F.R. : Mocanu — Mag, Cozma, Rusu, Rișniță — Dominte (min. 73 Vochim), Drăgan — Blejușcă, Ciupa, Fătu, Bunea.

A arbitrat fără reproș **Cornel Buburuz** (Bacău).

Jiul Petroșani — C.I.L. Gherla 2—1 (1—1, 1—1)

AU MARCAT : **Naidin** (min. 26) și **Ion Constantin** (min. 120). respectiv **Ene** (min. 31).

JIUL : Stan — Mihăilescu, Georgescu, Dobrescu, Matei Popescu — Cotormani (min. 46 Sandu), Libardi — Peronescu (min. 96 Georgevici), Marinescu. Ion Constantin, Naidin.

C.I.L. : Botiș, — I. Butuza, Mureșan, Costea. Harmat — Engi, Ene — G. Butuza, Ostian, Florian, Sălăjan (min. 98 Szobosloay).

A arbitrat bine, **Gavrilă Pop** (Brașov).

„U" Cluj — Steagul roșu Brașov 1—2 (1—2)

AU MARCAT : **Anca** (min. 15) respectiv **Balint** (min. 6) și **Florescu** (min. 27).

„U" CLUJ : Negru (min. 30 Moldovan) — Crețu, Pexa (min. 46 Fanea), Cimpeanu, Șoptereanu — Mureșan, Oprea — Uifăleanu, Anca, Adam, Coman.

STEAGUL ROȘU : Drăgănoiu — Petrică, Jenel, Olteanu, Gîlmeanu — Cadar, Cojocaru, Balint — Necula, Florescu, Györfi.

A arbitrat foarte bine **Nicolae Cursaru** (Ploiești).

TOT PRELUNGIRILE...

CLUJ. Stadionul Municipal din Cluj a primit pe cei doi oaspeți ai săi de la Arad și Tg. Mureș cu o ploaie ce nu planificase probabil și prelungirile, fiindcă în ultimele 30 de minute s-a oprit. Am fi preferat însă o... ploaie de goluri.

După ce la București **UTA** a învins divizionara B. **Metalul,** cu 1—0 în prelungiri, la Cluj a cîștigat în fața unei viitoare divizionare B tot cu 1—0 și tot în prelungiri. Așa stînd lucrurile arădenii nu se pot plînge de faptul că nu le-au surîs șansele. Pentru că la Cluj doar cele trei bare ale mureșenilor și intervenția de ultimă instanță a lui **Lereter** la șutul extrem de violent și precis a lui **Dondoș,** i-a salvat pe textiliști de la înfrîngere. Arădenii au muncit mult, dar nu au concretizat fazele de atac create la poarta excelentului **Solyom.** Calificarea lor în sferturi se datorează totuși în mare măsură celui mai bun jucător de pe teren, excelentul Lereter, care și-a adus un aport prețios atît în apărare, cît și în unele faze de atac.

Mureșenii s-au prezentat cu o linie de atac tînără (18—21 ani) tot timpul bine alimentată de mijlocași și cu o apărare sobră. Într-un cuvînt, ei au produs clipe grele echipei campioane care și de data aceasta s-a calificat în prelungiri.

S. BRAȘOVEANU

SUPERIORITATE NETĂ

BUCUREȘTI. Sportul Studențesc a cedat la scor în fața unei echipe (Steaua) în excelentă dispoziție și care pe alocuri a oferit fragmente din jocul care altă dată o făcuse celebră. Steaua, în acest meci de cupă, a însemnat o mașină de fotbal care a îngenunchiat literalmente un adversar nepregătit. Jocul ei a fost organizat, precis și eficace. În fața acestei formații înarmată cu calități recuperate subit de toți coechipierii, studenții au făcut figura palidă a unui partener neputincios. Încasînd patru goluri cu o ușurință surprinzătoare, divizionara B și-a argumentat de fapt slăbiciunile ei mai vechi ce o țintuiesc de vreo doi ani în subsolul clasamentului seriei sale. Fundașii centrali au constituit simbătă secțiunea cea mai slabă a echipei, oferind o zonă de acțiune propice pentru verva lui **Ștefănescu** și **Voinea.** Unele extravaganțe ale primului, cîteva intervenții salutare ale portarului **Ion Vasile** și opoziția lui **Rădulescu,** au reprezentat tot atîtea piedici în calea unui scor ce s-ar fi putut rotunji umilitor. Ni s-ar putea replica că Sportul studențesc a fost surclasat pentru că echipierii săi menajîndu-se, au schimbat șansa cupei cu certitudinea „succesului" (menținerea în divizie) din campionat. Nu credem că s-a întîmplt așa (nici n-ar fi fost sportiv), pentru că între consumul de efort și realizările din teren a existat totuși o disproporție nefericită.

C. I.

MAI MULT SE AGITAU ANTRENORII

CRAIOVA. — Puținii spectatori prezenți duminică în spațioasele tribune ale stadionului Central (mai numeroși au fost severinenii) au asistat, în cea mai mare parte a timpului, la un „meci de promenadă". Într-adevăr, speriați de adversarul pe care-l aveau în față, metalurgiștii au intrat pe teren cu... genunchii tăiați. Ca urmare, după un șut al lui **Prepurgel** (min. 1) și o bară a lui **Radu** (min. 2), **Roșu** deschide scorul în min. 4 fructificînd o centrare a lui **Nuțu.** După numai două minute, faza se repetă, dar de data asta **Radu** este cel care marchează : 2—0. Mulțumiți, piteștenii nu mai insistă ; de partea cealaltă, severinenii, încă cu genunchii moi, nu reușesc mai nimic. Mai mult se agitau cei doi antrenori, **Bazil Marian** (F. C. Argeș) și **Ion Ungureanu** (Metalul). Abia în a doua jumătate a reprizei „ies de la cutie" reprezentanții Diviziei B. Meritul este al lui **Toderașcu,** și mai ales, **Jimboreanu,** care animă într-o oarecare măsură jocul în fața porții lui **Niculescu.** F. C. Argeș, într-un moment de reușită, majorează scorul prin **Nuțu** (min. 44), care transformă un penalti : 3—0.

Abia după pauză, mai precis după minutul 65, Metalul, încurajat și de golul lui **Constantin** (splendid șut prin surprindere de la circa 30 m.) iese la atac. Dar precizia și decizia intervențiilor apărătorilor piteșteni mențin scorul neschimbat.

M. T.

C.I.L. GHERLA, LA 10 SECUNDE DE... „SFERTURI"

CÎMPIA TURZII. ...Minutul 119 și 50 de secunde. Jiul, în mare criză de timp, plonjează în atac, cu stoperul Georgescu pe post de înaintaș central ! Fundașii C.I.L.-ului se luptă pe viață și pe moarte pentru fiecare secundă, pentru fiecare palmă de teren. Arbitrul **Gavrilă Pop** își controlează cronometrul. Sutele de suporteri ai divizionarei C se pregătesc să invadeze terenul pentru a-și purta pe brațe idolii. Ultima fază a meciului. Sub presiunea secundelor, **Libardi** aruncă mingea în careu și **Ion Constantin,** scăpat pentru o clipă de sub escorta **Mureșan-Costea,** înscrie... Mingea se odihnește în plasă, parcă obosită de atîta alergătură. Copleșiți de mîhnire, apărătorii C.I.L.-ului îngenunchează pe gazon, smulgînd deznădăjduiți iarba... Realizarea marelui lor deziderat — am numit CALIFICAREA — fusese alungată brutal, după ce timp aproape 90 de minute părea că-i va însoți la vestire. În tabăra cealaltă, **Ion Constantin** de-abia mai putea respira sub avalanșa îmbrățișărilor și sărutărilor coechipierilor săi !

Duminică, la Cîmpia Turzii, C.I.L. Gherla a fost, fără discuție, echipa mai bună și numai nesansa a obligat-o să clacheze pe linia de sosire. Ea și-a dominat mai mult de jumătate din meci (socotind și prelungirile) partenera, în special la capitolul putere de luptă. Pe fondul unui elan debordant, elevii antrenorului **Marian Suciu** au combinat în viteză, pe spații largi de teren, cu „ieșiri" frumoase — prin pase — din apărare în atac.

DUMITRU VIȘAN

ȘI TOTUȘI... BRAȘOVENII S-AU PREDAT GREU

CÎMPINA. Tractorul Brașov se înscria încă cu un an și mai bine în urmă într-un salt valoric spectaculos, și de atunci, această reprezentativă a Brașovului în Divizia C, a cunoscut satisfacția promovării în clasament și a culeș pe unde a trecut laudele unor evoluții de marcă. Ajunsă în optimile Cupei României, formația Tractorul a încercat să treacă duminica trecută și peste Dinamo București. Jocul lor evoluat, cu pase precise, cu manevre dibace în atac și cu șuturi multe și puternice (portarul **Andrei,** excelent în meci, poate depune oricînd mărturie) le-ar fi dat dreptul să transforme într-un lucru real ceea ce alții considerau o pură aventură. Dar golul lui **Frățilă** din min. 62 la o lovitură liberă directă (obstrucția vagă la 18 m de poartă a fundașului **Roșca** ar fi meritat o sancțiune mai blîndă), a curmat brusc avîntul echipei Tractorul. **Humelnicu** și ai săi, în ciuda ambiției aruncată în focul disputei, au început să cedeze treptat terenul pe care-l stăpîniseră. Împinși din spate de reușitele lui **Andrei, Petre Nicolae** și **Nunweiler IV,** dinamoviștii au regăsit în două faze (min. 78 și 89) toată prețuirea și rutina lor de echipă cu pretenții, înscriind încă două goluri și stabilind un scor exagerat.

I. C.

A CÎȘTIGAT RELAXAT

IAȘI. Cîteva mii de spectatori au urcat Dealul Copoului pentru a-și susține confrații moldoveni din categoria C — echipa **C.F.R. Pașcani** — formație merituoasă care a eliminat din Cupa României în etapa precedentă pe divizionara A, **„U" Craiova.** Deși, de data aceasta, formația antrenată de **Marin Alexandru** a capotat în fața experimentaților jucători de la **Farul,** ceferiștii au lăsat o bună impresie ridicîndu-se periodic prin jocul lor la nivelul adversarilor, uneori chiar depășindu-i. Încurajați frenetic de asistență, jucătorii din Pașcani au atacat susținut chiar din primul minut. Țesătura de pase, manevrarea abilă a mingii, demarcările derutante au dereglat apărarea constănțeană în special pe partea dreaptă unde **Stoica** a fost depășit deseori de tînărul **Bunea.** În plină ofensivă ceferistă (min. 17) a căzut și primul gol, dar la cealaltă poartă. Autor : **D. Popescu.** Din acest moment forțele se echilibrează însă tot constănțenii sînt cei care înscriu prin același **D. Popescu** (min. 25) dintr-o fază identică cu prima : centrarea de pe partea dreaptă și reluare de la cîțiva metri. Conduși cu 2—0 jucătorii din Pașcani nu se descurajează. **Ciupa** (min. 29 și 33) și **Rișniță** (min. 32) ratează din situații extrem de favorabile. În min. 41 **Ciupa** reia impecabil cu capul și reduce din handicap, pentru ca **Blejușcă** (min. 43) să trimită afară cu poarta goală. După pauză potențialul fizic al ceferiștilor este în vădită scădere. Farul joacă relaxat și economic, acționează derutant cu dese schimbări ale direcțiilor de atac, pune stăpînire pe joc și **Badea** (min. 73) pecetluiește scorul final cu un șut sec din apropiere.

Gh. NERTEA

AVANTAJELE JOCULUI SIMPLU

BRAȘOV. Pe teren neutru, **Petrolul** a realizat — și încă într-un mod destul de concludent — ceea ce nu a putut obține acasă în campionat, în fața aceluiași **Dinamo Bacău : o** meritată victorie care i-a deschis calea către sferturile de finală ale Cupei. Explicația succesului formației ploieștene — din care au lipsit patru dintre jucătorii săi de bază **(Mocanu, Bădin, Grozea** și **Moraru)** — constă, înainte de toate, în buna organizare a acțiunilor sale la mijlocul terenului, în circulația rațională a jucătorilor și mingii, în rezolvarea promptă a situațiilor de atac și apărare, în evitarea aglomerărilor inutile și a riscurilor. Într-un cuvînt, joc simplu și eficace, concretizat prin două lovituri imparabile, semnate de Iuhasz și respectiv **Cotigă,** la capătul unor lăudabile acțiuni colective.

Dinamo-Bacău — lipsită la rîndu-i de aportul lui **Ghiță** și **Dembrovschi,** a dovedit în ansamblu o bună pregătire pe care însă, jucătorii săi nu au știut să o valorifice la nivel competițional. Acționînd dezlînat, imprudent și fără convingere, aceștia au comis în plus grava eroare de a complica majoritatea situațiilor de joc, transformînd cu o nepermisă ușurință acțiuni simple de atac și apărare în gafe și ratări dintre cele mai greu de imaginat, care în final i-au dus — contrar aspectului general al jocului — la înfrîngere și eliminarea din Cupa României.

Mihai IONESCU

O IMPROVIZAȚIE ȘI REPERCUSIUNILE EI

SIBIU. Pe stadionul „Metalul", în partida cu **Steagul roșu, „U" Cluj** a apărut pe teren cu două noutăți de formație. Prima : mijlocașul **Anca** a îmbrăcat tricoul cu nr. 8, luînd loc lîngă **Adam** în centrul liniei de atac. A doua : veteranul echipei, **Cimpeanu,** a jucat fundaș central, înlocuindu-l pe **Solomon.** Prima dintre soluții s-a dovedit a fi viabilă, **Anca** fiind tot timpul un pericol pentru poarta brașovenilor, marcînd cu capul un gol frumos, ratînd alte cîteva ocazii excelente, conlucrînd fructuos cu **Adam.** A doua însă... Sesizînd improvizația din centrul apărării clujene (la rîndul lui **Pexa** a jucat lovit, cu un plasture la arcadă), **Valentin Stănescu** le-a indicat jucătorilor săi să orienteze acțiunile tocmai prin această zonă. Ascultîndu-l **Györfi, Florescu, Balint** și **Cojocaru** au reușit de nenumărate ori să se apropie periculos de poarta apărată de **Negru** și apoi de **Moldovan.** Ambele goluri ale stegarilor s-au marcat de pe culoare libere oferite de centrul apărării studenților. La primul (min. 6), **Balint,** venit în viteză printre **Pexa** și **Cimpeanu** a șutat necruțător. La al doilea gol, **Florescu,** nemarcat, s-a înălțat, tot din centrul apărării clujene, și a reluat precis sub bară.

Aceasta este istoria golurilor ; goluri marcate pe fundalul unei partide extrem de dirze, mai ales în prima sa parte, cînd ambele echipe au căutat să construiască faze, să ofere disputei lor și valențe spectaculare. După pauză, însă jocul a scăzut mult sub nivelul pretențiilor cerut unor echipe de primă divizie.

L. DUMITRESCU

A TREIA EDIȚIE A „CUPEI BALCANICE"

„Cupa Balcanică" s-a înfiripat ca o competiție tradițională a tinerilor fotbaliști din Balcani. În ziua de 8 iunie va debuta la Sofia cea de-a treia ediție a sa și sîntem datori să consemnăm jaloanele principale ale drumului parcurs de echipa de tineret a României în această întrecere internațională.

Se știe, ediția inaugurală (Atena, august 1968), n-a fost de bun augur pentru reprezentanții noștri : un 3—2 cu Grecia, 1—4 cu Turcia și din nou 1—4 cu Bulgaria ; în consecință, ultimul loc în clasament, primul revenind Bulgariei. Cupa „Fair-play" cu care a fost răsplătită echipa României, a reprezentat o consolare minimă ce n-a putut atenua gustul amar al înfrîngerii. Peste un an (iunie 1969) la Sibiu, Rm. Vîlcea și București, se consuma a doua ediție a „Cupei Balcanice". Trei victorii la limită (2—1), cu Turcia, Albania și Bulgaria, ne îndreptățeau să aspirăm la treapta cea mai înaltă a podiumului de premiere. Ultimul meci, cu Grecia, însemna de fapt și finala competiției, dar evoluția tricolorilor a fost lamentabilă și șocantul scor de 0—4 ne-a anulat iluziile și pretențiile.

Peste cîteva zile ne vom alinia din nou la startul competiției, alături de **Bulgaria, Grecia, Turcia** și **Albania** (în continuare, o absență regretabilă : Iugoslavia). Comandamentul echipei va fi asigurat de antrenorii **Constantin Cernăianu** și **Nicolae Tătaru.** Ne-am adresat primului cu intenția de a prezenta cititorilor amănunte din campania de pregătire a actualei noastre reprezentative de tineret. L-am rugat să puncteze etapele consolidării formației pe care o va conduce.

— **Am preluat conducerea echipei de tineret în ziua de 20 aprilie,** ne spune Constantin Cernăianu. **Am convocat 22 de jucători,**

PROGRAMUL JOCURILOR

SOFIA	**8.VI**
Albania—ROMÂNIA	(ora 17)
Bulgaria—Turcia	(ora 19)
PERNIK	**10.VI**
Albania—Turcia	(ora 17,30)
ST. DIMITROVO	**10.VI**
ROMÂNIA—Grecia	(ora 17,30)
SOFIA	**11.VI**
Turcia—Grecia	(ora 17)
Bulgaria—Albania	(ora 19)
SOFIA	**13.VI**
Turcia—ROMÂNIA	(ora 17)
Bulgaria—Grecia	(ora 19)
SOFIA	**15.VI**
Grecia—Albania	(ora 17)
Bulgaria—ROMÂNIA	(ora 19)

i-am împărțit în două formații, cărora le-am opus în meciuri-test, formațiile ploieștene Petrolul și Prahova. În ziua de 28 aprilie, primul meci internațional, cu Franța, a reprezentat și primul prilej de verificare calitativă a team-ului cu care preconizam să atacăm „Cupa Balcanică". Ulterior am adăugat lotului jucătorii Popovici și Dincuță, întorși din turneul mexican. Îl așteptam cu aceleași intenții și pe Tătaru II, dar forma sa sportivă deosebită s-a întors, paradoxal, împotriva noastră, căci prof. Angelo Niculescu a decis să apeleze la serviciile lui pentru campionatul mondial. La 20 mai am avut o nouă verificare, cu Akademik Sofia, iar astăzi cea de-a treia (scurtul nostru interviu a fost consemnat pe marginea terenului din Tîrgoviște, unde selecționata „under 23" a României disputa un meci cu Krakra Pernik) **și, ultima, va avea loc în ziua de 4 iunie, în Iugoslavia, cu o echipă încă nedesemnată.**

— 0—0 cu Franța, 1—1 cu Akademik nu sînt scoruri strălucite. Probabil că nici evoluția reprezentativei noastre nu v-a încîntat. Nici astăzi, cu Krakra (meciul s-a încheiat cu rezultatul de 1—0 în favoarea oaspeților) selecționata n-a excelat. Există totuși vreun motiv de optimism ?

— **Într-adevăr, forma jucătorilor mă îngrijorează. Am ales însă tot ce era mai bun, după părerea noastră, adică : Oprea („U" Craiova), Catona — portari ; Grüber, Ciugarin, Cringașu, Olteanu, Popovici, Broșovschi — fundași ; Dincuță, Beldeanu, Both, — mijlocași ; Caniaro, Kun II, Bălan, Ștefănescu, Florescu — atacanți. Pe ei i-am putut selecționa din cei circa 70 de jucători sub 23 de ani, care activează în Divizia A. Radu Ionescu s-a mișcat binișor, ce-i drept, în meciul cu Akademik, dar nu mai există răgazul pentru pregătirea formelor de deplacare.**

Ne-am aruncat și noi privirea pe lista celor 70 de jucători. Ne-am amintit evoluția palidă a echipei în jocurile de verificare, lipsa ei de omogenitate, ineficacitatea alarmantă. Oprea (**„U" Cluj**), Anca, Uifăleanu, Roșu, Naom, Doru Popescu, au rămas totuși în afara lotului și convocarea lor din vreme ar fi risipit, poate, astăzi, grijile lui Cernăianu. Dar poate că, totuși, la întoarcere, vom consemna interviuri mai vesele...

I. C.

ÎNTR-O ZI OBIȘNUITĂ LA F. R. FOTBAL

REPORTAJUL NOSTRU

Pentru ca fotbalul oficial să subziste la scara întregii țări, fiecare partidă în parte și toate laolaltă sînt pregătite, organizate și supravegheate în bucătăria invizibilă a federației. Știam că tov. **Florea Tănăsescu,** unul din secretarii generali ai federației are răspunderea sectorului tehnic-organizatoric. L-am considerat persoana cea mai competentă care să ne poată îndruma în mecanismul (îl bănuiam complicat, dar este sumar și concentrat, deși complex) organizatoric al fotbalului divizionar. L-am găsit după un birou masiv, întîmpinîndu-ne cu bonomie. Cred că ideea de a scoate dintr-un anonimat nemeritat niște oameni harnici, migăloși și pricepuți, nu i-a displăcut. Ne-a furnizat trei nume. Trei piloni de nădejde ai federației, a căror activitate cotidiană înseamnă mult mai mult decît aparenta hîrtogărie care le inundă birourile.

LÎNGĂ UN TELEFON SOLICITAT

Edison ne-a pus telefonul pe masă pentru ca distanțele să fie mai scurte, timpul mai lung și viața mai comodă. Dar **Petre Olaru,** de zece ani secretar al Comisiei centrale de competiții și disciplină din F.R.F., face parte dintre cei care opt ore pe zi se înfrățesc cu telefonul, precum cu o unealtă de muncă. Organizarea activității competiționale interne (adică atribuția sa extinsă la aproximativ 180 de meciuri săptămînale) solicită o corespondență vastă și promptă. **Petre Olaru** întocmește programarea etapelor în perspectivă, fixînd localitatea, stadionul, ora. Analizează cererile comune de decalare a programului ferm, anunțînd telefonic acordul federației, comunicînd pe aceeași cale arbitrului întîlnirii, eventualele modificări. Prin aparatul din dreapta sa se scurg cam 150 de telegrame în șase zile, nemaisocotind instrucțiunile curente dinspre federație spre comisiile județene de fotbal. Cînd lasă telefonul jos, **Petre Olaru** pune mîna pe stilou și întocmește clasamentele diviziionare, înregistrează în tabelul sinoptic rezultatele etapei, operează în registrele cu evidența de participare a jucătorilor, omologhează în foaia de arbitraj fiecare rezultat, ridică iar receptorul și comunică secțiilor de fotbal interesate hotărîrile comisiei de disciplină, apoi operează în carnetele de legitimări, sancțiunile ratificate etc. etc. (Este momentul să amintim aici și ajutorul voluntar, dezinteresat și prețios al unor pensionari îndrăgostiți de fotbal : **Vasile Avasilichioaie, Mircea Cruțescu, Gh. Oprescu, Francisc Mateescu**).

În timp ce deslușeam toate acestea, cu urechea la explicații și ochii în dosare, registre și fișe telefonul acela infernal zbîrnîia neobosit și sigur de sine.

— **Alo, da ! Olaru, Bistrița ? V-am comunicat meciul dv. cu... Alo, da, Olaru... Alo, da...**

ARBITRUL NU ESTE UN CAVALER FĂRĂ ȚARĂ

Apariția unui arbitru în incinta de joc reprezintă un fenomen cristalizat după unele probe decisive de laborator. Omul care dirijează practic acreditarea conducătorilor de joc pe lîngă meciuri, se numește **Ion Marinescu.** Cred că are o memorie de computer, din moment ce, ajutat doar de un registru gros cu numele tuturor arbitrilor republicani, este în stare să sesizeze orice eroare în sistemul de delegări efectuat de colegiul central. **Ion Marinescu** nu are numai grija de a mobiliza arbitrii pentru meciul viitor. El veghează ca repartizarea lor să concorde cu dispozițiile federației (distanța deplasării, evitarea destinațiilor repetate, eludarea conjuncturilor suspicioase, respectarea perioadelor de suspendare). Orice arbitru divizionar care descinde în arenă a trecut prin cîntarul lui **Ion Marinescu.** Iar **Ion Marinescu,** la biroul său, scrie, răsfoiește febril, dă telegrame, primește telegrame, liniază, șterge, fumează, iar atunci cînd îi deschizi ușa, se uită la tine puțin mustrător peste ochelari ; firesc, îl cam deranjezi.

Sus : Petre Olaru, secretarul Comisiei centrale de competiții și disciplină a F.R.F., în „exercițiul funcțiunii". **Jos : Maria Rusu-Negoiță** răspunde, de 17 ani, de operațiunile de transferări, legitimări, vize anuale etc.

ÎN „MIJLOCUL" TUTUROR JUCĂTORILOR DIN ȚARĂ

Maria Rusu-Negoiță este stăpîna absolută a evidenței jucătorilor de fotbal. Mai mare peste seifurile federației care adăpostesc fișele tuturor jucătorilor legitimați, această femeie conduce de 17 ani operațiunile de transferări, legitimări, vize anuale. Am surprins-o operînd în fișa cu nr. 70.638. Scria ordonat și clar : **„Pavel Nicolae Gurău — Crișul Oradea".** Prezența unei femei aici, între 70.000 de fotbaliști din registre, am considerat-o un paradox și poate de aceea am întrebat-o la un moment dat : **„Ce satisfacții vă aduce această muncă ?"** Dînsa și-a înălțat un deget spre rădăcina părului : **„Vedeți, am albit, este muncă multă și răspundere multă. Dar, am de-a face cu oameni, delegați ai echipelor se vîntură zilnic prin acest birou care în perioada de transferări nu-și mai închide o clipă ușa. Eu simt pulsul acestor conducători de echipă pe care nevoia de a îmbogăți valoric și numeric formația pe care o reprezintă, îi aduce pînă aici. O ștampilă și o iscălitură a mea pot declanșa euforie. Eu am doar grijă să fie aplicate legal și la timpul oportun".** În birou a și intrat un delegat, **Ion Haidu,** de la Victoria Caransebeș. Înainte de a-și prezenta doleanțele a oferit stîngaci un buchețel de lăcrămioare. O atenție pentru o femeie care și-a trădat profesia (absolventă a I.E.F.S., specialitatea... volei) de dragul sportului-rege. **Maria Rusu-Negoiță** mai merge și la stadion. Duminică de duminică. O dată cu noi toți.

Ion CUPEN

12 IUNIE : TRAGEREA LA SORȚI ÎN CAMPIONATUL EUROPEAN STUDENȚESC

Se știe că luna viitoare în **Iugoslavia** se va desfășura a doua ediție a campionatului studențesc european. În legătură cu acest eveniment important pentru sportul universitar, la care va fi reprezentată și țara noastră (candidată la organizarea ediției următoare), sîntem în măsură să anunțăm că pînă în prezent s-au înscris 10 țări și anume : **Spania** (deținătoarea titlului). **Iugoslavia, România, U.R.S.S., R. F. a Germaniei, Anglia, Franța, Belgia, Olanda** și **Norvegia.** Se așteaptă confirmarea din partea **Italiei** și **Greciei.**

Alcătuirea grupelor (3 sau 4, în raport cu numărul definitiv al participantelor) vi fi făcută, prin tragere la sorți, la 12 iunie în orașul Skoplje, care va găzdui toate echipele (unele meciuri vor avea loc și în localități învecinate). În privința capilor de serie, în funcție de numărul de grupe, vor fi preferate — în ordine — **Spania, Iugoslavia, România** (locul 3 în ediția precedentă) și **R.F. a Germaniei** (locul 4).

De curînd, la chioșcurile de difuzare și la agențiile Loto-pronosport s-a pus în vînzare o interesantă BROȘURĂ CUPRINZÎND PROGRAMUL CELEI DE-A IX-A EDIȚII A TURNEULUI FINAL AL „CUPEI JULES RIMET". Editat de I.E.A.B.S., programul cuprinde ultimele noutăți privind competiția din Mexic.

SPICUIM DIN CUPRINS : Cele opt finale, 40 de ani de istorie a campionatului mondial ; prezentarea celor patru grupe ale turneului final cu fotografiile stadioanelor și ale celor 16 echipe finaliste, cu caracterizarea jocului fiecăreia etc., programul emisiunilor la televiziune, ce trebuie știut din regulamentul C.M., statistici, date importante din istoria C.M. etc. etc.

NOTĂ : CUI FOLOSESC EXPLICAȚIILE DE CIRCUMSTANȚĂ ?

Din nou Rapidul a părăsit Cupa învinsă de o echipă de categorie inferioară. Un eveniment care, după cîte se pare nu mai are darul să constituie pentru echipa giulești**ană** o surpriză.

Ni se pare însă nefiresc faptul că în astfel de situații (la care putem adăuga și înfrîngerea recentă din campionatul european feroviar amator), situații care de regulă reclamă o analiză obiectivă și competentă, conducerea tehnică giulești**eană** se plasează pe o poziție de unde realitatea este escamotată cu explicații de circumstanță, care nu rezistă decît la prima vedere confruntărilor cu adevărul. Scuze cum ar fi aceea a absenței din formație a unui număr de titulari, a „slăbiciunii" unei apărări în care apar de fapt jucători din prima garnitură ca **Rămureanu, Pop, Ștefan** și **Greavu** sau a unei neșanse devenită cronică, nu pot decît să stîrnească nedumerirea celor care înțeleg și iubesc cu adevărat fotbalul, în general, și Rapidul în mod special. Este greu de crezut că rezervele — ca să nu mai vorbim de titularii — unei echipe divizionare A, pregătite așa cum este normal în condițiile și la pretențiile pe care le reclamă nivelul primei noastre competiții interne, să se comporte într-un joc oficial sub valoarea jucătorilor unei formații de categoria C ! Dacă ar fi să ne orientăm după un astfel de sens al noțiunii de „rezervă", cum ar trebui atunci să privească și restul echipelor din prima divizie care, ca și Rapid, au fost obligate de împrejurări să-și apere șansele fără jucătorii din lot, iar unele dintre ele, ca Steagul roșu și Petrolul, chiar în fața unor adversari de aceeași categorie ?

De aceea, ne întrebăm cui folosesc explicațiile de circumstanță și dacă nu este cazul și timpul ca și în concepția conducerii tehnice giulești**ene** raportul dintre fapte și adevăr să exprime numai acele concluzii care să servească realmente cauzei echipei lor ?. (m.i.)

VITRINA CU CĂRȚI

CORNEL DRĂGUȘIN „ÎN PATRIA FOTBALULUI"

Editura STADION

Avem în mînă o carte unică pînă acum în literatura noastră sportivă. Unică din două puncte de vedere : 1) prezintă cu amănunte (multe dintre ele ar putea fi însușite și la noi) „industria" fotbalului britanic cu cele 12 500 de școli în care fotbalul se află înscris în programa analitică ; 2) este singura carte, din cîte știm noi, scoasă la iveală de un antrenor român în urma unei vizite de lucru făcută în altă țară (și nu se poate spune că aceste vizite — schimb de experiență, patronate de F. R. Fotbal, au fost puține...).

Așadar, avem în mînă lucrarea lui **Cornel Drăgușin,** un antrenor sprinten nu numai pe teren, ci și la masa de lucru, cu stiloul în mînă, intitulată **„ÎN PATRIA FOTBALULUI".** Într-o formă... prescurtată (poate chiar prea prescurtată) sînt prezentate atît modul de organizare a soccerului englez sau învățămintele ce pot fi trase pentru fotbalul nostru, cît și patria lui pitorească. Deosebit de interesante sînt, de pildă, modul de organizare al unei săptămîni de lucru la Arsenal Londra (citind-o, ne dăm mai bine seama de cauzele victoriei acestei echipe în „Cupa europeană a tîrgurilor"), West Bromwich Albion, Manchester City, Manchester United, Chelsea și F. C. Liverpool.

Dar, lăsînd la o parte latura reportericească a vizitei și bogăția imaginilor, să amintim de ineditele capitole intitulate : **„Cum se pregătește schimbul de mîine"** (diferitele trepte ale piramidei fotbalului insular), **„Pregătirea pentru joc la cluburile engleze"** (nimic nu este uitat în vederea reușitei), **„Caracteristici de joc observate la echipele engleze"** (ritm alegru, acțiuni în viteză, angajament fizic total, pase tari în adîncime) sau cele cinci **„principii privind selecționarea echipelor naționale"**, fiecare ilustrat cu exemple concrete și, acolo unde se impune, cu scheme de exerciții pentru antrenamente.

Pe scurt, un volum dens, în ciuda subțirimii sale, plin de noutăți pentru cititori și de învățăminte pentru tehnicienii noștri. Fiind, așa cum am arătat, o carte unică în felul ei, ne întrebăm de ce editura de specialitate s-a mulțumit numai cu tirajul cerut de F. R. Fotbal și nu a prezentat-o și în librării pentru uzul celor ce iubesc fotbalul.

Mircea TUDORAN

mexican MAGAZIN mexican

DE LA UN CANTONAMENT LA ALTUL

INVAZIA... VIESPILOR !... *O întîmplare neplăcută a agitat viața liniștită a jucătorilor români la Gran Hotel din Guadalajara. La puține zile după instalarea în acest hotel, fotbaliștii noștri s-au trezit asaltați de... nenumărate roiuri de viespi. A început o luptă cu adevărat crîncenă împotriva acestor musafiri nedoriți. Armele folosite : insecticidele. Bătălia s-a încheiat cu victoria lotului. Dușmanul a fost respins. Spectatorii au lipsit de la acest intermezzo ; vizitele fuseseră suspendate în tot timpul lui...*

SUEDEZII NU SE SIMT BINE LA... RECE ! *În regiunea Mexicului au apărut... ploile, ceea ce a dus la o răcire a vremii. Totuși, termometrul nu scade sub 15 grade, în timpul nopților mai răcoroase. Cu toate acestea, răceala mexicană a făcut... victime : fotbaliștii suedezi. Tocmai ei, obișnuiți cu frigul. Mulți jucători s-au plîns că noaptea nu le ajung păturile. Conducerea hotelului a dispus imediat achiziționarea unui stoc de pături din Ciudad de Mexico.*

DRAMA DE LA COMANGILLA. *În această localitate, din vecinătatea Leonului, la hotelul Balneario, sînt cazați fotbaliștii vest-germani. Hotelul este dotat și cu o piscină. Aici, zilele trecute s-a înecat un copil. În ajutorul lui a sărit medicul lotului R.F.G., Schobert, care timp de trei ore a încercat să-l reanimeze „gură-n gură". La un moment dat, părea că a reușit să-l salveze. Dar copilul a decedat în drum spre spital. Oamenii lui Schön, spectatori impietriți ai acestei drame, au fost profund mișcați de soarta copilului.*

BĂILE INTERZISE... *Căldura este insuportabilă, astfel că piscinele îi tentează foarte mult pe jucători. Dar antrenorii sînt categorici : nici o baie. Astfel, Schön le-a interzis formal jucătorilor să se scalde în vreunul din cele cinci bazine de care dispune hotelul. Dintre brazilieni doar Gerson se mai aruncă din cînd în cînd în apă. Bulgarii au făcut o singură dată uz de piscină, iar marocanii nici atît (de altfel, nici nu au unde...). Peruvienii mai fac cîte un plonjon pe ascuns de ochii severului Didi.*

FOTBALUL ȘI NUMISMATICA. *Italianul* Juliano *și belgianul* Trappeniers *sînt mari amatori de monezi, ca și alți fotbaliști, de altfel. Zilnic pot fi văzuți făcînd schimb cu diverși spectatori ai antrenamentelor lor.*

MĂCAR LA ANTRENAMENTE !

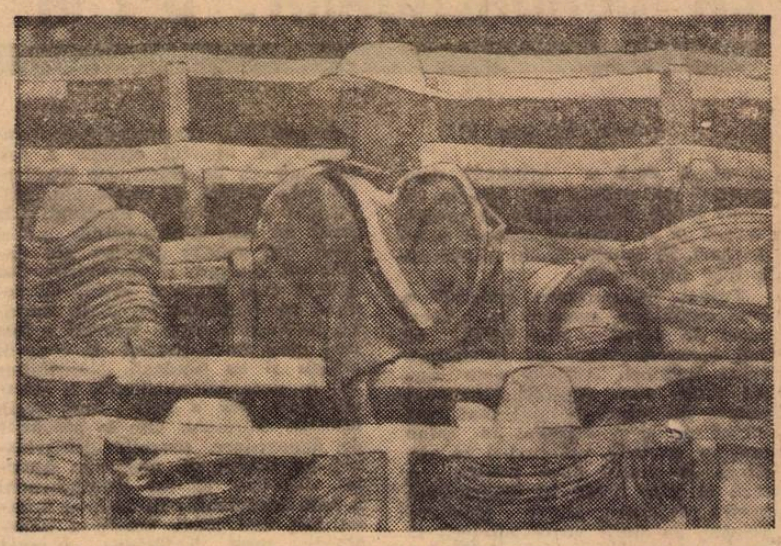

Așezat, în mijlocul grămezilor de pălării mexicane, în centrul tribunei, urmărește atent, cu degetul în gură, antrenamentul „mondialilor".

Micul vînzător de pălării a uitat pentru moment de ce a venit acolo. Pasiunea lui este fotbalul, „bucuria lumii", și nu știe dacă va apuca să vadă un meci din „El Mundial". Așa că profită de ocazie : măcar la antrenamente să-i vadă pe eroii celei de a IX-a ediții a „Cupei Jules Rimet"...

TREI „STELE" LA UN LOC

Întîlnire între trei „stele" la Ciudad de Mexico : portarul englez **Banks** (stînga), faimosul **Bobby Charlton** (mijloc) și asul italian **Rivera** într-o discuție amicală la cantonamentul britanicilor. Zîmbetul de pe buzele lor exprimă relațiile lor de prietenie și stimă reciprocă.

Interesant de remarcat este că echipele Angliei și Italiei, în cazul calificării lor pentru fazele următoare, nu se vor putea întîlni — conform schemei de disputare a turneului final — decît în finală sau cel mai curînd într-una din semifinale.

EXCELENT FOTBALIST ȘI... DANSATOR

Unul din cei mai buni jucători ai echipei Perului este extrema **Baylon**. Despre el, celebrul **Didi**, antrenorul peruvienilor, a spus că va fi, alături de alți patru colegi **(Challe, Chumpitaz, Cubillas** și **Fuentes)** o revelație a campionatului mondial. **Baylon** a demonstrat la antrenamentele de la Leon calități care au impresionat pe specialiști. Dar, fotbalul nu-i singura lui pasiune. Într-una din seri, el s-a dovedit și un excelent dansator. Îl vedeți în această fotografie în timpul unui dans tipic peruvian „Marinera", în compania unei drăgălașe mexicance, care nu se lasă mai prejos...

„FANTEZIA" UNUI ASTROLOG

Revista americană **„Life"** a publicat într-un număr recent un articol semnat de astrologul englez **Roger Elliot,** care — pe cîteva pagini — încearcă să prevadă desfășurarea campionatului mondial din Mexic.

Iată șansele „marilor puteri" ale C.M. comentate de **Elliot :**

● **ANGLIA. Mare dorință de victorie, însă, puțin noroc. Dacă cîștigă meciul din 11 iunie cu Cehoslovacia, va ajunge în sferturile de finală, iar de aici în semifinale și, apoi, în finală. Dacă se va întîmpla așa, englezii vor pierde, probabil, terminînd competiția pe locul doi.**

● **BRAZILIA. Un minunat noroc pînă în semifinale. În mod clar, norocul pare să-i părăsească pe elevii lui Zagalo în ultimele etape ale C.M. Totuși, ei sînt la cota favoriților pe locul I, împreună cu sovieticii.**

● **U.R.S.S. O echipă misterioasă, despre care nu știu prea multe. Băieții lui Kacialin vor avea multă șansă.**

● **R. F. A GERMANIEI. Se pare că fotbaliștii vest-germani vor pierde în sferturile de finală.**

● **MEXIC. Încurajările spectatorilor ar putea să ducă echipa gazdelor spre vîrful grupei I și dacă ea obține o conjunctură favorabilă va ajunge pînă în semifinale. Norocul se va opri, însă, aici.**

● **URUGUAY. Toate semnele pentru iunie n-au arătat nici speranțe și nici dezamăgire. Se pare că uruguayenii vor fi eliminați din sferturi.**

● **ITALIA. O undă de neșansă plutește deasupra echipei lui Valcareggi. Poate o decizie a arbitrului sau un autogol îi va face pe italieni să piardă meciul din 11 iunie și-i va opri să intre în primii opt.**

După Elliot, sferturile de finală se vor juca după următorul program : Mexic — Israel, U.R.S.S. — Uruguay, Brazilia — R. F. a Germaniei, Anglia — Peru. În semifinale, Mexic va juca cu Brazilia, iar U.R.S.S. cu Anglia. BRAZILIA VA AJUNGE ÎN FINALĂ ORI CU ANGLIA ORI CU U.R.S.S. Dacă vor juca cu englezii, coechipierii lui Pele vor cuceri „Cupa Jules Rimet", dacă vor juca cu sovieticii, rezultatul finalei rămîne deschis...

Așa să fie, oare ?...

ÎNCERCAREA MOARTE N-ARE...

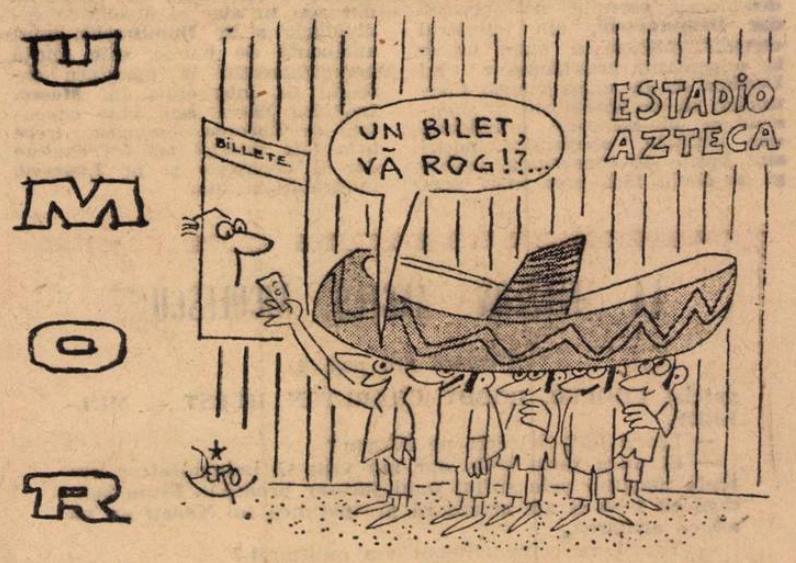

Stratagemă pentru intrarea pe stadion

(după „FRANCE FOOTBALL")

CUVINTE ÎNCRUCIȘATE — LISABONA-GUADALAJARA

ORIZONTAL : 1) Dispută a calificării, cîștigată de „tricolorii" noștri. 2) A dat numele său cupei mondiale, pusă acum pentru a 9-a oară în joc — Teatrul primei bătălii a „tricolorilor". 3) Unul din cei 11 adversari ai „tricolorilor" la Stuttgart — Altă etapă pe drumul calificării noastre. 4) Condiment à la Dumitrache — Rarefiat la altitudinile mexicane — Alf Ramsey — Tie. 5) Literă în alfabetul lui Papaioanou — 16 în preliminarii, doar 4 în final — Rezistent. 6) Precum — Valentin Stănescu — Cald ! — Echipă din Guadalajara. 7) A croi și îmbina bucăți de piele — Însuflețit, entuziast ca jocul unor tinere formații. 8) Bluză — Epuizare, după intensul travaliu din teren. 9) Jucător al Mexicului, în una din recentele întîlniri cu „tricolorii" noștri (B) — Formație din Sfîntu Gheorghe. 10) Coechipier al lui Pelé, posibil adversar al „tricolorilor" la Guadalajara — Nunweiller, pe post de mijlocaș ! — Finalistă din Mexic. 11) Înălțat în duelul aeriar — Prefix medical. 12) Scorurile „tricolorilor" cu grecii, în preliminarii — Dînșii — Avantaj. 13) Portughez din lotul pentru București (Oct. 1969) — Locul ultimelor 2 întîlniri ale „tricolorilor", în preliminarii. 14) Maria..., hotelul tragerii la sorți pentru grupele turneului final — ...Caetano, nume uruguayan din lotul pentru Mexic — ...Salvador, altă finalistă din Mexic.

VERTICAL : 1) Portarul elvețian în cea de-a doua întîlnire cu „tricolorii" (Lausanne) — Nu i-am putut depăși în preliminarii. 2) Component al echipei Mexicului în cele 2 întîlniri disputate recent cu selecționata B a țării noastre — Pui de capră (fem., pl.) — Gospodărie Agricolă de Stat. 3) Prenume... în Mexic (Vogel și Dembrovschi) — Fantastică. 4) Localitate în țara lui Carnus și Revelli — Altă echipă mexicană din Guadalajara, ultim partener al „tricolorilor" înaintea turneului final — Pe glob, după preliminarii ! 5) Echipa lui Domide, în versiune mai veche — Regiunile geografice ale preliminariilor. 6) Jucător al echipei Independiente, învinsă de „tricolori" pe Maracana (febr., cr.) — Niculescu Angelo — În Puebla ! 7) Localitate atlantică în țara lui Tostao — Indemn — Predecesorul lui Juanito. 8) Nichel — Republică Populară — Formație din Belo Horizonte, învinsă și ea de „tricolori" în turneul brazilian. 9) L-a dat lotului nostru de 40 pentru Mexic, pe Cantaro — Învinsă de 2 ori de către „tricolori", în preliminarii — Echipă din Timișoara. 10) Infinitiv... razant — „Tricolor" remarcat în meciul cu iugoslavii — ...Galilor, patria arbitrilor din întîlnirea „tricolorilor" cu lusitanii (Lisabona). 11) Înaintași ai spaniolilor și portughezilor — Frate cu Radu — Peste jumătatea de teren ! 12) ...Dumitru, jucător din lotul nostru de la Guadalajara — Portar mexican în cea de-a doua întîlnire cu România B — Va înmîna cupa mondială cîștigătorilor de pe Azteca. 13) Preocupat de științele naturii — Sector central pe Azteca ! 14) Vasco... Gama, altă învinsă a „tricolorilor" în turneul de pregătire sud-american — Verb... în noroaiele stadioanelor desfundate — Adversar al „tricolorilor" la Lima, în întîlnirea cu Peru din turneul menționat.

Dicționar : PSI, LERE, ILHEUS.

G. C.

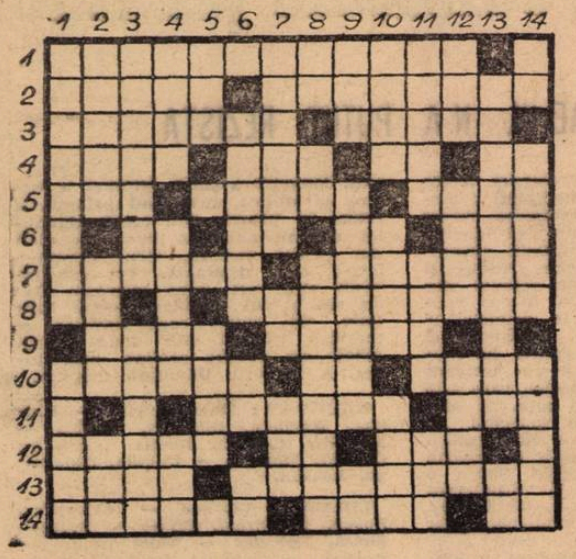

DEZLEGAREA CAREULUI DIN Nr. 208

Orizontal : 1) Brazilia — Maria. 2) Eac — Tostao — Att. 3) Ld — Paj — Recital. 4) Lună — Apărat — Le. 5) Calm — Is — Năș't. 6) Hălmăgeanu — Pai. 7) On — E — Hr — A — Do — C. 8) Rudiri — Alberto. 9) I — Ir — Torță — Ți. 10) Zonală — Bărbiță. 11) Orașe — Cit — Avut. 12) Nam — Lent — Grele. 13) Troienire — A — An. 14) Ee — Guadalajara.

DIN CULISELE C. M.

● **La unul din antrenamentele vest-germanilor, la Leon, a asistat și antrenorul brazilian Zagalo. Zărindu-l, H. Schön i-a spus : „Tu ești șiret. Ai venit să ne spionezi, dar să știi că n-ai să afli totul, căci noi ne vom ascunde bine jocul".**

● **În cursul unei conferințe de presă, la întrebarea „ce scuză veți găsi în cazul cînd veți fi eliminați din optimi ?", antrenorul echipei sovietice, G. Kacialin,** a răspuns scurt : **„Altitudinea !"...**

● Președintele federației din El. Salvador, colonelul **Mario Guerrero,** a spus unui ziarist : **„Campionatul mondial ne-a costat foarte scump pînă acum, circa 30 mii dolari, dar fotbalul face pentru țara noastră mai mult decît toate relațiile diplomatice existente".**

● Vorbind despre jocul echipei sale, antrenorul cehoslovac **Marko** a subliniat printre altele că **„în domeniul tactic, fundașul central Migas va marca pe atacantul advers, oricum s-ar numi el, Pele, Hurst sau Dumitrache. Jocul va fi articulat în jurul lui în apărare".**

● Se pare că „Mundial 70" va bate toate recordurile în ceea ce privește transmiterea pe micul ecran a unor manifestații sportive. După cum anunță agențiile de presă, competiția din Mexic va fi vizionată în 52 de țări (printre care și... Vaticanul) din patru continente. Doar Australia absentează pe această listă...

Rețeaua mexicană de televiziune, care va face toate aceste transmisiuni a plătit la F.I.F.A. o taxă de 18 milioane dolari, pentru dreptul de a difuza spectacolele sportive ce vor avea loc în cadrul ediției 1970 a „Cupei Jules Rimet".

● Organizatorii turneului final au anunțat echipele finaliste că jucătorii lor nu vor putea face o recunoaștere a terenurilor pe care vor juca decît o singură dată, înainte de campionat, și atunci doar pentru 20 de minute și condiționat : nu vor avea voie să alerge pe gazon, vor trebui să fie încălțați cu sandale, în nici un caz cu ghete cu crampoane. Toate acestea pentru a proteja gazonul, pregătit și îngrijit de atîta timp cu multă atenție.

LA GUADALAJARA: 0-1 ÎN MECIUL DE DEBUT CU ANGLIA

(Urmare din pag. 1)

prudent, care a stînjenit doar parțial pe englezi căci aceștia au avut totuși posibilitatea să pregătească și să lanseze atacuri după atacuri. Și reușita unuia dintre ele a fost inevitabilă.

Totuși, comportarea generală a reprezentativei noastre în acest meci de debut a fost bună, cu joc omogen, bazat pe colaborare între jucători. Aceștia s-au ajutat mult, s-au suplinit, dovedind putere de luptă. Ritmul mai lent impus de ei a dereglat în atac mașina engleză, obligînd-o să recurgă la multe pase pentru a urca și găsi breșe în dispozitivul nostru defensiv. După primirea golului, jucătorii noștri au ieșit la atac mai insistent, au venit și fundașii înainte (Lupescu, Dinu), dar era prea tîrziu. Forțele echipei erau deja măcinate de englezi, superiori în viteză și în joc în adîncime.

Cîteva scurte aprecieri asupra jucătorilor noștri. Adamache a apărat bine, și-a făcut datoria, a fost bun la mingile înalte ; golul i-a fost marcat de aproape. Sătmăreanu s-a prezentat sub valoarea sa, aportul ofensiv a fost mai mic ca de obicei, dar explicabil prin tactica de ansamblu. LUPESCU și DINU — excelenți la jocul pe sus, contracarînd astfel unul din marile atu-uri ale englezilor. Mocanu a corespuns, dar a fost cam dur ; a reușit să reducă randamentul lui Ball. Sarcina fundașilor noștri laterali a fost mai grea însă, pentru că englezii atacau și cu fundașii. Numweiller VI, în nota lui obișnuită, a muncit mult, dar a fost mai puțin ofensiv. Dumitru, bun la atacurile de deposedare, promite titularizarea pe postul de mijlocaș. Aportul defensiv al lui Dembrovschi a fost apreciabil ; în atac el a ratat cea mai mare ocazie a noastră în min. 5. Tătaru a jucat bine în prima repriză, a slăbit în a doua, ca și Dumitrache de altfel. Acesta a făcut multe lucruri bune în prima parte a meciului, însă a fost prea individual și a greșit nedemarcîndu-se mai mult. Lucescu insuficient ofensiv ; totuși, el a încercat cele mai multe pătrunderi. Neagu a fost folosit prea puțin pentru a putea fi apreciat.

	ROMÂNIA	ANGLIA
Șuturi pe poartă	4 (0)	6 (4)
Șuturi afară	5 (4)	11 (3)
Șuturi blocate	2 (2)	0
Goluri	0	1 (0)
Faulturi comise	25 (10)	15 (9)
Hențuri	2 (2)	0
Ofsaiduri	1 (0)	4 (2)
Deposedări	18 (5)	12 (7)
Cornere	6 (3)	2 (1)

În paranteze — cifre înregistrate în prima repriză.

O REPRIZĂ ECHILIBRATĂ

ROMÂNIA — ANGLIA 0—1 (0—0)

A MARCAT: Hurst min. 65

STADIONUL „...co" din Guadalajara, spectatori 60.000

ROMÂNI... : Angelo Niculescu): Adamache 7 — Sătmăreanu 8, Dinu 8, Mocanu 6 — Dumitru 7, Nunwe...vschi 7, Tătaru 7 (min. 74: Neagu), Du...

...Alf Ramsey): Banks — Newton — Bobby Moore, Cooper — Mullery, ... — Lee (min. 77: Osgood), Hurst.

...V. Loraux (Belgia), ajutat de R. Machin ...iego Di Leo (Mexic).

...lovitura de începere o au jucătorii noștri, care și construiesc prima acțiune ofensivă prin Dembrovschi, stopată însă de intervenția sigură a lui Moore. Englezii trec la atac și în min. 3 Sătmăreanu rezolvă cu dificultate o situație critică creată de Peters. Două minute mai tîrziu, emoțiile deschiderii scorului ne încearcă din nou, dar Dembrovschi, din interiorul careului, ratează o mare ocazie la o centrare periculoasă a lui Lucescu de pe aripa stîngă. Continuăm să ne menținem în ofensivă și în minutele următoare, dar acțiunile atacanților noștri sînt lipsite de consistență, izolate și de aceea fără prea mari perspective în fața masivei apărări engleze. Adversarii noștri nu-și găsesc încă cadența și, deși pasează mai bine, lasă impresia că sînt incomodați de marcajul strict al apărătorilor români, ca și de ritmul impus prin jocul de pase temporizant la mijlocul terenului. În min. 20, revenim din nou în atac și o acțiune individuală a lui Dumitrache, mult aplaudată de public, este oprită neregulamentar la marginea careului de intervenția lui Moore. Lovitura liberă este bine executată de Lucescu, mingea trece prin fața întregii apărări engleze dar îl depășește și pe Lupescu, intercalat în atac.

În a doua jumătate a reprizei, englezii se arată ceva mai hotărîți în atac și construiesc cîteva acțiuni periculoase încheiate cu șuturile expediate de Peters în min. 26 și Bobby Charlton în min. 30, ambele apărate cu siguranță de Adamache. În continuare, presiunea adversarilor noștri se accentuează treptat și în min. 35, la o intervenție ratată a lui Dinu, Lee — dintr-o poziție laterală — șutează puternic, dar mingea „șterge" bara transversală a porții lui Adamache și iese afară. Două minute mai tîrziu Hurst pierde, de aproape, o nouă ocazie favorabilă. Sfîrșitul reprizei I găsește din nou pe reprezentanții noștri în atac dar pe rînd încercările lui Tătaru în min. 37 — acțiune individuală spectaculoasă pe extrema dreaptă, încheiată cu o centrare rămasă neinterceptată — Dumitrache în min. 42 și Dembrovschi în min. 45 se dovedesc lipsite de sprijinul coechipierilor și de vigoarea necesară finalizării. Prima parte a întîlnirii se încheie astfel cu un scor alb, rezultat echitabil care reflectă fidel atît raportul de forțe din teren, perioadele de dominare și numărul situațiilor de gol.

UN SINGUR MOMENT DE NEATENȚIE

Cît de periculoasă este joaca fundașilor cu balonul în propria jumătate de teren, ne-o dovedește încă o dată Mocanu care, chiar în min. 46, în loc să degajeze „se joacă" împreună cu Dumitru ; Ball intervine precis, cîștigă mingea și era cît pe-aci să marcheze dacă Dinu nu ar fi fost atent. Faza a fost parcă semnalul unor atacuri neîntrerupte ale formației lui Alf Ramsey, stăvilite de apărarea noastră supranumerică (uneori doar Dumitrache rămînea în coasta apărării campioanei mondiale). Iar atunci cînd avem posibilitatea, căutăm să păstrăm cît mai mult balonul, ceea ce-i invită pe englezi la presing, la ofensivă. Cu toate astea, și noi reușim cîteva acțiuni ofensive (mai ales între min. 46-65) ca de pildă cea a lui Lucescu din min. 55, acțiunea lui Tătaru din min. 56, cea a lui Sătmăreanu din min. 62, sau șutul periculos expediat de Radu Nunweiller și respins în extremis peste poartă de Banks.

În general, însă, inițiativa aparține Angliei. Fundașul Cooper aproape nesolicitat de prezența lui Dembrovschi, folosit mai mult în apărare decît în ofensivă, „urcă" foarte periculos în atac fiind omul de surpriză al Angliei. UNICUL GOL AL MECIULUI CADE CA URMARE A NEATENȚIEI APĂRĂRII NOASTRE CARE L-A LĂSAT PE HURST SĂ SE INFILTREZE PÎNĂ ÎN CAREUL DE 6 METRI: BALL PRIMEȘTE O MINGE PE CENTRUL TERENULUI, FACE CÎȚIVA PAȘI ȘI O TRIMITE LUI HURST AFLAT ÎN MIJLOCUL CAREULUI MIC. DEMBROVSCHI ȘI SĂTMĂREANU, AFLAȚI ÎN IMEDIATA APROPIERE A ATACANTULUI ENGLEZ NU INTERVIN CU DECIZIE ȘI HURST EXPEDIAZĂ UN ȘUT PUTERNIC, PE JOS, ÎN COLȚUL LUNG. ADAMACHE NU POATE INTERVENI ȘI : 0—1. Sîntem în min. 65 și ofensiva formației engleze este tot mai puternică. Linia noastră de fund nu-i poate opri pe atacanții îmbrăcați în alb decît prin faulturi. În min. 70, după ce Dinu respinsese un nou atac al lui Hurst, Adamache, foarte inspirat, de data asta, boxează balonul centrat de Bobby Charlton, în urma unei combinații cu Wright și Ball. Răspundem excelent printr-o acțiune inițiată de Sătmăreanu și preluată de Dembrovschi : șutul lui (min. 73) este deviat de Labone și Banks trebuie să intervină energic pentru a scăpa cu fața curată de un autogol. Pe măsură ce ne apropiem de final, atacanții noștri, susținuți de mijlocași și chiar de Mocanu, devin tot mai periculoși. Astfel, în min. 75, Cooper respinge o acțiune Dumitru — Neagu, în min. 81 Mocanu șutează puternic dar fără efect, un minut mai tîrziu Lupescu se află în bună poziție de tir dar pasa lui Radu Nunweiller este de puțin greșită, iar în min. 85 Wright scoate, cu capul, un șut al lui Lucescu pe care-l putem trece în categoria marilor noastre ocazii. Și meciul se mută din nou la poarta lui Adamache unde Hurst (min. 87) expediază balonul, cu capul, imitat de Bobby Charlton în ultimul minut de joc.

LA TELEFON ANGELO NICULESCU

(Urmare din pag. 1)

special COOPER, BOBBY CHARLTON, HURST și MULLERY.

— De ce l-ați înlocuit pe Tătaru ?

— El nu a jucat slab, dar am vrut să îmbunătățesc potența atacului prin suflul unui jucător proaspăt. Eram conduși cu 1—0 și am crezut că prospețimea lui Neagu ne va aduce egalarea.

— Totuși, ce compartiment v-a mulțumit ?

— Apărarea s-a prezentat cel mai bine, în ciuda neatenției care a dus la marcarea golului. Și cei doi mijlocași, care au acționat ca două pistoane, au avut un rol important în reușita jocului nostru. În schimb, atacul, destul de bun ca joc de cîmp, n-a reușit să puncteze. În repriza a doua Dumitrache n-a avut rezistență și a recidivat și mai vechea lui durere la gleznă.

PĂREREA JUCĂTORILOR

LUCESCU : *„Regret că am pierdut un meci în care puteam reuși un punct. Și l-am fi meritat. Sînt mulțumit de comportarea coechipierilor. Trebuia, totuși, să jucăm mai ofensiv, mai ales după gol. Dintre jucători, cel mai mult mi-a plăcut Bobby Charlton. Vreau să mulțumesc publicului mexican pentru încurajări".*

LUPESCU : *„Nu trebuia să pierdem acest joc în care toți băieții au luptat mult. Dacă Dembrovschi transforma una din ocaziile pe care le-a avut, alta ar fi fost soarta meciului. Consider că am jucat de la egal la egal cu campioana lumii".*

ADAMACHE : *„Englezii au atacat mai mult, dar noi am jucat calm, ne-am apărat bine și nu trebuia să pierdem".*

Referindu-se la meciul vizionat, ZAGALO, antrenorul Braziliei a declarat : „Ca o caracteristică generală ambele echipe au jucat foarte prudent în apărare. După ce a primit golul, România ar fi trebuit să încerce să egaleze pentru că avea resurse. Cu toate acestea a preferat apărarea. Mi-a plăcut mult Bobby Moore pe care-l consider cel mai bun apărător din lume la ora actuală".

Antrenorul Cehoslovaciei, MARKO, prezent și el la meci a spus : „Consider că victoria Angliei este meritată. Mă așteptam însă ca victoria campionilor mondiali să fie mai clară".

BRIAN GLANVILLE, ziarist și scriitor englez : **„Anglia s-a impus mai greu decît se aștepta, dar, firesc, a fost superioară în mișcare și viteză. Românii ne-au creat mari dificultăți și nu mult a lipsit ca să reușească mult doritul meci egal. Cei mai buni : Moore, B. Charlton, Cooper, Lupescu, Dinu, Dumitrache, Lucescu".**

TOM DOCHERTY, mult discutatul antrenor englez, fost la Chelsea și acum conducător tehnic al reprezentativei Portugaliei, remarca : **„Victoria englezilor este meritată fiindcă au jucat mai ofensiv. Echipa României, pe care o văd pentru prima dată, mi s-a părut un colectiv dotat, a dovedit că știe să paseze bine, dar îi recomand mult, mult mai mult curaj. Englezii au jucat mai pe poartă, un mare aport aducînd Bobby Charlton și cei doi fundași centrali. Dumitrache este un jucător de clasă, dar nu se angajează direct, preferînd excesul de dribling".**

HANS WEISSWEILLER, antrenor la Borussia Moenchengladbach : **„Dacă românii atacau mai mult, puteau realiza surpriza zilei. Dar apărarea Angliei nu poate fi depășită cu 2—3 atacanți. Totuși, România a făcut o figură onorabilă și nu va fi adversarul ușor socotit pentru fruntașii grupei".**

ROBERT VERGNE, ziarist la **„France Football" : „Anglia nu mai este echipa de altă dată și puținele atacuri ale fotbaliștilor români au clătinat-o. Românii trebuiau să atace mai mult. Ca spectacol, jocul a fost bun, din punct de vedere tehnic de asemenea, dar spiritul ofensiv a fost insuficient".**

IMPRESII DUPĂ MECI

SERGIO OLIVEIRO, ziarist la **Jurnal do Brasil : „Mi-a plăcut echipa României, mai ales Dumitrache care are mare clasă individuală, în special cînd are balonul la picior. România merita un rezultat de egalitate pentru felul inteligent în care a știut să dereglieze jocul Angliei. Partida România — Brazilia va fi frumoasă, întrucît se vor întîlni două echipe cu un stil asemănător de joc".**

Agenția FRANCE PRESS a transmis, într-un comentariu după primele jocuri din grupe, printre altele: „Echipa României, bine organizată în apărare, i-a obligat pe campionii mondiali să aștepte timp de 64 de minute ca să-l păcălească pe portarul Adamache și să cîștige cu 1—0. Victoria lor însă, este logică. Românii au încercat să frîngă ritmul de joc al englezilor prin temporizare și au reușit în primele 60 minute, lipsind pe adversari de balon. Singurele faze periculoase le-au creat fundașii Newton și Cooper. Românii, ca de obicei, au fost slabi în atac".

Corespondentul agenției REUTER la **Guadalajara**, Morley Myers, **a transmis** că „România a atacat mai bine în prima repriză, prin Dumitrache, Lucescu și Tătaru, obligîndu-i pe Bobby Moore să se întrebuințeze serios pentru înlăturarea primejdiilor. După pauză a fost rîndul Angliei să se comporte mai bine. De data asta a ieșit în evidență celălalt Bobby, Charlton, care a ținut să cinstească cel de-al 103-lea tricou național îmbrăcat de el cu șuturi bune pe poartă și excelente pase coechipierilor".

Uruguay (2-0) și Peru (3-2) învingătoare în celelalte partide

DRAMATICUL EȘEC AL BULGARIEI

LEON. — Furtuna de dimineață care s-a abătut asupra orașului a redus numărul spectatorilor după-amiaza, la jocul Bulgaria-Peru, deși soarele a reapărut și temperatura a crescut. Cei 18.000 spectatori însă, au avut satisfacția să asiste la un joc palpitant, datorită mai ales evoluției scorului. Ambele echipe au început nervos meciul. În min. 10 s-a produs primul atac bulgar, iar în min. 13 scorul a fost deschis de echipa lui Boșkov : la o lovitură liberă, Bonev i-a trimis lui Dermendjiev, care de aproape a înscris. Peruvienii au atacat dezordonat, nereușind să pericliteze poarta adversă. În min. 26 la o ciocnire cu Dermendjiev, Campos se accidentează și iese, fiind înlocuit cu Gonzalez. Pînă la pauză, nu se produce nimic interesant de reținut. La reluare, Peru apare cu Sotil în locul lui Balyon în formație și dezlănțuie un puternic joc ofensiv. **Dar, marchează bulgarii și tot la o lovitură liberă, în min. 50 : de data aceasta Bonev șutează direct în poartă de la 30 m ! În** următoarele 6 minute însă, Peru egalează ! **În min. 51, primind un pas de la Cubillas, Gallardo marchează, iar cinci minute mai tîrziu, în continuarea presiunii la poarta lui Simeonov, Chumpitaz înscrie dintr-o lovitură liberă de la 16 m, peste zid, în colț : 2—2.** Jocul devine dîrz și echilibrat. **Dermendjiev trage razant cu bara în min. 65,** după care PERU REIA OFENSIVA ȘI ÎNSCRIE GOLUL VICTORIEI ÎN MIN. 74 PRIN CUBILLAS CARE DRIBLEAZĂ MAI MULȚI ADVERSARI ȘI TRAGE PUTERNIC ÎN POARTĂ : 3—2 ! Ultimele minute se scurg în acțiuni de o parte și de alta, dar tabela de marcaj rămîne neschimbată. Arbitru : **Sbardella** (Italia).

PERU : **Rubinos-Campos** (min. 26 : **Gonzalez**), **De La Torre, Chumpitaz, Fuentes-Mifflin, Challe-Baylon** (min. 46 : **Sotil**), **Leon, Cubillas, Gallardo.**

BULGARIA : **Simeonov-Salamanov, I. Dimitrov, Davidov, Aladjiev-Bonev** (min. 78 : **Asparuhov**), **Penev, Iakimov-Popov** (min. 65 : **Marașliev**), **Jekov, Dermendjiev.**

ISRAELUL N-A PUTUT REZISTA

PUEBLA. Ploaia persistentă a făcut ca asistența pe stadionul Cuahtemoc să fie sub așteptări (20 000 spectatori), iar terenul să devină greu, influiențînd mișcările jucătorilor. Uruguay, superior tehnic și tactic, a acoperit bine terenul dominînd jocul. Israel a atacat sporadic dar periculos în primele 15 minute, cînd Spiegel, Schwager și Spiegler au încercat poarta lui Mazurkiewicz. **În min. 8 un accident îl scoate din joc pe Rocha, care este înlocuit cu Cortes. În min. 22 Maneiro deschide scorul marcînd cu capul la o centrare a lui Mujica.** Revenirea Israelului este de scurtă durată, dar ratează prin Shum o bună ocazie în min. 35. Uruguayul însă domină jocul prin tehnica sa și manevrele tactice inteligente, dar nu reușește să înscrie decît după pauză, în min. 50 : **Ancheta a lansat în atac pe Losada care a centrat, Maneiro a șutat, Visoker a respins și Mujica, urmărind balonul, a reluat în poartă.** Din cauza terenului devenit alunecos în urma ploii din prima repriză, jocul continuă într-o notă dezlînată. Tot uruguayenii sînt cei care domină, dar **un șut al lui Cubillas lovește bara (min. 75),** după care Maneiro și Cubillas ratează alte două ocazii. Astfel că scorul rămîne neschimbat. A arbitrat **Davidson** (Scoția).

URUGUAY : Mazurkiewicz — Ubinas, Ancheta, Matosas, Mujica — Montero Castillo, Rocha (min. 8 : **Cortes**), **Maneiro — Cubilla, Esparrago, Losada.**

ISRAEL : Visoker — Schwager, Rosen, Rosenthal, Primo — Spiegel, Shum, Spiegler — Talbi (min. 46 : **Borba**), **Feigenbaum, Rom** (min. 75 : **Vollach**).

Redacția și administrația : bd. Mărăști nr. 26, București, Tiparul : I. P. Informația ; str. Brezoianu 23—25

BIBLIOTECA „ASTRA"
SIBIU

ÎNAINTEA ÎNTÎLNIRII CU ARTIȘTII MINGII DIN ECHIPA BRAZILIEI

FOTBALIȘTII NOȘTRII NE-AU OFERIT O MARE SATISFACȚIE: VICTORIE MERITATĂ, SUBSTANȚIALĂ: 2-1 CU CEHOSLOVACIA

PROLETARI DIN TOATE ȚĂRILE, UNIȚI-VĂ!

FOTBAL

REVISTĂ SĂPTĂMÎNALĂ
ANUL V
211
MIERCURI 10 IUNIE 1970
12 PAGINI
2 LEI

LA GUADALAJARA, DUPĂ DEBUTUL APRECIABIL ÎN COMPANIA CAMPIOANEI MONDIALE, ANGLIA, ECHIPA ROMÂNIEI A REALIZAT CEL MAI COMPLET JOC DIN ULTIMII ANI, DOVEDIND ÎN EVOLUȚIA EI CAPACITATE IMPRESIONANTĂ DE JOC, TRĂSĂTURI MODERNE, SPIRIT OFENSIV, EFICACITATE, DECI PROGRES EVIDENT CARE TREBUIE CULTIVAT ȘI DEZVOLTAT!

DRIBLINGUL IREZISTIBIL AL LUI NEAGU, ȘI GOL...!

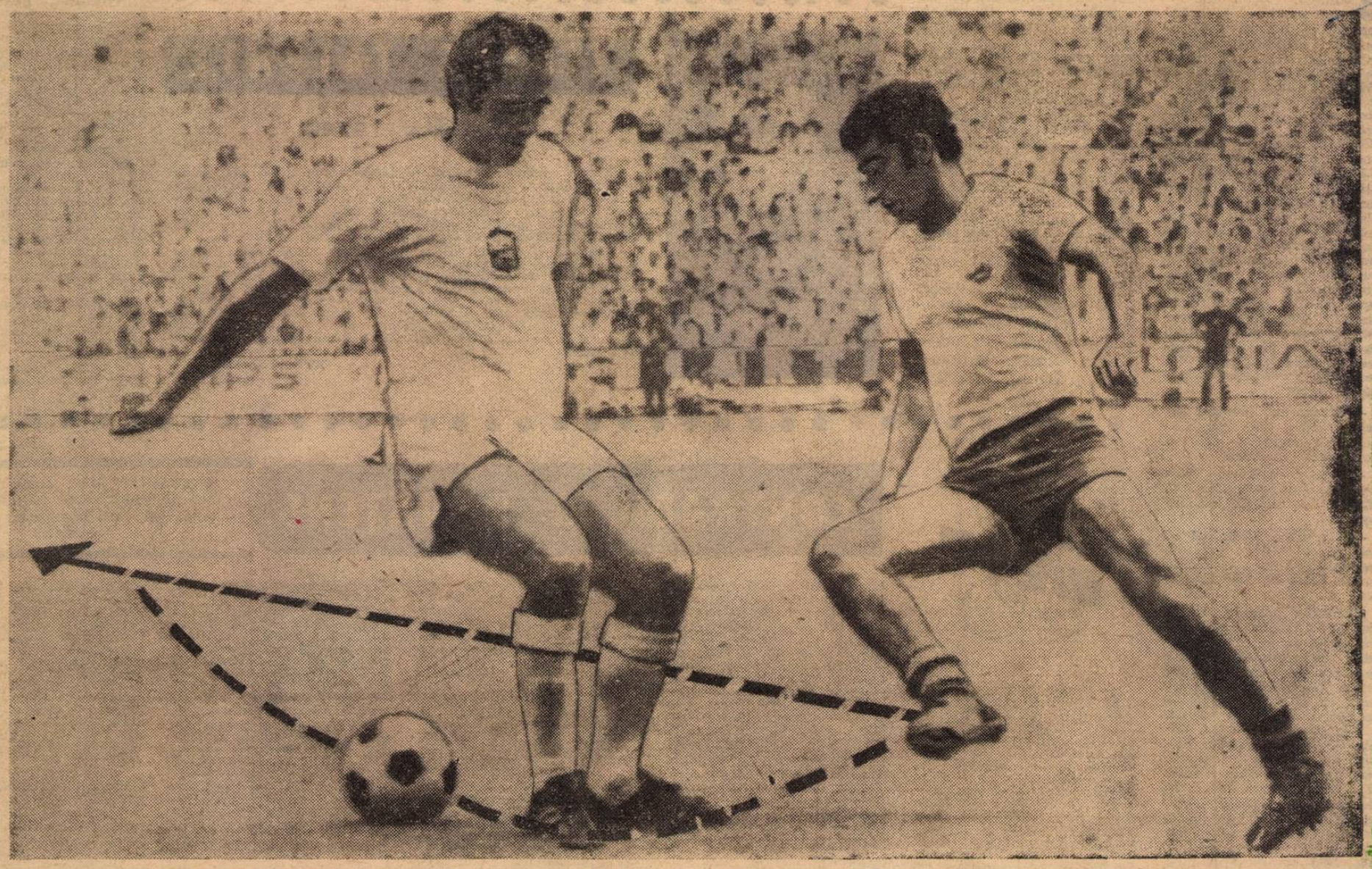

GUADALAJARA — Cehoslovacul MIGAS (stînga) n-a putut evita fenta lui NEAGU, care l-a depășit ușor și apoi a înscris golul egalizator, semnalul victoriei! Telefoto A.P.-AGERPRES

LA NOAPTE UN MECI HOTĂRÎTOR, DE MARE PRESTIGIU: PRIMA ÎNTÎLNIRE ÎNTRE ECHIPELE ROMÂNIEI ȘI BRAZILIEI

Amănunte, comentarii, reportaje, informații de la campionatul mondial de fotbal MEXICO '70, în paginile 5, 6, 7, 8 și 12.

CAMPIONATELE LICEELOR

Pe stadionul Metalul din Sibiu, în deschiderea partidei de Cupă dintre „U" Cluj și Steagul roșu Brașov, s-a disputat finala campionatului municipal al liceelor și școlilor profesionale, întrecere la care au participat 14 formații. În ultimul act al competiției s-au întîlnit echipele Grupului școlar tehnic și Liceului „Octavian Goga". A fost o partidă deosebit de dramatică, însumînd și multe faze de fotbal spectaculos, tinerii jucători fiind răsplătiți cu aplauze de miile de spectatori și diferite obiecte și diplome de organizatori. **Cîștigînd cu 3—2, reprezentativa Grupului școlar tehnic profesional** (v-o prezentăm în clișeul alăturat) **pregătită de prof. Carol Kroatzer, a devenit campioană municipală pe 1970.**

INSEMNĂRI

„MAREA FINALĂ"

S-A JUCAT CU PORȚILE DESCHISE

În orașul de la bucla Dunării nu se știa cu precizie dacă meciul de „Cupă" se mai joacă. Și cum duminică dimineața la Consiliul județean pentru educație fizică și sport nu se afla nimeni, cineva, un iubitor al sportului bine informat, afirma că toți „oficialii" sportului severinean se aflau în dimineața aceea pe stadionul „1 Mai", cu diverse treburi. Președintele C.J.E.F.S.-ului, de exemplu, supraveghea unele lucrări — de toaletă — la stadionul (singurul rămas în oraș după dezafectarea C.F.R.-ului) cu terenul redrenat și gazonat cu atenție și pricepere. Ne-am deplasat la frumoasa bază sportivă. De pe un teren anexă, teren pe care divizionara B, Metalul, a pierdut în această primăvară două meciuri importante în lupta pentru evitarea retrogradării, răzbăteau încurajări frenetice. Se juca un meci. Ce fel de meci? Întrebăm un puști. Unul din mulțimea celor care înconjurau terenul.

— E marea noastră finală, nene!, îmi răspunde puțin dezamăgit, că-i pun o asemenea întrebare.

— Celtic cu Inter sau Real cu Penarol?, încerc să aflu totuși numele combatanților.

— Nu, nene, Cujmirul cu noi, nr. 3! și-mi întoarce spatele la o fază de atac la poarta celor cu care nu „ținea" el.

Gheorghe Manafu, metodist la C.J.E.F.S. și... arbitru de linie la „marea finală" mă lămurește însă despre ce e vorba. Se juca finala campionatului județean al liceelor. Echipele liceelor din Cujmir și nr. 3 din Tr. Severin se angajeră într-o dispută extrem de echilibrată și dîrză. Iau loc (vorba vine, pentru că toată lumea stătea în picioare) în spatele porții lui Nișulescu (Liceul nr. 3), un jucător pe cît de talentat, pe atît de util echipei sale. Nici un moment nu-i tăcea gura. Își dirija cu multă pricepere apărătorii, dîndu-le îndicații de tot felul. Și cu toate că liceenii severineni păreau mai hotărîți, mai decișii, oaspeții au o mare ocazie de a înscrie primul gol, dar arbitrul Vlad, fostul jucător al C.F.R.-ului de acum 10 ani, nu vede hențul din suprafața de pedeaptă. Nișulescu răsuflă ușurat, își apostrofează elegant frundașul central și jocul continuă. Marea lovitură de teatru se produce prin min. 25. Un șut, două, la al treilea mingea lovește bara, revine la un fundaș al cujmirenilor care... înscrie plasat în propria poartă! Intrați în derută, liceenii oaspeți își mai marchează încă un gol în proprie poartă și finala e jucată. Cu numai o zi înainte aceiași jucători eliminaseră din întrecere echipa de juniori a divizionarei C, Progresul Strehaia!

La pauză, cele două profesoare din Cujmir își mustrulesc aspru elevii, meciul reîncepe cu atacuri în serie la poarta celor de la nr. 3 dar, pe contraatac, tot aceștia din urmă vor mai înscrie un gol. Și astfel, echipa prof. **Ion Rădulescu** devine campioană județeană, obținînd dreptul de a participa la faza de zonă. Nu știm cum se vor prezenta acolo **Nișulescu — Dumitrescu, Rujoiu, Ionescu, Getoiu — Gelsingher, Trăilă — Sontea, Teodor, Predescu, Totir (Cichirea).** Cert este însă faptul că printre ei se află cîțiva deosebit de talentați, cu frumoase perspective.

L. D.

CURIER SĂPTĂMÎNAL

● **SIBIU.** La 11 iunie a.c. va începe în localitate un curs de arbitri, organizat de către colegiul județean. S-au înscris 30 de candidați, foști jucători care s-au ambiționat să devină în scurt timp cavaleri ai fluierului. Printre ei se numără prof. **T. Todoran, G. Rășinaru** (fiul fostului internațional), ing. **C. Teodorescu,** prof **V. Hoaghera,** ing. **V. Opriș, P. Baban,** dr. **D. Rău, M. Buzatu** și alții. Responsabilul cursului: **I. Petculescu** de la C.J.E.F.S. Sibiu. Lectori: **C. Nițescu, I. Paladc, C. Muta, A. Tudor, (ILIE IONESCU,** corespondent)

● **ARAD.** 16 echipe împărțite în două serii au participat în acest an la campionatul municipal al școlilor generale. Echipele școlilor nr. 19 (prof. **Adalbert Biro**) și nr. 3 (prof. **Gheorghe Gavrilovici**), cîștigătoarele celor două serii, și-au disputat șansele pe parcursul unei finale extrem de echilibrate. Scor 2—2. Așa că s-au executat cîte 10 penaltiuri. Mai precișI în execuții, elevii prof. **A. Biro** au transformat opt, în timp ce rivalii lor doar șase, devenind campionii municipiului. **(PAVEL ȘODINCA,** corespondent)

● **PLOIEȘTI.** Cu prilejul împlinirii a 20 de ani de la înființarea institutelor ploieștene de cercetări I.P.F.E. și I.P.I.P., asociația sportivă a acestor institute organizează (cu sprijinul C.J.E.F.S. Prahova) o competiție dotată cu trofeul **„20 de ani de la înființarea I.P.F.E. și I.P.I.P.".** Participă echipe ale diferitelor secții, meciurile disputîndu-se în fiecare miercuri pe terenurile **Columbia** și **Dorobanțul. (MIHAI SIMA,** corespondent)

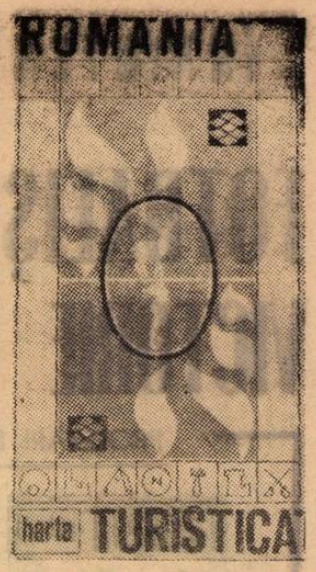

Recent, în editura „STADION" a apărut „ROMÂNIA TURISTICĂ" (prețul: 13 lei). Lucrarea, adresată în principal automobiliștilor și turiștilor, poate îmbogăți biblioteca oricărui sportiv, fiind extrem de utilă prin datele pe care le cuprinde și, mai ales, prin noua hartă turistică a țării.

ILIE PAUGA, ION OLTEANU, Tg. Mureș. Nu, cel mai bun jucător al turneului final al campionatului mondial, ediția 1966, n-a fost declarat nici **Eusebio** (golgeterul) și nici **Bobby Charlton,** dirijorul echipei engleze. Laurii rezervați celui mai complet jucător au revenit lui **BOBBY MOORE,** stoperul campioanei mondiale. Rămîne de văzut dacă jucătorul englez va reuși și la actualul turneu final să-și păstreze acest atît de invidiat titlu.

TUDOR PREDA, București. „In anii trecuți, clubul Steaua organiza niște trialuri pentru o competiție la care participau echipe de străzi și cartiere. M-am adresat de mai multe ori clubului în această privință — adică dacă se mai preocupă sau nu de așa ceva — dar n-am primit nici un răspuns. Poate știți dv..." E adevărat, cîndva **Steaua** manifestase o astfel de inițiativă lăudabilă. În ultima vreme însă... Dar de ce nu vă deplasați o dată pînă la baza sportivă din Bd. Ghencea pentru a lua legătura direct cu antrenorii centrului de copii și juniori ai clubului militar?

FRANCISC KONICSKA, Petroșani. 1) Echipele reprezentative ale **României** și **Braziliei** nu s-au întîlnit niciodată. Pînă astăzi, cînd la Guadalajara... Așteptăm rezultatul. În schimb, cu **Anglia,** am jucat pînă acum de patru ori: **0—2 și 0—0 la București, 1—1 pe Wembley și 0—1, marți 2 iunie, la Guadalajara, în meci oficial.** Palmaresul întîlnirilor cu **Cehoslovacia** este ceva mai cuprinzător, cele două echipe întîlnindu-se pînă acum (inclusiv meciul de sîmbătă, **6** iunie) de 18 ori. Precizăm: e vorba de palmaresele reprezentativelor A. 2) În turneul final U.E.F.A., din acest an, Franța a întrecut Finlanda cu **8—0,** iar Ungaria a învins Norvegia cu 1—0. 3) Am publicat în numărul trecut al revistei noastre un tabel-oglindă a grupelor și modului cum se va juca în faza superioară a turneului final.

FLOREA BELCIUG, STELIAN GHEORGHIE, Piatra Neamț. Vă mulțumim pentru aprecierile frumoase făcute despre conținutul ultimelor numere ale revistei. În ceea ce ne privește, ne pare rău, dar nu sîntem în măsură să vă satisfacem dorința. Pentru că nu noi ne ocupăm de difuzarea revistei, ci Ministerul poștelor și telecomunicațiilor prin oficiul său special de difuzare a presei.

DANIEL TURTURIC, Brăila. Iată adresele care vă interesează: **Rapid București, Calea Giulești nr. 18, sector 8; F. C. Argeș, str. Horia, Cloșca și Crișan nr. 15, Pitești; Steagul roșu Brașov, str. Poenilor nr. 5.** Lui Glaci îi puteți scrie pe adresa clubului său, **Steaua roșie Belgrad, R.S.F. Iugoslavia.**

STELIAN TOADER, Roșiori de Vede. E adevărat, **Bobby Charlton** a supraviețuit tragicului accident de avion de la München în care și-au pierdut viața aproape toți jucătorii lui **Manchester United.**

TINERE TALENTE

FELICIAN LAZĂR

Aflat cu spatele spre poarta adversă a primit o pasă de la un coechipier, a săltat balonul și, din întoarcere, a reluat spectaculos la încheietura barelor. L-au felicitat pînă și adversarii. Pe atunci — 1966 — nu avea decît 13 ani și faza descrisă se petrecea într-un meci din cadrul „Cupei zlarelor" locale din Satu Mare. Acum Felician Lazăr are 17 ani și joacă la Olimpia.

Începînd de atunci, de la acel meci, s-a remarcat mereu prin jocul său inteligent. Nu este numai un realizator de faze subtile, ci și un finalizator, periculos pentru orice portar. Evoluează pe postul de mijlocaș dreapta. Pentru a deveni un jucător consacrat va trebui să-și mărească capacitatea de efort și, în același timp, să-și îmbunătățească unele execuții tehnice. După felul cum se pregătește, bănuim că nu va trece mult timp pînă la primul său meci oficial sub culorile seniorilor Olimpiei Satu Mare.

ȘTEFAN VIDA
corespondent

CONTRADICȚII BĂNĂȚENE

● „Conflict" între comisia de fotbal și conducerea consiliului județean ● Repercusiunile favoritismului!

In vizor

Raportat la numărul de echipe existente (2 divizionare B, 4 în eșalonul trei al fotbalului nostru, 16 în campionatul județean, plus alte 12 „Promoție") s-ar părea că activitatea fotbalistică în județul Caraș-Severin se desfășoară la un nivel corespunzător, cu rezultate mulțumitoare. Nu-i tocmai așa. Din mai multe motive. Să prezentăm cîteva dintre ele. Vom porni de la un exemplu. Nu cu mult timp în urmă, pe raza fostului raion Reșița, de pildă, activau 40 de asociații sportive cu secții de fotbal afiliate. Azi, pe întreg județul nostru există 45 astfel de asociații. În centre industriale cu Oțelul Roșu, Caransebeș, Bocșa, Oravița, Moldova Nouă și Reșița își mai desfășoară activitatea doar 11 asociații afiliate. Nici măcar două din fiecare oraș. Reșița ar avea o cauză obiectivă — nu există posibilități de amenajare a unor terenuri, chiar simple. În schimb, în celelalte orașe există condiții optime pentru practicarea fotbalului. Altceva lipsește. Ce anume? Preocuparea, interesul pentru dezvoltarea activității fotbalistice.

Un alt aspect, deloc îmbucurător, îl constituie nivelul sub orice critică, la care se desfășoară campionatul județean. E adevărat, întrecerea cuprinde un număr destul de mare de echipe. Dar cîte dintre ele desfășoară o activitate corespunzătoare? Să exemplificăm din nou. Minerul Moldova Nouă obținea la încheierea turului 29 de puncte din... 30 posibile! Să fie oare această echipă atît de bună, încît să-și pulverizeze toate adversarele din campionat? Cifrele așa ar părea să spună. Realitatea este însă cu totul alta. Cu excepția cîtorva formații (Oțelul roșu, Minerul Oravița, Muncitorul Reșița, a celor din Bocșa și Bozovici), celelalte fac doar act de prezență în campionat, nereușind să practice un fotbal nici măcar de nivel județean. Și dintre acestea trebuie să amintim în primul rînd pe Progresul Băile Herculane, C.I.L. Caransebeș, Energia Reșița, C.F.R. — I.R.T.A. Oravița, Siderurgistul Reșița *etc. Faptul care îngrijorează este acela că nivelul jocului practicat de echipele fruntașe continuă să scadă*

Vinovați de permanentizarea unei astfel de stări de lucruri se fac, în primul rînd, atît membrii comisiei județene de fotbal cît și cei ai consiliului județean. *De mai multă vreme există o contradicție (de care va fi vorba mai jos) între cele două foruri, atunci cînd se discută despre campionatul județean.*

Astfel, anul trecut, conform regulamentului întocmit de comisie, două echipe — C.I.L. Caransebeș și C.F.R. Oravița *— trebuiau să retrogradeze.* C.J.E.F.S., prin vicepreședintele său, *Petru Săvulescu, a decis însă mărirea numărului* de echipe la 16!... *O altă favorită a C.J.E.F.S.-ului continuă să rămînă și* Progresul Băile Herculane. *Așa se face că în actualul campionat,* C.I.L. Caransebeș și Progresul Băile Herculane *au hotărît cu de la sine putere să se prezinte numai la jocurile care cred de cuviință! Biroul comisiei de fotbal a decis scoaterea lor din competiție.* Conducerea consiliului a spus „da" numai pe jumătate. A admis sancțiunea pentru C.I.L., care avea două neprezentări. În schimb, Progresul, cu cinci neprezentări (atunci; acum are opt!) a rămas în campionat! *Mai mult, știindu-se favorizați, jucătorii Progresului își fac de cap (nu numai la fotbal...), încearcă prin orice mijloace cîștigarea partidelor jucate acasă. Cazuri recente:* încălzirea de la partida cu Minerul Moldova Nouă, molestarea arbitrului care a condus partida cu Minerul Dognecea etc. *Cu alte cuvinte, comisia de fotbal hotărăște una, consiliul județean, alta. Și povestea are repercusiuni asupra campionatului județean.*

În sfîrșit, un al treilea aspect negativ, privind fotbalul din județul nostru, îl constituie activitatea în rîndurile copiilor și juniorilor *„Schimbului de mîine" nu i se acordă toată atenția necesară. Ceva, ceva s-a făcut în ultimul timp, dar nu tot ce se impunea.* Cele mai multe asociații continuă să privească echipele de juniori ca pe o povară. Nu le creează condițiile optime de pregătire și participare în diferitele campionate în care sînt angrenate. La fel se prezintă lucrurile și cu fotbalul școlar. *Optica prin care este privit fotbalul la acest nivel, conține marea eroare pe care trebuie s-o înlăture cei ce răspund de soarta acestui sport în județul nostru.*

GHEORGHE DOBRESCU
membru al Biroului comisiei județene de fotbal
Caraș-Severin

ANUNȚ

ȘCOALA GENERALĂ NR. 178 **cu program special de educație fizică — FOTBAL** — avînd sediul în str. Dridului nr. 2 cartierul Pajura (troleibuzele 86—87 capăt), primește candidați pentru anul școlar 1970—1971 la clasele V—VIII.

Pentru trecerea examenelor practice se organizează zilnic — în perioada 15. VI — 1. VII 1970 — concursri de pregătire și selecție între orele 9—12.

Candidații se vor prezenta cu echipament (tricou, chiloți, tenișI) în curtea școlii.

EXEMPLUL SPORTIVILOR MEDIEȘENI

Tovarășii Vasile Boronea, director în Centrala industrială Gaz metan și președintele asociației sportive, Nicolae Stănescu, președintele secției de fotbal, Ilie Stoian, președintele C.M.E.F.S., Mihai Luca, antrenorul echipei de fotbal. Patru bărbați gravi se strînseseră aici, în biroul directorului tehnic, ca și în alte zile, din nevoia de a discuta și hotărî acțiuni operative de reconstrucție. A reconstrui! Verbul acesta care se conjugă astăzi în toată țara la timpul prezent, la timpul viitor și numai la plural, este înfipt adînc și în conștiința sportivă medieșană. Secvențele de mai jos sînt edificatoare.

Apa creștea ușor, constant...

Ca să ajungi la stadionul Gaz metan trebuia (pînă în ziua de 14 mai) să traversezi rîul Tîrnava peste un pod de piatră. Astăzi trebuie să ocolești, să cobori pe firul rîului vreo 400 de metri și să traversezi alt pod de piatră, căci primul s-a năruit sub puhoi. Celălalt, în funcțiune totuși, este și el mai mult într-o rînă, în formă de V, împărțit în două jumătăți sub un unghi obtuz, ca două brațe ridicate a deznădejde și mirare. Cînd au venit apele, pe la 11,30 ziua, oamenii zideau din pămînt un dig de-a lungul malului. Apa creștea ușor încet și constant, nimeni nu-i bănuia viclenia. Deodată a năvălit cu furie biciuind totul în calea ei, digul a fost măturat ca un castel de nisip și în 20 de minute stadionul se afla sub doi metri și jumătate de apă. Casele de bilete dispăruseră, la fel magazia cu echipament, odată cu ele și o poartă grea de metal de la intrare. Gardul împrejmuitor de fier se culcase ca un lan de grîu sub o pală de vînt, un zid de cărămidă s-a prăbușit fără putere. O parte din tribuna nouă, în construcție și terminată atunci doar pe jumătate, s-a năruit și ea. Vis à vis, pe celălalt mal, magazia cu produse finite a Fabricii textile Tîrnava, dizlocată, plutea la vale ca o cutie de chibrituri aruncată într-un șanț, după ploaie.

A doua zi oamenii (a se citi în primul rînd, echipa de fotbal) s-au apucat de treabă. În două zile, sub soarele care reapăruse subit s-au apucat să spele încăperile rămase în picioare, să curețe locul, să sorteze puținul echipament rămas. Dar a treia zi, Tîrnava s-a revărsat din nou și totul a trebuit reluat de la capăt.

La ora aceea și după...

Echipierii lui Gaz metan Mediaș, în clipele dezastrului își apărau gospodăria sau locul de muncă („Astăzi ei sînt mai sobri, mai profunzi, muncesc mai mult ca oricînd la întreprinderile lor", *ne spune tov. director* Vasile Boronea). *Antrenorul* Mihai Luca, *plutaș de circumstanță între orele 13 și 1, pe cîțiva bușteni desprinși din șuvoi și îngemănați la repezeală cu mijloace proprii, salva vreo 50 de oameni în cartierul „Aurel Vlaicu", cel mai greu lovit. Cînd apele s-au retras, jucătorii au sărit cu toții în ajutorul colegului lor* Emerich Deak, *a cărui casă a fost deteriorată grav. În orele libere, după antrenamente nevoiașe, în echipament improvizat și pe un teren de handbal, cei 18 membri ai echipei, împărțiți în trei grupe se deplasează benevol la locuințele oamenilor și pun umerii lor vînjoși de sportivi la acțiunile de reconstrucție. Pilda eroică a antrenorului* Mihai Luca *(șade tăcut, trage din țigară și vorbește cu calm și modestie neprefăcută de isprăvile sale din ziua de 14 mai), a mobilizat forțe vii în ajutorul fotbaliștilor medieșeni. 600 de elevi și 200 de tineri din întreprinderile orașului au răspuns, duminică 7 iunie, la apelul C.M.E.F.S.-ului pentru a pune mîna pe unelte. Răspîndiți pe aria stadionului păgubit de 1 500 000 lei, tinerii au turnat în munca lor de descongestionare, de curățire, de reparații, o fărîmă din sentimentele de solidaritate și voință de refacere ale întregii țări. De la gestul singular de a bate o scîndură în gardul casei, la înălțarea de blocuri sau la repunerea în funcție a utilajelor deteriorate (Uzinele Automecanica, Tîrnava, Emailul Roșu, Salconserv, 8 Mai, Uzinele centrale industriale Gaz metan, lucrează iarăși din plin), Mediașul lovit atît de crunt de ape, trăiește astăzi febril orele de reconstrucție.*

Șiruri de camioane sau de tractoare cu remorci, încărcate cu materiale de construcție, brăzdează astăzi străzile orașului, trecînd la un moment dat peste podul frînt într-un unghi obtuz. Dedesubt, Tîrnava curge la vale, suduită de șoferi și umilită de voința oamenilor de a nu se fi lăsat înfrînți.

Ion CUPEN

NOI ACȚIUNI DE SOLIDARITATE ȘI SPRIJIN TOVĂRĂȘESC

Săptămîna aceasta, la redacție, ne-au parvenit cîteva știri despre noile acțiuni inițiate pentru ajutorarea sinistraților și a colectivelor greu lovite de calamități. Solidaritatea aceasta frățească este exprimată astfel:

• C.J.E.F.S. SIBIU inițiază, în săptămîna 8—14 iunie, o competiție la care iau parte echipele de fotbal din județ. **Din sumele încasate se va cumpăra echipament pentru echipele Record, Automecanica, Sparta, toate din Mediaș, și Progresul din Agnita.**

Pentru copiii celor loviți de urgia apelor, C.S.M. Sibiu a donat 20 de treninguri, în timp ce Școala sportivă din același oraș, a vărsat, în contul 2 000, suma de 10 000 lei.

• CLUBUL SPORTIV MUNCITORESC DIN REȘIȚA a organizat două meciuri amicale, cu Minerul Anina și Victoria Caransebeș, **din care a rezultat suma de 13 000 lei, sumă donată zonelor sinistrate; contribuția salariaților clubului se ridică la 10 000 lei.**

Echipei Olimpia Satu Mare, cu ocazia meciului ce se va disputa la Reșița, i se asigură cazarea și deplasarea în mod gratuit, plus o garnitură completă de echipament. Clubul a pus, de asemenea, la dispoziția C.N.E.F.S., prin intermediul consiliului județean, ECHIPAMENT ÎN VALOARE DE 50 000 LEI. Pentru contul 2 000 s-a prevăzut VĂRSAREA SUMEI DE 40 000 LEI ce va rezulta din meciurile amicale ce vor fi organizate.

• C.J.E.F.S. DÎMBOVIȚA, din organizarea unor partide amicale de fotbal și a mai multor duminici cultural-sportive, VA REALIZA SUMA DE 100 000 LEI. De asemenea, consiliul va expedia unor asociații sportive care au suferit pagube materiale de pe urma urgiei apelor, **echipament sportiv în valoare de 10 000 lei.**

După cum se știe, județului Dîmbovița i s-a acordat, de către C.N.E.F.S., UN PREMIU DE 45 000 LEI, răsplată a bogatei activități sportive desfășurate în acest județ. C.J.E.F.S. Dîmbovița a hotărît să pună și acest premiu la dispoziția unui județ afectat de calamitate.

EXPO '70 a fotbalului mondial

ECHIPA NAȚIONALĂ NE-A DEPĂȘIT, PÎNĂ ÎN PREZENT, AȘTEPTĂRILE!

ROMÂNIA — CEHOSLOVACIA 2-1 (0-1)

Este, într-adevăr, acest campionat mondial o EXPOZIȚIE '70 A FOTBALULUI, cu o întindere mult mai largă decît „EXPO '70" de la Osaka pentru că, aproape zi de zi și noapte de noapte, întîlnirile celor mai buni fotbaliști ai lumii monopolizează privirile unui **miliard de oameni**, după cum apreciază un ziarist francez, documentînd că cifra de 600 000 000 de telespectatori este cu mult depășită. Se poate aprecia că numai în țara noastră există aproximativ 4 000 000 de telespectatori care palpită pentru echipa României în fața micilor ecrane și gustă din marele spectacol fotbalistic din Mexic. Un teatru deschis lumii, datorită acestei minunate invenții care este televiziunea.

Firește că primele noastre gînduri se îndreaptă către echipa noastră națională. **Băieții noștri dragi au reușit pînă acum, în ajunul întîlnirii cu Brazilia, să ne depășească așteptările,** cedînd de justețe, la limită, în fața echipei campioane mondiale și învingînd puternica echipă a Cehoslovaciei de o manieră care a atras aprecieri unanime în presa mondială.

Jucînd cu multă însuflețire, punînd în slujba echipei naționale și a prestigiului mișcării sportive românești întreaga lor capacitate, fotbaliștii noștri au realizat două puncte în clasamentul grupei, **reușind astfel, aproape sigur, să obțină locul al treilea în cea mai puternică grupă a acestui campionat mondial,** și, eventual, **să mai poată spera la CEVA,** în meciul din această noapte. O încercare temerară, în fața unor ași ai fotbalului mondial, așa cum au arătat brazilienii că se mențin artiști ai mingii.

CANDIDĂM LA CALIFICARE ÎN SFERTURILE DE FINALĂ ALE CUPEI MONDIALE MEXICO '70? **Gîndul acesta îndrăzneț** l-am avut cu toții, sentimental, înaintea plecării echipei noastre în marea aventură mexicană, dar iată că acum, datorită excelentei comportări a fotbaliștilor noștri, dorința s-ar putea transforma în realitate, fără să mai visăm. **Cum?** Cei mai îndrăzneți dintre cei ce iubesc fotbalul vor să vadă mașina de fotbal a Braziliei învinsă de echipa noastră. Ceea ce nu ar fi **imposibil,** deși mai *curînd* este **puțin posibil.** Totuși, așa cum ne transmite trimisul nostru la Guadalajara, **echipa României va lupta pentru acest IMPOSIBIL,** pentru realizarea unei surprize de proporții în campionatul mondial. De fapt, de pe acum se spune că **România este surpriza acestui El Mundial** și, de ce nu ar fi în continuare, mai ales dacă în ajutor vor veni și unii sorți de izbîndă de-a lungul celor 90 de minute de joc?

Dar, nu numai victoria împotriva Braziliei ne poate aduce o calificare de răsunet. UN REZULTAT DE EGALITATE cu Brazilia, **urmat de o victorie a Cehoslovaciei împotriva Angliei,** iată **o altă cale de calificare.** Un **meci nul** Cehoslovacia — Anglia, ne-ar aduce calificarea prin șansa tragerii la sorți. **Chiar și o înfrîngere la limită cu Brazilia** NE MENȚINE **în cursa de calificare dacă Cehoslovacia reușește să dispună de Anglia.** Iată o situație în care una din echipe, **Brazilia,** se poate califica cu 6 puncte, iar a doua formație calificată ar ajunge în sferturile de finală realizînd **doar două puncte.** În acest caz echipa noastră ar fi una din candidate.

Ceea ce ar constitui culmea acestor antecalcule ar fi ca **România să învingă Brazilia,** să întrunească patru puncte **și totuși echipa noastră să nu se califice** în cazul cînd Anglia va dispune de Cehoslovacia la un gol mai mult decît am reuși noi cu Brazilia! **La egalitate de puncte, patru,** Brazilia, Anglia și România ar urma să fie depar-

(Continuare în pag. 4)

ÎNAINTEA SFERTURILOR DE FINALĂ — CUPA ROMÂNIEI

● DOUĂ MECIURI LA SIBIU ȘI DOUĂ ÎN CAPITALĂ ● UN VERITABIL DERBI: U. T. A. - STEAUA ● ȘI ÎN ACEASTĂ EDIȚIE, ÎN CAZ DE EGALITATE DUPĂ PRELUNGIRI, SORȚII VOR DECIDE!

„Sarea și piperul" ediției de anul acesta a „CUPEI ROMÂNIEI" a constituit-o — ca și altă dată! — eliminarea formației bucureștene **Rapid** liderul campionatului! De data asta de necunoscuta echipă divizionară C, C.I.L. Gherla. Se pare că cele șapte ediții antebelice cucerite de echipa Giuleștiului, se... răzbună acum! Oricum, Rapid dă culoare mai în fiecare an Cupei datorită rezultatelor sale neașteptate înregistrate în fața unor formații care inițial pășeau pe teren cu teama de a nu primi prea multe goluri. Ne referim, firește la Arieșul Turda, la Foresta Fălticeni etc. Alături de feroviari, o altă formație care traversează (se pare: în fiecare primăvară) o inexplicabilă perioadă de criză este **Universitatea Craiova,** învinsă la Pașcani.

Și dacă **Rapid** nu a aliniat pe unii dintre cei mai buni fotbaliști ai săi, **Universitatea Craiova** sau **C.F.R. Cluj** (învinsă la scor de **Metalul Tr. Severin**), s-au prezentat cu echipele complete. De altfel, ca și **Jiul** care trebuie să mulțumească vechiului și... nesportivului principiu al calificării echipei care s-a deplasat, prezența sa în sferturi de finală, pentru că meciul său cu Minerul Ghelar din Divizia C s-a încheiat cu 0—0, după 120 minute de joc.

Deși principiile de disputare și tarele lor au rămas aceleași ca și în anii trecuți, interesul cu care au fost așteptate și urmărite partidele din 16-imile și optimile de finală ale „Cupei României" a fost la fel de mare ca și altă-dată. Trebuie să adăugăm însă haina oarecum diferită cu care s-au prezentat unele echipe din Divizia A; datorită campionatului mondial, cei mai buni jucători au fost în Mexic împreună cu echipa națională, locul lor în echipele de club luîndu-le rezervele.

Cu toate astea, formațiile din Divizia A s-au comportat — în general — mai bine decît în trecutele ediții. Ca urmare, iată, **pentru sferturile de finală s-au calificat echipe numai din primul eșalon al fotbalului nostru: F.C. Argeș, Petrolul, Dinamo București, Steagul roșu, Steaua București, Farul Jiul** și **U.T.A.** Doar ele au trecut cu bine bătăliile purtate cu reprezentantele celorlalte campionate. Și trebuie să spunem că în „șaisprezecimi" au fost prezente șapte echipe din Divizia B (trei din prima serie — **Metalul București, Sportul studențesc București, Portul Constanța,** și patru din a doua — **C.S.M. Sibiu, Chimia Rm. Vîlcea, Metalul Tr. Severin, Politehnica Timișoara**), șapte din „C" **(C.I.L. Gherla, Victoria Roman, C.F.R. Pașcani, Rulmentul Bîrlad, Tractorul Brașov, Minaur Zlatna, Minerul Ghelar)** și două formații județene **(Minerul Moldova Nouă** din județul Caraș-Severin și **Victoria Moreni** din județul Dîmbovița).

Lăsînd la o parte surprizele și privind partidele numai din punctul de vedere al fotbalului demonstrat, să amintim de intensitatea ridicată la care s-au disputat unele, ca de pildă **C.S.M. Sibiu — „U" Cluj, Metalul București — U.T.A., C.I.L. Gherla — Jiul, A.S.A. — U.T.A.,** în timp ce **Farul — C.F.R. Pașcani, F. C. Argeș — Metalul Tr. Severin** etc. s-au jucat sub adierea vacanței.

Și acum — sferturile de finală: ele se dispută pe parcursul a șase zile, în două orașe, numai la Sibiu și București. În orașul de pe malurile Cibinului se întîlnesc, la 13 iunie, **Dinamo București** și **Jiul Petroșani,** ocupantele locurilor 6 și 10 în clasamentul primei divizii. La 17 iunie, în Capitală, își dispută onoarea semifinalelor **F.C. Argeș** (locul 5) cu **Farul** (locul 12). Ultimele două partide, la 18 iunie: la Sibiu un veritabil derbi, meciul **Steaua — U.T.A.** (locurile 3 cu 2) iar la București un joc așteptat întotdeauna cu interes: **Steagul roșu Brașov** (locul 11) — **Petrolul Ploiești** (locul 7).

F.R. Fotbal a hotărît ca și anul acesta, în caz de egalitate și după prelungiri, pentru semifinale să se califice echipa pe care o vor indica sorții... Forul nostru de specialitate rămîne consecvent, adică, unor idei prăfuite cărora (așa cum se poate vedea în altă pagină a revistei noastre) U.E.F.A., în căutarea celor mai sportive metode de calificare a echipelor aflate la o perfectă egalitate, le-a pus punct, adoptînd soluția loviturilor de la 11 m.

Mircea TUDORAN

ANTRENORII NOŞTRI COMENTEAZĂ „EL MUNDIAL" DE LA DISTANŢĂ

Conf. univ. NICOLAE ROŞCULEŢ:

„PESTE NIVELUL WORLD-CUP '66"

1) După cum se ştie, actuala ediţie a C.M. nu a reunit în cadrul întrecerilor sale finale cele mai bune echipe din lume. Absenţa unor formaţii ca cele ale Spaniei, Ungariei, Argentinei sau Iugoslaviei, a redus, după părerea mea, în mod simţitor, încă din start, nivelul valoric al competiţiei. Cu toate acestea însă, cel puţin aşa după cum au dovedit-o întîlnirile desfăşurate pînă acum, ediţia mexicană a „Cupei Jules Rimet" se situează peste valoarea „World-Cup"-ului şi aceasta în primul rînd graţie evoluţiei superioare a unor formaţii ca cele ale Braziliei, Angliei şi U.R.S.S.

2) Deşi este încă prematur a puncta noutăţile apărute în organizarea şi dinamica jocului şi în ciuda unei prudenţe, aş spune, exagerate de care au dat dovadă unele echipe, se poate afirma totuşi — chiar de pe acum — că apariţia unor elemente noi în modul de acţiune al jucătorilor este o realitate al cărei contur va căpăta mereu alte dimensiuni şi forme odată cu apropierea de etapa finală. Folosirea extremei false, crearea spaţiilor libere de teren pentru realizarea unor manevre tactice, retragerea vîrfurilor pe poziţii de pregătire şi declanşare a atacurilor din zone mai puţin aglomerate, reprezintă — evident — manifestarea unor preocupări care tind să surprindă pe adversar şi să-i smulgă victoria.

3) Consider problema adaptării la condiţiile de climă şi altitudine drept o consecinţă logică a pregătirii complexe şi, bineînţeles, a potenţialului biologic al jucătorilor. Exemplul formaţiei Angliei — obişnuită cu un climat umed şi rece — care face faţă însă cu mult succes solicitărilor fizice intense în condiţiile unei călduri de plus 40° este cît se poate de edificator.

4) Indiferent de rezultatul ultimului joc cu Braziliа este neîndoielnic că evoluţia jucătorilor români în cadrul unei grupe de tăria celei de la Guadalajara se înscrie în rîndul celor mai bune performanţe obţinute vreodată de fotbalul nostru. În mod practic, am infirmat printr-o comportare lăudabilă aprecierile iniţiale care ne-au situat la nivelul inferior al valorilor competiţionale. Într-un anumit fel, putem spune că tragerea la sorţi ne-a avantajat.

16 RĂSPUNSURI LA 4 ÎNTREBĂRI

S-au consumat două treimi din jocurile „optimilor" şi înaintea ultimelor secvenţe care încheie prima fază a turneului final al „Cupei Jules Rimet" aprecierile, impresiile şi ecourile partidelor vizionate au căpătat dimensiunile unei veritabile dezbateri publice. Motiv pentru care şi revista noastră, — răspunzînd dorinţei exprimată de o mare parte din cititorii săi — a considerat binevenită o discuţie de actualitate pe tema mondialelor, discuţie, din care să se poată desprinde o serie de prime concluzii, evident, fără pretenţia de a le considera definitorii. În acest scop, ne-am adresat unui număr de patru antrenori reputaţi tehnicieni care au urmărit jocuri pe micul ecran şi care, la solicitarea noastră, au răspuns cu amabilitate următoarelor patru întrebări:

1) CUM APRECIAŢI NIVELUL VALORIC AL ACTUALEI EDIŢII A C.M.?

2 CE NOUTĂŢI CONSIDERAŢI CĂ AU APĂRUT PÎNĂ ACUM ÎN CONŢINUTUL JOCULUI?

3) ÎN CE MĂSURĂ DIFICULTĂŢILE DE ADAPTARE LA CONDIŢIILE DE CLIMĂ ŞI ALTITUDINE MEXICANE S-AU REFLECTAT ÎN COMPORTAREA ECHIPELOR?

4) CUM CONSIDERAŢI EVOLUŢIA DE PÎNĂ ACUM A REPREZENTATIVEI NOASTRE NAŢIONLE?

Prof. NICOLAE PETRESCU:

„NOUTĂŢI ÎN TACTICA DE JOC"

1) Actuala ediţie a C.M. tinde să se ridice, după toate aparenţele, către apogeul valoric al întrecerii celor mai bune formaţii din lume. Acesta este de fapt efectul modernizării jocului în funcţie de cerinţele fotbalului, al creşterii gradului de tehnicitate individuală la majoritatea echipelor, al îmbunătăţirii capacităţii de efort a jucătorilor, într-un cuvînt — efectul pregătirii.

2) Noutăţi? Din bogăţia de constatări făcute pe marginea vizionării unui număr relativ redus de jocuri, aş putea să menţionez: străpungerea apărărilor cu jucători din linia a doua de atac (de altfel la mijlocul terenului acţionează în cadrul tuturor formaţiilor jucătorii cei mai valoroşi: B. Charlton şi Ball, Gerson şi Rivelino, Nunweiller VI şi Lucescu); crearea organizată a unei superiorităţi numerice pe spaţii restrînse pentru păstrarea iniţiativei în joc şi realizarea, în compensaţie, a unor zone libere pentru manevre tactice ulterioare; modularea vitezei de acţiune, după situaţie, aceasta, în scopul înşelării vigilenţei adversarului, a ruperii ritmului de joc şi a declanşării ofensivei după o prealabilă tatonare a apărării care a permis şi sesizarea slăbiciunilor din dispozitivul acesteia; executarea loviturilor la poartă din poziţii şi de la distanţe variabile, aplicarea cît mai raţională a presingului etc.

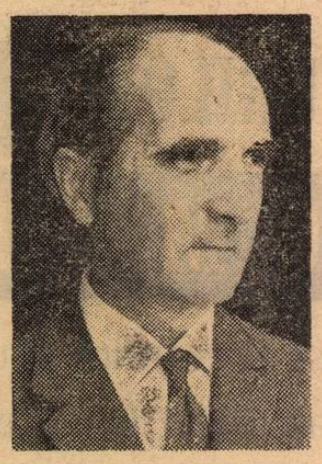

3) După părerea mea, toţi cei care au minimalizat problema adaptării jucătorilor la condiţiile specifice de climă şi altitudine mexicane, au greşit. Unii, cum ar fi de pildă Suedia şi Belgia, au plătit încă din „optimi", alţii care s-au situat pe o poziţie asemănătoare, vor plăti desigur şi ei mai tîrziu, pentru că este greu de presupus ca un organism insuficient pregătit să poată suporta duritatea unor solicitări care se înscriu în limite neobişnuite în ceea ce priveşte temperatura şi consumul de oxigen.

4) Evoluţia naţionalei noastre a pus în valoare capacitatea ei colectivă, ca şi aceea individuală a jucătorilor aproape de nivelul posibilităţilor maxime. Rezultatele obţinute le consider drept consecinţă a unor pregătiri corespunzătoare care a ţinut seamă, înainte de toate, de particularităţile individuale biologice şi sportive ale fiecărui component al lotului. Acesta este de fapt unul din „secretele" de bază care a contribuit la realizarea frumoasei comportări a echipei noastre în optimile mondialelor.

Antrenorul VALENTIN STĂNESCU:

„ACLIMATIZAREA — DETERMINANTĂ"

1) Valoarea de ansamblu a actualului campionat mondial este superioară celui trecut. Şi iată de ce: la majoritatea echipelor se remarcă o foarte bună pregătire fizică, graţie căreia acestea reuşesc să stăpînească mijlocul terenului; s-a îmbunătăţit simţitor precizia paselor, iar jucătorii rezolvă cu mai mult succes sarcinile duble de atac şi apărare.

2) Un fapt deosebit de important este, fără îndoială, încadrarea marilor individualităţi în activitatea colectivă. În ceea ce priveşte organizarea şi dinamica jocului, trebuie menţionat faptul că toate echipele îşi pregătesc cu minuţiozitate acţiunile ofensive, aşteptînd cu răbdare momentul decisiv pentru finalizare. Declanşarea atacurilor are loc în marea majoritate a cazurilor în viteză, cu accentuarea un-doi-urilor, încheiate cu dese şi precise lovituri la poartă.

3) Avînd posibilitatea să mă aflu cu lotul „B" în Mexic, cu aproximativ o lună înaintea turneului final, mi-am putut da seama la faţa locului de atît de discutata problemă a aclimatizării. După părerea mea, principalul factor care influenţează cel mai mult asupra jucătorilor este căldura înăbuşitoare şi nu altitudinea. Majoritatea stadioanelor mexicane, avînd de-asupra tribunelor o copertină, menţin peste terenul de joc o temperatură extrem de ridicată, epuizantă chiar. Jucătorii echipelor care au reuşit însă să depăşească acest handicap, au avut comportări la nivelul posibilităţilor lor reale.

4) Făcînd abstracţie de rezultatele în sine, echipa României s-a apropiat foarte mult prin jocul ei fantezist, echilibrat şi bazat pe un superior suport fizic, tactic şi moral de evoluţia spectaculoasă a brazilienilor. Fotbaliştii noştri au lăsat o deosebită impresie făcînd în acelaşi timp o bună propagandă soccerului naţional. Trebuie arătat însă că unele aprecieri tendenţioase la adresa conducerii tehnice, nu şi-au găsit temei, mai ales că trebuie înţeles o dată pentru totdeauna că nimeni în afară de antrenori nu poate cunoaşte mai bine posibilităţile jucătorilor şi forma lor într-o anumită perioadă, ţinînd cont şi de condiţiile deosebite ale cadrului mexican de desfăşurare a competiţiei. Echipa a avut după părerea mea, o alcătuire corespunzătoare şi prin jocul ei surprinzător de bun (consider meciul cu Cehoslovacia cea mai bună partidă a tricolorilor noştri din ultimii 20 de ani) ne-a oferit tuturor una dintre cele mai mari satisfacţii sportive.

Antrenorul TITUS OZON:

„TRICOLORII — PESTE AŞTEPTĂRI"

1) Deşi e prematur pentru a putea face o apreciere asupra nivelului valoric al actualei ediţii a C.M. mă declar totuşi mulţumit de calitatea jocurilor vizionate pe care le consider o promisiune şi în acelaşi timp o invitaţie atrăgătoare pentru a urmări în continuare şi celelalte întîlniri programate.

2) Consider că jocul colectiv a cîştigat încrederea tuturor. Pregătirea fizică corespunzătoare permite astăzi menţinerea unui ritm susţinut pe toată durata jocurilor. Demarcarea jucătorilor, creşterea razelor de acţiune, exploatarea fiecărui spaţiu liber şi trasul la poartă într-o frecvenţă nemaiîntîlnită, sînt numai cîteva din principalele atribute ale actualului campionat mondial.

3) Era normal ca şi echipa noastră să aibă o anumită teamă faţă de cadrul de desfăşurare al meciurilor ţinînd în acelaşi timp seama şi de valoarea adversarilor din grupa de la Guadalajara. Consider însă acest handicap, (după părerea mea, de loc de neglijat) depăşit, cu succes în prezent.

4) Comparativ cu primul joc, cel cu Anglia, cînd echipa noastră n-a avut curajul să atace nici chiar după primirea golului (dacă ar fi făcut-o, sînt sigur că rezultatul ne-ar fi favorizat) în meciul cu Cehoslovacia băieţii noştri s-au întrecut pe sine. Încă o dată s-a dovedit că atacul rămîne cea mai bună apărare. Toţi jucătorii s-au dăruit, s-au sprijinit reciproc, s-au demarcat la timp şi au manevrat cu abilitate mingea, dovedind o inteligenţă şi o ingeniozitate demne de invidiat. Aşa trebuie să joace şi în continuare, cu hotărîre şi încredere în forţele lor, căci pînă acum n-au fost cu nimic mai prejos decît ceilalţi adversari din grupă. Indiferent dacă ne vom califica, sau nu evoluţia de pînă acum a tricolorilor noştri a depăşit aşteptările şi impresia pe care au lăsat-o la Guadalajara va contribui indiscutabil în mod pozitiv la afirmarea fotbalului românesc.

Convorbiri consemnate de Mihai IONESCU şi Gh. NERTEA

ROMÂNIA — CEHOSLOVACIA 2-1 (0-1)

ECHIPA NAŢIONALĂ NE-A DEPĂŞIT, PÎNĂ ÎN PREZENT, AŞTEPTĂRILE!

(Urmare din pag. 3)

tajate de diferenţa mai mare dintre golurile înscrise şi primite.

Dorinţe, presupuneri, socoteli, speranţe, după cele două puncte reuşite în dauna Cehoslovaciei, *performanţă care a situat* **echipa României în centrul atenţiei generale.** În presa noastră se regretă nereuşita unui rezultat de *egalitate cu Anglia, împrejurare* în care şansele de calificare ale echipei noastre ar fi avut astăzi un procent mai mare de realizare. *Dar, de aici şi pînă la a* considera, cum fac unii, această ratare a dravului cu englezii drept **o fabuloasă gafă,** este o distanţă în care naivitatea sau reaua credinţă îşi spun cuvîntul. Fără îndoială că se aruncă cu vorbe puţin gîndite în euforia, în parte justificată, produsă de vîltoarea campionatului mondial. Meciul cu Anglia a fost meciul de debut, **debut cu campioana mondială** a cărei valoare şi forţă nu este cazul să o reamintim, *confirmate şi în jocul cu noi* şi mai ales în acela cu Brazilia în care, în ciuda eşecului minimal, **structura şi conţinutul evoluţiei englezilor nu s-au situat sub nivelul brazilian.** Ca întotdeauna, vitejii sînt mai mulţi după război, decît înainte şi în timpul războiului...

De fapt, în Mexic, există... **două campionate mondiale.** UNUL **în terenurile de joc,** AL DOILEA **în mediul antrenorilor, ziariştilor şi observatorilor** ale căror opinii sînt atît de diferite, de contradictorii, de uşuratice şi mai ales neconfirmate, încît dacă cineva şi-ar pierde timpul să pună de la cap la coadă întreaga cascadă de declaraţii şi apoi să o treacă prin filtrul realităţii meciurilor, s-ar edita zilnic o imensă revistă de umor.

Iată de ce revista noastră nu a făcut de fel anticipaţii hazardate, supraoptimiste, ci, cunoscînd structura şi posibilităţile jucătorilor români, **le-a cerut în numele iubitorilor fotbalului nostru, cititorilor revistei noastre, să facă totul şi mai mult decît atît, pentru fotbalul românesc.** Acum două săptămîni în revista noastră se scria privind aşteptările noastre de la echipa României: **„...fotbaliştii noştri ştiu să se dăruiască atunci cînd este nevoie, să realizeze chiar mai mult decît pot, decît cred alţii că pot. Ei nu ştiu să facă minuni, nici de ale lui Iosefini, nici de ale lui Petrache Lupu, sînt însă capabili şi orgolioşi în faţa marilor adversari. Aşteptăm mîndri şi nerăbdători data de 2 iunie, la miezul nopţii, să-i vedem pe flăcăii noştri ţinînd piept unei industrii fotbalistice, ca aceea a Angliei, veche de 100 de ani".**

Jucătorii noştri au ţinut într-adevăr piept campionilor mondiali, în mod lăudabil, remarcat de presa sportivă mondială şi apoi au realizat o victorie, cu Cehoslovacia, succes de mari proporţii, primul peste hotare, cu această notabilă formaţie a fotbalului european, vicecampioană mondială. PÎNĂ ÎN PREZENT EI ŞI-AU FĂCUT DATORIA, NE-AU DEPĂŞIT CHIAR AŞTEPTĂRILE.

Şi acum, peste cîteva ore pe fotbaliştii noştri îi aşteaptă **marea confruntare cu echipa Braziliei,** care, prin evoluţiile şi victoriile sale obţinute cu Cehoslovacia şi Anglia, a devenit **candidata nr. 1 a „Cupei Jules Rimet '70".** Condiţiile tehnice de apariţie ale revistei noastre **nu** ne permite un decalaj pentru a aştepta *rezultatul acestui meci.* Sîntem convinşi însă că fotbaliştii noştri vor face un joc onorabil şi, *în faţa acestei formaţii* artistice de fotbal care este Brazilia, **vor încerca tot ceea ce este posibil şi chiar imposibilul** pentru a încheia jocurile din grupă cu un rezultat prestigios.

ROMÂNIA — CEHOSLOVACIA 2-1 (0-1)

CEI CARE AU MERITAT ÎNCREDEREA NOASTRĂ

ADAMACHE a apărat excelent pe tot parcursul meciului. În două faze extrem de periculoase din repriza secundă a salvat echipa de la goluri ce păreau iminente.

SĂTMĂREANU. Mai bun decît în partida cu Anglia. Totuşi a greşit de cîteva ori, lăsîndu-şi adversarul direct nemarcat. A jucat mai ofensiv, executînd şi cîteva centrări utile. LUPESCU a fost acelaşi om util echipei, comportîndu-se la nivelul partidei cu Anglia. I se impută golul marcat de Petras care a reluat de lîngă el. Şi-a compensat, însă, greşeala salvînd un gol sigur (pătrunderea lui Jurkanin). DINU a alergat neobosit, a muncit foarte mult, participînd şi la fazele de atac. Mobilizator al coechipierilor, energic, Dinu s-a prezentat cel mai bine din punct de vedere fizic. MOCANU. Mult mai temperat decît în meciul anterior, a jucat la un nivel superior, realizînd deposedări bune şi participînd şi la atac.

NEAGU

NUNWEILLER. A muncit mult şi cu folos, conducînd cu luciditate echipa. Pasele din care a marcat Neagu şi s-a obţinut lovitura de la 11 m au pornit de la el. DUMITRU a fost excelent la deposedări, dovedind capacitate de efort şi integrîndu-se bine în angrenajul echipei. S-a accidentat uşor dar, probabil, va fi utilizat în partida cu Brazilia.

NEAGU. Cel mai viguros dintre atacanţii noştri, în vervă, a prins o zi excelentă, fiind deosebit de mobil şi penetrant. DEMBROVSCHI a jucat la capacitatea lui maximă. A fost, poate, cel mai bun jucător al echipei, inepuizabil timp de 90 de minute. Dă un randament superior ca atacant central, decît ca extremă. DUMITRACHE a evoluat mult mai bine decît în partida cu Anglia fiind, în acelaşi timp, autorul unor acţiuni spectaculoase, mult gustate de publicul mexican, devenind favoritul acestuia. LUCESCU a manifestat, într-o măsură, declin fizic. Şi-a irosit forţele în deplasări inutile de pe partea stîngă pe dreapta terenului.

DEMBROVSCHI

Introducerea lui TĂTARU şi GHERGHELI s-a dovedit utilă. Ei au dat echipei forţe proaspete, dăruindu-se, întrutotul, efortului general.

DINU

RĂSPLATA BUNEI COMPORTĂRI...

Poate niciodată în cariera mea de gazetar sportiv — care începe să fie destul de lungă... — nu am simţit o mulţumire mai mare ca după acest de neuitat meci România — Cehoslovacia. A fost prima victorie a unei echipe a României reuşită — după război — într-un turneu final de campionat mondial. Euforia îi cuprinseseră pe toţi cei 22 de jucători, indiferent că luaseră sau nu parte la dificila confruntare pe de gazon. Cu toţii am trăit clipele ameţitoare ale unei mari victorii. Alături de noi, publicul mexican care la ieşire ne-a aplaudat îndelung. De altfel, de la vestiare şi pînă la autobuz, sportivii noştri au trecut printr-un cordon de poliţişti care îi protejau de mulţimile de „aficionados" care le cereau autografe şi voiau să-i felicite. Iar cînd cu toţii ne-am aşezat în elegantul autocar care urma să ne transporte la hotel, am constatat că lipseşte tocmai Angelo Niculescu. *Emisarii plecaţi să-l caute l-au găsit în camera specială pentru interviuri, răspunzînd în stînga şi în dreapta întrebărilor adresate de ziariştii veniţi din cele patru colţuri ale lumii. De abia după mai bine de o jumătate de oră a reuşit* Angelo *să urce în autobuz.*

N-a fost uşor nici drumul de la stadionul Jalisco la Gran Hotel, cu toate că am fost conduşi de o escortă de poliţişti — moto. Numai astfel am putut străbate gardul viu care au devenit, în aceste zile ale lui El Mundial, străzile Guadalajarei. Pe Avenida Juarez, pe Avenida Vallarta, grupuri de tineri ne aplaudau încontinuu, ne salutau cu semnul „V" care simbolizează victoria, scandau „Rumania — Rumania — ra — ra — ra". *Pînă şi agenţii de circulaţie salutau echipa noastră, iar toate maşinile cu care ne încrucişam ne salutau claxonînd îndelung. Pe scurt, autobuzul nostru, cu inscripţia vizibilă* „Delegacion de Rumania", *era o adevărată vedetă...*

Pe anumite străzi am fost întîmpinaţi de grupuri de mexicani care agitau steagul ţării noastre, iar pe o stradă din apropierea hotelului am văzut prima „ediţie specială" apărută după meci: un grup de copii agitau o placardă pe care scria cu litere stîngace: „România — Cehoslovacia 2—1".

Manifestări care ne-au făcut să simţim din plin „culoarea" El Mundialului şi ne-au umezit ochii în repetate rînduri...

În faţa hotelului, întregul personal împreună cu un masiv grup de turişti englezi care locuieşte tot la „Gran Hotel", ne-au primit cu aplauze şi au oferit jucătorilor noştri buchete de flori. La masa de seară, patronul hotelului a oferit cîteva sticle din cel mai vechi vin pe care îl are în pivniţele restaurantului.

Apoi, la televizorul din holul hotelului am retrăit momentele cele mai importante ale meciului în ediţia specială a „telesportului" staţiei de televiziune din Guadalajara, care în fiecare seară la ora 22,30 retransmite cele mai frumoase faze ale partidelor din ziua respectivă. Şi pentru că aici, la Guadalajara, ca şi în întreg Mexicul se discută şi se trăieşte numai pentru fotbal, nu ne-a mirat nici manifestaţia de simpatie ce ne-a fost oferită noaptea tîrziu de un masiv grup de pasionaţi ai fotbalului care au venit în faţa hotelului cu drapele mexicane şi româneşti, ovaţionînd jucătorii şi antrenorii echipei României. La ferestre sau la balcoane, învingătorii din meciul cu Cehoslovacia le-au mulţumit celor care le-au făcut o manifestaţie de prietenie atît de sinceră.

La ora cînd telefonez (ora 2 noaptea, la Guadalajara) răzbat pînă în camera mea ecourile carnavalului pe care l-au organizat spontan turiştii brazilieni după victoria de acum cîteva ore asupra Angliei...

ANGELO NICULESCU:

„ECHIPA NAŢIONALĂ A REALIZAT CEL MAI BUN JOC DIN ACEST AN"

Satisfacţia unui joc foarte bun şi bucuria victoriei obţinute în faţa unui partener cu faimă în fotbalul mondial, se citeau pe toate chipurile membrilor delegaţiei noastre în seara zilei — mexicane — de sîmbătă 6 iunie. O atmosferă de justificată sărbătoare, care, însă, nu ne făcea să uităm că ne mai aşteaptă un examen greu, meciul cu Brazilia.

După meci, am avut o discuţie cu antrenorul emerit Angelo Niculescu asupra jocului echipei noastre şi a perspectivelor care i se deschid în această teribilă grupă:

— Care au fost obiectivele pentru jocul cu Cehoslovacia, în lumina partidei de debut?

— În acest joc am pornit de la două idei: să îmbunătăţim comportarea de ansamblu a echipei din meciul cu Anglia şi să obţinem o victorie mult dorită într-un turneu final de o asemenea amploare. **În primul rînd am urmărit combativitatea echipei, în al doilea rînd eficacitatea atacului.**

Întîlnirea aceasta era decisivă în sensul că dacă o pierdeam ieşeam complet din cursa calificării, iar dacă o cîştigam puteam avea în continuare aspiraţii la calificare. Din fericire, înainte de joc nu am avut probleme de formaţie pentru că atît echipa de bază cît şi întregul lot de jucători care se înscrie pe raportul de arbitru erau conturate şi nici nu am avut accidentaţi în jocul cu Anglia.

Justeţea alegerii 11-lui cu care am început jocul a fost confirmată de însăşi desfăşurarea partidei. Plecînd de la ideea de bază — asigurarea posesiei mingii la mijlocul terenului — pe care n-am abandonat-o nici de data aceasta, contra Cehoslovaciei, am adăugat ceea ce se simţea nevoie: **joc ofensiv îmbunătăţit.** Am pregătit atacurile la mijlocul terenului, dar ne-am şi avîntat cu curaj în atac. În plus, s-a făcut mai bine simţită susţinerea jucătorului cu balonul în fazele ofensive.

— Aţi fost derutat de faptul că cehoslovacii au luat atît de repede conducerea?

— Echipa noastră n-a acţionat cu potenţialul normal decît după circa 10 minute de la începerea meciului. Pînă atunci, fusese mai reţinută şi aceasta din cauză că la Guadalajara nu avem condiţii normale pentru încălzire. Aceasta se face pe culuarul din faţa cabinei. Accesul pe teren este permis doar cu 10 minute înainte de începerea meciului, pentru festivitatea obişnuită. Din această cauză,

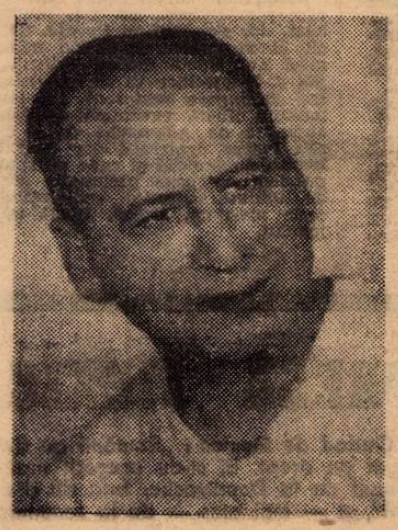

Nunweiller VI, Mocanu şi Lupescu, insuficient încălziţi, nu au acţionat normal în faza din care au înscris cehoslovacii. Ulterior însă, am început să practicăm un joc colectiv, combinativ, cu multe atacuri. Aş vrea să subliniez **MERITUL ECHIPEI CA DEŞI CONDUSĂ LA PAUZĂ** (ca rezultat, nu şi ca joc) **NU S-A DESCURAJAT. FAPTUL CĂ AVEA INIŢIATIVA I-A DAT MULTĂ ÎNCREDERE.**

— Cum apreciaţi jocul echipei?

— Comportarea fotbaliştilor noştri a fost de un bun nivel, echilibrată în ambele reprize, cu excepţia primelor minute, trebuie să spun însă, că introducerea lui **Adamec** a creat cîteva probleme în plus apărării noastre, care a trebuit să se adapteze noutăţii intervenite în ofensiva adversarilor, devenită mai variată. Jucătorii noştri au păstrat în continuare nota de joc echilibrată. Ţin să subliniez în mod special **PARTICIPAREA ACTIVĂ A TUTUROR JUCĂTORILOR ÎN ATAC CA ŞI ÎN APĂRARE.** Egalarea a fost obţinută în urma unei acţiuni foarte inteligente a lui **Nunweiller VI** şi **Neagu:** primul a pasat excelent, secundul a driblat şi plasat mingea în poartă cu calmul şi siguranţa unui vechi internaţional.

În ansamblu, am jucat tehnic, bine orientat. La conferinţa de presă organizată după meci într-o sală de sub tribunele stadionului Jalisco ziariştii au apreciat tehnicitatea echipei noastre şi au întrebat cum se explică nivelul tehnic al fotbaliştilor români.

— A fost cel mai bun joc al echipei din acest an?

— Fără îndoială că da. Nici la Stuttgart, nici la Reims şi nici la Bucureşti cu Iugoslavia nu am jucat atît de complet şi rapid. Sîmbătă am realizat cel mai bun meci al nostru din acest an şi sub raport tehnic şi sub raportul resurselor morale ale jucătorilor.

— Ce jucători v-au dat cele mai mari satisfacţii?

— Mi-au plăcut în special **Dembrovschi,** care a realizat una din cele mai complete comportări ale sale; **Dumitru** — un piston neobosit; **Nunweiller VI** — care s-a dovedit un conducător de joc lucid; **Neagu** — pentru plusul de vigoare adus în atac; **Lupescu şi Dinu,** cei doi fundaşi centrali, care s-au situat pe linia superioară a comportării din partida cu Anglia; **Adamache** şi parţial **Sătmăreanu.** Introducerea lui **Tătaru** şi **Ghergheli** în repriza a doua a fost necesară şi cu efectele aşteptate; primul a adus energie şi prospeţime, al doilea calmul necesar menţinerii rezultatului.

— Ce părere aveţi despre adversari?

— Cehoslovacii au jucat organizat, destul de tehnic, cu acţiuni variate, în viteză. La 1—0 au avut o bună ocazie de gol, lămurită însă de **Lupescu.** Dintre jucători mi-au plăcut **Petras, F. Vesely, Kuna, Migas, Dobias** şi portarul **Vencel.**

Trebuie să subliniez faptul **că JOCUL S-A DESFĂŞURAT ÎN LIMITELE SPORTIVITĂŢII** şi că din acest punct de vedere, degeaba ne speriasem unii de alţii înainte de meci. Apreciez **COMPETENŢA ŞI OBIECTIVITATEA ARBITRULUI MEXICAN DE LEO şi CĂLDURA PUBLICULUI CARE NE-A SUSŢINUT MAI MULT DECÎT PROPRIUL PUBLIC LA BUCUREŞTI ÎN PARTIDA CU IUGOSLAVIA.**

— Ce preocupări aveţi înaintea jocului cu Brazilia?

— Numai probleme de recuperare. Şi mă refer la toţi jucătorii, dar mai ales la **Dumitru** şi **Tătaru** care au suferit uşoare contuzii şi care au intrat în grija **doctorului Tomescu.**

FORMAŢIA A DAT SATISFACŢIE ASTFEL CĂ NU AVEM NICI UN MOTIV CA S-O SCHIMBĂM. În ceea ce priveşte meciul cu Brazilia, urmărind cele două evoluţii ale acestela am reţinut jocul lui **Jairzinho** şi **Rivelino,** spre care se îndreaptă atenţia noastră. **Ne propunem să facem din nou un meci frumos şi să ne onorăm prezenţa în această grupă luptînd pînă în ultimul minut pentru calificare.**

DIN ACTIVITATEA DELEGAŢIEI NOASTRE

● Săptămîna trecută, tovarăşul **Mircea Angelescu,** preşedintele Federaţiei române de fotbal şi conducătorul delegaţiei noastre la C.M. din Mexic, a luat parte, împreună cu antrenorul **Angelo Niculescu, Lucescu,** şi **Mocanu,** la o emisiune a postului local de televiziune, intitulată **„Lumea într-o oră".** Cu acest prilej au fost prezentate fotografii de la calamităţile ce au avut loc în ţara noastră, s-a vorbit despre efortul poporului român pentru a zăgădui furia apelor revărsate şi a face faţă distrugerilor, despre efortul de reconstrucţie şi ajutorul internaţional oferit sinistraţilor din România de diversele organizaţii internaţionale.

● Acum cîteva zile, la Gran Hotel a avut loc un cocteil oferit de delegaţia României conducătorilor cluburilor Atlas, Guadalajara şi Oro, cele cu care — înaintea începerii meciurilor campionatului mondial — am jucat meciuri de pregătire şi ne-au oferit stadioanele lor pentru antrenamente.

● A doua zi după meciul cu Cehoslovacia, fotbaliştilor români li s-a oferit, ca relaxare, un spectacol de corrida. Nu se poate spune că manifestaţia nu i-a interesat pe tricolorii noştri, prezenţi în corpore la arenă. Un spectacol interesant, cu adevărat deconectant după ce nervii au fost întinşi la maximum în meciurile de pînă acum.

Materiale transmise din Guadalajara, de trimisul nostru special RADU URZICEANU

VICTORIILE ROMÂNIEI ŞI BRAZILIEI AU ZDRUNCINAT DIN TE

AŞEZAREA ÎN TEREN. Ambele echipe au acţionat după sistemul 4—2—4, cu treceri la 4—3—3 şi chiar 4—4—2, în momentele de apărare. Schimbul de locuri a fost frecvent, de-a lungul partidei, de ambele părţi. De altfel, el a stat la baza multor manevre tactice, dintre care trei s-au soldat cu goluri. Fundaşi laterali ofensivi. Bătălia pentru stăpînirea mijlocului terenului a fost cîştigată de români. Deseori apărarea cehoslovacă a aplicat tactica jocului la ofsaid.

SURPRIZA ÎNCEPUTULUI. Ostilităţile au început într-o notă de prudenţă accentuată, dată fiind căldura mare. În această perioadă a căzut, pe neaşteptate, şi primul gol: O COMBINAŢIE PRELUNGITĂ PE DREAPTA, ÎNTRE KUNA ŞI ZĂ SCURT PE MIGAS ŞI PLASEAZĂ MINGEA ÎN PARTEA OPUSĂ A PORŢII, LÎNGĂ BARĂ JOS : 1—1 !

DIN NOU RATĂRI... Min. 55—56 : Echipa cehoslovacă beneficiază de două noi cornere, rămase fără rezultat. Atacăm iar mai mult, mai precis. Min. 59 : **Lucescu**, liber pe stînga, în careu, trage alături. Min. 66 : **Dumitrache** reia slab cu capul o centrare a lui **Sătmăreanu**, mingea ajunge la **Lucescu** care trage spre poartă, pe lîngă Vencel, ieşit, dar **Dobias** salvează un gol gata făcut ! Min. 68 : **Vencel** respinge cu piciorul în corner şutul lui **Dumitrache**. Min. 76: e rîndul cehoslovacilor să aibă o situaţie bună, dar **Adamache** iese în întîmpinarea şutului lui **F. Vesely** şi-l respinge

ROMANIA — CEHOSLOVACIA 2—1 (0—1)

Stadionul „JALISCO" din Guadalajara, spectatori 70 000, temperatura 35°. Arbitru : DIEGO DE LEO (Mexic), ajutat la tuşă de V. Loraux (Belgia) şi G. Emsberger (Ungaria).

ROMANIA intră pe teren în formaţia : ADAMACHE 9 — SĂTMĂREANU 7, LUPESCU 8, DINU 9, MOCANU 8 — DUMITRU 8, NUNWEILLER VI 9 — NEAGU 9, DEMBROVSCHI 9, DUMITRACHE 8, LUCESCU 7.

În repriza a doua au fost operate două schimbări : în min. 68 Lucescu a fost înlocuit cu TĂTARU (6), iar în min. 81 Dumitru cu GHERGHELI.

CEHOSLOVACIA a alinlat echipa : VENCEL — DOBIAS, HORVATH, MIGAS, J. ZLOCHA — KVASNJAK, KUNA — B. VESELY, JURKANIN, PETRAS, JOKL.

Schimbări : la pauză, ADAMEC a luat locul lui Jurkanin, iar în min. 65 Jokl a fost înlocuit cu F. VESELY.

B. VESELY, O CENTRARE A ACESTUIA DIN URMĂ, LA MINGE SAR LUPESCU ŞI PETRAS, DAR ULTIMUL REUŞEŞTE S-O LOVEASCĂ CU CAPUL, TRIMIŢÎND-O ÎN PLASĂ : 0—1 ! (min. 3).

OCAZII, OCAZII, OCAZII... Echipa noastră nu „cade", ci atacă mai curajos. Dar ratează. Min. 8 : **Dembrovschi** lansează pe **Neagu**, o cursă frumoasă, o centrare, **Dembrovschi** reia, **Vencel**, respinge la... **Dumitrache** care reia de la 6 m peste bară ! Treptat, avem iniţiativa tot mai mult şi atacăm periculos. Min. 30 : **Lucescu**, ajuns pe dreapta, centrează ideal, **Dembrovschi** ratează intercepţia cu capul, mingea se strecoară pe lîngă **Neagu** şi **Dumitrache**. Min. 32 : **Dumitru**, intercalat în atac, trage alături, de la cîţiva metri. Min. 38 : ratează cehoslovacii o mare ocazie prin **Jurkanin**, scăpat singur spre poartă, dar ajuns la timp de **Lupescu** care-l deposedează de minge. Min. 42 : altă combinaţie frumoasă a noastră, soldată cu corner executat de **Neagu**, dar **Dumitrache** reluînd cu capul faultează. Min. 46—49 : cinci cornere la poarta noastră ! Scurtă presiune cehoslovacă.

EGALAREA ! În fine, un atac reuşit în min. 53 : ACŢIUNE DE TOATĂ FRUMUSEŢEA, PORNITĂ DIN TERENUL NOSTRU, DINU — NUNWEILLER VI — MOCANU — DINU — NUNWEILLER VI, ACESTA DRIBLEAZĂ DE DOUĂ ORI PE KVASNJAK ŞI APOI PASEAZĂ ÎN ADÎNCIME LUI NEAGU DEPLASAT PE STÎNGA : GIULEŞTEANU ÎL DRIBLEAZĂ lateral, mingea ajunge pe dreapta la **Petras**, dar acesta, jenat de **Mocanu**, trage afară.

ŞI, ÎN FINE, VICTORIA ! Min. 77, minutul succesului: SĂTMĂREANU-DEMBROVSCHI SE ÎNTOARCE ŞI PASEAZĂ LUI NUNWEILLER VI, AJUNS PE POZIŢIE CENTRALĂ, ÎL VEDE PE NEAGU DEPLASÎNDU-SE DE PE STÎNGA SPRE DREAPTA ŞI-I DĂ MINGEA LA ÎNTÎLNIRE, NEAGU ESTE PUNCTUAL LA RENDEZ-VOUS ŞI CÎND SĂ ÎNAINTEZE ŞI SĂ TRAGĂ, ZLOCHA ÎL ÎMPIEDICĂ ŞI CADE; CUM FAULT'UL SE PRODUCE ÎN CAREU, PENALTIUL ESTE INEVITABIL. ARBITRUL DE LEO ÎL ACORDĂ FĂRĂ EZITARE. DUMITRACHE ÎL TRIMITE PE VENCEL ÎN STÎNGA PORŢII ŞI EXPEDIAZĂ PUTERNIC ŞI PRECIS BALONUL ÎN DREAPTA SUS : 2—1 !

EMOŢIILE ULTIMELOR MINUTE. Jucăm mai relaxat, cu mai multă încredere, dar emoţiile nu lipsesc. Cehoslovacii atacă pentru a obţine măcar un meci nul. Jocul devine îndîrjit. **Kvasnjak şi Nunweiller VI** sînt avertizaţi pentru împingere reciprocă repetată la o lovitură liberă executată de **Adamec** şi anihilată de **Adamache** (min. 82). Min. 89 : **Petras** centrează dar cînd să reia, **Kvasnjak** alunecă şi cade pe spate. Răspundem cu pase prelungite şi cele 90 de minute se scurg consfinţind o victorie meritată, logică, fidelă aspectului jocului.

IATĂ CĂ ŞTIM

La Guadalajara, în afara delegaţiei noastre, nimeni nu a crezut în victoria echipei României. Cehoslovacia rămînea o mare favorită chiar după eşecul net din faţa Braziliei. De asemenea, puţini erau aceia care se aşteptau ca echipa Angliei să sufere atît de repede primul eşec, fie chiar din partea Braziliei. Un meci nul era scontat în unanimitate.

Victoriile României şi Braziliei au zguduit grupa de la Guadalajara, în aşa fel încît campionii mondiali tremură pînă joi noaptea pentru calificare în optimile de finală ale C.M.'70.

GUADALAJARA — telex, de la Radu URZICEANU

La patru zile de la victoria asupra Cehoslovaciei, ecourile stîrnite de ea sînt la fel de puternice ca şi imediat după meci. Şi pe bună dreptate. În întîlnirea de sîmbătă după-amiază (fireşte, după ora Mexicului) echipa României a făcu unul dintre cele mai bune jocu ale sale, poate chiar cel mai bu de la data naşterii sale. De-a lu gul meciului, ea a manifestat o su perioritate evidentă, pe care scor n-o reflectă în suficientă măsură **a dominat cel puţin 60 de minut din această partidă de un bun nive tehnic internaţional**, apreciată c atare de numeroşii tehnicieni pre zenţi în tribunele stadionului Jalis

GUADALAJARA — Un duel spectaculos între doi fotbalişti atît de iuţi, cehoslovacul PETRAS (8) şi românul SĂTMĂREANU (cu faţa) cîştigat pînă în cele din urmă de jucătorul nostru

Telefoto A.P. — AGERPRES

ECOURI DIN PRESA MEXICANĂ

„EXCELSIOR" din Ciudad de Mexico : „Românii au avut mai mult iniţiativa şi au cîştigat pe drept. Ei şi-au pregătit mai bine acţiunile. Aşteptam mai mult de la **Dumitrache**, faţă de denumirea sa de **„Pele al României"**, şi — mai ales — de la renumitul **Kvasnjak**. Rezultatul este just".

„EL OCCIDENTAL" din Guadalajara : „După ce cehoslovacii au deschis scorul, românii au asaltat continuu jumătatea terenului adversarilor, obligîndu-i pe aceştia şi mai ales pe portar la adevărate vitejii pentru a evita marcarea de goluri. Spre sfîrşit, în ciuda totalei dominări a românilor, se părea că soarta nu va fi cu ei, dar pînă la urmă s-a făcut dreptate".

„ESTE" din Guadalajara, sub titlul „TRIUMF MERITAT AL ROMÂNILOR", *arată că echipa noastră s-a impus prin joc efervescent, de tip sud-american, şi printr-o tenacitate de neînfrînt în dorinţa sa de a evita golurile. Citäm :* „Confirmînd aprecierile noastre anterioare, România a prestat un joc bun în faţa Angliei şi a pierdut cu 1—0, în urma unui gol marcat de **Hurst** care a transformat unica ocazie avută de englezi în tot timpul partidei. Iată că acum, tînăra şi puternica echipă română a pus în meciul de ieri (n.n. sîmbătă) toată bucuria de a juca a sud-americanilor şi dacă n-ar fi fost handicapată de lipsa de maturitate şi experienţă ar fi cîştigat la o mai mare diferenţă de goluri. Tinerii aşi români au impresionat prin activitate şi spirit de improvizaţie, dar şi prin tenacitatea cu care au asaltat poarta cehoslovacilor după ce au primit rapidul gol din min. 3, care nu le-a doborît moralul".

STATISTICA, FAVORABILĂ REPREZENTATIVEI NOASTRE

Am jucat mai bine şi am cîştigat. Pentru oricine dintre aceia care au fost martorii frumoasei performanţe obţinute de fotbaliştii noştri în cea de a doua evoluţie la Guadalajara — este indubitabil faptul că victoria realizată în faţa puternicului „11" cehoslovac este consecinţa directă a unei comportări valoroase care, dincolo de prima impresie — influenţată firesc şi de rezultatul întîlnirii — este verificată de mărturia elocventă a unor cifre exprimînd (în statistica alăturată) principalele elemente de conţinut ale jocului.

Mai întîi, trebuie să remarcăm **faptul că am greşit mai puţin ca adversarii noştri. Pasele au avut, de astă dată, mai multă adresă**, au fost **mai oportune** şi mai variate din punct de vedere al execuţiei. Procentual, **numărul** erorilor de tehnică individuală ar putea fi încadrat — ţinînd seama şi de miza deosebită a întîlnirii — în limitele unui calificativ bun.

În al doilea rînd şi, în acelaşi timp, caracteristic evoluţiei noastre în partida cu fotbaliştii cehoslovaci, este **reconsiderarea spectaculoasă a spiritului ofensiv, manifestat atît prin marea frecvenţă şi regularitate a acţiunilor de atac, cît, mai ales, prin eficienţa lor.** Din totalul celor 80 de atacuri, organizate în jumătatea de teren adversă (aproximativ cîte unul pe minut), o treime a fost finalizată, ceea ce reprezintă, fără îndoială, un valoros procent de reuşită, întîlnit, de regulă, în evoluţiile marilor formaţii.

Strîns legat de spiritul ofensiv — dominant în jocul echipei noastre — trebuie menţionată şi **îmbunătăţirea accentuată a indicilor de eficacitate**

DETALII STATISTICE / ECHIPELE	PASE GREŞITE	ACŢIUNI OFENSIVE						EFICACITATE				MOMENTE FIXE		
		ATAC POZIŢ.	CONTRA ATAC	TOTAL	REUŞITE	NEREUŞITE	TOTAL	LOVITURI AFARĂ	LOVITURI PE POARTĂ	GOLURI	TOTAL	LOVITURI DE COLŢ	FAULTURI EXECUTATE	HENTURI EXECUTATE
ROMÂNIA	42	71	9	80	24	56	80	14	8	2	24	10	14	2
CEHOSLOVACIA	46	60	10	70	13	57	70	8	4	1	13	8	11	1

care, în final, au determinat şi rezultatul întîlnirii. Am tras la poartă d două ori mai mult decît adversari noştri, dublu decît noi înşine î partida de debut cu Anglia şi la fe ca atacul brazilian din partida c Cehoslovacia. În ceea ce priveş precizia loviturilor, **procentul d aproape 50 la sută, este mai mu decît edificator** şi el reflectă, pe o parte, o mai bună organizare acţiunilor ofensive, dar şi o concen trare superioară a jucătorilor în exe cuţiile tehnice realizate în faţa po ţii adverse.

În sfîrşit, statistica jocului la mo mente fixe confirmă, prin raportul d cornere favorabil nouă, nu numai dominare teritorială, ci şi una ta tică, în timp ce numărul loviturile libere (pentru comiterea neregularită ţilor) reprezintă încă un indiciu con cret al preocupării fotbaliştilor noşt pentru jocul constructiv, spectacul şi sportiv.

...ELII GRUPA DE LA GUADALAJARA

SĂ JUCĂM ŞI OFENSIV!

Prin ce s-a caracterizat jocul echipei noastre ?

Mai întîi printr-o OMOGENITATE TEHNICĂ ŞI DE PREGĂTIRE. FORMULA DE ECHIPĂ ALINIATĂ PE TEREN A FOST ALCĂTUITĂ DIN JUCĂTORII REALMENTE CEI MAI ÎN FORMĂ, MAI BINE PREGĂTIŢI. Consecinţă logică : **jocul de ansamblu a fost mai bun** şi în cadrul lui cele două modificări operate în formaţie (una din ele experimentată încă în meciul cu Anglia) şi-au arătat efectele pozitive :

1. Neagu, ca extremă dreaptă, cu dese deplasări pe stînga şi în centru — în raport cu evoluţia jocului — **a imprimat mai multă vigoare compartimentului ofensiv ;**

2. Trecerea lui Dembrovschi în centrul liniei de atac a însemnat o îmbunătăţire a jocului de combinaţii, mai ales pe spaţii aglomerate în faţa careului advers.

Spre deosebire de întîlnirea cu Anglia, de data aceasta reprezentativa ţării noastre a dovedit pe lîngă precauţine în apărare şi UN ACCENTUAT SPIRIT OFENSIV. **Jucătorii au păstrat echilibru şi constanţă în joc, distribuindu-şi forţele în egală măsură acţiunilor de asigurare a porţii, celor de la mijlocul terenului de pregătire a atacurilor, precum şi a manevrelor de surprindere a apărării adverse.** În acest scop, **jucătorii s-au plasat, s-au mişcat mai mult şi s-au demarcat mai bine decît în meciul cu Anglia, au fost mai siguri în pase şi intervenţii, au pasat la mijlocul terenului fără să abuzeze ,ci cît a fost necesar pentru a pregăti acţiunile ofensive, au păstrat în cîmp un ritm aproape constant, dar în apropierea porţii lui Vencel l-au mărit treptat,** ceea ce — cum s-a văzut — a deranjat foarte mult pe apărătorii cehoslovaci. În această privinţă este suficient să citez doar fazele care au precedat cele două goluri realizate de echipa noastră şi care au conţinut caracteristicile de joc semnalate mai înainte : pase de pregătire, însoţite de demarcări, apoi pase în adîncime şi deplasări rapide.

Aceste elemente ne-au asigurat superioritate teritorială şi ca joc

impunîndu-ne în faţa unui adversar de care am fost despărţiţi, în mod evident, şi de o diferenţă în ce priveşte pregătirea fizică, **rezultată dintr-o concepţie diferită de instruire. Echipa noastră a susţinut aici, la Guadalajara, trei jocuri cu echipe divizionare A, deci a avut posibilitatea să se aclimatizeze mai bine în condiţii de efort în joc ; pe cînd cehoslovacii nu au disputat nici un meci,** rezumîndu-se la simple antrenamente sau jocuri în familie. Şi pentru că am atins acest capitol al pregătirii, îmi fac o datorie subliniind meritele antrenorilor emeriţi **Angelo Niculescu** şi **Em. Vogl,** ale antrenorilor **D. Nicolae-Nicuşor** şi **St. Covaci,** care în aceste trei săptămîni au lucrat efectiv la antrenamentele cu echipa, precum şi ale doctorului **D. Tomescu** pentru buna supraveghere medicală a jucătorilor. Jocul şi rezultatul de sîmbătă le-au adus satisfacţia muncii lor.

Fără discuţie că victoria obţinută de tricolori este meritată din plin. Chiar după ce au primit acel gol din min. 3, era evident — din modul cum se desfăşura jocul — că n-o pot pierde. De fapt, judecînd după aspectul ostilităţilor, reprezentativa noastră trebuia să egaleze şi chiar să conducă încă din prima repriză. Pentru că a avut ocazii : în min. 8, 15, 30, cînd **Dumitrache, Dembrovschi** şi **Neagu** au fost la un pas de a înscrie (faţă de una singură a cehoslovacilor, în min. 38). Iar după pauză, cînd şi-a spus cuvîntul şi pregătirea fizică superioară a noastră, **Lucescu** a ratat de două ori în min. 59 şi 66, pentru ca în min. 68 **Vencel** să intervină salvator cu piciorul la un şut al lui **Dumitrache,** împiedicînd rotunjirea unui scor care ar fi reflectat mai bine superioritatea echipei româneşti, aplaudată pe parcursul partidei pentru fazele create şi la sfîrşitul jocului pentru victorie.

Aşteptăm acum, cu nerăbdare dar şi cu emoţii, confruntarea — la fel de dificilă şi, în plus, decisivă pentru noi, cu Brazilia, de miercuri noapte.

U. R. S. S. — LIDERĂ CERTĂ

Majoritatea specialiştilor prezenţi la jocurile de la Ciudad de Mexico au fost impresionaţi de jocul prestat de echipa Uniunii Sovietice în faţa Belgiei, care era considerată pînă atunci ca un outsider redutabil. Dar, sovieticii au jucat excelent şi au cîştigat fără drept de apel. *„Echipa U.R.S.S. — sublinia un confrate parizian — este azi prin soliditatea şi jocul ei una din puţinele reprezentative europene care poate da cele mai mari satisfacţii continentului nostru".*

Însăşi învinşii lor, belgienii, au avut aprecieri elogioase.

Antrenorul *R. Goethals* a declarat cu sinceritate : *„N-a fost o zi tristă pentru Belgia pentru că U.R.S.S. este una din cele mai strălucite şi mai bine organizate echipe pe care le-am văzut. Ca să fie bătută în acest campionat mondial, adversarul trebuie să fie foarte bun".*

Fără îndoială că U.R.S.S. va ocupa locul I în grupă pentru că nimeni nu-şi închipuie că El Salvador va reuşi s-o învingă în acest ultim meci în care *Bîşeveţ, Muntean, Sesternev, Hurtsilava* şi *Asatiani* vor căuta să-şi îmbunătăţească şi golaverajul, dar în primul rînd să-şi facă jocul. Îi aşteaptă un „sfert de finală" în care vor avea de înfruntat echipa Italiei sau a Uruguayului.

În schimb, Mexic are de susţinut o partidă foarte dificilă totuşi, deşi Belgia a decepţionat sîmbătă. Victoria asupra Salvadorului cu 4—0, care a fost urmată de un adevărat carnaval pe străzile capitalei pînă la ora 2 dimineaţa, este preţioasă ca scor, pentru că în ce priveşte jocul, acesta nu a satisfăcut. În prima repriză, mexicanii au trecut prin momente grele, salvadorienii impunîndu-se printr-o mai bună organizare a apărării, printr-o acoperire inteligentă a terenului şi prin contraatacuri foarte periculoase. A trebuit să vină al doilea gol, marcat de *Valdivia* dintr-o fază litigioasă pentru ca scorul să ia proporţii datorită vivacităţii şi accelerările lui *Valdivia* şi clarviziunii lui Fragoso

Cardenas însă, este optimist şi crede că va trece peste ultimul obstacol din calea calificării. Deci Belgia, mai are şanse la calificare. Obţinînd victoria asupra mexicanilor, ar totaliza 4 puncte, cu unul mai mult decît adversarii lor.

DECEPŢIE DUPĂ ITALIA-URUGUAY

În jurul întrecerii din grupa de la Puebla-Toluca se discută cu multă ardoare, mai ales după jocul Italia-Uruguay. Nu numai că această grupă este sterilă (cinci goluri în patru meciuri), dar ea se dovedeşte şi ultra-defensivă şi lipsită de spectaculozitate

A surprins maniera de joc a celor două protagoniste, Italia şi Uruguay, în partida dintre ele, în care au lăsat impresia de la început că joacă la meci nul. Lent, fără angajament, cu timiditate în atac, jocul lor a decepţionat pînă şi pe conducătorii lor. *„Situaţia în sînul echipei este dramatică* — a spus după meci vicepreşedintele federaţiei italiene, Stacchi. *Jucătorii nu sînt în formă. Jocul lor este mediocru. Sîntem cu adevărat miraţi şi nu mai înţelegem nimic. În tot cazul, este foarte clar că jucînd aşa noi nu vom merge prea departe".*

Antrenorul Valcareggi însă, a refuzat să facă vreo declaraţie.

În asemenea condiţii, desigur că ultima partidă, cea cu Israel — un partener considerat drept modest — poate deveni dificilă pentru *Riva, Mazzola, Facchetti* şi colegii lor, mai ales că în meciul cu Suedia, oamenii lui *Schäfer* au manifestat o formă bună, punînd în mare dificultate echipa Suediei. Desigur însă, că „azzurii" vor găsi totuşi resursele necesare pentru a depăşi acest moment critic.

Ca şi Uruguay de altfel, care — în explicarea comportării din meciul cu Italia — invocă scuza absenţei lui *Rocha* şi *Morales*. Desigur, aceste absenţe s-au resimţit în echipă, dar nu constituie o scuză. Interesant de remarcat este că antrenorul *Hohberg* susţine că echipa sa a jucat ofensiv: *„Uruguay a fost fără încetare în atac. Am încercat să pătrundem spre poarta lui Albertosi prin centru, apoi pe aripi, dar italienii au jucat prea defensiv..."*.

Totuşi, pînă la urmă, *Hohberg* a trebuit să recunoască într-o altă declaraţie în care spune : *„Italienii se apără cu abilitate şi eficacitate. Noi nu puteam să riscăm şi să ne descoperim şi apoi, am fost lipsiţi de cei mai buni atacanţi, Rocha şi Morales. Înţeleg decepţia publicului şi ne cerem scuze dar nu puteam face altfel".*

Evident că în situaţia actuală, cînd uruguayenilor le mai trebuie un singur punct pentru a-şi asigura calificarea în sferturi, este de aşteptat că în partida cu Suedia ei să aplice din nou tactica folosită contra Italiei, de păstrare a mingii cît mai mult printr-o circulaţie lentă, mai mult la mijlocul terenului. Ar fi un semn de consecvenţă şi pentru echipă şi pentru antrenor. Afară de cazul cînd suedezii nu-i vor determina să iasă la atac cu orice risc.

ENGLEZII N-AU FĂCUT DE RÎS FOTBALUL EUROPEAN

Nu este şi niciodată nu va fi prea tîrziu să revii asupra acestui meci **Anglia-Brazilia.** Şi asta pentru multiple raţiuni.

Să încercăm, mai întîi, să situăm valoarea sa absolută, menţinîndu-ne în contextul Cupei lumii. Dacă se ia ca punct de referinţă jocul **Ungaria-Brazilia** din 1966 (3—1), se poate spune că cel din 1970 a fost mai puţin spectaculos, mai puţin interesant ca varietate a acţiunilor tactice, mai puţin prolific în goluri — ceea ce constituie unul din elementele esenţiale de apreciere. În schimb acest meci a fost mai aprig, mai plin de „suspens" ca celălalt, mai dramatic, în sensul că englezii au luptat pînă la capăt pentru a smulge un egal meritat, de altfel. Cei mai puţin entuziaşti dintre observatori, insistă asupra a două fapte care vin în sprijinul severităţii lor : ritmul destul de lent timp de o oră şi absenţa de ocazii de gol în număr suficient de-a lungul acestei perioade de joc.

ENGLEZII AU PIERDUT CÎTE 5 KG.

Căldura, parcă mai mult decît tropicală sub care s-a jucat acest meci al titanilor, nu putea contribui la totala reuşită a jocului. Cea mai bună probă : jucătorii englezi au pierdut, în medie, 5 kg în timpul meciului. Chiar în aceste condiţii, ultimul sfert de oră s-a jucat într-un ritm infernal. În asta, mai ales, fantasticul meci care a fost **Brazilia-Anglia** a atins aproape limitele din punct de vedere fotbalistic.

Un alt subiect care inspiră respect şi, de asemenea, admiraţie : echipele ar fi putut să „caute" un meci egal care le mulţumea pe amîndouă, aşa cum se pare că a fost cazul în partida Italia-Uruguay. Dar niciodată, nici o clipă, nu s-a văzut că europenii sau sud-americanii s-au gîndit la aşa ceva şi rezultatul este grăitor. Prestigiul celor două echipe nu putea să le mulţumească cu jumătăţi de măsură.

Nu credem că supremaţia s-a tranşat cu acest meci. Pînă la ieşirea din joc a lui **Bobby Charlton,** în domeniul ofensivei era egalitate, cu toate că cele două teamuri foloseau tactici diferite.

Pe scurt, între **Brazilia-Anglia** şi **Brazilia-Cehoslovacia** a existat o diferenţă fundamentală : în timp ce primul a fost o competiţie în pur înţeles al cuvîntului, cel de-al doilea a fost o demonstraţie. Învinşi, englezii nu au ieşit cu capetele plecate de pe stadionul Jalisco, pentru că ei au făcut dovada că fotbalul european este capabil să înfrunte cu aceleaşi arme aceşti „monştri sacri" care sînt brazilienii. Şi asta fără a folosi vreodată „loviturile joase", pentru a întrebuinţa o expresie din box.

„BRASIL, O, BRASIL!"

Să vedem şi nivelul performanţei brazilienilor. Fostul antrenor **Saldanha** se arată satisfăcut, fără a cădea în exagerare. El regretă că apărarea pare mereu sub nivelul atacului şi că portarul este slab.

Brazilia ni s-a părut mai puţin sclipitoare ca altădată, dar mai serioasă. Mai puţin îndreptată spre isprăvi de mare strălucire, spre focuri de artificii, dar mai solidă, pe scurt, mai... britanică, decît în trecut. În ciuda jocului lor bun, nu este posibil să compari, de pildă pe **Brito** şi **Piazza** cu perechea **Bellini-Orlando** de altădată şi mai puţin pe **Felix** cu **Gilmar. Rivelino** nu poate rivaliza cu **Didi** şi cu atît mai puţin **Paulo Cesar** cu **Zagalo. Jairzinho** este comparabil cu **Garrincha** în unele momente, ca şi **Tostao** cu **Vava,** cu toate că stilurile lor diferă. Rămîne **Pele.** Poate fi comparat cu el însuşi ? Sau, mai bine zis bărbatul de astăzi cu adolescentul de ieri ? Se pare că diferenţa provine de la vrîstă.

C.M. din 1966 şi evoluţia generală a fotbalului i-au făcut pe brazilieni să dea o importanţă mai mare ca în trecut pregătirii. Iar un meci ca acesta, disputat în asemenea condiţiuni, implică o pregătire fizică mult de-asupra celei obişnuite.

Adăugînd că **Bobby Charlton** a ieşit de pe teren pentru că dormise doar două ore în noaptea dinaintea meciului din cauza zgomotului provocat de suporterii brazilieni, ce a făcut ca balanţa să încline spre Brazilia ? 1—4—3—3-ul folosit? Pele? Sau suporterii brazilieni ? Alegeţi !

ROBERT VERGNE
de la
FRANCE FOOTBALL

UN MECI CU „MIZĂ" SPECIALĂ: PERU—R. F. a GERMANIEI

Grupa de la Leon programează **miercuri şi joi două meciuri care, în ciuda faptului că problema calificării pentru sferturile de finală este definitiv** rezolvată (Peru şi R.F.G. o

au asigurată de pe acum), totuşi prezintă, fiecare, o „mizã" specială.

Întîlnirea Peru—R.F. a Germaniei urmează să stabilească ordinea celor două echipe pe primele două locuri. Şi oricît ar părea neînsemnată această „mizã", în realitate ea are o mare importanţă pentru că de locul ocupat în grupă depinde adversarul din sferturile de finală : prima clasată la Guadalajara se va întîlni cu a doua clasată la Leon, iar cîştigătoarea grupei a 4-a va înfrunta pe a doua clasată în grupa a III-a. Şi cum după toate probabilităţile învingătoarea grupei de la Guadalajara va fi Brazilia, care se anunţă drept principală candidată la titlu, ea va juca în „sferturi" cu a doua clasată la Leon.

Ce preferă vest-germanii şi peruvienii ?

Primii, care au şi început să se gîndească la pregătirea jocului din sferturi, şi-au... ales adversarul : **Anglia,** pe care o consideră că se va califica şi va ocupa locul doi în grupă. Ar fi o reeditare a finalei C.M. 1966. Jucătorii lui Schön au declarat că preferă să joace cu Anglia mai curînd decît cu Brazilia pentru că doresc să-şi ia revanşa asupra echipei lui Ramsey. Poate însă, că există şi un alt motiv, mai important dar nemărturisit : acela că un meci cu Brazilia îi se pare mult mai greu. Cum însă peruvienii doresc să evite... Brazilia şi să joace şi ei cu Anglia, rezultă că meciul dintre Peru şi R.F. a Germaniei va ocaziona o luptă necruţătoare pentru primul loc, singurul care le poate îndeplini dorinţa.

Pentru vest-germani se pare că este mai uşor să obţină victoria asupra Perului pentru că echipa lor a marcat o accentuată întrare în formă şi acest fapt a fost evident în partida cu Bulgaria a cărei echipă au sufocat-o prin ritmul rapid din repriza a doua. Beckenbauer a dominat centrul terenului, iar tandemul Seeler—Müller (autor a 4 goluri) au „spart" zidul defensiv advers. Schön probabil că va păstra 11-le aliniat duminică.

În schimb, Peru a făcut o partidă decepţionantă contra Marocului şi probabil că **Didi** îşi muşcă degetele că echipa **sa n-a reuşit un scor mare,** cu care **să-şi asigure un avantaj la golaveraj în ipoteza unui nul** cu R.F.G. **şi astfel să ocupe primul loc.** Speranţele însă nu-i sînt pierdute şi ele îi sînt întărite de prezenţa lui **Ramirez în atac. El constituie „arma secretă" a lui Didi,** care vrea **să-l folosească de data aceasta înaintas central. Ramirez este jucătorul** care a avut cea mai mare contribuţie la calificarea Perului pentru turneul final. În orice caz, în intenţia lui Didi este să modifice atacul într-o formulă cu **Cubillas-Beon-Ramirez-Sotil** (Gallardo).

În fine, jocul dintre Bulgaria şi Maroc **va decide pe a treia clasată în grupă. Aceasta este „miza" sa specială. Echipa lui** Boşkov va încerca **să** obţină această consolare în faţa **unui** adversar care a dovedit curaj şi valoare pînă acum şi care are înscrisă în palmaresul său o victorie **cu 3—0 asupra... Bulgariei.**

MEXICO 70 MEXICO 70 MEXICO 70 MEXICO 70 MEXICO 70

SE VOR CALIFICA ÎN „SFERTURI" CÎTE 4 ECHIPE DIN EUROPA ȘI AMERICA?

Să ne aruncăm o privire asupra situației din cele patru grupe, înaintea **ultimelor** jocuri din prima fază a turneului final.

În grupa de la CIUDAD DE MEXICO, șansele de calificare — în lumina comportării protagoniștelor — sînt, evident, de partea echipelor U.R.S.S. și MEXIC. Mai sigură este calificarea sovieticilor, cărora nu le vor putea rezista jucătorii din El Salvador. În schimb, șansele mexicanilor depind de jocul cu BELGIA, deși aceasta din urmă n-a justificat cu nimic prezența sa la turneul final, în partida cu U.R.S.S., în care a fost net întrecută. **Deci, Europa o calificată, America alta.**

Șansele și le împart, și în grupa de la PUEBLA-TOLUCA, o reprezentantă europeană și una americană: ITALIA și URUGUAY, care totalizează la ora actuală cîte 3 puncte și nu le mai trebuie decît unul pentru a-și asigura prezența în sferturi de finală. Ceea ce pot obține în partidele cu ISRAEL (deși aceasta a jucat bine contra Suediei) și, respectiv cu SUEDIA, care a decepționat duminică. Ca și în cazul grupei I, numai surprize de mari proporții pot împiedica pe aceste două foste campioane mondiale să rateze calificarea sau să fie nevoite să recurgă la sorți. În mod normal trebuie să se ajungă la **Europa 2 — America 2.**

În grupa de la GUADALAJARA, lucrurile par ceva mai complicate. Dacă BRAZILIA, cu 4 puncte și un golaveraj de 5—1, se poate considera calificată chiar și în ipoteza că pierde ultimul joc la un gol diferență, în schimb pentru ANGLIA se pune problema unei victorii neapărate în partida în care CEHOSLOVACIA, la rîndul ei, va lupta pentru reabilitare. Nu este exclus să se ajungă la situația cu trei echipe să aibă cîte 2 puncte **(România, Anglia, Cehoslovacia)** sau, ceea ce ne-ar plăcea și mai mult, cîte 4 puncte **(Brazilia, Anglia și România)** și atunci să intre în funcție golaverajul (prin scădere) sau chiar sorții pentru a desemna pe primele două clasate. Oricum, însă, se va ajunge la **Europa 3 echipe, America 3 echipe.**

În fine, grupa de la LEON prezintă cea mai clară situație: R. F. a GERMANIEI și PERU sînt calificate înaintea jocurilor ultimei etape din grupă. Au cîte 4 puncte și azi, miercuri, joacă între ele. Deci, singurul semn de întrebare este ordinea în care se vor clasa. Deci, **Europa 4 — America 4 echipe.**

Confirmarea calculelor ar însemna continuarea duelului, pasionant, EUROPA—AMERICA în sferturi de finală, în condiții egale: 4 echipe de ambele părți. Cum va evolua după aceea, vom vedea.

Deocamdată să precizăm că în grupe, la egalitate de puncte, calificarea se va face după golaveraj (prin scădere), iar dacă egalitatea se menține, prin tragere la sorți!?... Așa prevede regulamentul...

„ANUL DUMITRACHE"

de ROBERT VERGNE

Nu a trebuit mult timp românului Dumitrache pentru a se încolona printre cei mai buni atacanți din lume, confirmînd astfel calitățile sale, de mai multe ori demonstrate pe toate terenurile din străinătate. Fizionomia sa, părul său lung, îl fac să semene mult cu George Lech al nostru, mai ales că cei doi posedă aceeași tehnică subtilă.

In afara terenului, Dumitrache este întotdeauna de o gentilețe desăvîrșită; are mereu un cuvînt amabil pentru coechipierii săi; el a fost, de altfel, primul care s-a grăbit să-l consoleze pe Răducanu atunci cînd acesta a fost eliminat de pe lista celor 11 titulari.

Marea vedetă a lui Dinamo București făcuse senzație încă din turneul de pregătire al echipei naționale, în Brazilia. El fusese solicitat de un club din Rio și de numeroase cluburi italiene, dar toate ofertele s-au izbit de un refuz ferm. Acest jucător tînăr, talentat, cu prenume (Florea) atît de gingaș, acest băiat parcă binecuvîntat de zei, și-a permis în meciul de debut al echipei sale la Guadalajara, să danseze de cîteva ori în stil de mare jucător pe lîngă Labone și Moore.

Aceste referințe ne determină să credem că anul acesta va fi anul Dumitrache. După meciurile cu Anglia și Cehoslovacia el a fost asaltat de admiratori și, mai ales, de admiratoare; după accidentarea gleznei, va risca să-și strice și încheietura mîinii cu care semnează autografele ?...

Și ce păcat că este lipsit în atac de parteneri în număr suficient: ar produce numai necazuri apărărilor!

(după „FRANCE-FOOTBALL"-Paris)

GERD MÜLLER ÎN FRUNTEA GOLGETERILOR

Așadar, după două etape în cadrul grupelor, ceea ce înseamnă 16 partide, s-a înregistrat un număr total de 45 goluri. Media pe joc: 2,81. În partidele de la 6—7 iunie au fost marcate 25 de goluri, față de 20 în cele de la 31 mai și 2—3 iunie. Cele mai multe goluri au fost înscrise în grupa de la Leon: 16, cele mai puține în cea de la Puebla-Toluca (5). O singură echipă n-a reușit pînă acum să marcheze un gol: El Salvador.

Lupta în clasamentul golgeterilor a început și deocamdată se dă între **Gerd Müller, Jairzinho, Cubillas, Bișevet, Uwe Seeler, Petras** și **Van Moer,** care ocupă primele locuri:

4 goluri: GERD MÜLLER (R.F.G.);

3 goluri: JAIRZINHO (Brazilia), CUBILLAS (Peru);

2 goluri: BIȘEVEȚ (U.R.S.S.), VAN MOER (Belgia), UWE SEELER (R.F.G.), PETRAS (Cehoslovacia);

1 gol: **Valdivia, Padilla, Fragoso, Basaguren** (Mexic), **Asatiani, Hmelnițki** (U.R.S.S.), **Semmeling** (din 11 m) și **Lambert** (Belgia), **Maneiro, Mujica** (Uruguay), **Domenghini** (Italia), **Turesson** (Suedia), **Spiegler** (Israel), **Pele, Rivelino** (Brazilia), **Hurst** (Anglia), **Dumitrache** (din 11 m), **Neagu** (România), **Libuda** (R.F.G.), **Gallardo, Chumpitaz, Challe** (Peru), **Dermendjev, Bonev, Nikodimov, T. Kolev** (Bulgaria), **Houman** (Maroc).

GRUPA I

BELGIA — EL SALVADOR 3—0 (1—0)

Ciudad de Mexico, 3 iunie. Superioritate netă a „dracilor roșii" care au cîștigat cu un scor comod. Rareori linia de înaintare a Salvadorului a reușit să construiască atacuri la poarta apărată de **Piot.**

AU MARCAT: **Van Moer** (min. 13 și 54), **Semmeling** (min. 80 din 11 m).

STADIONUL „Azteca", 80.000 de spectatori.

BELGIA (antrenor: **R. Goethals**): **Piot** — Heylens, Thissen, Dewalque, Dockx, Puis, Van Moer, Van Himst, Semmeling, Devrindt, Lambert.

EL SALVADOR (antrenor: **H. Carrasco**): Magana — Rivas, Mariona, Osorio, Manzano, Vasquez, Quintanilla, Flamenco, Rodriguez, Martinez, Aparicio.

ARBITRU: **Andrei Rădulescu** (România).

U.R.S.S. — BELGIA 4—1 (1—0)

Ciudad de Mexico, 6 iunie. Față de maniera de joc demonstrată de U.R.S.S., s-a ridicat întrebarea: cum de a reușit Belgia să se califice pentru turneul final în dauna Spaniei și Iugoslaviei, cu care a fost în aceeași grupă preliminară? Meciul a fost o întrecere aproape permanentă între înaintașii sovietici și apărătorii belgieni.

AU MARCAT: **Bișevet** (min. 14 și 62), **Asatiani** (min. 56), **Hmelnițki** (min. 74) pentru U.R.S.S., respectiv **Lambert** (min. 87).

STADIONUL „Azteca", 60.000 de spectatori.

U.R.S.S. (antrenor: **G. Kacialin**): Kavazașvili — Djodjuașvili, Kaplicinii (Lovcev), Șesternev, Afonin, Asatiani, Muntian, Hurtsilava, Hmelnițki, Bișevet, Evriujihin.

BELGIA: Piot — Heylens, Thissen, Dewalque, Jeck, Dockx, Van Moer, Puis, Semmeling, Van Himst, Lambert.

ARBITRU: **R. Scheurer** (Elveția).

MEXIC — EL SALVADOR 4—0 (1—0)

Ciudad de Mexico, 7 iunie. Meciul începe cu un „forcing" al gazdelor care vor să facă scor în acest meci, dar El Salvador nu se lasă impresionată și rezistă pînă în ultimele secunde ale reprizei, cînd mexicanii deschid scorul. Oaspeții protestează îndelung acuzînd ofsaid, dar arbitrul rămîne neclintit în decizia sa. După pauză, echipa gazdă este dezlănțuită și înscrie punct după punct.

AU MARCAT: **Padilla** (min. 45), **Valdivia** (min. 47), **Fragoso** (min. 58), **Basaguren** (min. 83).

STADIONUL „Azteca", 60.000 de spectatori.

MEXIC (antrenor: **R. Cardenas**): Calderon — Vantolra, Pena, Guzman, Perez (Basaguren), Gonzalez, Munguia, Valdivia, Fragoso, Borja, Padilla.

SALVADOR: Magana — Rivas, Mariona, Mendez, Osorio, Quintanilla, Vasquez, Rodriguez, Martinez, Flamenco, Aparicio.

ARBITRU: **A. H. Kandil** (R.A.U.).

CLASAMENTUL

1. Mexic	2	1 1 0	4—0 3
2. U.R.S.S.	2	1 1 0	4—1 3
3. Belgia	2	1 0 1	4—4 2
4. El Salvador	2	0 0 2	0—7 0

Ultimele jocuri din grupă: 10.VI **U.R.S.S. — El Salvador,** 11.VI **Belgia — Mexic.**

GRUPA A III-a

BRAZILIA — CEHOSLOVACIA 4—1 (1—1)

Guadalajara, 3 iunie. Așteptat cu mult interes, întrevăzîndu-se o surpriză din partea echipei cehoslovace, creditată chiar cu posibilitatea de a cîștiga grupa, meciul a scos în evidență superioritatea netă, din toate punctele de vedere (tehnic, tactic, fizic) a formației braziliene care a cîștigat categoric, după un recital de fotbal.

AU MARCAT: **Petras** (min. 9) pentru Cehoslovacia, respectiv **Rivelino** (min. 22), **Pele** (min. 60) și **Jainzinho** (min. 65 și 84).

STADIONUL „Jalisco", 80.000 de spectatori.

BRAZILIA (antrenor: **M. Zagalo**): **Felix** — Carlos Alberto, Brito, Piazza, Everaldo, Clodoaldo, Gerson (Paulo Cesar), Rivelino, Jairzinho, Pele, Tostao.

CEHOSLOVACIA (antrenor: **J. Marko**): Viktor — Dobias, Horvath, Migas, Hagara, Hrdlicka (Kvasniak), Kuna, F. Vesely, Petras, Adamec, Jokl.

ARBITRU: **R. Barreto** (Uruguay).

BRAZILIA — ANGLIA 1—0 (0—0)

Guadalajara, 7 iunie. Confruntarea titanilor fotbalului mondial a mulțumit pe deplin chiar și pe cei mai pretențioși amatori de fotbal. Spre deosebire de englezi, brazilienii au știut să ducă la bun sfîrșit acțiunile lor de atac, poate și datorită excepționalelor aptitudini ale atacanților lor. Pele le-a părut unora, din pricina rolului său de pivot, mai șters, dar el a jucat foarte bine și, pînă la urmă, datorită lui și lui Tostao, Jairzinho, a fost pus într-o poziție ideală de șut. Apărarea braziliană, întărită cu Clodoaldo, a reușit să ocupe mijlocul terenului, unde absența lui Gerson impunea o tactică specială. Englezii au condus bine atacurile dar nimeni nu a reușit să concretizeze. Jocul precipitat în fazele finale, nesiguranța în șut și o doză de neșansă i-au privat pe britanici de un rezultat egal.

A MARCAT: **Jairzinho** (min. 59).

STADIONUL „Jalisco", 80.000 de spectatori.

BRAZILIA (antrenor **M. Zagalo**): **Felix** — Carlos Alberto, Brito, Piazza, Everaldo, Paulo Cesar, Clodoaldo, Rivelino, Jairzinho, Tostao (Roberto), Pele.

ANGLIA (antrenor: **A. Ramsey**): Banks — Wright, Labone, Moore, Cooper, Ball, Mullery, Bobby Charlton (Bell), Peters, Lee, Hurst.

ARBITRU: **Abraham Klein** (Israel).

CLASAMENTUL

1. Brazilia	2	2 0 0	5—1 4
2—3. România	2	1 0 1	2—2 2
Anglia	2	1 0 1	1—1 2
4. Cehoslovacia	2	0 0 2	2—6 0

Ultimele jocuri din grupă: 10.VI **România — Brazilia,** 11.VI **Anglia — Cehoslovacia.**

GRUPA A II-a

ITALIA — SUEDIA 1—0 (1—0)

Toluca, 3 iunie. În primele minute inițiativa este de partea formației scandinave, dar replica italienilor este din ce în ce mai dîrză. Riva, sever marcat de Axelsson, nu reușește decît să trimită balonul cu capul în bară. Înaintașii italieni imprimă jocului un ritm rapid, dar, după ce se marchează golul (în urma unei lovituri de colț) jocul scade în intensitate; suedezii joacă lent, iar formația peninsulară nu are nici un interes să mărească ritmul, așteptînd trecerea timpului.

AU MARCAT: **Domenghini** (min. 11).

STADIONUL „Bombonera", 13.000 spectatori.

ITALIA (antrenor: **F. Valcareggi**): Albertosi — Burgnich, Cera, Niccolari, Facchetti, Bertini, De Sisti, Domenghini, Mazzola, Riva, Bonisegna.

SUEDIA (antrenor: **O. Bergmark**): Hallström — Cronquist, Axelsson, Nordquist, Grip, Svensson, Olsson, Larsson, Eriksson, Kindvall, Grahn.

ARBITRU: **J. K. Taylor** (Anglia).

URUGUAY — ITALIA 0—0

Puebla, 6 iunie. Un meci așteptat cu deosebit interes, dar care a decepționat. Amprenta calificării i-a determinat pe jucători să acționeze cu multă prudență, punînd accentul pe apărare. Au jucat pentru meci nul, mai ales italienii.

STADIONUL „Cuauhtemoc", 30.000 de spectatori.

ITALIA: Albertosi — Burgnich, Rosato, Cera, Facchetti, Bertini, De Sisti, Domenghini (Furino), Mazzola, Riva, Bonisegna.

URUGUAY (antrenor: **E. Hohberg**): Mazurkievicz — Ubinas, Ancheta, Matosas, Mujica, Cortes, Montero, Maneiro, Cubilla, Bareno, Esparrago (Zubia).

ARBITRU: **R. Glochner** (R.D.G.).

SUEDIA — ISRAEL 1—1 (0—0)

Toluca, 7 iunie. Jocul este rapid în prima repriză, dar israelienii se arată ceva mai vioi în acțiunile ofensive, în timp ce suedezii, grei și atletici, acuză efectele altitudinii. Din echipa scandinavă doar atacantul Kindvall produce panică în careul advers. Spre sfîrșit, jocul devine dur și arbitrul este nevoit să intervină pentru a calma spiritele.

AU MARCAT: **Turesson** (min. 54) pentru Suedia, **Spiegler** (min. 56) pentru Israel.

STADIONUL „Bombonera", 3.000 de spectatori.

SUEDIA: G. Larsson — Selander, Olsson, Axelsson, Grip, Svensson, Bo Larsson, Nordnal, Turesson, Kindvall, Persson.

ISRAEL (antrenor: **E. Schaeffer**): Vissoker — Schlager, Rosen, Rozenthal, Primo, Shum, Spiegel, Vollach, Bar, Faygenbaum, Spiegler.

ARBITRU: **S. Tarekegn** (Etiopia).

CLASAMENTUL

1. Uruguay	2	1 1 0	2—0 3
2. Italia	2	1 1 0	1—0 3
3. Suedia	2	0 1 1	1—2 1
4. Israel	2	0 1 1	1—3 1

Ultimele jocuri din grupă: 10.VI **Uruguay — Suedia,** 11.VI **Israel — Italia.**

GRUPA A IV-a

R.F.G. — MAROC 2—1 (0—1)

Leon, 3 iunie. Fotbaliștii marocani au fost la un pas de a produce o mare surpriză în actualul turneu final al campionatului mondial. În urma golului marcat în min. 21, selecționata Marocului a condus pînă în min. 56 pentru ca, în final, să fie depășită la limită. Formația vicecampioană a lumii a obținut victoria foarte greu, cu un gol marcat în min. 80. De remarcat că tandemul Seeler — Müller, în care se puneau atîtea speranțe, nu a corespuns în totul, deși a realizat cele două goluri.

AU MARCAT: **Houman** (min. 21) pentru Maroc, respectiv **Seeler** (min. 56) și **Müller** (min. 80).

STADIONUL „Municipal", aproximativ 20.000 spectatori.

R.F.G. (antrenor: **H. Schön**): Maier — Vogts, Schultz, Fichtel, Hottges (Loehr), Seeler, Beckenbauer, Overath, Haller, Müller, Held.

MAROC (antrenor: **Z. Vidinici**): Allal — Abdellah, Boujemaa, Idriss, Simani, Maaroufi, Said, Bamous (Faras), Filali, Ghazouani, Houman.

ARBITRU: **L. Van Ravens** (Olanda).

PERU — MAROC 3—0 (0—0)

Leon, 6 iunie. Scor sever, care nu reflectă însă realitatea de pe teren; fotbaliștii marocani nu au fost inferiori. Corespondenții agențiilor de presă sînt de acord că peruvienii n-au mai evoluat la nivelul bun din meciul cu Bulgaria și că reprezentanții Africii au dovedit că sînt jucători doar de o repriză.

AU MARCAT: **Cubillas** (min. 65 și 77), **Challe** (min. 69).

STADIONUL „Municipal", 4000 spectatori.

PERU (antrenor: **V. Pereira Didi**): Rubinos — Gonzales, De La Torre, Chumpitaz, Fuentes, Mifflin, Challe, Cubillas, Sotil, Leon, Gallardo.

MAROC: Allal — Abdulah, Idriss, Boujemaa, Slimani, Maaroufi, Saif, Filali, Bamous, Houman, Ghazouani.

ARBITRU: **A. Sbardella** (Italia).

R.F.G. BULGARIA 5—2 (2—1)

Leon, 7 iunie. De data asta tandemul Seeler — Müller funcționează aproape fără greș și înscrie patru goluri. Cu toate că învinșii au deschis și au... închis scorul, evoluția lor a fost ștearsă. De remarcat că față de meciul cu Peru, antrenorul Boșkov a operat multe schimbări, rămase fără rezultat.

AU MARCAT: **Nikodimov** (min. 11) și **Kolev** (min. 87) pentru Bulgaria, respectiv **Libuda** (min. 19), **Müller** (min. 25, 52 — din penalti și 86) și **Seeler** (min. 70).

STADIONUL „Municipal", 8.000 de spectatori.

R.F.G.: Maier — Hoettges, Fichtel, Schnellinger, Vogts, Libuda, Beckenbauer (Weber), Overath, Seeler, Müller, Loehr.

BULGARIA (antrenor: **S. Boșkov**): Simeonov — Gaidarski, Jecev, Nikodimov, Gaganelov, Penev, Bonev, Kolev, Marasliev, Asparuhov, Dermengiev (Mitkov).

ARBITRU: **Ordiz de Mendibil** (Spania).

CLASAMENTUL

1—2. R.F.G.	2	2 0 0	7—3 4
Peru	2	2 0 0	6—2 4
3—4. Bulgaria	2	0 0 2	4—8 0
Maroc	2	0 0 2	1—5 0

Ultimele jocuri din grupă: 10.VI **Peru — R.F. a Germaniei,** 11.VI **Bulgaria — Maroc.**

DIVIZIA B

EGALITATE ECHITABILĂ

Poiana Cîmpina — Metalul Tîrgoviște 1—1 (0—0)

AU MARCAT : Tr. Popescu **(min. 72)** și Sava **(min. 73).**

POIANA : Nanu — Spiridon (min. 27 Necula), Postolache, Aniță, Dănilă — Popa, Achim — Baboe (min. 62 Tr. Popescu), Iordache, Frincu, Matei.

METALUL : Stănescu — Buciumeanu, Stanciu, Bocin, Buzatu (min. 46 Ailenei) — Nițescu, Stan (min. 70 Pîrvu) — Mureșan, Sava, Tiron, Turcu.

A arbitrat foarte bine Tudor Andrei (Sibiu).

Așteptată cu legitim interes — dat fiind importanța deosebită ce o prezenta pentru clarificarea poziției în clasament a formației gazdă — partida dintre cele două divizionare B a avut pe întreaga sa durată o desfășurare interesantă cu multe faze de poartă și momente de suspens, care au ținut încordată atenția spectatorilor pînă la fluierul final.

Rezultatul de egalitate cu care s-a încheiat întîlnirea ni se pare echitabil, acesta reflectînd aproape fidel și în egală măsură, atît echilibrul de forțe dintre combatanți cît și numărul acțiunilor ofensive și al situațiilor de gol create de atacanții celor două echipe. Jucînd pe teren propriu însă, cîmpinenii — a căror comportare din ultima vreme este totuși departe de a satisface așteptările propriilor suporteri — se pot socoti fără îndoială, nemulțumiți de faptul că au pierdut un punct prețios din cota planificată pentru realizarea minimum-ului necesar evitării retrogradării. Este drept că și replica adversarului a fost neașteptat de dîrză. Metalul Tîrgoviște alcătuind la ora actuală un 11 închegat, cu jucători talentați (deși mult prea guralivi în teren) și greu de depășit. Dar nu trebuie ignorat nici faptul că semisuccesul obținut de cîmpineni îngreunează mult activitatea de redresare a formației acestora, menținînd-o în continuare la periferia clasamentului de unde se deschid amenințătoare drumurile către Divizia C.

Mihai IONESCU

PĂIȘ, ASUL RATĂRILOR

Sportul studențesc București — Flacăra Moreni 2—0 (1—0)

AU MARCAT : Ciornoavă **(min. 17 din lovitură de la 11 m)** și Păiș **(min. 59).**

SPORTUL STUDENȚESC : Ion Vasile — Jurcă, Ionescu, Sîrbu, Rădulescu — Damian, Cicu — Bujor (min. 70 Stanciu), Duțan, Păiș, Ciornoavă.

FLACĂRA : Munteanu — Voiculescu, Dumitran, Albină, Constantin — I. Toma, Dănilă (min. 65 Dumitrică), — Răduță, Drăgan, N. Toma, Harapu.

A arbitrat foarte bine Nicolae Cursaru (Ploiești).

Studenții, obsedați de cele două puncte, atît de necesare, s-au prezentat în teren cu hotărîrea de a le obține și de a evita pe cît posibil o surpriză neplăcută în acest final de campionat. Ei au început partida, într-un ritm destul de susținut, dar nu l-au menținut pe toată durata jocului, probabil din lipsa unei pregătiri fizice corespunzătoare. Maniera de joc a înaintașilor bucureșteni a fost destul de complicată, ei au căutat să finalizeze acțiunile, prin infiltrări singulare în careul oaspeților, dar de fiecare dată, încercările au fost zadarnice. Așa se explică ratările copilărești ale lui **Ciornoavă** min. 2 și 7 și mai ales **Păiș** min. 5, 9, 13. Studenții au deschis scorul în min. 17 prin **Ciornoavă**, facilitați de greșeala apărătorului **Constantin**, care a comis henț în careu.

Primirea golului, i-a ambiționat foarte mult pe oaspeți, aceștia, au ieșit din jocul închistat ce l-au practicat pînă în acel moment, organizîndu-și mai bine acțiunile orientate cu predilecție pe părțile exterioare ale terenului.

După pauză, jocul bucureștenilor a căpătat mai multă coeziune, iar atacurile declanșate au fost din ce în ce mai periculoase, bine dirijate și coordonate de **Duțan** și **Damian.** Ocaziile de gol s-au ivit și în această parte a jocului la poarta oaspeților, dar bucureștenii au înscris numai o singură dată prin **Păiș,** care după acest gol, avea să mai rateze încă 4—5 ocazii bune de fructificat.

VASILE IORDACHE
corespondent

SERIA I — REZULTATE • CLASAMENTE • ETAPA VIITOARE — SERIA A II-a

Sportul studențesc — Flacăra Moreni 2—0 (1—0), Gloria Bîrlad — Chimia Suceava 2—1 (0—1), Știința Bacău — Metrom Brașov 3—1 (2—1), Oțelul Galați — Progresul Brăila 4—2 (1—2), Politehnica Galați — Portul Constanța 3—2 (1—0), Poiana Cîmpina — Metalul Tîrgoviște 1—1 (0—0), Ceahlăul P. Neamț — Dunărea Giurgiu 2—0 (0—0).

1.	**PROGRESUL BUCUREȘTI**	28	16	7	5	53—15 39
2.	**METALUL Tîrgoviște**	28	13	6	9	44—37 32
3.	**POLITEHNICA Galați**	28	12	5	11	33—40 29
4.	**PORTUL Constanța**	27	13	2	12	39—37 28
5.	**OȚELUL Galați**	28	10	8	10	33—34 28
6.	**PROGRESUL Brăila**	28	12	3	13	44—40 27
7.	**SPORTUL STUDENȚESC București**	28	10	7	11	42—38 27
8.	**METALUL București**	27	10	7	10	37—33 27
9.	**FLACARA Moreni**	28	11	5	12	35—36 27
10.	**CEAHLAUL Piatra Neamț**	28	12	3	13	31—42 27
11.	**ȘTIINȚA Bacău**	28	10	6	12	29—29 26
12.	**CHIMIA Suceava**	28	11	4	13	27—31 26
13.	**METROM Brașov**	28	10	6	12	28—34 26
14.	**POIANA Cîmpina**	28	10	6	12	30—37 26
15.	**DUNAREA Giurgiu**	28	10	6	12	30—44 26
16.	**GLORIA Bîrlad**	28	9	7	12	38—46 25

ETAPA VIITOARE : Metalul București — Chimia Suceava, Oțelul Galați — Poiana Cîmpina, Portul Constanța — Metrom Brașov, Progresul Brăila — Sportul studențesc, Metalul Tîrgoviște — Știința Bacău, Flacăra Moreni — Politehnica Galați, Dunărea Giurgiu — Progresul București, Gloria Bîrlad — Ceahlăul P. Neamț.

C.S.M. Reșița — Minerul Baia Mare 1—0 (1—0), Electroputere Craiova — Vagonul Arad 2—1 (2—0), Metalul Tr. Severin — C.S.M. Sibiu 0—1 (0—0), C.F.R. Arad — Minerul Anina 2—1 (1—0), Olimpia Oradea — Olimpia Satu Mare 1—2 (0—0), Politehnica Timișoara — Chimia Rm. Vîlcea 2—1 (0—1), Metalul Hunedoara — C.F.R. Timișoara 1—1 (1—0).

1.	**C.F.R. TIMIȘOARA**	28	13	8	7	40—22 34
2.	**C.S.M. Sibiu**	28	13	8	7	31—24 34
3.	**MINERUL Baia Mare**	27	13	6	8	25—13 32
4.	**C.S.M. Reșița**	28	13	6	9	36—24 32
5.	**POLITEHNICA Timișoara**	27	13	5	9	49—31 31
6.	**OLIMPIA Satu Mare**	25	13	3	9	30—27 29
7.	**ELECTROPUTERE Craiova**	28	12	5	11	30—42 29
8.	**MINERUL Anina**	28	13	1	14	49—39 27
9.	**METALURGISTUL Cugir**	27	12	3	12	29—30 27
10.	**VAGONUL Arad**	28	9	8	11	23—25 26
11.	**METALUL Hunedoara**	28	10	5	13	30—31 25
12.	**C.F.R. Arad**	26	10	5	11	36—38 25
13.	**OLIMPIA Oradea**	28	10	5	13	40—50 25
14.	**CHIMIA Rîmnicu Vîlcea**	27	9	4	14	26—39 22
15.	**GAZ METAN Mediaș**	24	9	2	13	23—35 20
16.	**METALUL Turnu Severin**	27	7	2	18	20—47 16

ETAPA VIITOARE : Vagonul Arad — Chimia Rm. Vîlcea, Metalul Hunedoara — Gaz metan Mediaș, Olimpia Oradea — Metalul Tr. Severin, Minerul B. Mare — C.F.R. Arad, C.S.M. Reșița — Olimpia Satu Mare, C.S.M. Sibiu — Politehnica Timișoara, Minerul Anina — Metalurgistul Cugir, C.F.R. Timișoara — Electroputere Craiova.

DOMINARE CATEGORICĂ

C.S.M. Reșița — Minerul Baia Mare 1—0 (1—0)

A ÎNSCRIS : Nestorovici **în minutul 2.**

C.S.M. REȘIȚA : Căunei — Rednic Gh., Arnăut, Pîrvan, Krestian — Kafka, Comisar — Copăceanu (min. 60 Tarcu), Nestorovici, Jac, Florea.

MINERUL BAIA MARE: Ziller — Kromely, Donca, Ujvari Bandi — Hornung, Miculaș — Casoni, Trifu, Szabo (min. 60 Bohoni), Silaghi (min. 72 Rednic I.).

A arbitrat bine Traian Cruceanu (Arad).

Un singur gol, înscris în primele minute, păstrat ca avantaj pînă la fluierul final, dă la prima vedere, impresia unei dispute de uzură, în care o echipă a încercat să mențină scorul, iar cealaltă să-i schimbe în favoarea sa. Realitatea a fost cu totul alta, gazdele dominînd autoritar și dacă scorul nu o reflectă în mod convingător, vina le aparține în întregime.

Primul minut, primul atac. prima ocazie de gol ratată de Copăceanu (dar nu și ultima). Minutul următor, **Nestorovici** bine servit de **Florea** face inutilă opoziția lui **Ziller,** aducînd avantajul de partea echipei sale. În continuare ocaziile de a majora scorul abundă, dar pe rînd înaintașii reșițeni le irosesc cu seninătate. Oaspeții excelînd prin antijoc (multe hențuri voluntare și cînd a fost cazul chiar placaje rugbistice), inițiază primele incursiuni mai periculoase de abia în a doua parte a reprizei. Contraatacurile finalizate cu șuturi din afara careului îi oferă lui **Căunei** posibilitatea să se remarce în mod spectaculos, dar sînt ineficiente și prima parte a jocului se termină în nota de dominare a gazdelor.

La reluare este rîndul lui **Kafka** să „dea tonul" ratînd incredibili de la cîțiva metri. Apărarea băimărenilor în frunte cu **Donca** și **Ujvari** luptă din greu, iar atunci cînd totul pare pierdut, bara sau piciorul salvator al unui fundaș mențin diferența minimă de pe tabela de marcaj. La fel ca și în prima parte, în ultimul sfert de oră, jucătorii Minerului încearcă să schimbe soarta meciului, dar acțiunile lor confuze sînt destrămate.

Partida se încheie cu un rezultat care prin dimensiunile sale îi poate nemulțumi pe reșițeni, și în același timp reduce cu mult șansele oaspeților de a mai candida la șefia clasamentului.

DINU COSTESCU

BRAVO BĂIEȚII!

Galeria sătmăreană, alcătuită din cîteva sute de copii, găzduiți în municipiul Oradea, a impresionat, pur și simplu, numeroșii spectatori prezenți la întîlnirea dintre cele două formații. Pe parcursul celor 90 de minute de joc, ei și-au încurajat frenetic echipa favorită, iar după meci au făcut o adevărată manifestare de simpatie echipei sătmărene. Cuvintele, **„Bravo băieții, bravo băieții!"**, rostite de mii de ori la această întîlnire și emoționantele îmbrățișări jucător-susținător de la sfîrșitul întîlnirii, vor rămîne multă vreme neuitate.

După o primă repriză în care orădenii au ratat cîteva ocazii clare, printre care și o lovitură de la 11 m, (min. 1), la începutul celei de-a doua (min. 48), oaspeții au deschis scorul prin **Dobrescu.** În continuare, gazdele atacă dezlănțuit, fără luciditate, neglijează complet apărarea. Olimpia Satu Mare sesizează „amănuntul" și, la un contraatac reușit, majorează scorul prin **Kinceș** (min. 62). În ciuda eforturilor disperate ce le fac, fotbaliștii orădeni nu reușesc decît să reducă din handicap (min. 66) prin **David.**

V. SERE
corespondent

Olimpia Oradea — Olimpia Satu Mare 1—2 (0—0)

AU MARCAT : Dobrescu **(min. 48),** Kinceș **(min. 62)** și David **(min. 66) pentru Olimpia Oradea.**

OLIMPIA ORADEA : Naghi — Medveș (min. 80 Fëldvari), Serfőző, Tanțoș, Levai — Iacob, Bacoș — David, Benczic, Petrică, Socaci III.

OLIMPIA SATU MARE : Pusztai — Popa, Jula, Knoblau, Bocșa — Gero, Petz — Dobrescu, Borota, Kinceș, Naghi.

A arbitrat necorespunzător, Vladimir Trifu (Baia Mare).

„VULPOIUL" MANOLACHE

De la început gazdele au inițiativa începînd meciul în stilul sprinterilor care iau startul într-o cursă de viteză. Atacînd fără răgaz, calm și organizat, metalurgiștii și-au pus adversarul (min. 5) în situația de a se resemna. Steiner îi trimite de la mijlocul terenului o minge lui Mercea, acesta pornește o acțiune pe cont propriu, lasă în urmă tot ce întîlnește, fentează pe portarul Korek și finalizează : 1—0. În continuare gazdele joacă economicos, menținîndu-și superioritatea, Pleian (min. 19) și Csergö (min. 23) însă ratează ocazii favorabile. Din min. 28 începe ploaia stînjenind desfășurarea jocului. Terenul alunecos îi joacă festa lui Hergan (min. 35) care ratează egalarea. Repriza secundă începe echilibrat. Oaspeții joacă acum simplu, se apără organizat și contraatacă rar, dar tot gazdele sînt acela care ratează majorarea scorului prin Mercea (min. 60) și Csergö (min. 75). Metalurgiștii nu se regăsesc deloc. Ba mai mult, ei începînd o comică întrecere pe planul greșelilor. În min. 81 în formația hunedoreană se face o schimbare. Anghel intră în locul lui Mercea (destul de bun pînă atunci). Suflul proaspăt al lui Anghel nu a fost însă suficient pentru înviorarea echipei gazdă. Apărarea hunedoreană, încetul cu încetul, începe să se clatine sub presiunea adversarului iar portarul Socol, în min. 84, se accidentează într-o ciocnire cu Manolache și este înlocuit cu Găceanu. Manolache „bătrîn vulpoi" speculează acest lucru. În min. 86 venit din spate ca un bolid trimite un șut-bombă, Găceanu respinge, mingea revine la Manolache care o face să poposească în plasă aducînd egalarea și un puncte prețios pentru C.F.R. Timișoara.

ION VLAD
corespondent

Metalul Hunedoara — C.F.R. Timișoara 1—1 (1—0)

AU MARCAT : Mercea **(min. 5)** și Manolache **(min. 86)**

METALUL : Socol (min. 84 Găceanu) — Caramalis, Matei, Tătaru, Covaci — Hristos, Steiner — Păunescu, Csergö, Pleian, Mercea (min. 81 Anghel).

C.F.R. : Korek — Hanganu, Răcelescu, Mehedințu, Speriosu — Chimiuc, Hergan — Periat (min. 67 Fodor), Manolache, Floareș, Stoian.

A arbitrat corect, Ion Oprițã (Arad).

DIVIZIA C

GAZDELE CU... OCAZIILE, OASPEȚII CU PUNCTELE

Someșul Satu Mare — Dermata Cluj 0—1 (0—1)

A MARCAT : Bucur **(min. 3).**

SOMEȘUL : Talpoș — Moldovan, Heinrich, Szabo, Karasi — Pop, Marian — Șamu (min. 46 Nagy), Szilaghi, Pal (min. 59 Ninach), Matei.

DERMATA : Hășmășan — Topan, Szabo, Fülop, Nagy — Dimbuș, Cristea — Itu, Szasz (min. 76 Bartha), Gogan, Bucur.

A condus cu greșeli, Petre Badea (Sighetul Marmației).

În primul rînd să relevăm preocuparea activiștilor C.J.E.F.S. Satu Mare și asociației sportive Someșul care au făcut în numai cîteva zile din terenul Someșul o bază sportivă improvizată. Un teren cît de cît practicabil, ce a și găzduit de altfel partida de care ne ocupăm, în rîndurile de mai jos.

Mare lucru nu așteptau suporterii localnici de la favoriții lor (de mai multe etape Someșul evoluează sub forma manifestată în prima parte a campionatului), dar nicidecum să practice un joc atît de slab cum au făcut-o acum. Apărătorii, cu excepția lui Moldovan, *au dat numeroase pase greșite, au întîrziat adesea la intercepții.*

În virtutea inerției, a acelei reguli cărcia potrivit gazdele atacă oricum, dar atacă, înaintașii Someșului au ajuns în poziții lăudabile de gol pe care le ratează cu o surprinzătoare ușurință. Ei comit în plus numeroase greșeli : pase cu întîrziere, multe și la... adversar.

Victoria oaspeților este, fără îndoială, meritată. Ei au practicat un joc de bună factură tehnică, cu contraatacuri periculoase. În min. 35 și 48 au fost pe punctul de a majora scorul prin Bucur.

S. VASILIU
corespondent

BUCUREȘTI. — Superioritatea formației bucureștene Sportul muncitoresc a fost clară nu numai în teren, ci și pe tabela de marcaj : 3—0 cu Unirea Cîmpulung. În imagine, momentul „pornirii" celui de al doilea gol

Foto : C. PUCA

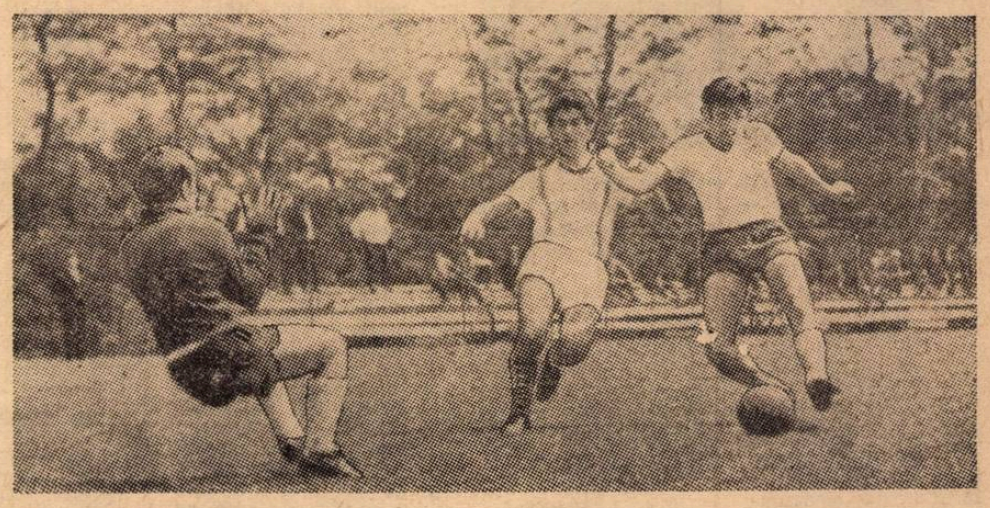

CINCI GOLURI ÎN 30 DE MINUTE!

Nicolina Iași — Foresta Fălticeni 6—2 (6—0)

AU MARCAT : Iulian **(min. 8, 13, 26, 30),** Ionescu **(min. 14), Todor (min. 43), respectiv Lonconvschi (min. 64), Linchenstein (min. 85).**

NICOLINA : Pascal (min. 46 Hașoti) — Petre, Constantinescu, Gros, Axinte — Alecu, Panțuru — Todor (min. 53 Tîrșoacă), Iulian, Lohan, Ionescu.

FORESTA : Tacamaș (min. 14 Carmanschi) — Pavel, Iancu, Linchenstein, Fodor — Constantin, Zăroaia — Vasilovici (min. 46 Filip), Teodor, Lonconvschi, Lucaciu.

A arbitrat bine M. Fălciu (Focșani).

Pînă în min. 30, Nicolina marcase în poarta Forestei cinci goluri cu largul concurs al întregii apărări. Atît portarul Tacamaș, *cît și înlocuitorul său, n-au putut evita golurile și din această cauză, întreaga echipă a jucat nervos și dezlînat.* Tensiunea nervoasă a culminat cu gestul irațional al jucătorului Todor, care a adus injurii arbitrului fără o motivare întemiată. În acel moment, jocul se întrerupe și începe tîrguiala și rugămînți ca Todor să fie iertat. Dacă arbitrul era mai decis, trebuia să procedeze în spiritul regulamentului, încă înainte de acest caz, întrucît jucătorii oaspeți au protestat și pînă în acel moment.

După pauză Nicolina nu mai insistă și oferă posibilitatea oaspeților, să înscrie două goluri.

D. DIACONESCU
corespondent

PRONOSPORT

Iată pronosticurile noastre la concursul nr. 24 din 14 iunie 1970.

1.	Met. Tîrg.—Știința Bac.	1
2.	Gloria Bd.—Ceahlăul	1
3.	C.F.R. Tim.—Electroputere	1
4.	Arezzo—Cesena	x
5.	Catanzaro—Reggiana	1
6.	Como—Perugia	1
7.	Foggia—Livorno	1
8.	Genoa—Pisa	x
9.	Mantova—Atalanta	1
10.	Monza—Taranto	x
11.	Piacenza—Varese	2
12.	Reggina—Catania	x
13.	Ternana—Modena	x

FOTBALUL FRANCEZ LA ORA ACTUALĂ

● MODIFICAREA SISTEMULUI COMPETIȚIONAL ● REIMS ARE UN DEMN SUCCESOR: ST. ETIENNE

Eliminat în preliminarii printr-un „accident" care s-a numit Norvegia (0—1 la Strasbourg) și, în consecință, absent la turneul final al actualului campionat mondial, fotbalul francez — de altfel bogat în valori individuale — traversează, în momentul de față, o perioadă de refacere care să-i asigure o bază de plecare în vederea revenirii în primul eșalon european. Două au fost, în principal, acțiunile întreprinse de conducerea federației franceze pentru îmbunătățirea activității fotbalului.

● **Restructurarea sistemului competițional intern**, considerînd că baza unei bune reprezentări pe plan internațional o constituie consolidarea cluburilor și angrenarea lor într-o competiție după o formulă mai apropiată de realitățile și necesitățile fotbalului francez. În consecință, pentru anii 1970/71 și 1971/72 a fost adoptat: **un campionat profesionist cu 20 de echipe** într-o singură serie, **un campionat național în trei grupe geografice** de cîte 16 echipe cu statut profesionist sau amator **și un campionat național amator** în șase grupe de cîte 12 echipe.

● **Îmbunătățirea conducerii și activității echipei naționale.** Prin numirea lui Georges Boulogne în postul de antrenor al reprezentativei, aceasta și-a început o activitate care în sezonul de primăvară s-a dovedit fructuoasă (1—1 cu Bulgaria, 2—0 cu România și 1—2 cu Elveția). Boulogne a realizat o legătură organică cu selecționatele de juniori și tineret, principalele furnizoare de jucători. De altfel, în actuala echipă națională figurează nenumărate elemente provenite din echipa de tineret.

Primul ministru francez, dl. Chaban-Delmas, aplaudă o fază din finala Cupei Franței.

SPRIJIN GUVERNAMENTAL

În același timp, federația face eforturi să asigure o bază materială mai bună a cluburilor, obținînd o ușurare din punct de vedere al taxelor pe spectacole sportive. În această privință, președintele federației, **J. Georges**, a profitat de prezența primului ministru, **dl. Chaban-Delmas**, la finala Cupei Franței pentru a-i solicita sprijinul:

— **„Știu că preferințele dv. — a spus J. Georges — se îndreaptă, fără îndoială, spre balonul oval, dar nu trebuie uitată importanța unui sport care înregistrează în fiecare an 60 000 de jucători noi".**

— **„Pot să vă asigur** — a răspuns primul ministru — **că iubesc mult fotbalul. Este o veche cunoștință a mea, pentru că pe acest stadion am devenit campion școlar al Franței cu Liceul „Henri IV". Îmi amintesc că de acolo, de pe ultimii 15 m din partea dreaptă a terenului, am înscris, cu 10 minute înainte de sfîrșit, golul victoriei. Și în acel moment am fost lovit și la cap și la picior de un fundaș advers. Acestea fiind spuse, domnilor, fiți convinși că noi sîntem conștienți de eforturile dv. Sînteți pe un drum bun".**

În final, primul ministru francez a anunțat conducerea federației că guvernul va aduce îmbunătățiri taxelor pe bilete și pe spectacole, în favoarea sportului și a fotbalului.

AL DOILEA „REIMS": ST. ETIENNE

Activitatea competițională se apropie de sfîrșit. În campionat, liderul **St. Etienne** conduce autoritar: are un avans de 10 puncte și este virtual campion. Va fi al patrulea titlu consecutiv, ceea ce pentru acest club și antrenorul său, **Albert Batteux**, reprezintă un veritabil record. Mai mult chiar, **St. Etienne** realizează o performanță excelentă: anul acesta a cucerit și Cupa, realizînd un mult invidiat „dublu event". Și pentru a doua oară (prima dată a reușit această ispravă în 1968). Fotbalul francez are acum, în **St. Etienne**, al doilea **Stade de Reims**, iar în **Revelli, Keita, Bosquier** și **Polny** vedete de prim ordin ca pe vremuri **Kopa, Piantoni, Fontaine** sau **Marche**, fotbaliști care au dat strălucire echipei naționale. Ceea ce speră acum să facă **Georges Boulogne**. Prima etapă: campionatul Europei.

Mingea cu care s-a jucat în finala Cupei Franței, St. Etienne — Nantes (5—0), a fost adusă pe teren de un... parașutist, care a aterizat „la punct fix", la centrul terenului „Colombes"...

Carnet extern

U.E.F.A. A RENUNȚAT LA SORȚI!

Recent, președintele Comisiei de juniori din cadrul U.E.F.A., prof. Zimmerman, a anunțat că începînd cu ediția 1971 din Cehoslovacia a Turneului U.E.F.A. calificarea — în caz de meci egal — nu se va mai face prin tragere la sorți, ci se va recurge la executarea a cîte zece lovituri de la 11 m. Așadar, U.E.F.A. a renunțat la sorții care în ultimele două ediții au stabilit astfel cîștigătoarea turneului: în 1969 — Bulgaria, în 1970 — R.D. Germană.

Este acum rîndul F.I.F.A. să renunțe la această metodă în repetate rînduri criticată, dar niciodată abolită de o măsură care să „țină" mai mult de domeniul sportiv. Nu sorților se datorește prezența Marocului în turneul final din Mexic? (După două scoruri albe în compania Tunisiei, al treilea joc, pe teren neutru, s-a încheiat la egalitate și sorții au surîs Marocului). Aceiași sorți vor avea un cuvînt mai mult decît important de spus și în turneul final, unde pot decide chiar echipa campioană mondială dacă, și după prelungirile celui de-al doilea joc, scorul se va menține egal. Este interesant de remarcat că membrii comitetului de organizare a actualului C.M. și-au dat seama de situația neplăcută în care s-ar găsi dacă o partidă decisivă va depinde de extragerea unui bilețel dintr-o pălărie! Dar, dacă timpul scurt dintre jocuri nu permite rejucări, cum ar fi mai logic, de ce să prefere sorții ca unică soluție, cînd ar fi mai bine, credem noi, ca în locul lor, F.I.F.A. să recurgă — ca U.E.F.A. — la executarea unor lovituri de la 11 m. Ar fi mai aproape de rațiunea unei întreceri sportive.

VOR EVOLUA ÎN „CUPA CAMPIONILOR" ȘI „CUPA CUPELOR"

La 8 iulie, la Geneva, va avea loc tragerea la sorți a primului tur din cupele europene. Pînă atunci vor trebui să fie desemnate echipele campioane și cîștigătoare de Cupă. Iată cum se prezintă în acest moment situația pe continentul nostru:

ȚARA	CAMPIONATUL	CUPA
Anglia	**EVERTON** Liverpool	**CHELSEA** Londra
Austria	**F.C. AUSTRIA** Viena	**WACKER** Innsbruck
Belgia	**STANDARD** Liege	**F. C. BRUGES**
Cehoslovacia	**SLOVAN** Bratislava	?
Danemarca	**BOLDKLUB** 1903	**AALBORG B. K.**
Elveția	**F.C. BASEL**	**F. C. ZÜRICH**
Franța	**ST. ETIENNE**	**ST. ETIENNE** *
Irlanda	**WATERFORD**	**BOHEMIANS**
Irlanda de Nord	**GLENTORAN**	**LINFIELD**
Italia	**CAGLIARI**	?
Iugoslavia	?	**ST ROȘIE** Belgrad *
Luxemburg	**JEUNESSE** Esch	**UNION SP.** Luxemburg
Olanda	**AJAX** Amsterdam	**AJAX** Amsterdam *
Portugalia	**SPORTING** Lisabona	?
R. D. Germană	**CARL ZEISS** Jena	?
R. F. a Germaniei	**BORUSSIA** Mönchenglad.	?
Scoția	**CELTIC** Glasgow	**F. C. ABERDEEN**
Spania	**ATLETICO** Madrid	?
Suedia	**GÖTEBORG** I.F.K.	?
Țara Galilor	Nu are campionat	**CARDIFF CITY**
Turcia	**FENERBAHCE** Istanbul	?
U.R.S.S.	**T.S.K.A.** Moscova	?

*) În „Cupa cupelor" vor juca echipele finaliste (Nantes, Olimpia Ljubljana dacă St. roșie va cuceri campionatul, PSV Eindhoven), pentru că o formație campioană nu poate participa și în „Cupa cupelor".

DIN NOU O FINALĂ FIERBINTE ÎN „CUPA INTERCONTINENTALĂ"?

● CUM A CÎȘTIGAT ESTUDIANTES PENTRU A TREIA OARĂ „CUPA AMSUD"

Acum se cunosc competitorii „Cupei Intercontinentale". Europa — America de Sud: **Feyenoord Rotterdam** (Olanda) și **Estudiantes la Plata** (Argentina)). Clubul olandez a cucerit prima sa „Cupă a campionilor europeni", echipa lui **Osvaldo Zubeldia** pentru a treia oară consecutiv „Cupa AMSUD".

Estudiantes a avut o sarcină destul de grea, dar a înregistrat numai succese în semifinale și în finala „Cupei Libertadores". În semifinale, Estudiantes a învins de două ori pe **River Plata** cu 1—0 și 3—1, în timp ce Penarol s-a calificat în finală prin trei jocuri cu Universidad Chile (0—1, 1—0 și 2—2). Iar în finala cu Penarol, după un dificil 1—0 la Buenos Aires, a izbutit un 0—0 la Montevideo și a intrat din nou în posesia trofeului. Dar n-a fost chiar atît de ușor. Renăscută ca pasărea Phönix din propria-i cenușe după gravele incidente provocate anul trecut în jocurile cu A. C. Milan, cînd o serie de jucători au fost suspendați, echipa Estudiantes și-a asigurat succesul final printr-un gol marcat cu 3 minute înainte de sfîrșitul primei înotniri, gol înscris de **Togneri** printr-un „șut-bombă". Și acest gol a fost apărat cu strășnicie la Montevideo, unde elevii lui **Zubeldia** — „magul antifotbalului", cum este poreclit — au făcut tot posibilul pentru a justifica această poreclă... Și, cum era de așteptat, meciul s-a terminat cu o încăierare generală, cu pumni și picioare, la care au participat și rezervele, dar care a fost transformată, convențional, în îmbrățișări pentru televiziune... Se anunță o finală Feyenoord — Estudiantes foarte fierbinte pentru că și jucătorii olandezi cunosc „arta" argentinienilor...

● CUNOSCUTUL (FOST) JUCĂTOR al lui Internazionale, **Armando Picchi**, după ce a obținut un mare succes la conducerea tehnică a echipei Livorno, pe care a dus-o de pe ultimele locuri în primele rînduri ale clasamentului diviziei secunde, va prelua din vară aceeași funcție la Juventus.

● IN CADRUL MĂSURILOR DE ECONOMIE pe care le face clubul **A.S. Roma**, antrenorul **Helenio Herrera** a anunțat că pentru prima oară nu va mai cantona jucătorii în perioada pregătirilor pentru campionatul viitor.

DE ICI, DE COLO

● NOUL CUPLU DE ANTRENORI al echipei vieneze F.C. Austria este format din vechii internaționali ai echipei, **Wudi Müller** și **Rudi Szanwald**, cu care are contract pe timp de un an.

● UN MARE SCANDAL s-a produs de curînd în fotbalul marocan. Locul întîi în divizia secund, care dădea drept la promovare, era disputat de echipele **Khemisset** și **Barid**, care se aflau la egalitate de puncte înaintea ultimei etape, golaverajul urmînd să decidă. Cele două concurente și-au „convins" însă adversarii să piardă cu 22—0 și respectiv 18—0!! Dar, aranjamentul a fost descoperit de federație care, în urma unei severe anchete, a hotărît suspendarea celor patru echipe pe timp de un an, beneficiara promovării fiind echipa clasată pe locul trei!

PE AGENDA CAMPIONATULUI EUROPEI

AU FOST ÎNSCRISE PRIMELE DATE

Grijulii, multe federații au procedat — imediat după tragerea la sorți a grupelor ediției 1970/72 a campionatului Europei — la stabilirea datelor jocurilor cu partenerele din grupe. Problema calendarului internațional este pe primul plan în activitatea federațiilor, pentru a putea fi armonizat cu programul competițional intern, deci cu interesele cluburilor. O serie de jocuri au și fost datate, după cum se vede din tabelul de mai jos.

Reamintim că paralel cu jocurile primelor reprezentative se vor desfășura și cele ale echipelor de tineret, care — începînd cu această ediție — își vor disputa și ele un campionat european. Iată ce meciuri au fost programate:

IN TOAMNA ANULUI 1970

7.X. — Gr. I: Cehoslovacia—Finlanda (A—T)
10.X. — Gr. I: România—Finlanda (A—T)
14.X. — Gr. V: Danemarca—Portugalia (A—T)
Gr. VI: Irlanda—Suedia (A)
28.X. — Gr. VI: Suedia—Irlanda (A)
31.X. — Gr. VI: Austria—Italia (A)
1.XI. — Gr. VI: Italia—Austria (T)
11.XI. — Gr. II: Franța—Norvegia (A)
Gr. V: Scoția—Danemarca (A)
12.XI. — Gr. II: Norvegia—Franța (T)
15.XI. — Gr. II: Bulgaria—Norvegia (A—T)
25.XI. — Gr. V: Belgia—Danemarca (A)
8.XII. — Gr. VI: Italia—Irlanda (A)

IN ANUL 1971

3.II. — Gr. V: Belgia—Scoția (A)
17.II. — Gr. V: Belgia—Portugalia (A)
16.IV. — Gr. I: Finlanda—Cehoslovacia (A—T)
18.IV. — Gr. VI: Austria—Irlanda (A)
(Pentru acest meci s-au mai propus datele de 25.IV și 10.X)
21.IV. — Gr. V: Portugalia—Scoția (A)
24.IV. — Gr. II: Franța—Ungaria (T)
25.IV. — Gr. II: Ungaria—Franța (T)
9.V. — Gr. VI: Irlanda—Italia (A)
16.V. — Gr. V: Portugalia—Danemarca (A—T)
19.V. — Gr. II: Bulgaria—Ungaria (A—T)
23.V. — Gr. I: Cehoslovacia—România (A—T)
25.V. — Gr. VI: Austria—Suedia (T)
26.V. — Gr. V: Danemarca—Belgia (A)
Gr. VI: Suedia—Austria (A)
20.V. — Gr. VI: Irlanda—Austria (A)
9.VI. — Gr. V: Danemarca—Scoția (A)
Gr. VI: Suedia—Italia (A)
10.VI. — Gr. VI: Italia—Suedia (T)
9.VII. — Gr. II: Norvegia—Bulgaria (A—T)
5.IX. — Gr. VI: Austria—Suedia (A)
6.IX. — Gr. VI: Suedia—Austria (T)
7.IX. — Gr. II: Franța—Norvegia (T)
8.IX. — Gr. II: Norvegia—Franța (A)
22.IX. — Gr. I: Finlanda—România (A—T)
25.IX. — Gr. II: Ungaria—Bulgaria (A—T)
9.X. — Gr. II: Ungaria—Franța (T)
Gr. VI: Italia—Suedia (A)
10.X. — Gr. II: Franța—Ungaria (A)
Gr. VI: Suedia—Italia (T)
13.X. — Gr. V: Scoția—Portugalia (A)
27.X. — Gr. VI: Italia—Austria (A)
10.XI. — Gr. II: Bulgaria—Franța (T)
Gr. V: Scoția—Belgia (A)
11.XI. — Gr. II: Franța—Bulgaria (A)
14.XI. — Gr. I: România—Cehoslovacia (A—T)
Gr. V: Portugalia—Belgia (A)
28.XI. — Gr. VI: Austria—Italia (T)
11.XII. — Gr. II: Franța—Bulgaria (T)
12.XII. — Gr. II: Bulgaria—Franța (A)

Literele A și T din paranteze indică echipele naționale A și, respectiv, de tineret. Precizăm că nu toate țările participă și cu formații de tineret în campionatul european

mexican MAGAZIN mexican

MEREU SOLICITAT...

Oriunde și oricum s-ar găsi, **Pele** se vede imediat înconjurat și asaltat de amatorii de autografe: pe stradă, în autocar, pe teren, în magazine. Și faimosul brazilian semnează, semnează... în carnețele, pe simple foi volante sau pe mingi, cum se vede în această fotografie „prinsă" după un antrenament, lîngă grilajul înconjurător al terenului. Pele răspunde cu aceeași atenție cu care este privit de nenumărații săi admiratori din Mexic.

ARBITRII LA LUCRU

Și „cavalerii fluierului" au așteptat turneul final pregătindu-se, nu numai fotbaliștii. Înainte de inaugurare, cei 30 de arbitrii au fost cantonați la Pedregal-Club și aici au urmat un program serios de pregătire fizică, cum se vede din această fotografie în care pe prim plan pot fi văzuți uruguayanul *Ramon Barreto Diaz* și brazilianul *Vieira Airton de Morais*, iar sus în dreapta sovieticul *T. Bahramov*. Ei își continuă antrenamentele și între meciuri.

● În timpul lor liber, jucătorii suedezi pot fi văzuți purtînd ...saboți, care — după indicația medicului echipei — au darul să protejeze cel mai bine picioarele fotbaliștilor.

● În tot timpul pregătirilor din Mexic, jucătorii belgieni au fost singurii care nu îmbrăcau tricouri numerotate. Întrebat cu privire la acest neobișnuit lucru, antrenorul **Goethals** a răspuns cu mult haz că numerele de pe tricourile jucătorilor săi sînt inutile, deoarece ei își cunoaște jucătorii... pe de rost !

● Pe tot timpul marii competiții, străzile centrale din capitala mexicană, în lungime totală de peste 60 km, sînt feeric luminate cu ajutorul a peste un milion de becuri de diverse culori și de așa manieră dispuse, încît ele redau imaginea unei mingi, a unei faze de joc etc.

● Cea mai serioasă concurentă a reprezentativei noastre la titlul de „cea mai intelectuală echipă" este selecționata statului El Salvador care numără în rîndurile ei nu mai puțin de zece studenți.

● Biletele pentru unele din cele mai echilibrate meciuri din „optimi" s-au vîndut — cum am mai scris — la „bursa neagră" cu de cinci ori prețul lor real. „Profesioniștii" acestui gen de afaceri au mers pînă acolo încît și-au anunțat disponibilul de bilete la mica publicitate a unor cotidiene !

● Ramon Mifflin, „arma secretă" a lui Didi în echipa Perului, face parte din clubul Cristal Sporting-Lima unde activează de la vîrsta de... șapte ani ! !

● O societate imobiliară din Ciudad de Mexico a oferit cîte un loc de casă în centrul Capitalei, jucătorului mexican care va înscrie primul gol pentru reprezentativa sa, precum și celui care va da pasa decisivă.

● Dintre toți jucătorii sosiți în Mexic, cel mai „dotat" a fost italianul Lodetti care și-a adus cu sine nu mai puțin de... șapte perechi de ghete de fotbal. El n-a avut însă fericirea să încalțe vreuna deoarece în ultimul moment a fost trimis acasă, nefiind inclus în lotul celor 22 jucători italieni comunicați la F.I.F.A.

● În ziua deschiderii celei de-a IX-a ediții a C.M. Ministerul Poștelor din Mexic a emis și pus în circulație două milioane de mărci comemorative.

● Reprezentativa El Salvadorului are în persoana aripei stîngi, **Cabrera** și pe recordmanul țării la 100 m plat. Performanța lui cea mai bună pe această distanță : 10,3 secunde.

● Rănit — cum se știe — grav în timpul unui joc de antrenament (dublă fractură tibia-peroneu) unul din cei mai buni jucători ai reprezentativei Mexicului, **Alberto Onofre**, a fost transportat direct la spital pentru a fi operat. El a cerut (și obținut) să se urce pe masa de operație îmbrăcat în tricoul echipei naționale, pe care-l purta în momentul accidentării !

SPERANȚĂ SPULBERATĂ

Lotul marocan o duce greu cu mingile în Mexic. Antrenorul său, **Vidinici**, nu dispune decît de un număr prea mic pentru a acoperi nevoile la antrenamente. Într-o zi, cînd își pregătea jucătorii, a zărit cîțiva soldați mexicani din aviație pătrunzînd pe teren fiecare cu o splendidă minge în mîini. **Vidinici** a crezut că este vorba de un cadou și începuse să se bucure... Dar, bucuria i-a fost de scurtă durată. Soldații veniseră să solicite autografe pe mingi !...

ZIARIȘTII JOACĂ ȘI EI ÎN MEXIC !

Ziariștii acreditați la turneul final din Mexic, deși sînt foarte ocupați cu îndeplinirea meseriei, își fac timp liber și pentru... fotbal. Adică să-l și joace, într-un turneu desfășurat între partidele campionatului mondial. Acest turneu se dispută la Leon, pe gazonul terenului de antrenament afectat lotului vest-german. Jocurile, desfășurate după toate regulile, sînt foarte animate și oferă momente interesante, chiar nostime. Cînd un jucător obosește sau este prea în... vîrstă pentru a rezista, el este înlocuit de un coleg ; pe tușe sînt suficiente rezerve... Ziariștii brazilieni fac un... circ de neînchipuit, sînt veșnic nemulțumiți de arbitru, care, totuși, rămîne ferm în deciziile sale... Cea mai bună performanță a reușit-o echipa de ziariști din R.F. a Germaniei, care și-a învins partenera, Mexic, cu 7—3, grație... formei și strategiei colegului **Hans Blickensdorfer.** De remarcat că mai multe echipe au protestat atunci cînd mexicanii au vrut să-l folosească pe... **Carbajal**, fostul internațional, acreditat, și el, ca ziarist...

FIECARE CU BUCĂTARUL SĂU...

Aproape fiecare echipă finalistă și-a adus în Mexic și cîte un bucătar, pe lîngă alimentele trimise cu vaporul. Conducătorii și-au luat toate măsurile pentru a asigura jucătorilor condițiile de hrană cu care sînt obișnuiți în țările lor. Una din delegațiile foarte grijulii în această privință a fost cea italiană. În fotografie îl vedeți pe bucătarul său asaltat de **Bertini** și **Ferrante** cu o cerere de... supliment. Nu se plîng de lipsă de poftă de mîncare...

HERBIN și **BOSQUIER** declară ziariștilor, după finala Cupei Franței, **A.S. St. Etienne-Nantes 5—0**

(Caricatură apărută în „France Football").

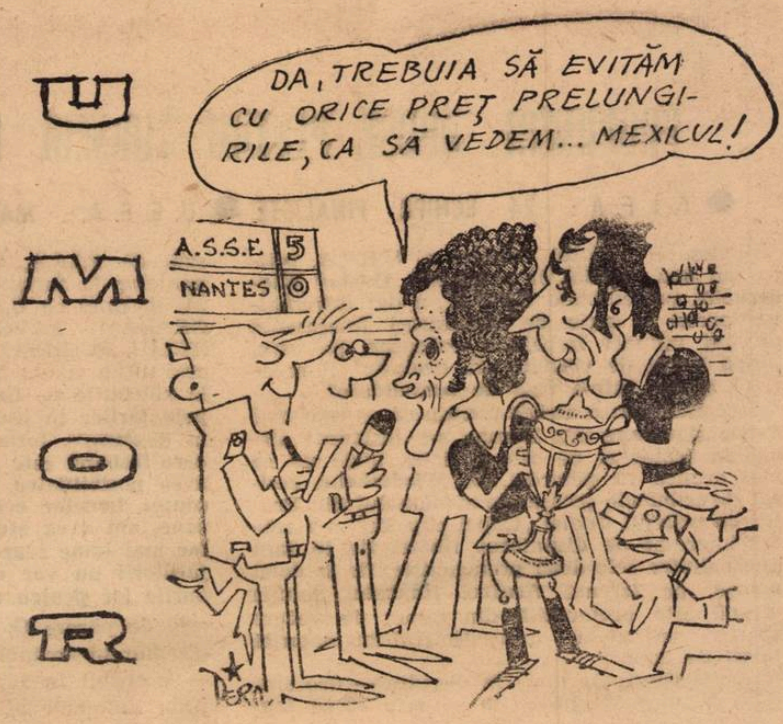

CUVINTE ÎNCRUCIȘATE

EL MUNDIAL '70

ORIZONTAL: 1) Gazda festivităților de deschidere și a meciului inaugural — Președintele Comitetului de organizare a turneului final din Mexic. 2) Orașul grupei D — Partenera Mexicului în meciul inaugural — Prelungire. 3) Participantă în seria de la Leon — A realiza coeziunea între compartimente. 4) Un minunat... extrem ! — Bogdan Petrescu — Înaintaș central ! 5) Pe teren propriu (poet) — Complex psihic hotărîtor pentru abordarea meciurilor în turneul final. 6) Țară europeană necalificată — Recalcitrant jucător argentinian din finala „Cupei intercontinentale". 7) În vigoare — Accesul spre Mexic, cîștigat în focul preliminariilor — Mijlocaș brazilian din cele două finale victorioase ale echipei Braziliei. 8) Feminin — Pretendentă la cucerirea definitivă a „Cupei Jules Rimet" — O parte din public ! 9) A suspenda — Derulat... pe centru ! — Sud-sud-est. 10) Orice formație, în finală ! — Component al lotului de jucători care ne reprezintă... 11) ...în Mexic! — Ultimul obstacol al echipei noastre în drumul spre calificare — Finalistă în „World Cup", prezentă și la „El Mundial". 12) Are intervenții inoportune — Participantă în preliminariile pentru desemnarea reprezentantei Africii la „El Mundial". 13) Hotelul... trăgerii la sorți (2 cuv.).

VERTICAL: 1) Campionii mondiali, în ținută de meci — Forul suprem — Joacă în tăcere. 2) Divinitate — Una din marile absențe. 3) Alt oraș din Mexic, gazdă a turneului final — Unitate de măsură pentru numărul spectatorilor din Mexic — Perete ! 4) Campionii mondiali, pe buzele înflăcăraților lor suporteri — Cavalerii fluierului, prin prisma culorilor. 5) Patria WM-ului, absentă în Mexic — Izvor algerian. 6) A polei — Moment de respiro pentru jucători — Supra-aglomerați. 7) Tempo impus jocului — Reprezentanta Africii, în Mexic. 8) Ciclu săptămînal de antrenament (abr.) — Jucător (fig.) — Aportul reflectoarelor pe stadion. 9) Campion — Altă pretendentă la cucerirea definitivă a statuetei de aur. 10) Încă o absență din turneul final — Preliminarii... în Mexic ! 11) Constelație australă — Bătut la poartă (reg.) — Atribut al începutului de nocturnă. 12) Unul din „magii" dublului succes brazilian de pînă acum, aflat în prezent la cîrma echipei Perului — Președintele F.I.F.A. — Fluminense și Flamengo, în preliminarii! 13) Țară europeană necalificată — „Diavolii" din grupa A.

Dicționar: RUA, ECU.

ANTON MOREANU

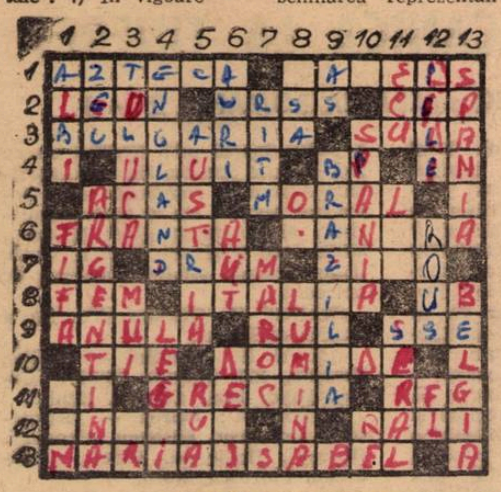

DEZLEGAREA CAREULUI DIN NR. 210

ORIZONTAL: Preliminarii — D. 2) Rimet — Lisabona. 3) Overath — Atena. 4) Sare — Aer — Ar — Ți. 5) Psi — Grupe — Imun. 6) E — Ca — Vs — Ld — Oro. 7) Rîtul — Avîntat. 8) Ie — L — Osteneală. 9) Diaz — Oltul — I. 10) Gerson — Ei —URSS. 11) R — E — Nălțat — Oto. 12) Egale — Ei — Atu — T. 13) Calo — București. 14) Isabel — Omar — El.

„MICUL REGE" AL MUNDIALULUI

Acest puști blond, în vîrstă de 10 ani, se numește Everaldo Rodriguez *și este mexican, pasionat — ca atîția alții de vîrsta lui — al fotbalului. Micul* Rodriguez, *originar din orașul Monterrey, este mascota clubului local. Acum i s-au deschis perspective la care cu siguranță nu se gîndise : să devină vedetă de cinema. Într-adevăr, ales — pentru calitățile de fotbalist și fizic — în urma unei suite de selecții, din mai bine de 1 000 de copii,* Rodriguez *este eroul principal al filmului* „Fotbal-Mexico 70" *a cărui turnare a început înainte de turneul final în regia lui* Albert Isaac, *același care a realizat filmul Jocurilor Olimpice '68. Celelalte personaje principale ale filmului sînt mama copilului, un ziarist străin și soția acestuia.*

LA GUADALAJARA, CU 24 DE ORE ÎNAINTEA MECIULUI ROMÂNIA – BRAZILIA

GUADALAJARA, 9 (**prin telefon**). Deși mai sînt 24 de ore pînă la cel mai important meci susținut vreodată de echipa României, ținînd seama și de adversarul de marcă ce-l avem în față, dar și de greutatea meciului, partida România — Brazilia a început. A început în coloanele presei mexicane. De pildă, „EL OCCIDENTAL" scrie astăzi că **„Românii sînt optimiști pentru meciul de mîine cu Brazilia"** și publică însemnări din tabăra noastră ; în altă pagină, un alt titlu ne atrage atenția : **„Jairzinho declară că va fi golgeterul Braziliei în acest campionat mondial"**, aducînd noutăți din tabăra braziliană.

Într-o conferință de presă ținută azi dimineață la Gran Hotel, ANGELO NICULESCU, ținta întrebărilor a zeci de ziariști, imortalizat de foto și telereporteri, s-a arătat realist în privința șanselor noastre privind meciul cu Brazilia, apreciind just valoarea adversarilor, dar nearătîndu-se de loc lipsit de optimism în ceea ce privește șansele românilor. Întrebat, de pildă, cine va fi jandarmul lui **Pele**, el a răspuns diplomatic : **„Jandarmul lui Pele ? Eu mă întreb cine va fi jandarmul lui Dumitrache !"**. Noi, știind despre ce este vorba, putem să vă dezvăluim un secret și anume că Pele nu va fi dat în grija unui jucător în mod special, ci, pe măsură ce va înainta în dispozitivul apărării noastre, va fi în atenția jucătorilor din linia la înălțimea căreia a ajuns.

Se așteaptă un meci bun ! Și asta pentru că acțiunile 11-lui românesc au crescut după meciul cu Cehoslovacia cînd noua turnură a jocului nostru, mai ofensiv decît în partida cu Anglia, a dat aici impresia că România poate schimba „registrele" cu ușurință.

În ceea ce privește formația noastră, va fi aliniată echipa care a început meciul cu Cehoslovacia pentru că, așa cum ne-a spus dr. **Tomescu, Dumitru** este refăcut.

Echipa României a făcut azi dimineață ultimul antrenament la terenul clubului Guadalajara. Rezervele noastre au jucat cu formația de tineret a clubului, în timp ce titularii au făcut antrenament de condiție fizică și de execuții tehnice.

Mario Zagalo anunță un indisponibil pentru meciul cu România : **Rivelino.** Înlocuitorul său, comunicat tot de antrenorul brazilian, nu este mai puțin faimos : **Gerson.** Lotul Braziliei s-a antrenat și el dar ferit de văzul lumii.

Timpul la Guadalajara, în așteptarea meciului, parcă, s-a îndreptat și el. După ploaia de ieri, azi a ieșit din nou soarele și este cald. Să sperăm că totul va concura pentru o reușită a meciului Brazilia — România.

INAMICUL Nr. 1 AL APĂRĂRII NOASTRE

Cine este acest JAIRZINHO care, prin evoluțiile excepționale de pînă acum, prin veritabilele trăznete în porțile lui Viktor și Banks, l-a ajuns și poate chiar întrecut în popularitate pe Pelé ?

Cine este această mare vedetă a lui EL MUNDIAL'70, cine este acest inamic nr. 1 al apărării echipei României în meciul din această noapte cu Brazilia ?

JAIR VENTURA FILHO, zis **Jairzinho** (micul Jair) este extrema dreaptă a echipei Botafogo din Rio de Janeiro, deci **„fotbalist carioca"**. Botafogo este echipa antrenată de Zagalo, dar Zagalo nu i-a făcut lui Jairzinho o favoare de a-l introduce în echipa Braziliei, deoarece „micul Jair", la vîrsta de 21 ani, a jucat în „World Cup'66". Dar atunci, pe postul de extremă dreaptă era vestitul Garrincha astfel că Jairzinho, a fost mutat pe extrema stîngă, post în care nu a dat satisfacție.

Viitoarea vedetă **Mexico'70** nu a descurajat. Născut dintr-o familie săracă din Rio, ambițios din fire a perseverat, însă în calea desăvîrșirii carierii lui a avut multe obstacole. În 1967 și 1968 i-a fost fracturat piciorul, în același loc. S-a refăcut și a redevenit curînd în echipa Botafogo.

Nici în perioada de pregătire a echipei Braziliei pentru acest campionat mondial Jairzinho nu a avut prea multă șansă. N-a dat satisfacție în meciurile de verificare cu Chile și Austria, astfel că a fost chemat la lot pentru postul de extremă dreapta atacantul Rogerio. Rănit în orgoliu, Jairzinho s-a pus pe treabă și cu ajutorul lui Chirol, preparatorul fizic al echipei Braziliei, și-a revenit la forma cea mai bună și am văzut cu toții la televizor de ce este în stare.

Să sperăm că jucătorii noștri vor reuși să-l țină în frîu !

OPINIILE NEUTRILOR

BILLY WRIGHT (fost internațional britanic, prezent în Mexic în calitate de comentator de televiziune) : *„România din partida cu Cehoslovacia a fost o cu totul altă echipă decît cea din meciul cu Anglia. Este una dintre bunele echipe europene, care îmbină tehnica cu forța. Cred că românii și-au menajat forțele pentru acest joc, în care au mizat mult pe victorie. S-au evidențiat, în special,* Dinu, Adamache, Dumitru, Dembrovschi. *Consider că echipa României nu este dinainte învinsă în partida cu Brazilia".*

JOZSEF HOFFER (antrenorul națională Ungariei) : *„Românii au constituit, pentru mine, o plăcută surpriză. Victoria lor este pe deplin meritată. Se află într-un pronunțat progres tehnic, apărarea joacă decis, atacul ingenios. România are o echipă foarte tînără. În partida cu Cehoslovacia mi-au plăcut, în mod deosebit,* Dumitrache, Dumitru, Dembrovschi, Dinu *și* Adamache".

HORACIO MARANA (de la „A gazeta esportiva" — Sao Paulo) : *„Mi-a plăcut echipa României al cărei joc s-a apropiat, în mare măsură, de cel al echipei noastre. Aveți jucători tineri, de viitor. Sînt sigur că Brazilia va avea un joc dificil. Apărarea grupată a românilor va face greutăți serioase atacanților brazilieni".*

ROGER HUNT (internațional englez, jucător la Liverpool) : *„Apreciez progresul realizat de fotbalul românesc. În partida de simbătă, românii i-au dominat net pe cehi prin omogenitate, seriozitate și pregătire fizică. Înaintarea va trebui ca, pe viitor, să-și îmbunătățească eficacitatea, deoarece complică prea mult lucrurile în fața porții adverse.*

PIER CESARE BARETTI (ziarist la „Tutto sport" Torino) : *„România a cîștigat meciul cu Cehoslovacia pentru că a jucat ofensiv. Dacă juca așa și partida cu Anglia cred că ar fi putut cîștiga și în fața campionilor mondiali. În meciul cu Cehoslovacia, întreaga echipă a jucat calm și decis atunci cînd a trebuit. Cei mai buni jucători au fost* Nunweiller, Dembrovschi *și* Neagu, *jucători care nu trebuie să lipsească din atac".*

HELENIO HERRERA (antrenorul echipei A.S. Roma) : *„România a jucat foarte bine la mijlocul terenului, fără a neglija finalizarea cum făcuse în fața Angliei. În acest fel, cehoslovacii au avut dificultăți în a face față vitezei superioare a adversarilor lor. Cei mai buni :* Dumitrache, *care l-a hărțuit mereu pe Migas,* Neagu *pentru atacurile orientate în profunzime.* Lucescu *pentru varietatea acțiunilor pe tot frontul de atac, și* Sătmăreanu *pentru intercalările lui în ofensivă .Românii aleargă mult și sînt pregătiți bine. Deși victoria a fost obținută din 11 m, ea este pe deplin meritată".*

VARIETĂȚI MUNDIAL '70

DUPĂ UN CALCUL SUMAR, asistența la cele **16** meciuri disputate în cadrul celor patru grupe **s-a ridicat la 649 000** de spectatori, superioară cifrelor înregistrate în întregul turneu final al ediților din 1930, 1934 și 1938 și cu puțin sub numărul total de spectatori înregistrați în edițiile din 1954 și 1958. Motiv ca organizatorii să devină mai optimiști în ce privește încasările, deși se pare că în Mexic a început sezonul... ploilor.

FAVORIȚII LUI HELENIO HERRERA. Deși rezervat în pronosticuri, celebrul antrenor „H.H." și-a mărturisit totuși preferințele, indicînd următoarea ordine finală (provizorie — a subliniat el) în C.M. '70 : 1. Brazilia ; 2. Mexico ; 3. U.R.S.S. Cam îndrăznește pronostic...

VAVA DESPRE PELE. Fostul coleg de echipă al lui Pele, internaționalul Vava, azi devenit ziarist, la întrebarea **„Ce diferență este între Pele 1958 și Pele 1970"**, a răspuns scurt : **„12 ani !". Dar** a adăugat imediat : **„Dar, Pele rămîne cel mai bun fotbalist din lume".**

BURSA MĂRCILOR POȘTALE C.M. Seria specială emisă de poșta mexicană cu ocazia campionatului mondial s-a vîndut în primele zile cu 15 pesos. Pentru ca după numai cîteva zile, costul să se ridice la 30 pesos. Și cum tirajul este foarte redus, cu siguranță că prețul se va tripla curînd.

FOTBALIȘTII PERUVIENI S-AU LINIȘTIT. Vești primite din țară îi anunță că familiile lor n-au suferit de pe urma catastrofalelor cutremure. În schimb, au avut neplăcuta surpriză ca întorcîndu-se la hotel după meciul cu Bulgaria, să constate că fuseseră vizitați în lipsă de niște hoți rămași pînă la urmă neidentificați.

DIN GREȘEALĂ... Nu se știe dacă dintr-o recepție eronată sau nu, dar atunci cînd spicherul stației de pe stadionul din Puebla a anunțat că România a învins Anglia cu 1—0, întregul stadion a izbucnit în aplauze delirante. Iar cînd s-a făcut rectificarea, aceasta a provocat un val de fluierături și un „oh !" general de dezamăgire.

PERSONALITĂȚI JURNALISTICO-SPORTIVE la Guadalajara : fostul arbitru internațional **Pedro Escartin** (Spania) — care ține o rubrică zilnică la un post mexican de radio — **Helenio Herrera** (Italia) — colaborator la „La Gazzetta dello Sport" — Milano, **Vava** (Brazilia), corespondent al unui ziar brazilian, **Danny Blanchflower** și **Billy Wright** (Anglia), comentatori ai televiziunii britanice.

PÎNĂ ÎN PREZENT

RADU NUNWEILLER printre cei mai buni jucători ai campionatului mondial

Publicațiile străine dau note jucătorilor participanți la turneul final al campionatului mondial din Mexic. Una din acestea este și revista **„FRANCE FOOTBALL"** care notează fiecare jucător din întîlnirile celor patru grupe. Spre deosebire de presa noastră sportivă care acordă note de la 1 la 10, **France Football** notează de la 1 la 6. Pentru curiozitatea cititorilor noștri publicăm aceste note apărute în **France Football** de marți 9 iunie pentru jucătorii români în meciurile cu Anglia și Cehoslovacia.

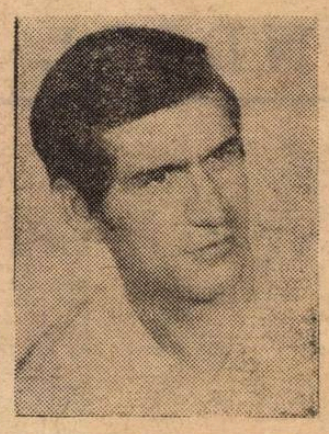

PENTRU MECIUL CU ANGLIA : Adamache 4 — Sătmăreanu 4, Lupescu 4, Dinu 4, Mocanu 3 — Dumitru 3, Nunweiller 5 — Dembrovschi 3, Tătaru 3, Dumitrache 3, Lucescu 3.

PENTRU MECIUL CU CEHOSLOVACIA : Adamache 4 — Sătmăreanu 4, Dinu 4, Lupescu 4, Mocanu 3 — Dumitru 3, apoi Ghergheli 3, Nunweiller 4 — Dembrovschi 5, Neagu 4, Dumitrache 4, Lucescu 3 apoi Tătaru 3.

Francezii mai numesc aceste puncte, STELE.

După disputarea întîlnirilor de pînă acum, cel mai mare număr de „stele" l-a obținut **JAIRZINHO** (11), urmat de **PELE** și **B.CHARLTON,** după care un număr de 15 jucători au realizat cîte 9 „stele". Printre acestia se află și **RADU NUNWEILLER.** Dar iată și pe ceilalți 14 : **Rivelino, Felix, Clodoaldo** și **Tostao** (Brazilia), **Moore** și **Cooper** (Anglia), **Cubillas** (Peru), **Petras** (Cehoslovacia), **Spiegler** (Israel), **Van Moer** (Belgia), **Kavazașvili, Sesternev, Asatiani** și **Evriujihin** (U.R.S.S.).

PROPUNERI OPUSE PENTRU TURNEUL FINAL C. M.

● F. I. F. A.: 24 ECHIPE FINALISTE ● U. E. F. A.: MAI PUȚIN DE 16!...

Reales de recentul Congres al U.E.F.A. pentru un nou mandat de patru ani, **Gustav Wiederkehr,** președintele U.E.F.A., a dat întrebărilor presei o serie de răspunsuri interesante privind viitorul fotbalului european pe care, **„după 8 ani de vertiginoasă evoluție"** il socotește acum **„într-o fază de consolidare".**

Începînd prin a atrage atenția că pe cele mai multe stadioane din Europa s-a instaurat disciplina (chiar și pe cele italiene, unde nu se mai aruncă cu petarde), **G. Wiederkehr,** sesizat de tribunele golașe ale stadionului din Prater cu prilejul finalei „Cupei cupelor", s-a arătat interesat de **disputarea finalei fie în țara uneia dintre cele două protagoniste, fie în două manșe, pe terenul fiecărei finaliste.** Soluția ultimă este preferabilă din punct de vedere sportiv, deși e mai greu de realizat datorită lipsei de date.

O altă chestiune luată în discuție — deocamdată la mod de principiu — este ideea lansată de F.I.F.A. de a mări numărul participantelor la turneul final al C.M. de la 16 la 24, în timp ce U.E.F.A. SE ARATĂ MAI DEGRABĂ ÎN FAVOAREA REDUCERII NUMĂRULUI ECHIPELOR CALIFICATE pentru acest ultim stadiu al C.M. **„Dacă întîlnirile pînă la sferturile de finală ar fi disputate de echipele țărilor în cauză în două manșe, acasă și în deplasare, formațiile de pe continentele în care fotbalul este „mai tînăr" (Africa, Asia) ar avea posibilitatea reală de a-și măsura forțele contra bunelor echipe europene și sud-americane, am avea atunci un veritabil turneu al celor mai bune reprezentative din lume. În plus, jucătorii nu vor mai rămîne departe de cluburile lor pentru un timp atît de îndelungat",** este de părere **G. Wiederkehr.** Proiectul va fi discutat în amănunțime de viitoarea conferință — probabil în 1971 — a președinților federațiilor naționale afiliate la U.E.F.A.

CUPA BALCANICĂ LA TINERET

ÎN PRIMUL MECI : ALBANIA ROMÂNIA 2 — 1

SOFIA, 9 (**prin telefon**). Luni după amiază, pe marele stadion „Vasil Levski", s-au jucat primele două partide din ediția de anul acesta a „Cupei balcanice" rezervată echipelor reprezentative de tineret. În primul joc selecționata Albaniei a întrecut România cu 2—1 (1—0), iar în al doilea echipele Bulgariei și Turciei au terminat la egalitate : 0-0.

Revenind la meciul Albania — România, trebuie să spunem că formația învingătoare, omogenă și deosebit de vivace, a obținut o victorie meritată, lăsînd totodată impresia că poate fi chiar una din pretendentele la primul loc. Atacul albanez, combinînd simplu, a pus grele probleme apărării echipei României și a marcat prin **Yanku** (min. 15) și **Cecio** (min. 53). Abia spre sfîrșitul jocului și-a mai revenit formația română care a redus scorul prin **Ștefănescu** cu trei minute înainte de fluierul final. Atacurile românilor s-au lovit tot timpul de o apărare decisă ; ei au făcut greșeala de a ataca mai mult pe centru, acolo unde fundașii albanezi au fost de netrecut.

Arbitrul Z. Gürkan (Turcia) a condus echipele :

ALBANIA : **Muldini — Ghika, Berișha, Zil, Dalesh, Sedini, Cecio, Tako, Bizi, Ciupra, Yanku.**

ROMÂNIA : **Oprea — Broșovschi, Cringașu, Olteanu, Popovici, Dincuță, Beldeanu, Bălan, Ștefănescu, Florescu, Both.**

În continuare echipa României va juca cu Grecia (10 iunie, la Stanke Dimitrovo), Turcia (13 iunie, la Sofia) și Bulgaria (15 iunie, la Sofia).

NICOLA MARINCEV

Redacția și administrația : bd. Mărăști nr. 26, București, Tiparul : I. P. Informația ; str. Brezoianu 23—25

BIBLIOTECA „ASTRA" SIBIU

PROLETARI DIN TOATE ȚĂRILE, UNIȚI-VĂ !

FOTBAL

REVISTĂ SĂPTĂMÎNALĂ

ANUL V • MIERCURI 17 IUNIE 1970 • 212

12 PAGINI • 2 LEI

MEXICO 70

EFORTUL MAXIMAL DE CALIFICARE ÎN SFERTURI N-A PUTUT FI REALIZAT

Brazilia—România 3—2

CU O EVOLUȚIE PROGRESIVĂ MANIFESTATĂ DIN PLIN ÎN ULTIMUL JOC, PRIMIND APRECIERI FAVORABILE UNANIME

ROMÂNIA A FĂCUT PAȘI IMPORTANȚI ÎN IERARHIA FOTBALULUI MONDIAL

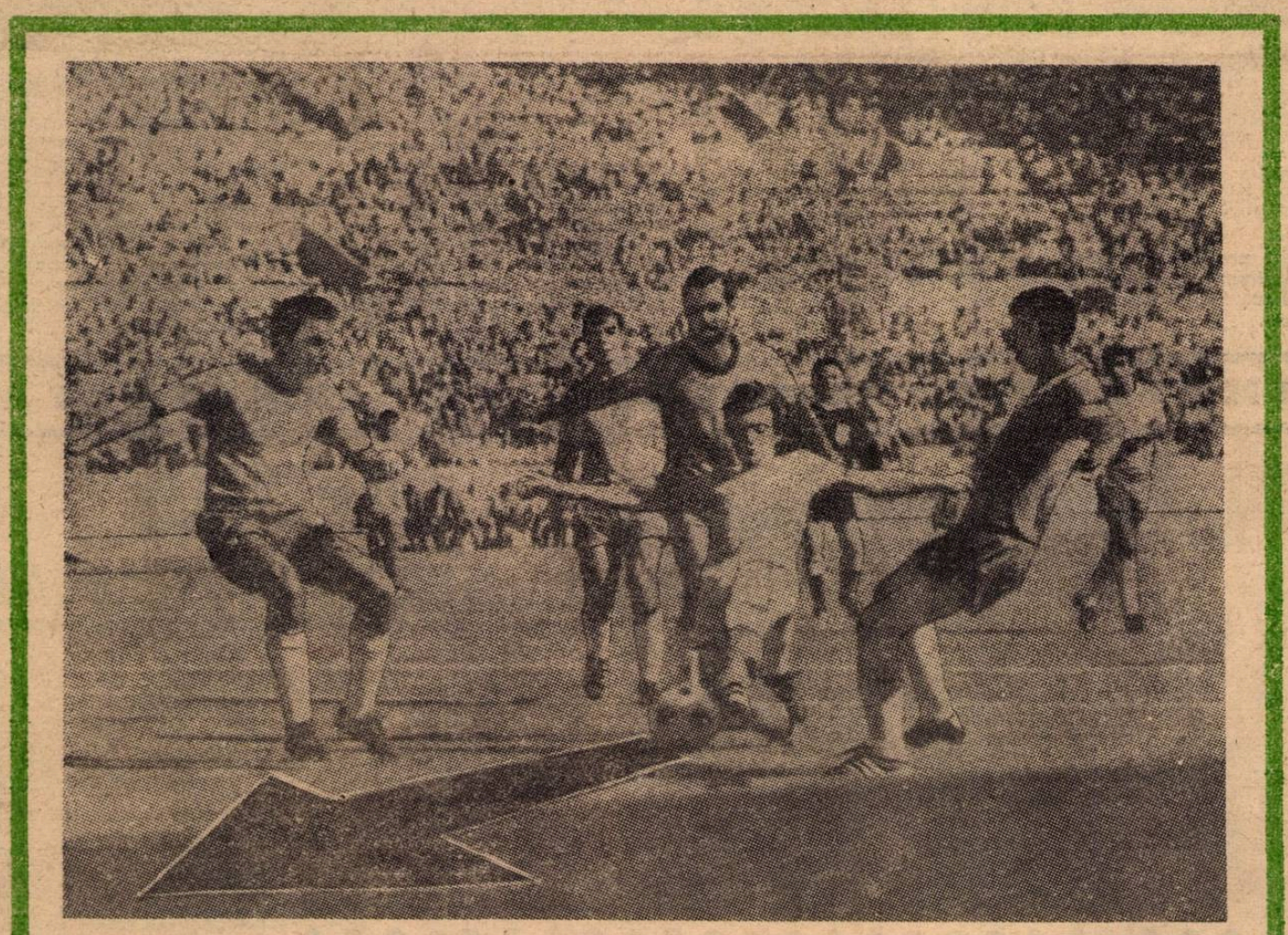

QUE BONITO FU EL GOL DE DUMITRACHE!

CE FRUMOS A FOST GOLUL LUI DUMITRACHE! Așa își intitulează fotografia publicată ziarul „EL NACIONAL" din Guadalajara, după meciul Brazilia—România în care fotbaliștii români au întrecut așteptările noastre și ale zecilor de milioane de telespectatori de pe glob. Primul gol românesc în poarta Braziliei, opera lui Dumitrache, a fost într-adevăr frumos! Capriciosul nostru centru înaintaș a strecurat mingea în poarta Braziliei (direcția săgeții) păcălind pe Brito, Clodoaldo, Fontana și portarul Felix, așa cum se vede în fotografia de mai sus.

JUCĂTORII NOȘTRI S-AU ÎNAPOIAT CU FRUNȚILE SUS!

EI S-AU BUCURAT LA SOSIRE DE O CALDĂ PRIMIRE LA AEROPORTUL OTOPENI

DEMBROVSCHI

DINU

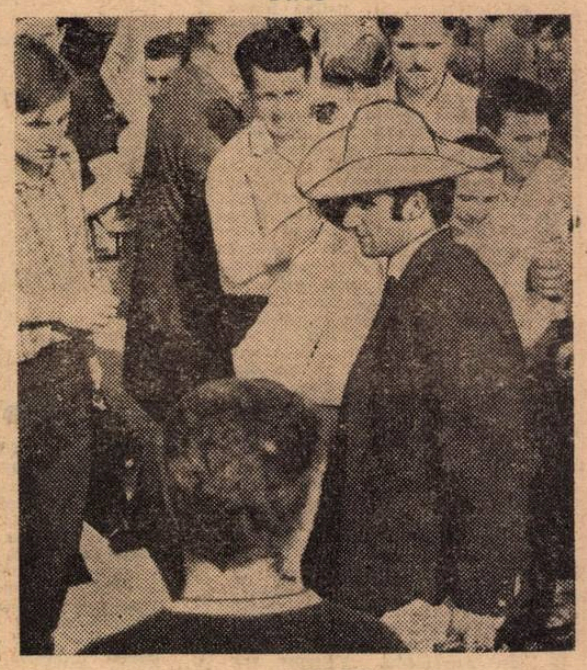

NEAGU

PREȘEDINTELE F.R. FOTBAL A ACORDAT REVISTEI NOASTRE UN INTERVIU ÎN EXCLUSIVITATE DESPRE REALIZĂRILE ECHIPEI NAȚIONALE LA CAMPIONATUL MONDIAL

La noapte, semifinalele CUPEI JULES RIMET BRAZILIA—URUGUAY la Guadalajara ITALIA—R.F. a GERMANIEI la Ciudad de Mexico

Între 22 şi 29 iunie, la Bucureşti, cele 16 finaliste îşi dispută titlul de campioană republicană

CAMPIONATUL REPUBLICAN AL ŞCOLILOR PROFESIONALE

ÎNCĂ CINCI FINALISTE!

Au mai rămas doar cîteva zile pînă la 22 iunie, cînd în Bucureşti, pe terenurile complexului sportiv „23 August", campionatele pe ministere îşi vor începe disputa pentru cucerirea titlului de campioană a şcolilor profesionale.

Cu citva timp în urmă s-au încheiat finalele şcolilor din cinci sectoare : **metalurgie, petrol, chimie, industria lemnului şi Centrocoop.**

● Ca în fiecare an elevii şcolilor profesionale metalurgice participă la campionatul de fotbal cu echipe bine pregătite. Şi în această ediţie, la Reşiţa, s-au prezentat la startul competiţiei toate şcolile din subordinea ministerului. Iată clasamentele : SERIA I : **1. Grupul şcolar metalurgic Cîmpia Turzii 6 p ; 2. Grupul şcolar metalurgic Hunedoara 4 p ; 3. Şcoala profesională metalurgică Călan 2 p ; 4. Grupul şcolar metalurgic Reşiţa 0 p ;** SERIA a II-a — **1. Şcoala profesională metalurgică Aiud 4 p ; 2. Grupul şcolar metalurgic Galaţi 2 p ; 3. Şcoala profesională metalurgică Oţelul roşu 0 p.** Finala pe minister a opus echipele cîştigătoare de serii. Scor final 1—0 pentru **GRUPUL ŞCOLAR METALURGIC CÎMPIA TURZII** care va reprezenta Ministerul Industriei Metalurgice în finala pe ţară.

● La Teleajen s-a disputat campionatul şcolilor profesionale subordonate Ministerului Petrolului. finală s-au calificat şase echipe dar din motive obiective (repercusiunile calamităţilor) trei şcoli nu s-au putut prezenta. Iată clasamentul final : **1. Şcoala profesională Tg. Jiu 4 p ; 2. Şcoala profesională Suceava 2 p ; 3. Şcoala profesională Bucureşti 0 p.**

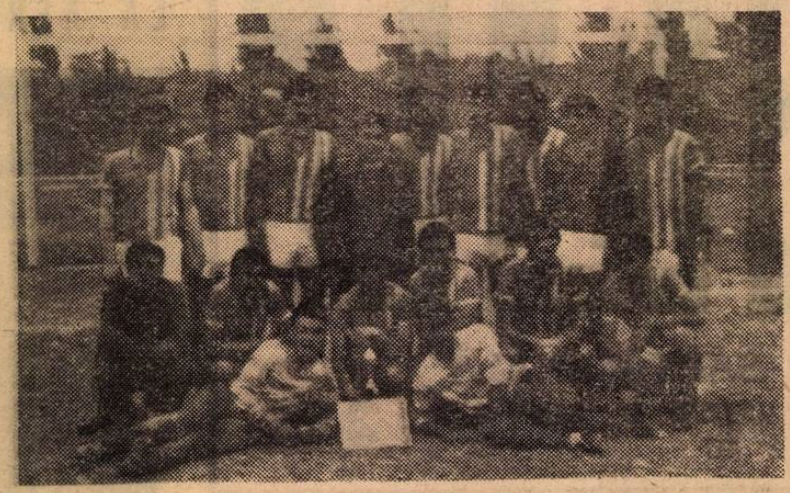

Bine pregătită de prof. N. Manta şi H. Nicolescu, echipa Grupului şcolar forestier Tg. Jiu vizează în acest an un loc fruntaş în turneul final de la Bucureşti

Rezultatele obţinute au scos în evidenţă buna pregătire a echipelor din Ploieşti. Moreni, Teleajen şi Cimpina. Finala s-a disputat între echipele din Ploieşti şi Teleajen, cîştigătoarele celor două serii, în care au fost împărţite cele opt echipe participante. Meciul s-a terminat nedecis 1—1 (0—0), chiar şi după prelungiri. S-au executat, în continuare, 11 lovituri de la 11 m după care scorul a devenit 8—7 în favoarea ŞCOLII PROFESIONALE DIN PLOIEŞTI.

● Şcolile profesionale din sectorul industriei lemnului şi-au desemnat campioana la Tg. Jiu, aceasta fiind echipa ŞCOLII PROFESIONALE PENTRU INDUSTRIA LEMNULUI DIN LOCALITATE. Din cele 20 de şcoli aparţinînd Ministerului Industriei Lemnului, 17 au luat parte la întrecerea fotbalistică. Pentru

● La Rm. Vilcea şcolile profesionale din cadrul Centrocoop-ului au înregistrat următoarea ordine finală : 1. GRUPUL ŞCOLAR DE COOPERAŢIE RM. VÎLCEA, 2. **Grupul şcolar de cooperaţie Constanţa ; 3. Grupul şcolar de cooperaţie Brăila.**

● Toate cele 18 şcoli de chimie ale Ministerului Industriei Chimiei, împărţite iniţial în patru serii, au participat la campionatul de fotbal. Gazdă a finalei pe minister a fost oraşul Piteşti. A învins ŞCOALA PROFESIONALĂ DE CHIMIE DIN OCNA MUREŞ, superioară tuturor echipelor la capitolele pregătire fizică şi tehnico-tactică.

TRAIAN PREDETEANU
Inspector general în Ministerul Învăţămîntului

Ca şi în ediţia precedentă, campionatul de fotbal al şcolilor profesionale va fi patronat şi în acest an de revista „FOTBAL". La încheierea turneului final, revista noastră va acorda premii echipelor şi jucătorilor merituoşi.

SPORTIVII, ÎN COLOANA SOLIDARITĂŢII GENERALE

În zonele afectate de catastrofalele inundaţii, continuă în ritm susţinut procesul de refacere a obiectivelor industriale distruse sau avariate parţial. Zi de zi, din zori pînă la apusul soarelui, întinse suprafeţe însămînţate pustiite sînt redate circuitului agricol, oamenii îşi refac căminele distruse. Întreaga ţară participă cu elan, însufleţire, dîrzenie şi abnegaţie, atribute ale unui popor harnic şi liber, la înlăturarea urmelor calamităţii, dînd dovadă de o tărie de nezdruncinat şi încredere deplină în partidul comuniştilor, conducătorul ferm şi încercat al destinelor poporului nostru.

În uzine, întreprinderi, pe ogoare, în instituţii, pretutindeni se lucrează cu entuziasm şi dăruire pentru îndeplinirea şi depăşirea noilor sarcini de plan asumate. Avem cu toţii certitudinea că succesele vor fi pe măsura eforturilor depuse, că în scurtă vreme tot ce au distrus puhoaiele va fi refăcut, că rănile se vor cicatriza sub balsamul solidarităţii, omeniei, ajutorului neprecupeţit al semenilor, al statului nostru. România Socialistă, continuîndu-şi cu vigoare drumul său spre înfăptuirea tuturor obiectivelor pe care şi le-a propus.

În vastul proces de înlăturare a urmelor inundaţiilor, o contribuţie continuă să aducă şi sportivii, salariaţii asociaţiilor, cluburilor, ai consiliilor judeţene şi municipale pentru educaţie fizică şi sport. Săptămînă de săptămînă se organizează diverse acţiuni ale căror încasări sînt vărsate în contul 2000, echipament în valoare de mii de lei ia drumul asociaţiilor sportive care au avut grele pierderi materiale, se depun eforturi pentru reamenajarea bazelor sportive distruse.

● Pe agenda clubului *Progresul Bucureşti* figurează numeroase acţiuni (partide amicale de fotbal, seri cultural-sportive, diverse demonstraţii etc.) ale căror încasări vor fi oferite celor care au avut de suferit în această primăvară de pe urma inundaţiilor. *SUMA TOTALĂ PLANIFICATĂ CE SE VA REALIZA DIN ACESTE ACŢIUNI ESTE DE PESTE 272.000 LEI. Clubul va dona echipament în valoare de 27.000 lei. Din salariile personalului clubului se vor realiza pînă la sfîrşitul anului 42.000 lei. Alte 99.000 lei vor fi obţinute din reducerea calendarului sportiv pe anul în curs.* Clubul a mai contribuit la ajutorarea sinistraţilor cu donarea diferitelor obiecte de uz gospodăresc (veselă, feţe de masă, halate), *în valoare de 20.000 lei şi 80 perechi pantaloni de doc în valoare de 8.000 lei etc.*

● Divizionara B *Metalul Tr. Severin*, divizionarele C *Energetica Tr. Severin, Progresul Strehaia* şi *Victoria Vinju Mare*, campioană judeţeană, vor participa la întrecerea dotată cu *„Cupa Mehedinţi"* care se va desfăşura pe parcursul a trei etape. Sumele încasate vor fi donate celor care au avut de suferit rigorile revărsărilor apelor. În acelaşi timp mai multe asociaţii sportive au donat pînă în prezent *echipament în valoare de aproape 4.000 lei. Salariaţii C.J.E.F.S. vor oferi din salarii, pînă la sfîrşitul anului, 17.464 lei.*

● Pagubele aduse de inundarea stadionului Municipal din Satu Mare se ridică la peste 200.000 lei. Apa a afectat drenajul şi gazonul, a degradat vestiarele, sala de tir, terenul de handbal. Depunînd în aceste zile eforturi demne de evidenţiat, zeci de sportivi şi şcolari sătmăreni au trecut imediat la refacerea bazei lor sportive.

● Pe lîngă sumele de bani încasate cu prilejul organizării unor meciuri amicale, sume vărsate în contul 2.000, asociaţiile sportive arădene îşi aduc noi contribuţii la ajutorarea celor afectaţi de inundaţii. *U.T.A.* — salariaţi, jucători şi antrenori — *va dona pînă la sfîrşitul anului 37.000 lei; obiecte de îmbrăcăminte, în valoare de 15.000 lei, au luat deja drumul asociaţiei Unirea Dej;* echipament (15 perechi bocanci de fotbal, 15 tricouri, 28 perechi chiloţi, 22 perechi tenişi, 12 treninguri şi 10 mingi) *în valoare de peste 6.000 a fost donat de asociaţia Vagonul.* Alte două asociaţii, *C.F.R Arad* şi *Victoria Ineu*, vor oferi, de asemenea, mai multe rînduri de echipament.

VITRINA CU CĂRŢI

N. ROŞCULEŢ — I. VOICA

LECŢII DE FOTBAL

O nouă lucrare de fotbal a văzut de curînd lumina tiparului, în Editura Stadion. De astă dată autorii ei, **conf. univ. N. Roşculeţ şi asistent. univ. I. Voica,** răspunzînd cu promptitudine unor cerinţe de imperioasă necesitate pentru asigurarea parametrilor metodici la nivele de instruire în general neglijate de literartura tehnică fotbalistică de pînă acum, s-au străduit şi au reuşit — spre meritul lor — să realizeze un preţios îndrumar pentru munca antrenorilor şi instructorilor care — aşa după cum se arată şi în prefaţă — se ocupă îndeosebi de pregătirea echipelor participante la competiţii oficiale judeţene, şcolare, de juniori şi chiar săteşti.

Lucrarea cuprinde trei părţi principale şi este împărţită pe capitole care tratează cu multă competenţă, sistematic şi într-o formă de prezentare larg accesibilă, principalele probleme ale teoriei şi practicii jocului de fotbal, în scopul asigurării unui minim de cunoştinţe de specialitate necesare organizării procesului de instruire. În prima parte — destinată să ajute pe instructori şi antrenori la înţelegerea conţinutului lecţiilor practice, autorii tratează, teoretic, noţiuni cu privire la descrierea jocului competiţional, la metodica învăţării fotbalului, însuşirea regulamentului, organizarea şi conducerea antrenamentului, pregătirea şi analiza unui meci etc. În partea a doua, sînt prezentate un număr de 54 conspecte de lecţie (14 pentru începători, 14 pentru jucătorii iniţiaţi şi 26 pentru echipele de nivel mediu, participante în competiţii oficiale). Redate într-o anumită succesiune în cadrul căreia s-au respectat principiile învăţării şi ale antrenamentului, lecţiile sînt destinate să uşureze, în primul rînd, munca celor care — îndeplinind pe lîngă pregătirea echipelor şi alte activităţi sportive şi profesionale — nu au timpul necesar studierii tuturor materialelor de specialitate. În sfîrşit, partea a treia cuprinde un număr de 50 de exerciţii diferite, simple şi complexe, pentru învăţarea şi perfecţionarea elementelor tehnico-tactice (simţul mingii, eficacitatea, contraatacul, jocul în apărare etc.).

În ansamblu, „LECŢII DE FOTBAL" reprezintă o reuşită încercare de realizare a unui material didactic al cărei aplicabilitate practică îl recomandă ca pe o lucrare valoroasă, care nu trebuie să lipsească din biblioteca personală a celor ce activează nemijlocit în sfera fotbalului organizat.

Mihai IONESCU

O COMPETIŢIE DEOSEBIT DE ATRACTIVĂ

Talentaţii elevi ai prof. Gh. Mischie au devenit campioni ai judeţului, cîştigînd competiţia rezervată şcolilor generale

MINI-FOTBAL LA NIVEL SPECTACULAR

În cadrul acţiunii **„Festivalul sportiv al tinerilor speranţe"**, Consiliul judeţean al pionierilor Mehedinţi, în colaborare cu Inspectoratul şcolar judeţean şi Consiliul judeţean pentru educaţie fizică şi sport, a organizat etapa judeţeană la mini-fotbal. După disputarea etapelor pe comună, centre de comună şi şcoli generale, patru echipe de mini-fotbalişti (Şcoala generală Pristol, Şcolile generale nr. 8 şi nr. 10 Tr. Severin şi Şcoala generală Strehaia) s-au întîlnit pentru a-şi disputa întîietatea. În finala competiţiei s-au întîlnit Şcoala generală nr. 8 Tr. Severin cu Şcoala generală Pristol. Mai buni în apărare dar şi mai eficace, severinenii au înscris patru goluri, cucerind astfel titlul de campioană judeţeană.

Iată lotul echipei cîştigătoare al cărei antrenor este profesorul de educaţie fizică şi sport, GEORGE MISCHIE : **Gh. Stichină, Cornel Trăistaru, Dumitru Nadu, Romeo Drăguţ, Gh. Băltănescu, Viorel Iacob, Ion Cristovici, Petre Doandeş, Nicolae Grecu, Dumitru Cujbă, Gabriel Rosenfeld, Gh. Şerbănoiu, Ion Bogdan.**

Se cuvine să subliniem buna comportare a echipei din Pristol care a fost declarată cea mai tehnică echipă a turneului (antrenor **Dan Andănuţă**). Locul trei a fost ocupat de echipa şcolii generale nr. 10 Tr. Severin — antrenor prof. **Petre Romanescu.**

Ca unul care am arbitrat întîlnirile din cadrul acestei atrăgătoare competiţii, adresez felicitări organizatorilor pentru condiţiile create desfăşurării partidelor precum şi echipelor şi antrenorilor lor pentru gradul de pregătire, dar mai ales pentru disciplina cu care au arbordat competiţia.

GH. MANAFU
corespondent

POŞTA REDACŢIEI

VASILE BACIU, Piteşti. Este foarte adevărat, **Dobrin** a jucat excelent în partida cu Portugalia din preliminariile C.M. Spuneţi că singur i-a „bătut" pe lusitani. Exageraţi. La Laussanne, **Boc** a jucat foarte bine. Dar numai el ? **Răducanu, Dan, Lucescu** şi ceilalţi n-au contribuit cu nimic la victoria echipei noastre ? Afirmaţi apoi cu toată convingerea că naţionala va fi pur şi simplu zdrobită la Guadalajara. Iată că n-a fost chiar aşa ; băieţii noştri s-au comportat onorabil, luptînd de la egal la egal cu trei titani ai fotbalului mondial. De ce atunci atîtea injurii şi afirmaţii necontrolate, fără un suport raţional ?

NICOLAE OLTEANU, Buftea. 1. „U" Craiova a promovat în prima divizie în ediţia 1964/1965. 2. **Ion Oblemenco** s-a născut la 3 mai 1945. Este căsătorit. A mai jucat la Rapid Bucureşti.

MIRON LUCA, Braşov. Am prezentat, în iarnă, cele 16 finaliste ale campionatului mondial. În numerele de revistă apărute în aceste săptămîni ale turneului final găsiţi formaţiile care evoluează sau au evoluat la **Ciudad de Mexico, Guadalajara, Leon, Puebla** şi **Toluca,** marcatorii golurilor, arbitrii partidelor etc.

CRISTIAN POPESCU (str. Cedrilor nr. 23, Bucureşti 5) şi **MIHAI SOLOMON** (str. 13 Septembrie nr. 78 A, Bucureşti 6) **POSEDĂ COLECŢII ALE REVISTEI „FOTBAL" PE CARE DORESC SA LE PUNĂ LA DISPOZIŢIA CELOR INTERESAŢI.**

CONSTANTIN POPA, com. Ardeoani, Bacău. La Guadalajara, mai ales în partidele cu **Cehoslovacia** şi **Brazilia** jucătorii noştri au demonstrat că pot lupta de la egal la egal cu orice echipă, că pot juca şi ofensiv punînd în dificultate apărările adverse, marcînd goluri spectaculoase. Cu alte cuvinte „v-au ascultat", sau mai bine zis, v-au satisfăcut dorinţa.

GHEORGHE TOMESCU, Bucureşti. Nu avem adresele pe care ni le solicitaţi. Pentru a le obţine vă puteţi adresa Consiliului municipal pentru educaţie fizică şi sport Bucureşti, str. Biserica Amzei nr. 6.

ION COANDĂ, Piteşti. Într-adevăr, poezia nu este reuşită, aşa cum recunoaşteţi chiar dv. Nu înţelegem atunci de ce ne-aţi mai trimis-o.

TOMA IOAN, Bucureşti. Ion Ionescu s-a reîntors în ţară şi antrenează în prezent echipa **Crişul Oradea. Emil Dumitriu** face antrenamente uşoare împreună cu **Steagul roşu Braşov** la care doreşte să-şi reia activitatea competiţională.

DEȘI NU A REUȘIT CALIFICAREA ÎN SFERTURILE DE FINALĂ ALE C.M.

FOTBALUL ROMÂNESC A OBȚINUT LA GUADALAJARA O CARTE DE VIZITĂ NECESARĂ, PRESTIGIOASĂ!

La încheierea jocurilor celei de-a treia grupe a optimilor de finală ale Campionatului Mondial, trimisul nostru special în Mexic, Radu Urziceanu, a avut o convorbire cu tov. MIRCEA ANGELESCU, președintele Federației române de fotbal, pe tema participării României la „Mundial '70".

Fără a avea pretenția unei tratări exhaustive a multiplelor aspecte ale acestei participări, interviul nostru își propune să prezinte cititorilor revistei „FOTBAL" cîteva prime aspecte cu caracter concluziv:

— Sînteți satisfăcut de ceea ce a realizat echipa noastră în această întrecere, în special în raport cu dificultatea grupei în care am fost trimiși de sorți?

— Dacă lăsăm de-o parte speranțele și ambițiile, de altfel firești, de a fi mers mai departe, în următoarele faze ale competiției, lucru pe care l-am dorit cu toții, aș putea aprecia comportarea și rezultatele echipei ca bune. Aspectele pozitive ale primei noastre participări la turneul final al C.M. după atîta vreme pot fi situate în mai multe planuri.

În primul rînd, ne-am clasat aici după campioanele mondiale ale ultimelor trei ediții și am reușit să depășim redutabila echipă a Cehoslovaciei, care — în ciuda unor slăbiciuni manifestate în primele sale meciuri la Guadalajara — rămîne una din cele mai bune formații din Europa.

În al doilea rînd, subliniez că noi, prin acest campionat mondial, am urcat încă o treaptă în ierarhia mondială. Calificarea noastră a însemnat un pas înainte, rezultatele de aici ne-au adus un loc ierarhic și mai bun decît cel pe care-l ocupam cînd am venit în Mexic. Și cînd spun acest lucru, nu mă gîndesc la o clasificare arbitrară, care să ne evidențieze nu știu ce merite, ci de o chestiune care, după cm s-a dovedit, are în fotbalul internațional o importanță majoră: conturarea „destinului" unei echipe pe o bună perioadă de timp. Evident, mă refer la faptul că în marile competiții ale lumii este nevoie ca în afară de valoarea generală a echipei pe care o prezinți, să fii și posesorul unui palmares, al unui astfel de loc în ierarhia mondială care să te pună în situație favorizantă în alcătuirea grupelor, a seriilor. Nu mai e un secret pentru nimeni că în aprecierea forurilor internaționale, nu numai jocul unei echipe contează ci și „cartea de vizită" a sa, evoluțiile anterioare, prestigiul și aprecierile pe care și le-a cîștigat. Or, după cum prea bine se știe, tocmai lipsa unor asemenea „atu"-uri ne-a făcut — printre altele — să cădem la sorți în această grupă pe care specialiștii au considerat-o (și, s-a văzut, pe bună dreptate) drept cea mai tare a acestui C.M. Acesta este cîștigul cel mai mare, dacă privim lucrurile în perspectiva fotbalului nostru.

În al treilea rînd, printre cîștigurile noastre țin să notez marea simpatie a publicului mexican. Prin prezența și evoluția echipei naționale de fotbal, s-a făcut aici o bună propagandă sportului românesc și în general țării noastre.

În fine, ar trebui să menționăm și aspectul, indeobște recunoscut, al cîștigului de experiență, al eliberării jucătorilor noștri de un complex care de multe ori, în trecut, ne împiedica să obținem niște roade la care poate eram îndreptățiți să aspirăm.

— Sosind la Guadalajara cu o bună perioadă de timp înaintea începerii competiției și urmărind, astfel, procesul de pregătire desfășurat aici, cum apreciați munca dusă în această privință, ca și faza de finalizare a procesului, mai larg, de definitivare a echipei?

— Dacă echipa României a făcut aici ceea ce a făcut, este desigur și datorită faptului că antrenorii n-au pornit de la nume, de la scheme prestabilite, ci de la condițiile reale în care s-au comportat aici cei 22 de jucători cu care s-a făcut deplasarea, de la felul cum s-au comportat în pregătirea de zi cu zi, de la meciurile de verificare, ale căror date au știut să le interpreteze. De altfel, s-a văzut aici, în Mexic, că nu poți juca numai cu nume. Cazul Kvasnjak mi se pare concludent. Acest jucător, socotit „creierul" echipei cehoslovace, a fost, aici, o decepție, nemaifiind același Kvasnjak din meciul Cehoslovacia — Ungaria de la Marsilia. În alcătuirea unei echipe, pentru o competiție oarecare, disputată în condiții speciale, nu poți să nu ții seama de distanțele în timp și de diferențele de condiții concrete de joc, atunci cînd cîntărești randamentul pe care l-ar putea da un jucător sau altul. Această optică asupra definitivării formației noastre a făcut ca unii jucători ca, de exemplu, Răducanu, Dobrin, Dan Coe să nu poată fi introduși în echipă înaintea altora. Aceștia, ca și alții, rămîn jucătorii pe care-i cunoaștem, se bucură de aprecierile care li se cuvin, dar adevărul este că aici, la Guadalajara, ei n-au corespuns în perioada de pregătire de circa 3 săptămîni și, deci, ar fi fost ilogic ca ei să fie preferați pentru „unsprezece"-le de bază, pe baza numelor sau a unor evoluții anterioare, în dauna formei sportive efective.

Aș vrea să fac și o observație personală: pe baza celor văzute de mine la antrenamentele zilnice urmărite și în jocurile de verificare cu Atlas, cu Oro și cu echipa de tineret a clubului Guadalajara, deci în suficiente prilejuri, cred că antrenorii au procedat foarte bine necedînd unor considerente sentimentale, afective și nelăsîndu-se influențați de nume. Nu vreau să intru în detalii, să discut fiecare post în parte, dar nu pot să nu subliniez faptul că jucătorul Dembrovschi, de exemplu, care a ocupat postul pe care juca, de obicei, Dobrin, a confirmat deplin justețea alegerii sale, fiind unul din cei mai buni oameni ai echipei.

(Continuare în pag. a 8-a)

Interviu cu președintele F. R. Fotbal, tov. MIRCEA ANGELESCU, transmis de la Ciudad de Mexico

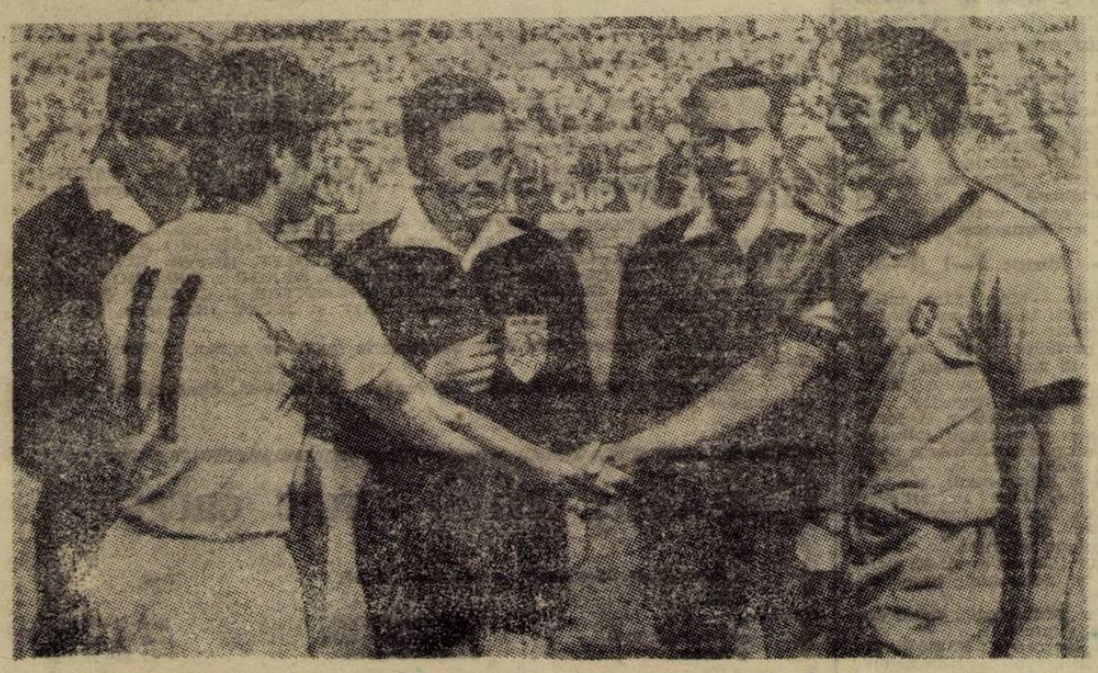

GUADALAJARA — Moment solemn. Căpitanii echipelor Braziliei (Carlos Alberto) și României (Lucescu, stînga) își string mîinile, sub privirile arbitrilor care au condus partida.

ECHIPA ROMÂNIEI S-A ÎNAPOIAT ACASĂ

Înaintea plecării din Ciudad de Mexico, delegația noastră a fost primită de Sir STANLEY ROUS și GUILLERMO CANEDO

Echipa României a părăsit Guadalajara vineri după amiază.

Înaintea plecării de la **„Gran Hotel"**, delegația noastră a fost salutată de dl. FRANCISCO MEDINA ASCENSIO, guvernatorul statului Jalisco, care **a mulțumit jucătorilor noștri pentru frumoasa lor evoluție sportivă și excelenta comportare, care le-a atras numeroase simpatii printre locuitorii orașului.**

Sîmbătă după amiază, în marele salon al Hotelului „Continental Hilton" din Ciudad de Mexico, echipa României a fost primită de Sir STANLEY ROUS, președintele F.I.F.A. și de GUILLERMO CANEDO, președintele Comisiei de organizare. Cu acest prilej, Sir **Stanley Rous** a felicitat conducerea delegației române pentru comportarea echipei.

În cuvîntul său, **Guillermo Canedo** a subliniat excelenta impresie pe care a lăsat-o echipa României la Guadalajara, contribuția sa la succesul spectaculos al competiției. **„Jocul demonstrat de dv.**, a spus dl. Canedo adresîndu-se jucătorilor noștri, **a dovedit valoarea reală a fotbalului românesc, a confirmat justețea calificării României pentru acest turneu final".**

Sir Stanley Rous a declarat că va fi bucuros să salute echipa României și la turneul final al următoarei ediții a C.M.

La sfîrșitul recepției, Comisia de organizare a înmînat delegației noastre un balon de fotbal din argint, în mărime naturală, fixat pe un soclu avînd încrustate insignele celor 16 federații participante la turneul final al C.M.

Fiecărui jucător român i s-a înmînat o medalie comemorativă de participare la turneul final al Campionatului mondial — MEXICO '70 cu numele gravat pe medalii.

★

După 28 ore de la plecarea din Ciudad de Mexico (duminică la amiază), echipa României a sosit pe calea aerului luni la ora 16,30 la aeroportul internațional București-Otopeni.

Jucători noștrii au fost întîmpinați de președintele Consiliului național de educație fizică și sport, tov. ANGHEL ALEXE, membri ai biroului C.N.E.F.S. și ai F.R. Fotbal, antrenori și ziariști. Un mare grup de iubitori ai fotbalului a ținut să asiste la înapoierea fotbaliștilor români din Mexic cărora le-a făcut o caldă manifestație de simpatie și apreciere pentru comportarea meritorie în cea mai puternică grupă a turneului final al campionatului mondial de fotbal.

★

Președintele F.R. Fotbal, tov. **Mircea Angelescu** și vicepreședintele forului nostru de specialitate, tov. **Ion Balaș** au rămas la Ciudad de Mexico pentru a participa la Congresul Federației Internaționale de Fotbal Asociație — F.I.F.A. care va avea loc în capitala Mexicului după finala actualei ediții a Cupei „Jules Rimet". De asemenea, antrenorul emerit **Angelo Niculescu,** se află în continuare în Mexic unde va urmări etapa finală a celei de a IX-a ediții a campionatului mondial.

Carnet

SENTIMENTE NOI...!

de **DAN OLTEANU**

Am știut, după victoria împotriva echipei Cehoslovaciei, că fotbaliștii noștri au cucerit multe inimi noi pentru că jocul lor frumos și eficace, în ton cu nivelul fotbalului mondial cunoscut de la aceleași cutiuțe fermecate care sînt televizoarele, a plăcut. A plăcut nu numai acelora ce știu fotbal, ci la toată lumea. La cîteva milioane de telespectatori români care, de dragul **Mundialului** și flăcăilor noștrii aflați acolo, au repetat de cîteva ori în această lună, noaptea lungă de Revelion.

Și am așteptat cu toții, nerăbdători marele meci cu Brazilia. **Cine n-a tremurat?** Măcar un pic. De teama lui Pele, Jairzinho și Tostao. Cine nu s-a îndoit de ai noștri după primele două goluri braziliene? Și cine n-a fost mîndru după ce fotbaliștii români și-au revenit și au pus la grea încercare pe pretendenții la titlul mondial? **Cine nu și-a frecat mîinile de bucurie** cînd Dumitrache și Dembrovschi au înscris cele două goluri atît de frumoase în poarta Braziliei? Cine nu s-a îmbrățișat și n-a fost fericit pentru cîteva clipe sau mai mult chiar?

Trăim cu toții sentimente noi în fotbal. Iată, **echipa națională nu s-a calificat în sferturile de finală ale Cupei „Jules Rimet".** A fost eliminată. Acesta este cuvîntul. **Și totuși, în unanimitate considerăm că jucătorii noștri și-au făcut datoria în copleșitoarea grupă de la Guadalajara.** În orice caz ei **sînt învinși glorioși** pentru că N-AU VRUT SĂ ACCEPTE CI AU LUPTAT SĂ DEZMINTĂ ȘI AU REUȘIT S-O FACĂ, **pe toți aceia, specialiști mari și mici care le-a hărăzit încă de la tragerea la sorți, ultimul loc în grupa a treia a campionatului mondial, grupa morții** cum i s-a mai spus. Maniera spectaculoasă în care ei au refuzat să se dea bătuți dinainte și au practicat un joc de fotbal variat în funcție de diferite situații în teren a stîrnit admirația unanimă la Guadalajara, **echipa României devenind surpriza ediției a IX-a a campionatului mondial de fotbal.** De la meci la meci echipa națională a jucat mai bine și a fost la un pas de a produce o surpriză de mari proporții.

Apreciem cu toții echipa națională pentru că știm că la prima confruntare mondială de acest nivel, cu partenerii pe care i-am avut în serie, nu puteam avea de la început pretenția calificării. În schimb, băieții noștri ne-au satisfăcut prin comportarea lor. **S-au străduit și au reușit să ne depășească mult așteptările.** În acest fel ne-au dat o **poliță în alb** pentru viitor. De aici înainte știm că sînt capabili să joace și să reprezinte fotbalul nostru la nivelul cel mai înalt posibil, fiindcă **la Guadalajara ei au scris cele mai frumoase pagini din istoria fotbalului românesc.**

Toți cei ce iubesc fotbalul, de ieri sau de azi, și-au dat seama de acest adevăr, chiar în condițiile nereușitei calificării. Pentru acest motiv, acasă sau la locul de muncă s-a vorbit cu drag de fotbaliștii noștri. Așa s-a făcut că și la sosirea acasă a jucătorilor români, deși aeroportul Otopeni este la 16 km de București, cîteva mii de oameni au venit să le spună bun venit, să le arate că nu sînt supărați ci, dimpotrivă, că **sînt bucuroși de prestigiul fotbalului românesc realizat peste țări și mări, în vijelia campionatului mondial.**

În fapt ,acești oameni entuziaști, mulți tineri, alții vîrstnici, al cărora număr ar fi fost cel puțin dublu dacă aterizarea avionului ar fi fost pe vechiul aeroport internațional Băneasa, mai aproape de centrul Bucureștiului, și-au exprimat mulțumirea că fotbalul românesc a fost, în fîrșit, prezent la un turneu final de campionat mondial și că n-a fost făcut de rîs. Dimpotrivă, acest sondaj în fața întregii lumi a arătat **mari resurse ale fotbalului nostru.**

Parafrazîndu-i lui Armstrong primele cuvinte rostite pe lună, am putea spune că acest campionat mondial a fost **un pas mic** pentru Dinu, Dumitru, Sătmăreanu, Dumitrache sau Tătaru, dar **un salt uriaș pentru fotbalul românesc** care, de aici înainte, trebuie să fie și mai bine cultivat fiindcă a dovedit că este într-adevăr roditor...

MEXICO 70 MEXICO 70 MEXICO 70 MEXICO 70 MEXICO 70

GRUPA I

U.R.S.S. — El Salvador 2—0 (0—0)

Ciudad de Mexico, 10 iunie. — Practic calificată pentru „sferturi", reprezentativa sovietică — folosind cîteva rezerve — n-a forțat jocul, păstrînd un ritm convenabil și mulțumindu-se cu o diferență mai mică de scor. Poate de aceea acțiunile nu au fost bine coordonate, iar jocul la mijlocul terenului a fost neinspirat și ineficace. Latino-americanii au rezistat foarte bine în prima repriză și au răspuns cu contraatacuri periculoase. Meciul s-a disputat pe timp noros în prima repriză, iar în a doua pe ploaie și la lumina reflectoarelor.

A MARCAT : **Bișeveț** (min. 51 și 74).

STADIONUL „Azteca", 60 000 spectatori.

U.R.S.S. (antrenor : **G. Kacialin**) : Kavazașvili — Djodjuașvili, Hurtsilava, Șesternev, Afonin, Kiselev, Muntean, Serebrianikov, Puzaci (Evriujihin), Bișeveț, Hmelnițki.

EL SALVADOR (antrenor : **H. Carrasco**) : Magana — Rivas, Mariona, Vazquez, Castro, Osorio, Flamenco, Monge, Rodriguez, Portillo, Mendez.

ARBITRU : **D. R. Hormazabal** (Chile).

PĂRERI DESPRE MECI

Gavril Kacialin, antrenorul echipei sovietice a spus, după meci, printre altele : **„Salvador a opus o echipă plină de vitalitate. Mi-au plăcut cei mai mult Rodriguez și Flamenco. Echipa noastră a fost neinspirată la mijlocul terenului. Prefer să jucăm „sfertul de finală" la Ciudad de Mexico pentru că jucătorii sînt acomodați cu altitudinea Capitalei".**

Mexic — Belgia 1—0 (1—0)

Ciudad de Mexico, 11 iunie. — Crispate de importanța jocului, cele două echipe au un start presărat cu execuții tehnice greșite și perioade lungi de studiu. Atmosfera încinsă din tribune nu este de loc propice unui joc de fotbal. Învingătoare, echipa Mexicului se califică pentru prima dată în istoria fotbalului său în sferturile de finală ale campionatului mondial. Dar, dacă o sută de mii de oameni au putut, într-un entuziasm de nedescris, să sărbătorească această victorie, aprinzînd torțe, cîntînd imnuri și agitînd mii de sombrero-uri, ei datorează acest lucru arbitrului argentinian **Coerezza** care a acordat un penalti discutabil.

A MARCAT : **Pena** (min. 16) — din 11 m.

STADIONUL „Azteca", 100 000 de spectatori.

MEXIC (antrenor : **R. Cardenas**) : Calderon — Vantoria, Pena, Guzman, Perez, Munguia, Gonzales, Pulido, Valdivia, Fragoso, Padilla.

BELGIA (antrenor : **R. Goethals**) : Piot — Heylens, Thissen, Dewalque, Jeck, Dockx, Van Moer, Polleunis, Semmeling, Van Himst, Puis.

ARBITRU : **A. N. Coerezza** (Argentina).

PĂRERI DESPRE MECI

Agenția „Reuter" comentează : **„Dacă penaltiul va da loc la multe comentarii, trebuie să recunoaștem că mexicanii au dominat net în prima jumătate de oră și acest gol reflectă în ultimă instanță superioritatea lor. Echipa belgiană a fost prea timidă în acest debut frumos, iar revenirea ei din repriza secundă — tardivă și chiar eventuala egalare — simbolică".**

CLASAMENTUL

1. U.R.S.S.	3 2 1 0	6—1 5
2. Mexic	3 2 1 0	5—0 5
3. Belgia	3 1 0 2	4—5 2
4. El Salvador	3 0 0 3	0—9 0

GRUPA A II-a

Suedia—Uruguay 1—0 (0—0)

Puebla, 10 iunie. — Înaintea meciului, uruguayenii, aflînd că s-a hotărît schimbarea arbitrului brazilian A. V. Moraes cu nord americanul H. Landauer, au depus un protest oficial, dar comisia de organizare l-a respins ca neîntemeiat. Jocul a debutat cu atacuri ale scandinavilor care, în min. 2, sînt pe punctul de a deschide scorul, dar mingea reluată din volé de **Eriksson** lovește bara. Începînd din min. 8 sud-americanii se degajează din presiune, își încearcă șansa, dar suedezii reocupă mijlocul terenului și lansează noi atacuri. În min. 14 **Kindvall** ratează, fiind imitat după cîteva minute de **Svensson**. O scurtă revenire a uruguayenilor se termină cu un șut al lui **Cortes,** portarul suedez pare învins, dar mingea prinde o traiectorie curioasă și, lovindu-se de bară, iese în afara terenului. După pauză, suedezii sînt mai insistenți în atac, foștii campioni mondiali temporizează, demascîndu-și intenția de a obține un meci egal. Publicul este nemulțumit și-i încurajează pe suedezi, dar forța atacului acestora este diminuată de accidentarea lui **Kindvall.** În ultimul minut de joc, însă, la o centrare a lui **Turesson, Grahn** marchează cu capul.

A MARCAT : **Grahn** (min. 90).

STADIONUL „Cuauhtemoc", 15 000 de spectatori.

SUEDIA (antrenor : **O. Bergmark**) : G. Larsson — Selander, Axelisson, Nordquist, Grib, Svensson, Bo Larsson, Niklasson, Eriksson, Kindvall (Turesson), Persson.

URUGUAY (antrenor : **A. Hohberg**) : Mazurkiewicz — Ubinas, Ancheta, Matosas, Mujica, Montero, Cortes, Maneiro, Esparrago, Losada, Zubia.

ARBITRU : **H. Landauer** (S.U.A.) asistat la tușă de A. Rădulescu (România) și Dunstan Keith (Bermude).

PĂRERI DESPRE MECI

Antrenorul uruguayan **A. Hohberg** era surizător : **„În fond acesta era obiectivul nostru, să ne calificăm. Jucătorii mei au respectat sarcinile stabilite. Rezultatul trebuie să mulțumească pe toată lumea : pe noi că ne-am calificat, iar pe suedezi că au cîștigat".**

Italia — Israel 0—0

Toluca, 11 iunie. — Italia, cu jucătorii cei mai lăudați — după cum subliniază agențiile de presă — n-au reușit să înscrie măcar un gol modestei, dar bătăioasei echipe a Israelului. Jocul, desfășurat pe un teren alunecos din cauza ploii căzute înainte de începere, a avut două perioade oarecum distincte. În prima repriză a **atacat** mai mult Italia, dominînd prima parte, dar **De Sisti** a tras în bară (min. 14), iar **Riva** a ratat mai tîrziu două ocazii bune. Israelienii își revin și la rîndul lor pierd prin **Spiegler** o situație foarte bună în min. 36. La reluare, echipa lui Schaeffer surprinde prin forța sa de joc și asaltează poarta lui **Albertosi,** dar scorul rămîne alb, ca și finalul reprizei, cînd italienii revin puternic în atac și forțează zadarnic rezultatul. Ei au înscris totuși două goluri, prin **Domenghini** și **Riva,** dar arbitrul le-a anulat pe motiv de ofsaid, stîrnind protestele jucătorilor „azzurri".

STADIONUL „Bombonera". 5 000 spectatori.

ITALIA (antrenor : **A. Valcareggi**) : Albertosi — Burghnich, Cera, Rosato, Facchetti, Bertini, De Sisti, Domenghini (Rivera), Boninsegna, Riva, Mazzola.

ISRAEL (antrenor : **Em. Schaeffer**) : Vissoker — Schwager, Rosen, Rozenthal, Bello, Shum, Spiegel, Spiegler, Bar, Faigenbaum (Rom), Primo.

ARBITRU : **A. V. de Moraes** (Brazilia).

PĂRERI DESPRE MECI

Feruccio VALCAREGGI, antrenorul italienilor : **„Inexplicabil ! Niciodată Riva n-a fost în condiție fizică atît de bună și totuși n-a putut marca nici un gol. Jucătorii sînt prea nervoși. Sper să se calmeze cel puțin în sferturile de finală, unde, oricum, ne așteaptă partide mai grele".**

John FARROW, corespondentul agenției „Reuter" : **„Italienii nu și-au găsit o cadență normală, au ratat uneori lamentabil ocazii excelente de gol. Din cele 31 de șuturi, mai mult de jumătate au trecut pe lîngă bară. Italia se califică fără glorie".**

CLASAMENTUL

1. ITALIA	3 1 2 0	1—0 4
2. Uruguay	3 1 1 1	2—1 3
3. Suedia	3 1 1 1	2—2 3
4. Israel	3 0 2 1	1—3 2

GRUPA A III-a

Anglia — Cehoslovacia 1—0 (0—0)

Guadalajara, 11 iunie. — Publicul pare că s-a interesat mai puțin de acest ultim meci și în tribune sînt prezenți, în special, suporterii echipei engleze. Jocul a fost, în totalitatea lui, anost, fără sare și piper. Unicul gol a fost marcat în min. 48 din penalti. La o „urcare" în atac a lui **Newton, Bell** preia balonul, pătrunde în careul de pedeapsă, este atacat de **Kuna** dar, după cum apreciază și corespondentul agenției „France Presse", intervenția apărătorului cehoslovac nu părea a fi neregulamentară. Arbitrul francez **Machin** însă, a fost de altă părere și acordă o lovitură de la 11 m, transformată de **Clarke.** Jocul se înăsprește, devine mai dur, dar apărarea engleză este ca întotdeauna la post, respingînd cu mult calm acțiunile ofensive ale formației antrenată de **Marko.** De remarcat că spre sfîrșitul jocului fiecare echipă a avut cîte o bară (autori : **Băll** și **Kuna**).

A MARCAT : **Clarke** (min. 48, din 11 m).

STADIONUL „Jalisco", timp frumos, aproximativ 5 000 spectatori.

ANGLIA (antrenor : **Alf Ramsey**) : Banks — Newton, Jackye Charlton, Moore, Cooper, Mullery, Bobby Charlton, Peters, Bell, Astle (Osgood), Clarke.

CEHOSLOVACIA (antrenor : **J. Marko**) : Viktor — Dobias, Migas, Hrivniak, Hagara, Kuna, Pollak, Frantisek Vesely, Petras, Adamec (Jokl), Capkovici.

ARBITRU : **R. Machin** (Franța).

PĂRERI DESPRE MECI

Antrenorul **Ramsey** a fost laconic : **„Un meci slab, dar un rezultat bun".**

Antrenorul **Marko** : **„Am asistat la peste o sută de meciuri internaționale, dar niciodată nu am văzut acordîndu-se penalti în asemenea situație".**

Arbitrul **Machin** : **„L-am văzut pe jucătorul cehoslovac avînd intenția clară de a-l împiedica pe englez să joace balonul. I-a agățat piciorul și l-a dezechilibrat. Nu a fost vorba de un henț. Eram bine plasat și nu am ezitat nici o secundă să acord penalti".**

Comentatorii remarcă persistența ineficacității liniei de atac engleze. Introducerea în echipă a trei atacanți tineri, **Astle, Clarke** și **Bell,** nu a fost convingătoare.

CLASAMENTUL

1. R.F.G.	3 3 0 0	10—4 6
2. Peru	3 2 0 1	7—5 4
3—4. Bulgaria	3 0 1 2	5—9 1
3—4. Maroc	3 0 1 2	2—6 1

CLASAMENTUL

1. BRAZILIA	3 3 0 0	8—3 6
2. Anglia	3 2 0 1	2—1 4
3. România	3 1 0 2	4—5 2
4. Cehoslovacia	3 0 0 3	2—7 0

GRUPA A IV-a

R.F.G. — PERU 3—1 (3—1)

Leon, 10 iunie. — 32 de grade a arătat termometrul la umbră cînd echipele au apărut pe teren. În ciuda interdicției F.I.F.A., echipa peruviană s-a prezentat pe teren cu o mascotă : un băiețaș îmbrăcat în fotbalist, care a rămas alături de jucători în timpul executării imnurilor. Dar, „port-bonheur-ul" nu avea să le aducă noroc jucătorilor lui **Didi.** Aceștia ,care produseseră o mare surpriză învingînd formația Bulgariei, după ce fuseseră conduși cu 2—0, nu au putut să reziste puternicei selecționate vest-germane, în care atacantul central **Gerd Müller** a realizat un hat-trick. Fundașii laterali sud-americani au fost într-o zi slabă. În zona lor, extremele formației vest-germane s-au plimbat cum au vrut. Nici apărătorii centrali, **Chumpitaz** și **De La Torre** nu s-au dovedit în formă.

AU MARCAT : **Müller** (min. 18, 25 și 38) pentru R.F.G., respectiv **Cubillas** (min. 43).

STADIONUL „Municipal", timp însorit, aproximativ 15 000 spectatori.

R.F.G. (antrenor : **H. Schön**) : Maier — Vogts, Fichtel, Schnellinger, Hoettges, Beckenbauer, Libuda, Overath, Seeler, Müller, Loehr.

PERU (antrenor : **W. Didi**) : Rubinos — P. Gonzales, De La Torre, Chumpitaz, Fuentes, Challe, Mifflin, Cubillas, Sotil, Leon, Gallardo.

ARBITRU : **Ordiz De Mendibil** (Spania).

PĂRERI DESPRE MECI

Antrenorul **Schön** s-a arătat mulțumit de jocul echipei sale, remarcînd în special forța de percuție a atacului care are în **Gerd Müller** un excepțional realizator.

Corespondentul agenției **France Press** a transmis : **„Peru nu este o echipă primejdioasă și de aceea nu putem evalua exact potențialul echipei R. F. a Germaniei".**

Bulgaria — Maroc 1—1 (1—0)

Leon, 11 iunie. — Meci fără miză, în care fotbaliștii bulgari au luptat pentru o victorie, pentru a spăla onoarea de participanți la turneul final al C.M. Ei nu au reușit însă decît un joc egal și, se poate spune, au trecut chiar prin frigurile înfrîngerii : în a doua parte a jocului, și mai ales spre final, fotbaliștii marocani au combinat foarte bine, au șutat de multe ori la poartă (mai ales prin **Ghazouani**) și au păstrat inițiativa pînă în ultimele minute de joc. Ambele formații au părăsit terenul epuizate de efort, dar mulțumite de rezultat.

AU MARCAT : **Jecev** (min. 40) pentru Bulgaria și **Ghazouani** (min. 60) pentru Maroc.

STADIONUL „Municipal", soare nemilos, 1 500 spectatori.

BULGARIA (antrenor : **S. Boșkov**) : Iordanov — Șalamanov, Nikodimov, Jecev, Gaidarski, Penev (Dimitrov), Kolev, Iakimov, Popov, Asparuhov, Mitkov.

MAROC (antrenor : **B. Vidinici**) : Hazzaz — Boujemaa, Idriss, Slimani, Fadili, Maaroufi, Bamous, (Petchou), Said, Ghazouani, Alaoui, Filali.

ARBITRU : **Antonio Saldanha** (Portugalia).

PĂRERI DESPRE MECI

Comentatorul francez **Henri Konler,** notează : **„Rezultatul este echitabil, deși marocanii au avut mai multe ocazii și chiar mai multă dorință de a cîștiga. Cel puțin așa s-a văzut din desfășurarea jocului în repriza a doua. În ceea ce-i privește pe bulgari, aceștia au părut lipsiți de resurse fizice și încă neaclimatizați".**

CLASAMENTUL

1. R.F.G.	3 3 0 0	10—4 6
2. Peru	3 2 0 1	7—5 4
3—4. Bulgaria	3 0 1 2	5—9 1
3—4. Maroc	3 0 1 2	2—6 1

RECORDURILE GRUPELOR

- **CALIFICAREA CU UN SINGUR GOL ÎN TREI MECIURI !**
- **NICI UN AVERTISMENT ÎN GRUPA DE LA LEON**
- **MAI MULTE GOLURI DECÎT ÎN ANGLIA**
- **TREI MECIURI NULE LA PUEBLA-TOLUCA**

Se poate aprecia că jocurile din faza optimilor de finală (a grupelor) s-au încheiat cu rezultate în general scontate în ceea ce privește echipele calificate. Poate că se așteptau replici mai puternice din partea unor reprezentative ca acelea ale **Bulgariei, Belgiei** sau **Suediei.** Dar, formațiile calificate pentru sferturile de finală se numără printre favoritele indicate că atare înainte de începerea turneului final.

În cele 2160 minute de joc, cu perioade de mare dinamism și chiar dramatism, dar și cu multe căderi pe panta mediocrității și a monotoniei, au fost marcate 61 de goluri, cu 4 mai mult decît în Anglia, în aceeași fază a turneului final. Înseamnă că s-a realizat o eficacitate medie de 2,5 de meci. Cele mai puține goluri au fost marcate în grupa de la **Puebla — Toluca,** unde jucau echipe cu veleități în acest campionat, **Italia** și **Uruguay** : în șase partide s-au înregistrat... 6 goluri ! Și încă un fapt, rar întîlnit în fotbalul internațional, dar foarte frecvent în „il calcio" : Italia a obținut calificarea în sferturi cu un SINGUR GOL MARCAT ÎN TREI JOCURI ! De altfel, Puebla — Toluca a fost „grupa meciurilor nule" (de două ori 0—0 și o dată 1—1).

În schimb, grupa a IV-a a fost cea mai productivă : 24 de goluri (în medie 4 de meci), aproape 40% din totalul de puncte înscrise în grupe ! Ca eficacitate, pe primul loc s-au situat echipele R. F. a Germaniei și Braziliei, cu 10 și respectiv 8 goluri, urmate de Peru (7), U.R.S.S. (6).

Și pentru că este vorba de goluri să consemnăm faptul că **Dermendjiev** (Bulgaria) a inaugurat (în min. 13 al meciului cu Peru) seria celor 61 de goluri, iar marocanul **Ghazouani** a închis-o în min. 60 al meciului cu Bulgaria. Adică jucători tot din grupa a IV-a. De altfel, aceasta deține încă un record, în afara celui de eficacitate : nici un jucător din cele patru echipe n-a primit vreun avertisment, ceea ce contează în clasamentul pentru **„Cupa fair-play",** inițiată de F.I.F.A., așa cum a procedat și la turneul olimpic din 1968

CEI MAI EFICACE JUCĂTORI

Întrecerea golgeterilor continuă după încheierea jocurilor din grupe. De data aceasta însă, numai pentru cei ale căror echipe au obținut mult dorita calificare în sferturi. Lista celor mai eficace jucători în grupe se prezintă astfel :

7 goluri : Gerd MÜLLER (R.F.G.) — unul din 11 m ;

4 goluri : JAIRZINHO (Brazilia), BIȘEVEȚ (U.R.S.S.), CUBILIAS **(Peru) ;**

3 goluri : PELE (Brazilia) ;

2 goluri : Van MOER și LAMBERT — 1 din 11 m — (Belgia), VALDIVIA (Mexic), DUMITRACHE (România) — 1 din 11 m, PETRAS (Cehoslovacia), SEELER (R.F.G.) ;

1 gol : ASATIANI și HMELNIȚKI (U.R.S.S.), PENA — din 11 m, FRAGOSO și BASAGUREN (Mexic), DOMENGHINI (Italia), MANEIRO și MUJICA (Uruguay), TURESSON și GRAHN (Suedia), SPIEGLER (Israel), RIVELINO (Brazilia), HURST și CLARKE — din 11 m (Anglia), NEAGU și DEMBROVSCHI (România), LIBUDA (R.F.G.), GALLARDO, CHUMPITAZ și CHALLE (Peru), DERMENDGIEV, BONEV, KOLEV, NIKODIMOV și JECEV (Bulgaria), HOUMAN și GHOZOUANI (Maroc).

Singura reprezentativă care n-a înscris golul de onoare a fost aceea din **El Salvador.**

Cinci goluri au fost înscrise din lovituri de la 11 m, exact atîtea cîte au acordat arbitrii.

BILANȚUL CELOR PATRU GRUPE

31.V.		
Ciudad de Mexico :	Mexic—U.R.S.S.	0—0
2.VI.		
Puebla	Uruguay—Israel	2—0 (1—0)
Guadalajara	Anglia—România	1—0 (0—0)
Leon	Peru—Bulgaria	3—2 (0—1)
3.VI.		
Ciudad de Mexico :	Belgia—El Salvador	3—0 (1—0)
Toluca	Italia—Suedia	1—0 (1—0)
Guadalajara	Brazilia—Cehoslovacia	4—1 (1—1)
Leon	R.F.G.—Maroc	2—1 (0—1)
6.VI.		
Ciudad de Mexico :	U.R.S.S.—Belgia	4—1 (1—0)
Puebla	Uruguay—Italia	0—0
Guadalajara	România—Cehoslovacia	2—1 (0—1)
Leon	Peru—Maroc	3—0 (0—0)
7.VI.		
Ciudad de Mexico :	Mexic—El Salvador	4—0 (1—0)
Toluca	Suedia—Israel	1—1 (0—0)
Guadalajara	Brazilia—Anglia	1—0 (0—0)
Leon	R.F.G.—Bulgaria	5—2 (2—1)
10.VI.		
Ciudad de Mexico :	U.R.S.S.—El Salvador	2—0 (0—0)
Puebla	Suedia—Uruguay	1—0 (0—0)
Guadalajara	Brazilia—România	3—2 (2—1)
Leon	R.F.G.—Peru	3—1 (3—1)
11.VI.		
Ciudad de Mexico :	Mexic—Belgia	1—0 (1—0)
Toluca	Italia—Israel	0—0
Ciudad de Mexico :	Anglia—Cehoslovacia	1—0 (0—0)
Leon	Bulgaria—Maroc	1—1 (1—0)

Peru — Maroc 3—0. Teofila Cubillas, unul dintre percutanții atacanți peruvieni, înscrie în poarta marocanului **Allal**

Telefoto A.P.-AGERPRES

ROMÂNIA — BRAZILIA 2—3 (1—2)

AU MARCAT : **Pele,** din lovitură liberă (min. 18), **Jairzinho** (min. 22), ***Dumitrache*** *(min. 34),* **Pele** *(min. 66)* şi **Dembrovschi** (min. 83).

STADIONUL „Monumental Jalisco" din Guadalajara.

SPECTATORI : circa 50 000 ; **timp** foarte călduros, +35 grade.

ROMÂNIA : Adamache 7 (min. 28 : Răducanu 8) — Sătmăreanu 7, Lupescu 8, Dinu 9, Mocanu 7 — Nunweiller 7, Dumitru 9 — Neagu 6, Dembrovschi 8, Dumitrache 6 (min. 70 : Tătaru 7), Lucescu 6.

BRAZILIA : Felix — Carlos Alberto, Brito, Fontana, Everaldo (min. 57 : Marco Antonio) — Clodoaldo (min. 73 : Edu), Piazza, Pele — Jairzinho, Tostao, Paulo Cesar.

ARBITRU : Ferdinand Marschall (Austria).

O RIPOSTĂ CARE, ÎN CIUDA EŞECULUI, S-A SOLDAT CU APRECIERI ŞI FELICITĂRI

2-3, IN PRIMA CONFRUNTARE CU MAEŞTRII FOTBALULUI BRAZILIAN!

GUADALAJARA — prin telex, de la RADU URZICEANU

O victorie asupra Braziliei, şi chiar un meci egal, ar fi dat echipei noastre şanse importante de calificare. Moralul ei era foarte bun, mai ales după victoria repurtată asupra Cehoslovaciei, aşa încît ne aşteptam să abordeze jocul cu mai mult avînt ca oricînd. Se pare însă că tocmai această stare de spirit s-a repercutat negativ, pentru că primele 20—25 de minute jucătorii noştri au comis inexactităţi de apărare, greşeli de tot felul, mai multe decît în alte partide, cînd abordează meciurile cu prudenţă şi chiar cu teamă.

Acesta este marele paradox al meciului cu Brazilia, primul joc dintre reprezentativele celor două ţări, un meci care va ocupa un loc important în istoria echipei României, nu numai prin caracterul său de **„premieră"**, cît şi prin faptul că s-a disputat în cadrul unui turneu final de campionat mondial şi — mai ales — pentru că, s-a încheiat cu un rezultat care ne onorează, după o evoluţie de ansamblu pentru care, deşi învinşi, purtătorii tricoului nostru naţional au primit unanime aprecieri şi felicitări.

HANDICAPUL DE DOUĂ GOLURI DECLANŞEAZĂ OFENSIVA !

Evident, meciul a fost decis în primul său „sfert", cînd Brazilia a dominat cu autoritate. Pînă la înscrierea primului gol, echipa lui Pele a avut 4 lovituri de colţ, a şutat de două ori extrem de periculos (minutele 3 şi 10, cînd Adamache a parat inspirat) şi a avut şi o bară (min. 8), la centrarea-şut a lui Paulo Cesar, de pe aripa stîngă, din unghi dificil. Aşa încît, golul care a adus prima modificare pe tabela de marcaj ne-a apărut ca o consecinţă logică a raportului de forţe din teren, chiar dacă el a fost obţinut în condiţii care ne lasă regrete. **În minutul 18, brazilienii au beneficiat de o lovitură liberă la 17—18 metri de poarta noastră, din poziţie centrală. Tostao a executat peste zid şi peste bară, dar arbitrul Marschall a dictat repetarea execuţiei, decizie surprinzătoare pentru că zidul nostru nu se mişcase mai flagrant decît se mişcă, de obicei, toate zidurile la loviturile libere. Cînd apărătorii noştri au efectuat din nou zidul, au lăsat ca între ei să se infiltreze şi doi brazilieni.** (Greşeală gravă, cu atît mai mult cu cît ei văzuseră că Rivelino marcase la fel în meciul cu Cehoslovacia). **Ei bine, lucrurile s-au petrecut la fel (numai că de data aceasta a executat Pele) : în momentul cînd a pornit lovitura, brazilienii au „spart" zidul şi, prin spaţiul creat, mingea, lovită puternic, a trecut ca un bolid, la semiînălţime şi a intrat în colţul drept al porţii lui Adamache, lîngă bară.**

După patru minute, Paulo Cesar l-a driblat cu uşurinţă pe Sătmăreanu, a şutat pe jos spre poartă şi, din faţa lui Adamache, Jairzinho a împins mingea pe jos, în colţul opus.

Din acest moment, jocul echipei noastre s-a schimbat în bine şi avea să se menţină la acelaşi diapazon pînă la sfîrşit. Chiar în minutul următor, Dumitrache a săltat balonul peste Felix, dar şi peste bară, iar în minutul 31 Neagu a luftat la 8 metri de gol. Activitatea neobosită la mijlocul terenului a lui Dumitru, Nunweiller şi mai ales Dembrovschi, ajutaţi de Dinu, care începe să abandoneze rolul pur defensiv, participînd activ şi util la pregătirea atacurilor, face ca jocul nostru să capete valenţe ofensive apropiate de cele arătate în meciul cu Cehoslovacia. Balonul are acum o circulaţie mai bună, orientată spre poartă şi apărarea braziliană începe să nu se mai simtă în largul său. **În minutul 34, Dumitru iese la atac, centrează de pe dreapta în interiorul careului la Dumitrache şi acesta, deşi între doi adversari, reuşeşte să rămînă în posesia balonului pe care, în cădere, îl împinge cu stîngul, pe jos, în poartă, pe lîngă Felix : 2—1.** Apărătorii noştri sînt acum mai decişi şi mai exacţi în intervenţii, la mijlocul terenului Dumitru şi Dembrovschi se fac din plin remarcaţi şi replica pe care echipa României o dă prestigiosului său adversar primeşte aplauze din partea unui public în general foarte generos cu echipa noastră, care i-a cucerit simpatia. Repriza se încheie cu acest scor, deşi Lucescu a avut o bună ocazie de egalare, în minutul 38, cînd Brito i-a blocat şutul.

CONTINUĂM SĂ JUCĂM CURAJOS

Atacurile noastre continuă şi după pauză, în primele minute, cînd o centrare a lui Sătmăreanu este reluată scurt cu capul de Neagu puţin în afara porţii. **În minutul 66, primim însă cel de-al treilea gol : Carlos Alberto execută un corner scurt, la Jairzinho, acesta centrează în faţa porţii şi Pele, lăsat nemarcat, împinge mingea uşor, cu piciorul stîng, cu destul efort, spre poartă. Răducanu atinge mingea dar n-o poate opri.** În troducerea lui Tătaru în atac dă mai multă vioiciune acestui compartiment, pentru că el se deplasează mai mult decît Dumitrache şi, în plus, se arată mai avid de gol. De altfel, în min. 75, un şut al său e respins cu dificultate peste bară de Felix. Tot Tătaru şutează un minut mai tîrziu, sus la colţ, dar balonul — care se îndrepta spre plasă — prinde o traiectorie de ultimă instanţă şi trece pe lîngă poartă. Eforturile echipei noastre, jocul său din ce în ce mai curajos, mai organizat, îşi găsesc împlinirea cu 7 minute înainte de sfîrşit. **La mijlocul terenului, Lucescu schimbă cu Radu Nunweiller, acesta prelungeşte pe aripa dreaptă unde se lansase Sătmăreanu, urmează o excelentă centrare a acestuia şi o promptă intervenţie, cu capul a lui Dembrovschi, în urma căreia balonul se rostogoleşte pentru a doua oară în plasa porţii braziliene.** Pînă la sfîrşit, de notat : un nou şut puternic al lui Tătaru (Felix respinge în corner) şi o intervenţie salvatoare a lui Răducanu, în picioarele lui Tostao.

BAROMETRUL COMPORTĂRII

În acest fel, cu un scor mai mult decît onorabil (2—3) s-a încheiat pentru noi prima confruntare cu maeştrii fotbalului brazilian. Evident, scorul în sine, care vorbeşte despre o dispută echilibrată, este onorabil, dar ceea ce reţinem în primul rînd este buna evoluţie a echipei. În meciul cu Brazilia, **Adamache** a apărat două mingi extrem de dificile. Poate fi părtaş de culpă cu Sătmăreanu la al doilea gol, dar — după cum ne-a declarat Angelo Niculescu — el a fost înlocuit nu pentru că ar fi fost socotit vinovat de gol, ci pentru că antrenorului nostru i s-a părut utilă schimbarea unui portar cu moralul afectat de primirea a două goluri. **Răducanu** a apărat bine. Prins pe picior greşit, la şutul de aproape al lui Pele, n-a putut reţine balonul care a adus al treilea gol brazilian, dar în min. 89 a apărat un gol la o fază aproape similară. **Sătmăreanu** a început mai slăbuţ dar şi-a revenit spre final. Paradoxal, a făcut lucruri mai bune în atac decît în apărare, e drept, ajutat şi de specificul jocului lui Paulo Cesar, mai mult „centrocampist" decît aripă. **Lupescu** şi **Dinu** au alcătuit din nou un cuplu solid. Meritul lor în acest meci a fost cu atît mai mare cu cît au avut ca adversari direcţi jucători de mare tehnicitate, maeştri ai „un-doi"-urilor. Menţiunea în plus făcută pentru Dinu, prin nota acordată, se datoreşte aportului său ofensiv. **Mocanu** l-a păzit cu fermitate pe cel mai periculos atacant, Jairzinho, un jucător cu un fuleu extraordinar, subtil, cu forţă de şut. **Radu Nunweiller** a dat un randament ceva mai slab decît anterior şi aceasta din cauză că şi-a adus un aport redus la defensivă ; în schimb partenerul său de linie, **Dumitru,** a jucat atît în apărare cît şi în atac cu dezinvoltura unui vechi internaţional. **Neagu** a fost mai puţin remarcabil decît în faţa cehoslovacilor ; **Dembrovschi** a jucat cu un devotament admirabil (a realizat aici, în Mexic, una din cele mai bune partide ale sale) ; **Dumitrache** a făcut economie de efort, preferind doar „zvîcniri" în marginea careului ; **Tătaru** a plăcut prin mobilitate şi înclinaţia către şut, Lucescu ne-a părut sub nivelul său fizic obişnuit.

Arbitrul **Ferdinand Marschall** a fost sever, dar drept. El i-a dat însă avertisment (nejustificat deplin) lui Dumitru, arătîndu-se mai îngăduitor cu Mocanu. A dictat repetarea loviturii libere (din care am primit golul) fără destule argumente, dar a sancţionat prompt faultul (şi în acelaşi timp — henţul) comis de Pele în repriza a doua, la golul înscris şi anulat.

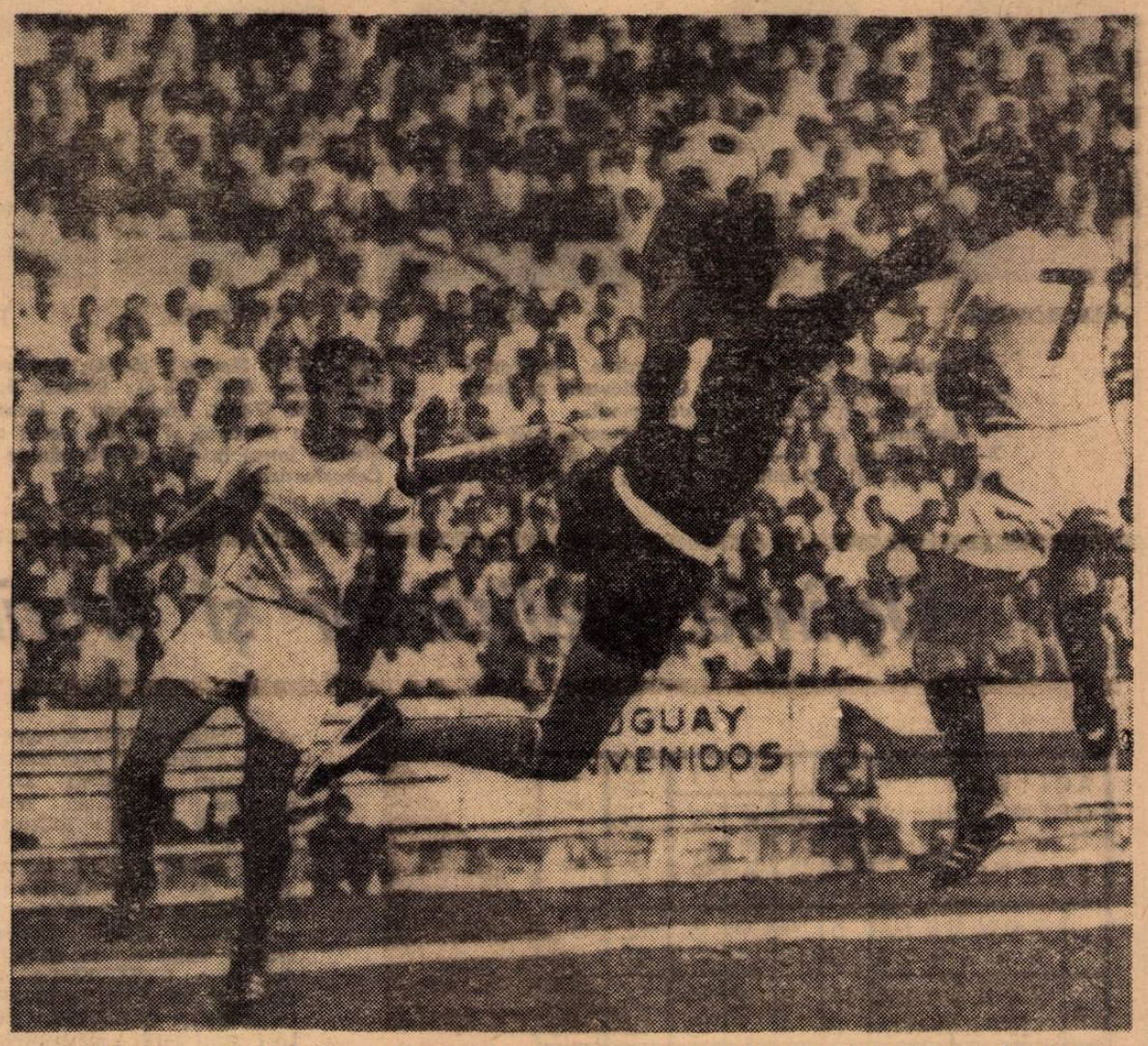

BRAZILIA — ROMÂNIA. — Fotbaliştii români înscriu cel mai frumos gol al meciului. Sătmăreanu a centrat şi Dembrovschi (nr. 7) a lovit precis mingea cu capul. Portarul Felix n-a putut reţine. În stînga, Lucescu.

„ROMÂNUL TIMID"

Sub acest titlu, FRANCE FOOTBAL publică un interesant articol despre DEMBROVSCHI, articol din care spicuim :

„Acum cîţiva ani, cînd **Emerich Dembrovschi** activa într-o mică echipă din divizia a treia, el nu credea că va fi într-o zi în Mexic pentru a participa la Cupa lumii. Mai mult, că va fi printre cei mai buni jucători ai turneului.

Dembrovschi este cel mai... nordic jucător al delegaţiei României. El joacă la Dinamo Bacău şi s-a remarcat în cursul meciurilor din preliminarii, marcînd golul capital contra Greciei, cel care a decis voiajul românesc în Mexic.

Dembrovschi a început campionatul mondial foarte timid. A fost văzut foarte contractat în faţa Angliei, dar de atunci încoace el şi-a revenit foarte mult pentru a fi acum jucătorul nr. 1 al echipei sale.

Dembrovschi este un sentimental. Atunci cînd colegii săi de echipă l-au îmbrăţişat după meci, s-a înroşit şi apoi a început să plîngă. Nu putea să spună un cuvînt, atît de puternică era emoţia sa.

„Este cel mai bun dintre noi", afirmă coechipierii săi. Nu ridică probleme. Este întotdeauna mulţumit.

Dembrovschi a reuşit totuşi să treacă peste emoţia sa pentru a ne spune : **„Sper că nu mi se va mai reproşa că nu am piciorul stîng. Am încercat totul. Niciodată n-am reuşit să-l folosesc".**

Noi i-am răspuns atunci că cei mai buni jucători din lume nu au avut decît cîte un singur picior. Amintiţi-vă de **Puskas, Mathews** şi **Piantoni. Dembrovschi** s-a înroşit încă o dată.

Nu trebuie să ne mirăm că nu s-a căsătorit. N-a îndrăznit pînă acum să ceară mîna unei fete".

ECHIPA NAȚIONALĂ CU CEA MAI BUNĂ COMPORTARE DIN ISTORIA FOTBALULUI ROMÂNESC!

ADAMACHE

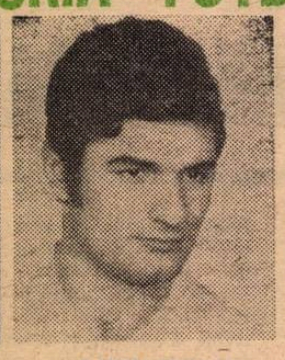

SĂTMĂREANU

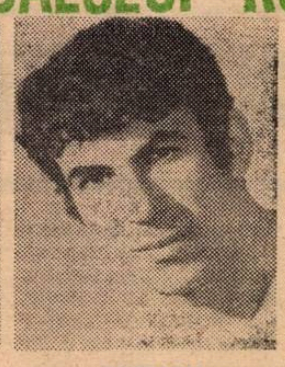

LUPESCU

DINU

MOCANU

DUMITRU

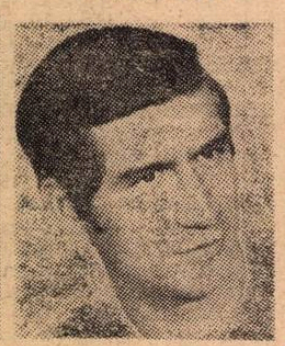

NUNWEILLER VI

NEAGU

DUMITRACHE

DEMBROVSCHI

LUCESCU

RĂDUCANU

GHERGHELI

TĂTARU

Recapitulînd calificativele acordate jucătorilor noștri la meciurile cu Anglia, Cehoslovacia și Brazilia se ajunge la următoarele note-medii :

Adamache 7,66 (7—9—7) ; Sătmăreanu 6,66 (6—7—7) ; Lupescu 8 (8—8—8) ; Dinu 8,66 (8-9-9) ; Mocanu 7 (6-8-7) ; Dumitru 8 (7-8-9) ; Nunweiller VI 7,66 (7-9-7) ; Neagu 7 (6-9-6); Dembrovschi 8 (7-9-8); Dumitrache 6,66 (6-8-6) ; Lucescu 6,66 (7-7-6) ; Tătaru 6,66 (7-6-7). Răducanu a jucat într-un singur meci (cu Brazilia) și a fost notat cu 8, iar Ghergheli a intrat în ultimele 10 minute ale partidei cu Cehoslovacia.

Grupa de la Guadalajara n-a fost numai cea mai „tare" dintre cele patru ale „optimilor" campionatului mondial, ci — acum, după încheierea acestei prime faze a competiției mexicane, o putem spune cu tărie — și cea mai frumoasă, cea mai atractivă, ca întrecere sportivă.

De altfel, numărul spectatorilor de aici l-a depășit net pe cel de la meciurile din alte grupe, ajungîndu-se la o medie de 65 000 de privitori din tribunele lui „MONUMENTAL JALISCO" la fiecare joc programat, medie dublă și chiar triplă celei înregistrate în celelalte orașe care au găzduit meciuri de grupă. Nu este mai puțin semnificativ faptul că majoritatea marilor personalități ale fotbalului mondial, antrenori, tehnicieni, ziariști consacrați, au ales grupa a 3-a pentru a o urmări „de visu", după cum la fel de elocvent este și faptul că cele mai multe transmisiuni directe de televiziune s-au făcut tot de aici. Și dacă prezența la Guadalajara a unor **Brian Glanville, Tommy Docherty, Walter Winterbottom, Billy Wright, Joao Saldanha, Ademir da Guya, Zizinho** se explică în primul rînd prin faptul că aici jucau echipele Angliei și Braziliei, în schimb faptul că celebrități ale fotbalului mondial ca **Helenio Herrera, Heriberto Herrera, George Boulogne, Otto Gloria, Jozsef Hoffer, Rajko Mitici** au fost prezente tot aici dovedește că într-adevăr evoluția celor patru echipe repartizate de sorți în **„orașul florilor"** cumula interesul maximal al celor ce doreau să vadă cît mai mult din cuceririle vîrfurilor fotbalului mondial.

Previziunile, cum spuneam mai înainte, nu numai că n-au fost înșelate, dar au fost depășite, în sensul că de unde se pronostica o luptă pentru calificare avînd ca protagoniști BRAZILIA, ANGLIA și CEHOSLOVACIA, **cea de-a patra echipă participantă,** ROMÂNIA, **a contat și ea în cursa pentru calificarea în sferturi, pînă la ultimul meci din grupă.** Desigur, iubitorii fotbalului și-au dat seama cît de important devenise pentru noi meciul de închidere, Anglia — Cehoslovacia, meci care (în cazul unei victorii cehoslovace, putea aduce calificarea noastră pentru faza următoare. A intervenit însă acea fază în care arbitrul francez Machin a gratificat echipa Angliei cu un penalti, element decisiv într-un asemenea meci, și soarta jocului a fost astfel definită.

Am făcut această introducere pentru a da cititorilor o imagine nu numai asupra echilibrului

SELECȚIONATA GRUPEI A 3-a

BANKS
(Anglia)

DOBIAS (Cehoslovacia) — **BOBBY MOORE** (Anglia) — **DINU** (România) — **COOPE** (Anglia)

KUNA (Cehoslovacia) — **BOBBY CHARLTON** (Anglia) — **RIVELINO** (Brazilia)

JAIRZINHO (Brazilia) — **PETRAS** (Cehoslovacia) — **PELE** (Brazilia)

Oglinda realizărilor și erorilor din grupa a 3-a

	ACȚIUNI OFENSIVE / PARTIDE	SUTURI: IN AFARA PORȚII	SUTURI: PE POARTĂ	SUTURI: GOLURI	SUTURI: TOTAL	NEFINALIZATE	TOTAL
1	ROMÂNIA	5	4	0	9	42	51
	ANGLIA	6	10	1	17	43	60
2	ROMÂNIA	14	8	2	24	56	80
	CEHOSLOVACIA	8	4	1	13	57	70
3	ROMÂNIA	8	6	2	16	56	72
	BRAZILIA	7	7	3	17	64	81
4	BRAZILIA	11	9	4	24	58	82
	CEHOSLOVACIA	10	9	1	20	53	73
5	BRAZILIA	9	5	1	15	46	61
	ANGLIA	8	9	0	17	55	72
6	ANGLIA	4	3	1	8	56	64
	CEHOSLOVACIA	10	6	0	16	46	62

TABELUL Nr. 1

S-au consumat și „sferturile" Cupei **„Jules Rimet"** și cu toate că ne aflăm în ajunul disputării semifinalelor și a finalei, amintirea încă vie a jocurilor din cadrul grupelor — unde de fapt s-a materializat prezența noastră la mondiale — continuă să ne ofere suficiente prilejuri de analize, reflecții și concluzii. S-a spus — și pe drept cuvînt — că la Guadalajara, acolo unde și-a măsurat forțele, alături de valori fotbalistice de prima mărime și reprezentativa României, pretențiile pentru obținerea calificării n-au alterat cu nimic calitatea spectacolului sportiv considerat, de majoritatea specialiștilor, aproape de limitele superioare ale realizării sale. Aceasta pentru că, așa după cum ne-o confirmă o dată în plus înregistrările efectuate, **caracteristica dominantă a jocurilor din grupa a treia a constituit-o fără îndoială spiritul ofensiv, factor determinant în dinamica acțiunilor și, mai ales, în eficacitatea lor.** Și pentru a ilustra mai bine afirmațiile de mai sus, ne-am propus să prezentăm în continuare statistica atacurilor organizate în jumătatea de teren adversă, precum și finalitatea acestora în cadrul celor 6 întîlniri ale optimilor.

Din datele înscrise în tabelul nr. 1, AL FINALIZĂRILOR, desprindem mai întîi faptul că **— excepție făcînd realizările echipei noastre în partida cu Anglia — FRECVENȚA ACȚIUNILOR DE ATAC SATISFACE PE DEPLIN CERINȚELE JOCULUI OFENSIV MODERN,** în unele cazuri chiar (ca acelea marcînd evoluțiile echipei Braziliei ca și aceea a României în meciul cu Cehoslovacia) atingîndu-se valori care se înscriu în limitele unor performanțe deosebite, puțin obișnuite în cadrul întrecerilor cu caracter decisiv. O altă constatare interesantă este și aceea că procentul finalizărilor se menține aproape constant, direct proporțional cu acela al totalului de acțiuni organizate. Cu alte cuvinte, cine încearcă mai mult, cine se străduiește să păstreze inițiativa în joc, acela reușește de regulă să-și materializeze intențiile, înțelegînd prin aceasta nu numai finalitatea generală a acțiunilor, ci și înscrierea golurilor și cu aceasta, obținerea victoriei. De asemenea, trebuie apreciată ca remarcabilă și precizia loviturilor la poartă care a înregistrat, aproape fără excepție, realizări ce depășesc în medie procentul de 50% și aceasta în condițiile unor apărări aglomerate și bine organizate.

În ceea ce privește capitolul **„NEFINALIZĂRILOR"** (tabelul nr. 2) referindu-ne de astă dată exclusiv la jocurile susținute de echipa noastră, semnificativ ni se pare, pe de o parte, numărul de acțiuni nereușite ca urmare a propriilor greșeli în atac (9 față de 5 ale Angliei ; 20 față de 11 ale Braziliei și în sfîrșit o cifră favorabilă, 8 față de 10 ale Cehoslovaciei) ; iar pe de altă parte, modul în care ofensiva organizată adversă a fost neutralizată de sistemul nostru defensiv respectiv **prin joc de apărare constructiv** (17 în jocul cu Anglia, 31 cu Cehoslovacia, 28 cu Brazilia) **prin acordarea loviturilor de colț** (2—8 și 7) și prin **acțiuni neregulamentare** (15, 6 și 16 !). Și în acest caz, cele mai bune realizări le-am obținut, evident, tot în partida cu Cehoslovacia în care jucătorii noștri nu numai că și-au dominat mai mult adversarul în atac, dar au găsit și în apărare rezolvări mai precise și mai corecte din punct de vedere regulamentar.

Iată, așadar, numai cîteva aspecte de ordin tehnic, rezultate din analiza partidelor disputate în grupa considerată ca cea mai puternică din actuala ediție a campionatului mondial. Dincolo însă de jocul cifrelor, retrospectiva statistică privind jocul ofensiv, ne poate oferi elemente de o deosebită utilitate pentru aprecierea și caracterizarea reală a evoluției echipelor și în primul rînd a formației noastre reprezentative, în cadrul optimilor de la Guadalajara.

Mihai IONESCU

	ACȚIUNI OFENSIVE / PARTIDE	FINALIZATE	NEFINALIZATE: RESPINSE DE APĂRARE	CORNERE	OPRITE PRIN FAULT	OFSAIDURI	PIERDUTE DE ATACANȚI	TOTAL
1	ROMÂNIA	9	18	6	8	1	9	42
	ANGLIA	17	17	2	15	4	5	43
2	ROMÂNIA	24	17	10	10	11	8	56
	CEHOSLOVACIA	13	31	8	6	2	10	57
3	ROMÂNIA	16	23	3	6	4	20	56
	BRAZILIA	17	28	7	16	2	11	64

TABELUL Nr. 2

COURILE GUADALAJAREI!

rtive de la Guadalajara, ci și pentru a mportarea echipei noastre care în această **leilor"** a ținut fruntea sus și n-a fost luptă decît la ultimul meci din cele șase

ii, presa mondială, vor discuta încă mult cum înainte dramatismul întrecerii din 8-a, vor trage concluziile cuvenite, atît urile de pe „Jalisco" cît și din celelalte UNDIAL 70". **Un campionat mondial nu ză în două-trei articole și cîteva comen- claratii. Este și concepția revistei noastre lectării actuale ediții a C.M. și cititorii fi siguri că numerele noastre viitoare vor ă multe coloane dedicate marii între- ce mondiale care își consumă, în , aici, în Mexic, ultimele acte, la finele m cunoaște pe deținătorii „ZEIȚEI DE**

acestea, facem de pe acum loc unor entarii asupra comportării celor trei par- întrecere ai echipei noastre ia Guadala- ind că despre reprezentativa României ștri au fost, oricum, mai amplu infor- terviul cu președintele F.R.F., tov. **Mircea** pe care-l publicăm în acest număr, destule elemente cu caracter concluziv luției jucătorilor români.

Radu URZICEANU

BRAZILIA ȘI PELE, MEREU ACEIAȘI!

Nimeni nu poate contesta meritele echipei lui **Zagalo**, care a ocupat absolut meritat primul loc în grupă. Frămîntările din cercurile ambiante ale reprezentativei braziliene, unele rezultate slabe obținute de ea în lunile premergătoare competiției, schimbarea de antrenor într-un moment pe care mulți comentatori îl socoteau nepotrivit, ca și... cei patru ani în plus ai lui **Pele** față de ediția londoneză, toate acestea n-au afectat potențialul cu care s-a prezentat în grupă echipa Braziliei. Arma majoră a brazilienilor a fost și de data aceasta **TEHNICA, VALOAREA INDIVIDUALĂ A JUCĂTORILOR.** Brazilienii n-au în apărare tăria echipelor europene, dar ei s-au prezentat aici în ori ce caz mai bine decît în competițiile anterioare și ar fi poate suficient să venim cu argumentul că în cel mai greu meci, cu Anglia, n-au primit nici un gol, pentru a ne da seama că **apărarea brazilienilor nu mai suferă azi de „naivitățile" de care o acuzau unii, într-un trecut nu prea îndepărtat. Carlos Alberto, Brito, Piazza, Everaldo** sînt apărători de clasă, care au învățat multe de la europeni, ca dîrzenie și aplomb. Mai ușor de „păcălit", poate, la mingile pe jos, ei sînt în schimb greu de trecut pe sus, unde intervin cu detenta și elasticitatea caracteristice brazilienilor. Fundașii de margine participă des (și cu abilitate de atacanți) la acțiunile ofensive, toți apărătorii au replieri rapide. Ca un argument în plus în sprijinul ideii că Brazilia se apără mai bine decît în trecut, toți atacanții (excluzîndu-l pe **Tostao**), chiar și marele **Pele**, nu se menajează atunci cînd e vorba să împiedice circulația balonului de către adversari în jumătatea lor de teren și vin pînă în apropierea careului, de unde — dacă reușesc să recupereze mingea — o aduc din nou în atac, PRIN PASE, PASA RĂMÎNÎND — ÎN CONTINUARE — MAREA CALITATE A FOTBALULUI BRAZILIAN.

PELE

La mijlocul terenului, Brazilia face jocul de temporizare, de plimbare a mingii de pe o parte pe alta, care derutează adversarul, și care pregătește fie o țîșnire pe aripă, fie un „un-doi" fulgerător pe mijlocul terenului, avîndu-i ca protagoniști pe **Pele** și **Tostao.** Regizorul jocului este **Gerson** dar, după accidentarea acestuia în primul meci, rolul său a fost îndeplinit cu același succes de **Clodoaldo.** Jucător de mare valoare, ca mijlocaș sau extremă, **Rivelino** este una din marile vedete ale fotbalului mondial la această oră, impresionînd în mod cu totul special prin forța șutului său, prin precizia extraordinară cu care execută loviturile libere. Trebuie să recunoaștem că mult mai dificilă ar fi fost misiunea echipei noastre în fața Braziliei, dacă în meciul respectiv ar fi jucat și **Gerson** și **Rivelino.** Înscrîind 4 din cele 8 goluri ale Braziliei în grupă, **Jairzinho** și-a justificat velietățile de a-i succeda lui **Pele** la titlul de „goleador" al echipei. Dar calitățile sale nu se rezumă la șut, el posedînd în egală măsură viteză, forță (este o extremă de aproape 1,80 m) și dribling derutant. Inteligența și fantezia lui în joc îl fac un inamic redutabil pentru orice fundas.

Dacă **Tostao** nu ne-a impresionat în jocurile grupei decît poate prin controlul balonului și simțul paselor cu efect, în schimb **Pelé ne-a arătat că este încă un mare jucător. Partida pe care a făcut-o în special în fața Cehoslovaciei a însemnat pentru el un triumf.** N-am să spun că are dribling, că are șut, lucruri pe care le știm de mult. Dar am să subliniez în aceste rînduri **EXTRAORDINARA SA INTUIȚIE ÎN JOC, plasamentul său inegalabil, uluitorul simț al paselor, capacitatea de a găsi cea mai bună continuare a fazei, la un moment dat.** Nimeni din cei care au fost în tribunele lui „Monumental Jalisco" în ziua de 3 iunie nu va putea uita acea scînteie de inteligență fotbalistică de la faza cînd **„el rey"**, controlînd balonul primit din spate, în propria sa jumătate de teren, preocupat să-l protejeze față de adversar, a văzut că **Viktor** este ieșit din poartă (parcă nu cu ochii, pe care-i avea la minge, la adversar și la parteneri ci cu un simț propriu numai lui!) și a șutat, de dincolo de linia de centru, cu botlă, spre gol. N-a fost gol, mingea a trecut puțin pe lîngă stîlpul porții. Păcat! Ar fi fost un gol istoric... Și **Pele** ar fi meritat să intre și cu această ispravă unică în epopeea campionatului lumii!

CAMPIONII MONDIALI S-AU MULȚUMIT CU PUȚIN

La ora la care scriu aceste rînduri, nu știu dacă Anglia va trece de sferturile de finală. Dar, chiar dacă ar reuși să depășească echipa R.F. a Germaniei, cred că Anglia, cu echipa pe care o are azi, așa cum a jucat la Gudalajara, va avea mari dificultăți în a-și apăra titlul dobîndit acum patru ani pe teren propriu. În ansamblu, comportarea echipei engleze n-a fost superioară, la Guadalajara, celei a echipei noastre și, în acest sens, aș putea cita opinia fostului internațional englez Blanchflower, *venit la C.M. ca trimis al ziarului* „Sunday Express", *și care a scris, negru pe alb, în ziarul său, că* „făcînd un clasament al echipelor după impresia pe care au lăsat-o, pe primul loc s-ar situa Brazilia, iar pe locul al doilea, nu Anglia, ci România!" *Adevărul este că Anglia n-a făcut un meci pe măsura unei echipe campioane a lumii decît, poate, în fața Braziliei. În primul meci, englezii au fost ținuți în șah de echipa noastră, reușind să ne depășească doar la limită și după 65 de minute de egalitate, iar în fața Cehoslovaciei au cîștigat fără să convingă pe nimeni că sînt mai buni decît adversarul pe care l-au întîlnit și care s-a clasat ultimul în grupă, cu zero puncte.* Anglia a practicat un joc cu pronunțată notă defensivă, *în aproape toate meciurile apărîndu-se cu cîte 7—8 oameni.* În atac, englezii au contat de regulă pe 2—3 oameni *și au jucat stereotip, cu mingi înalte care-l căutau pe* Hurst *(cunoscut pentru specialitatea sa la jocul cu capul) pe* Osgood *sau* Astle, *jucători înalți. Dacă englezii au reușit calificarea, aceasta se datorește cîtorva individualități: portarul* Banks, Bobby Moore *(impresionant prin plasament, prin simțul intercepției în linia de fund),* Bobby Charlton *(același jucător neobosit, inteligent, dirijor al echipei, dar care începe să fie „marcat" de trecerea anilor și care, de altfel, de două ori a și fost schimbat înainte de terminarea partidelor).* Ramsey *a acordat, în continuare, mare încredere osaturii de echipă de la WORLD CUP, dar nici* Peters, *nici* Ball, *nici* Jackie Charlton *nu mai sînt jucătorii din 1966. Echipa Angliei nu mai are personalitatea de altădată, mai ales că jucătorii noi,* Astle, Clarke, Mullery *nu au clasa predecesorilor lor. Nici temutul tunar* Osgood *n-a avut evoluții care să iasă din anonimat. În afara celor trei piloni de bază amintiți mai sus* (Banks, Moore, B. Charlton), *un singur jucător din garnitura engleză a fost remarcabil prin vlaoarea sa: fundașul stînga* Cooper. *De netrecut în apărare, el a jucat excelent și în atac, suplinindu-l pe* Peters *căruia, în orientarea pronunțat defensivă pe care* Ramsey *a dat-o echipei, i-au revenit 80 la sută sarcinile de mijlocaș.*

La Guadalajara, principala carență a echipei campioane mondiale a fost atacul, care n-a reușit să marcheze în trei meciuri decît două goluri, unul dintre ele nemeritat, cel din penaltiul acordat în meciul cu Cehoslovacia.

Evident, nu deplîngem fotbalul englez, ale cărui virtuți sînt indeobște cunoscute, dar nici nu putem trece cu vederea evoluția sub așteptări a reprezentativei insulare în cele trei jocuri de la Guadalajara, evoluții care — la urma urmei — nici nu ne-ar fi interesat dacă n-ar fi fost vorba despre campioana lumii. În orice caz, jocul acela atletic, în viteză, cu angajament total, atît de preamărit altă dată, n-a fost nici pe departe ilustrat de echipa engleză (cel puțin pînă acum!) care a lăsat urme de îndoială chiar asupra justeței calificării ei. Dar se pare că fotbaliștii britanici au început să se mulțumească cu puțin! Altfel nu ne putem explica declarațiile de satisfacție ale lui Alf Ramsey *care, după victoria smulsă în fața noastră, declara că este mai mult decît fericit de joc și de rezultat, iar după victoria discutabilă asupra Cehoslovaciei comenta astfel:* „Un joc neînsemnat, două puncte mari!"

Dar, pentru a ne explica comportarea echipei Angliei la Guadalajara trebuie să mai arătăm și faptul că ea a jucat toate cele trei meciuri într-o atmosferă de vădită ostilitate a publicului. Spectatorii mexicani, suporteri aprinși ai Braziliei în acest campionat, au creat jucătorilor englezi o atmosferă de joc nepropice concentrării și unui bun randament element psihologic care nu e de ignorat într-o competiție ca cea la care am asistat. Ecourile diferendului fotbalistic anglo-sud-american datînd de la ediția 1966 a campionatului se resimt încă....

ANGLIA — ROMÂNIA. Dinu a fost lovit și arbitrul aprobă intervenția medicului.

CINEVA TREBUIA SĂ FIE ȘI ULTIMUL...

În această grupă echilibrată, în care s-au întîlnit formații puternice și — după cum s-a văzut în focul întrecerii — de forțe apropiate (din șase meciuri, cinci s-au încheiat cu diferențe de un gol!), oricare dintre echipe putea termina pe primul, ca și pe ultimul loc, poate cu excepția Braziliei care s-a ridicat deasupra celorlalte echipe. Pînă la urmă, ultimul loc (cîtă diferență însă, între ultimul loc aici și ultimul loc la Ciudad de Mexico sau Leon!) a fost ocupat de echipa Cehoslovaciei.

Dar, credem noi, **nu pentru că fotbalul cehoslovac ar fi la ora actuală incapabil de aspirații mai înalte, ci pentru că această echipă a fost incapabilă de a arunca în luptă forța celorlalte combatante.** „Unsprezecele" alcătuit de **Marko** s-a prezentat la Guadalajara mai obosit decît garniturile pe care le-a avut de înfruntat. Tehnicienii cehoslovaci, ca și conducătorii federației, cu care am stat de vorbă, **apreciau ca greșită orientarea lor de a forța terminarea campionatului înainte de turneul final al C. M.,** prin înghesuirea etapelor. Efortul la care au fost supuși jucătorii și-a spus cuvîntul, mai ales în condițiile de altitudine și căldură neobișnuite de la Guadalajara, unde adaptarea echipei cehoslovace s-a făcut foarte greu, foarte tîrziu, de-abia în ultimul meci, cel cu Anglia, **Adamec** și coechipierii lui prezentîndu-se la nivelul cerut, sub acest raport. În plus, credem că tehnicienii cehoslovaci **au greșit și în orientarea pregătirilor în cele 2—3 săptămîni petrecute aici înainte de startul competiției cînd, în loc să susțină meciuri de pregătire, pentru a-și obișnui echipa cu efortul de 90 de minute, în fața unor adversari necunoscuți, au preferat să se antreneze între ei,** în „miuțe" lejere, de durată și intensitate redusă. Dacă rememorăm rezultatele, constatăm că Cehoslovacia a condus de două ori (cu Brazilia și România) în primele minute, pentru ca ambele meciuri să le piardă în final.

Echipa are valori individuale **(Dobias, Kuna, Petras, Adamec, F. Vesely)** dar ele n-au alcătuit în aceste optimi o formație sudată, care să practice adevăratul fotbal-asociație. Din această cauză, vîrfurile de atac **(Petras, Adamec, Vesely)** au fost în cea mai mare parte din timp izolate în mijlocul apărărilor adverse supraaglomerate, iar în fazele defensive apărarea imediată n-a fost suficient sprijinită de mijlocași, a ajuns chiar (lucru neobișnuit în fotbalul actual) în inferioritate numerică în fața atacanților **adverși,** mai ales în jocurile cu Brazilia și România. Chiar în aceste condiții, Cehoslovacia și-a creat destule ocazii de gol (datorită valorii individuale de care vorbeam mai sus) dar finalizarea a fost deficitară. O anumită înclinație spre jocul lent la mijlocul terenului a fost caracteristică și acestei echipe, poate și datorită încrederii prea mari pe care Marko a arătat-o lui **Kvasnjak** (al cărui rol de dirijor l-a supraapreciat) dar care n-a avut resursele fizice necesare, arătînd carențe de viteză. Figurile cele mai remarcabile ale echipei au fost fundașul **Dobias** și atacantul **Petras.** Marile nume-deziluzie: **Kvasnjak** și **Adamec.**

În ori ce caz, ultimul loc ocupat de Cehoslovacia în grupa de la Guadalajara se datorește, repet, unor condiții speciale. Fotbalul acestei țări rămîne unul din cele mai bune de pe continentul nostru și de aceea viitoarele noastre întîlniri cu echipa Cehoslovaciei (anul viitor, în Campionatul Europei) nu trebuie să ne apară cu nimic mai ușoare decît le-am apreciat inițial.

ROMÂNIA — CEHOSLOVACIA. O mare ocazie ratată de Lucescu. Mingea a trecut de Vencel, dar Dobias (nr. 2) aflat pe linia porții va reuși să salveze golul ca și făcut.

PĂRERILE UNOR NEUTRI DESPRE ECHIPA NOASTRA

„BILANȚUL ROMÂNIEI ESTE MAI MULT DECÎT SATISFĂCĂTOR“

Una dintre cele mai autorizate păreri asupra grupei de la Guadalajara este aceea a publicației pariziene FRANCE FOOTBALL care, prin trimisul său Robert Vergne, consacră reprezentativei noastre un important articol de concluzii, din care extragem cîteva pasaje :

„România merită un examen atent în cadrul bilanțului acestei faze și, ca în orice bilanț, îi vom consacra o coloană pentru «pozitive» și alta pentru «negative».

Să începem cu prima categorie, subliniind că nu trebuie să uităm două foarte importante lucruri în prealabil. Este vorba de prima participare românească la această fază finală a Cupei lumii, cu inerenta sa lipsă de experiență. Mai mult, participarea în cea mai importantă grupă a fost de natură să mărească complexul ei. Dacă se consideră rezultatul global al României numai din punct de vedere contabil, raportîndu-l adversarilor ei, cu un fotbal cotat deasupra celui românesc, ne putem da seama că ea a suferit două înfrîngeri la scorurile cele mai strînse posibil. Să fii învinsă la un singur gol diferență de Anglia și Brazilia constituie, fără îndoială, o performanță cu care s-ar mîndri multe echipe. Dacă adăugăm victoria reușită în fața Cehoslovaciei, putem spune că bilanțul României este mai mult decît satisfăcător.

În același timp, în lumina celor petrecute pe „Jalisco“, sîntem obligați să constatăm că românii nu au tras tot profitul de pe urma calităților lor incontestabile, datorită complexului lor de inferioritate. Antrenorul Niculescu n-a ascuns că singura sa ambiție la meciul de debut, cu Anglia, era de a reuși un 0—0 și, pentru aceasta, tactica sa a fost nu de a ataca, ci de a păstra mingea cît mai mult timp posibil.

Am avut proba evidentă a posibilităților românilor în timpul partidei cu Cehoslovacia și mai ales de-a lungul celor 90 de minute jucate în compania Braziliei. Din momentul în care românii au fost obligați să atace pentru că nu mai aveau altă soluție dacă voiau să nu fie eliminați, am văzut atunci o echipă de foarte bună valoare, cu jucători ce nu mai aveau nimic de învățat de la nimeni. Conduși cu 2—0 după 25 de minute în meciul cu Brazilia, românii, complet decontractați, i-au pus pe dubli campioni ai lumii într-o asemenea încurcătură, încît pînă la urmă i-au ținut în șah (...).

Iată deci, că pentru un observator al grupei de la Guadalajara nu este prea ușor să facă remarci cu caracter definitoriu despre români. Asta dovedește, în același timp, că concepția generală de joc este foarte importantă în funcție, mai ales, de jucătorii pe care-i ai la îndemînă. Românii ne-au făcut în același timp dovada suplimentară că jucătorii de spirit latin, ca ei, nu sînt făcuți pentru jocul negativ, ca fiind împotriva temperamentului lor (...).

Dinu, Nunweiller VI, Dembrovschi, Tătaru ar putea face parte din orice echipă, chiar dintre cele mai bune“.

NOI PROPUNERI PENTRU FORMULA TURNEULUI FINAL AL C.M.

• DOUĂ SERII A 12 ECHIPE
• SISTEMUL „ELIMINARE DIRECTĂ“

Problema formulei de disputare a turneului final C.M. continuă să fie un fel de „cap de afiș“ în preocupările diferiților conducători de federații.

Se știe că nu de mult, președintele F.I.F.A., **sir Stanley Rous**, a făcut publică părerea sa : **mărirea numărului echipelor finaliste de la 16 la 24.**

Pe marginea acestei păreri, **Joao Havelange**, președintele Confederației braziliene de sport, a declarat recent unui redactor al revistei „FRANCE FOOTBALL“, în cadrul unui interviu, următoarele : **„Sînt total de acord cu Stanley Rous. Dar, voi propune, la rîndul meu, un alt sistem, cel al „Cupei Roberto Gomez Pedrosa“ din Brazilia. Cele 24 de echipe să fie împărțite în două serii, A și B, de cîte 12 echipe și fiecare din acestea să se întîlnească cu celelalte 11. La sfîrșitul întrecerii pe grupe, primele două clasate în fiecare grupă să dispute un turneu final de patru echipe“.** Răspunzînd la întrebarea dacă un asemenea turneu nu este prea lung și obositor, Havelange a spus : **„Nu, dacă jucătorii sînt bine pregătiți fizic“.**

Pe de altă parte, președintele federației italiene, **Artemio Franchi**, s-a declarat împotriva formulei cu grupe din optimile de finală ale turneului : **„Rațiunile financiare dictează și actualul sistem are, totuși, avantajul de a selecționa cele mai bune echipe din fiecare grupă. Dar, citeodată mă întreb dacă n-ar fi bine să se revină la sistemul prin eliminare directă cu un număr mai mare de echipe, deși sînt perfect conștient de marele pericol pe care-l reprezintă meciurile „pe viață și pe moarte“. Nu știu care soluție este mai bună. Dar, formula actuală nu-i încă ideală“.**

Cum se vede, puncte de vedere diferite, la care — cu siguranță — în discuțiile viitoare se vor adăuga și altele. Oricum, subiectul este pasionant.

FOTBALUL ROMÂNESC A OBȚINUT LA GUADALAJARA O CARTE DE VIZITĂ NECESARĂ, PRESTIGIOASĂ!

(Urmare din pag. a 3-a)

— Au fost enunțate unele păreri după care echipa noastră ar fi greșit din punct de vedere al orientării sale în joc. S-a spus, de exemplu, că un joc mai ofensiv ne-ar fi adus rezultate cifrice și mai bune. Împărtășiți această părere ?

— Un prim răspuns la această întrebare îl dă faptul concret și real că, în compania unor adversari de mare valoare, am marcat patru goluri și am primit doar unul în plus. Golurile marcate sînt cea mai bună expresie a spiritului ofensiv sau defensiv al unei echipe și, sub acest aspect, noi sîntem în grupă pe locul doi, după Brazilia. Nu este lipsit de interes să ne amintim că Anglia, care e campioană mondială la această oră, a marcat doar două goluri, în aceeași grupă, iar Italia, actuala campioană a Europei, a înscris, în 3 jocuri din grupa sa, un singur gol.

Dar, lăsînd la o parte comparațiile, apreciez că, în orice caz, în ansamblul evoluției sale aici, la Guadalajara, echipa noastră a manifestat un plus de inițiativă și agresivitate în joc.

— Nu se poate, însă, vorbi de o anumită reținere, ce se manifestă la mulți dintre componenții echipei, mai ales la atacanți ?

— Această mentalitate, creată în sînul echipei începînd de la meciul de pe Wembley, pornește mai mult de la jucători și ea a fost alimentată și de unele condiții concrete, printre care aceea că în ultima vreme, echipa noastră națională a avut în față numai echipe puternice. De la meciul cu Olanda, de la București, cu ce echipe mai slabe decît noi, în ierarhia mondială, am jucat ? Poate doar cu Grecia... În orice caz, aici, la Guadalajara, s-a făcut un pas înainte, iar meciul cu Cehoslovacia a constituit, aș putea spune, un moment de cotitură, ca mentalitate, a jucătorilor. Așa încît, în ultimul meci, cel cu Brazilia, indicațiilor date de antrenori li s-a adăugat și credința băieților că pot depăși adversari socotiți mai puternici.

În plus, se știe că tactica unei echipe este determinată de jucătorii pe care-i ai la dispoziție ; și, din acest punct de vedere, trebuie să fim realiști. Sigur că, jucînd cu Dinu în linia de mijloc, potențialul nostru ofensiv ar fi crescut substanțial, dar a fi renunțat la aportul lui în apărare ar fi fost mult mai riscant. În domeniul tactic, nota prioritară a unei echipe trebuie să fie cea care izvorăște din calitățile sale dominante. Or, jocul ofensiv al unei echipe rezultă și din capacitatea propriei sale apărări de a se descurca în fața atacului advers. Un element se condiționează cu celălalt în construcția unei echipe moderne...

— Acum, cînd practic vom trece la „încheierea conturilor“ putem, deci, considera încheiată cu bine campania noastră Mundial 70...

— Programul de pregătire alcătuit în vederea participării noastre la campionatul mondial, program elaborat de F.R.F., discutat și aprobat de Biroul C.N.E.F.S., s-a dovedit a fi un program bun. Mă refer atît la orientarea în ceea ce privește activitatea competițională (în speță, desfășurarea campionatului Diviziei A), cît și la planul de pregătire a lotului reprezentativ, la calendarul său, la aspectele de aclimatizare și medicale. Acest interviu, pe care mi l-ați solicitat, constituie, pentru mine, un bun prilej de a mulțumi cluburilor divizionare, Centrului de medicină sportivă „23 August“, precum și tuturor instituțiilor care — într-un fel sau altul — au contribuit la pregătirea participării noastre la C.M.

— Doriți să ne mai semnalați și alte aspecte legate de participarea la acest C.M. ?

— Pot să vă informez că buna comportare a echipei României a trezit interesul unor largi cercuri fotbalistice asupra soccerului nostru. De exemplu, toate cele trei cluburi din Guadalajara ne-au făcut propuneri pentru turnee aici sau în România și în țările apropiate. Iar clubul Universidad din Ciudad de Mexico, în afara unor propuneri de turnee, s-a declarat dornic să trateze cu noi aducerea unor fotbaliști din România, care să joace, un timp, în această țară. În plus unii „impresari“ au luat contact cu noi pentru turnee, la nivel de cluburi sau reprezentative, în Mexic, Uruguay, Brazilia, Peru. Cu ocazia Congresului F.I.F.A., care va avea loc la 23 și 24 iunie în capitala Mexicului, vom lua contact cu delegații federațiilor din Austria și Franța pentru stabilirea unor meciuri interțări. De altfel, chiar aici, la Guadalajara, antrenorul echipei naționale a Ungariei, Jozsek Hoffer, ne-a formulat unele propuneri în acest sens.

— Pentru că a venit vorba de Congresul F.I.F.A., cum privește delegația României propunerea vest-germană ca viitorul turneu final al C.M. să se desfășoare cu 24 de echipe, în loc de 16 ca pînă acum ?

— Noi apreciem ca bună această idee și sîntem favorabili ei.

— Participarea echipei noastre naționale la C.M. va fi, desigur, analizată în cadrul unei ședințe largi a Biroului federal. Vor fi, desigur, importante concluzii de tras...

— Bineînțeles. O asemenea ședință este în planul nostru de lucru. Ceea ce aș putea, însă, spune încă de pe acum, este că toate rezultatele pozitive la care m-am referit mai înainte, vor deveni bunuri reale ale fotbalului nostru în momentul în care vom ști să tragem învățăminte și din lipsurile pe care le-am avut.

Nu facem un secret din faptul că participarea noastră la C.M. a avut și unele părți mai puțin bune, că nu toți jucătorii din lot s-au angajat cu toate forțele pentru atingerea obiectivului urmărit. S-au făcut resimțite, și aici, unele carențe ale fotbalului nostru, pe planul mentalității și chiar al experienței celor care conduc fotbalul sub diversele sale aspecte. Despre toate acestea, vom purta acasă o discuție calmă și exigentă. În orice caz, vom informa opinia publică, cu concluzii cuprinzătoare atît asupra aspectelor bune, cît și mai puțin bune ale acestei participări, care a stîrnit atît interes.

Participarea noastră la turneul final al C.M. a arătat că fotbalul nostru poate, cu condiția să se muncească serios, să aducă țării rezultate sportive însemnate, pe măsura interesului ce i se poartă, a grijii și sprijinului pe care partidul și statul le acordă mișcării sportive.

RETURUL DIVIZIEI A SE REIA LA 28 IUNIE

JOCURI ÎN FIECARE DUMINICĂ ȘI MIERCURI

Odată încheiată „campania mexicană“ și echipa națională reîntoarsă în țară, se reia campionatul Diviziei Naționale A, care — cum se știe — a fost întrerupt după etapa a VII-a a returului (a XXII-a a campionatului). Inițial se stabilise ca returul să fie reluat la 21 iunie. Federația, însă, pentru a da un răgaz de reacomodare jucătorilor din lotul reprezentativ, a decis să amîne cu o săptămînă reluarea campionatului, la 28 iunie. În același timp, ea a procedat la o reprogramare a ultimelor opt etape, fixîndu-le în modul următor : duminică 28 iunie **etapa XXIII ;** miercuri 1 iulie **etapa XXIV ;** duminică 5 iulie **etapa XXV ;** miercuri 8 iulie **etapa XXVI ;** duminică 12 iulie **etapa XXVII ;** miercuri 15 iulie **etapa XXVIII ;** duminică 19 iulie **etapa XXIX ;** miercuri 22 iulie **etapa XXX.**

● Finala Cupei României a rămas fixată la data inițială, 26 iulie. Semifinalele însă se vor disputa între 19 și 24 iunie. Trei din „sferturile de finală“ au loc astfel : **F. C. Argeș Pitești — Farul Constanța** la 17 iunie la București, iar la 18 iunie **St. roșu Brașov — Petrolul Ploiești** la București și **Steaua București — U.T.A.** la Sibiu.

● Turneul final al campionatului republican de juniori se va desfășura la datele de 1, 5, 12 și 19 iulie.

● Barajul pentru Divizia B a fost programat la 5, 8 și 12 iulie, grupa I la Galați sau Brașov, grupa a II-a la Oradea sau Cluj. Tragerea la sorți a grupelor — la 30 iunie. În ce privește barajul pentru Divizia C, s-a stabilit ca preliminariile să aibă loc la 12 și 19 iulie, iar etapa finală la 26—29 iulie. Tragerea la sorți — la 2 iulie.

● Perioada de transferări va avea loc între 15 iulie și 5 august.

CUPA BALCANICĂ (tineret) S-A ÎNCHEIAT CU VICTORIA ECHIPEI BULGARIEI

La 15 iunie s-a încheiat la Sofia cea de-a treia ediție a Balcaniadei de fotbal, competiție rezervată echipelor de tineret, cîștigată de formația țării gazdă la egalitate de puncte (dar cu un golaveraj superior) cu reprezentativele Albaniei și Turciei. Echipa țării noastre, marcînd o evoluție nesatisfăcătoare în ansamblu asupra căreia vom reveni, a ocupat penultimul loc, fără nici o victorie și cu un golaveraj negativ, 2—3. Dăm mai jos rezultatele tehnice înregistrate și clasamentul final :

8 iunie
România—Albania 1—2 (0—1)
Bulgaria—Turcia 0—0

10 iunie
România—Grecia 1—1 (0—1)
Turcia—Albania 1—0 (0—0)

12 iunie
Turcia—Grecia 2—2 (1—0)
Bulgaria—Albania 0—0

13 iunie
România—Turcia 0—0
Bulgaria—Grecia 4—1 (0—0)

15 iunie
Albania—Grecia 1—0 (0—0)
Bulgaria—România 0—0

CLASAMENT FINAL

1. Bulgaria	4	1	3	0	4—1	5
2. Albania	4	2	1	1	3—2	5
3. Turcia	4	1	3	0	3—2	5
4. România	4	0	3	1	2—3	3
5. Grecia	4	0	2	2	4—8	2

DINAMO BUCUREȘTI — F. C. BOLOGNA 0—0

Partida internațională amicală — devenită tradițională — dintre Dinamo București și F.C. Bologna, găzduită ieri de stadionul Dinamo, s-a încheiat la egalitate, 0—0. Cu toate că au avut numeroase ocazii de a înscrie, atît atacanții dinamoviști (Doru Popescu, Frățilă), cît și cei bolognezi (Veroni, Pace, Bulgarelli) au ratat din poziții favorabile.

Formația italiană va susține următoarea partidă sîmbătă, 20 iunie, la Craiova în compania divizionarei A, Universitatea.

DEȚINĂTOAREA „CUPEI JULES RIMET“ A IEȘIT DIN CURSĂ

S-AU CALIFICAT ÎN SEMIFINALE FOSTELE CAMPIOANE MONDIALE!

Iată-ne în ziua penultimului act al acestei drame care este campionatul mondial. Dramă, pentru că ziua de 14 iunie a adus eliminarea uneia din favoritele competiției, deținătoarea titlului, echipa Angliei — după mulți, superioară celei din ediția '66. Ea venise în Mexic cu mari speranțe că-și va păstra trofeul cucerit. Dar, a fost eliminată de R.F.G. în sferturi, în prelungiri, după un meci dramatic (condusese cu 2—0). Dramă pentru că tot duminică s-au spulberat toate speranțele echipei sovietice datorită unui gol înscris de Uruguay, în prelungiri, dintr-o centrare din aut! Dramă pentru că o revenire surprinzătoare a Italiei la un joc și la o eficacitate pe care partidele din grupă nu le anunțau, a aruncat disperare în rîndurile aprigilor susținători ai echipei Mexicului, pe care o vedeau chiar în finală! Dramă a fost și pentru oamenii lui Didi, peruvienii fiind înlăturați din drumul spre a treia Cupă (poate...) de o echipă a Braziliei al cărei joc majoritatea specialiștilor l-au calificat drept „fotbal de vis“.

Despre toate acestea vă prezentăm mai jos cîteva secvențe din „sferturile“ desfășurate duminica trecută. Înainte însă, să subliniem că o nouă ediție a duelului **Europa—America** a devenit inevitabil. Azi, 17 iunie, se întîlnesc americanii între ei și europenii între ei: URUGUAY—BRAZILIA și ITALIA—R.F.G. Ce vom înregistra duminică seară: EUROPA 5 — AMERICA 4 sau AMERICA 5 — EUROPA 4? Tot atunci vom ști dacă va triumfa fotbalul latin, fotbalul latino-american sau fotbalul vest-german, și dacă Cupa va fi atribuită definitiv sau încă nu, în ipoteza că o va cîștiga R.F.G.

DUPĂ ELIMINAREA ECHIPEI ANGLIEI:

BOBBY MOORE: Doamne, ocrotește pe rege!
(După FRANCE FOOTBALL)

BRAZILIENII ȘI-AU MENAJAT FORȚELE

GUADALAJARA. — (Prin telefon.).

Dacă n-ar fi fost competiția în cadrul căreia s-a disputat, monumentalul — într-adevăr — stadion Jalisco împodobit cu toate cele ce-ți amintesc de „El Mundial“, partida **Brazilia-Peru** din sferturile de finală ale C.M. 1970, ar putea fi trecută în categoria meciurilor oarecare. Așa însă, a avut marea importanță că a hotărît una din cele patru semifinaliste ale celei mai populare competiții sportive din lume.

Meciul, care a adus Braziliei a 21-a victorie obținută în fața Perului, a avut aspectul unui joc de antrenament, al unui joc-școală, fără angajament, fără nerv.

Acționînd într-o așezare 1—4—3—3, Brazilia are un start fulminant și după numai un sfert de oră conduce cu 2—0 prin golurile lui **Rivelino** și **Tostao**. Primul a ridicat tribunele în picioare: șutul, expediat de la 20 m, a făcut șah-mat apărarea peruviană care nu a putut decît să privească mingea în plasă, după ce aceasta se lovise de bară. În min. 17 **Rivelino** a mai înscris un gol anulat însă pe motivul de ofsaid. După 2—0, deși făcea derutante schimbări de ritm (cu **Gerson** și **Rivelino** în teren, Brazilia a demonstrat altă manieră de joc), impresia tuturor a fost că echipa lui **Zagalo** nu mai forțează. Majoritatea atacurilor plecau de pe partea dreaptă a apărării braziliene, mult mai ofensivă, erau „prelucrate“ de **Clodoaldo** și **Gerson** și încheiate de **Jairzinho** sau **Tostao**. Acesta din urmă a muncit enorm, a combinat strălucitor, depășindu-l pe **Pele**, mult mai șters în acest meci decît în celelalte trei în care a evoluat. S-ar putea ca el, împreună cu toată formația braziliană să-și menajeze forțele în vederea bătăliilor ce se anunță. Chiar și **Zagalo** a lăsat impresia că vrea să-și odihnească oamenii, schimbîndu-i pe **Gerson** și **Jairzinho**.

Celelalte goluri care au rotunjit victoria Braziliei se datoresc — poate — și „complexului brazilian“ de care suferă peruvienii. Ei n-au reușit decît trei victorii de-a lungul întregii lor istorii fotbalistice, în fața reprezentativei Țării Amazoanelor. Chiar și clasica devenită de acum modificare în atacul peruvian, apariția lui **Sotil** după pauză, n-a adus altceva decît o modificare pe foaia de arbitraj... Echipa a jucat slab, palid, cu timiditate în fața vedetelor ce le avea în față iar cele două goluri nu se datoresc decît slăbiciunilor manifestate ca și în alte partide de apărarea braziliană. Astfel, în min. 28, **Felix** nu reușește să oprească balonul expediat de **Gallardo** pe mijlocul porții! În min. 70, apărarea echipei lui **Pele** e prinsă pe picior greșit: **Brito** degajează defectuos, balonul este preluat de Cubillas și... 3—2. Cît despre portarul **Rubinos** nu se poate spune altceva decît că este de valoarea Diviziei B, fiind vinovat de privirea celor două goluri.

Eftimie IONESCU

DOCUMENTAR

URUGUAY — U.R.S.S. 1—0 (0—0, 0—0)

A MARCAT: Esparrago (min. 116).

STADIONUL „Azteca“ din Ciudad de Mexico, circa 80 000 spectatori.

URUGUAY: Mazurkiewicz — Ubinas, Anchetta, Matosas, Mujica — Cortes, Montero Castillo, Maneiro — Cubilla, Fontes, Morales.

U.R.S.S.: Kavazașvili — Dzoudzașvili, Sesternev, Hurtsilava, Kaplicinii — Afonin, Asatiani (min. 73: Kiselev), Muntean — Evriujikin, Bișevei, Hmelnițki.

ARBITRU: L. van Ravens (Olanda).

ITALIA — MEXIC 4—1 (1—1)

AU MARCAT: Gonzales (min. 9), Domenghini (min. 16), Riva (min. 64), Rivera (min. 68) și Riva (min. 76).

STADIONUL „Bombonera“ din Toluca, 30 000 spectatori.

ITALIA: Albertosi — Burgnich, Cera, Rosato, Facchetti — Bertini, De Sisti, — Domenghini (min. 84: Gori), Mazzola (min. 46: Rivera), Riva, Boninsegna.

MEXIC: Calderon — Vantolra, Pena, Guzman, Perez — Gonzalez, Munguia — Pulido, Valdivia (min. 66: Borja), Fragoso, Padilla.

ARBITRU: M. Scheurer (Elveția).

ECHIPA U.R.S.S. CONTESTĂ ELIMINAREA

CIUDAD DE MEXICO. — Cele 108 000 locuri ale stadionului „Azteca“ nu au fost ocupate la meciul U.R.S.S.—Uruguay. Mulți amatori de fotbal au preferat să stea acasă și să urmărească pe micul ecran partida Italia—Mexic.

Întîlnirea dintre fotbaliștii sovietici și uruguayeni a avut două aspecte diferite în timpul normal de joc. În prima au avut inițiativa sovieticii, care au atacat susținut de la început, mai ales prin aripa dreaptă **Evriujikin**, care se lansează în curse senzaționale și stîrnește panică în terenul uruguayan. Echipa lui **Hohberg** răspunde cu un joc bazat pe pase laterale, cu intenția vădită de a frînge ritmul adversarilor, iar acțiunilor sovieticilor le opun o apărare necruțătoare, foarte dură. Matosas de pildă, l-a placat ca la rugbi pe **Evriujikin**. Primul atac mai periculos întreprins de uruguayeni s-a produs abia în min. 25; Kvazașvili a fost nevoit să plonjeze la picioarele lui **Morales** pentru a evita golul. Echipa sovietică domină în continuare, dar poarta lui **Mazurkiewicz** este păzită cu strășnicie de o perdea de apărători.

La reluare, Uruguay iese mai des la atac, joacă mai deschis, cu combinații mai bine coordonate și construite cu oarecare ingeniozitate, amintind de timpuri de glorie. Ca urmare, își creează ocazii la poarta lui **Kavazașvili**, ratate însă în min. 56, 61 și 66 de **Mujica, Morales** și **Maneiro**. Scorul însă rămîne nemodificat și partida se prelungește. Ritmul este lent în cele două reprize suplimentare, jucătorii par obosiți. În min. 116 este înscris golul victoriei, după ce mai înainte **Bișevei** marcase un punct anulat pe motiv de ofsaid.

Golul uruguayenilor a fost contestat de sovietici, deoarece în faza premergătoare mingea ieșise în aut, fapt rezultat și din filmul televiziunii mexicane, din care se vede cum **Cubilla** trage mingea de afară. Contestația conducerii echipei sovietice a fost respinsă pe motiv că a fost înaintată după 5 ore și nu după o oră de la terminarea lui, cum pretinde regulamentul. Rezultatul a fost omologat.

SURPRINZĂTOAREA REVENIRE A ITALIEI

TOLUCA.-Entuziasm și disperare pe stadionul „Bombonera“, pe rînd printre spectatorii mexicani și turiștii italieni, ale căror încurajări „Me-xi-co, Me-xi-co!“ și „Forza Italia!“ se încrucișau în atmosfera supraîncălzită a tribunelor arhipline. Mai întîi au izbucnit în urale „i tifosi“: Italia a început puternic și a obținut trei cornere la poarta lui Calderon.. **Mexicanii ripostează timid, totuși ei vor face să „sară în aer“ tribunele: o acțiune a lui** Fragoso **aduce balonul la** Gonzales **— „El campeone“, cum e poreclit — care reia imparabil din vole și din apropiere: 1—0! Presiune mare la poarta lui** Albertosi, **care salvează în extremis în min. 15, respingînd în corner un „șut-bombă“ al lui** Pulido. **Antrenorul mexican,** Cardenas **începe să fie convins că va obține în fine, după atîția ani un succes pe stadionul din Toluca. Dar în plină dominare a gazdelor, un contraatac al italienilor este finalizat de** Domenghini; **în drum spre plasă, mingea atinge și piciorul lui** Guzman, **fundașul mexican. Egalarea așterne tăcere în tribune, de unde țîșnesc strigătele de bucurie ale celor cîteva mii de suporteri „azzurri“. Golul neașteptat îi clatină pe jucătorii gazdă, în schimb dă aripi italienilor ,care vor ataca și după pauză, reușind să ia conducerea prin** Riva. **O zvîcnire aduce pe mexicani într-o ofensivă furioasă, dar apărarea adversă rezistă și la rîndu-i lansează contraatacuri.** Rivera, **în formă mare, urcă scorul la 3—1, stopînd elanul mexicanilor. Toluca îi aduce din nou nenoroc lui** Cardenas. **Cuplul** Rivera-Riva **creează și al patrulea gol. Disperarea cade definitiv în tabăra gazdelor, iar entuziasmul se așează în mijlocul „tifosilor“, încîntați de victorie și jocul superior oferit în finalul meciului de „squadra azzurra“. Spre marea satisfacție a lui** Valcareggi: „În sfîrșit, am găsit formula de echipă. Rivera și Riva sînt cheia jocului nostru. Sper să cîștigăm și meciul cu R.F. a Germaniei“. Cardenas **n-a mai putut găsi cuvinte pentru acest meci. Și totuși, Mexic a jucat pentru prima dată în „sferturi“.**

R.F.G. — ANGLIA UN VERITABIL DERBI

LEON — Reeditarea partidei **Anglia—R.F.G.**, finala C.M. din 1966, a debutat în ediția ei mexicană cu o lovitură de teatru: un murmur de surpriză s-a auzit pe întreg stadionul atunci cînd crainicul l-a anunțat în poarta echipei campioane mondiale nu pe **Banks** recent decorat, ci pe **Bonetti**, socotit portarul nr. 3 al Angliei. Motivul absenței. **Banks** resimțea tăria unui șut primit în plină figură în partida cu Cehoslovacia ,de la **Dobias**. Lipsa lui **Banks** în poartă avea să le fie însă fatală britanicilor și, după meci, antrenorul **Ramsey** avea să declare cu părere de rău că mai bine îl folosea pe **Stepney**.

Echipa Angliei începe însă bine jocul, partenerul său părînd nervos și crispat de miza importantă a partidei. Se joacă strîns în apărare și prudent în atac. Ca urmare, jocul este confuz. Vest-germanii nu-și găsesc ritmul decît din minutul 30 dar cei care au inițiativa sînt englezii care și marchează. Jocul este în continuare în favoarea fotbaliștilor insulari care își măresc avantajul la 2—0. Ei păstrează inițiativa și se părea că nimic nu-i va opri din drumul lor spre semifinale. Dar iată că antrenorul vest-german are inspirația de a-l schimba pe **Libuda** cu **Grabowski** (după ce-l înlocuise pe **Hoettges** cu **Schulz**). **Grabowski** se face imediat simțit în atacul formației sale, aduce un suflu proaspăt și, literalmente, trage echipa după el. Revirimentul vice-campioanei lumii este din ce în ce mai accentuat și inevitabilul se produce în min. 82 cînd **Seeler**, cu spatele la poartă, trimite balonul în poartă cu creștetul capului! Ca și cu patru ani în urmă, minutul 90 găsește echipele cu cîte două goluri marcate și, firește, urmează prelungirile. **Grabowski**, în mare vervă străpunge des apărarea englezilor și în min. 103 el reușește să dea o bună pasă în diagonală lui **Löhr**. Acesta prelungește la **Müller** care, cu un șut scurt, din apropierea porții, înscrie golul victoriei: 3—2 pentru selecționata vest germană.

Acum, după scurgerea a cîteva ore de la disputarea partidei, se poate spune că meciul R.F.G.—Anglia poate primi „premiul pentru frumusețe“, fiind socotit cel mai bun joc de pînă acum al „Mundialului“. Se consideră drept determinant pentru acest rezultat nu numai inteligenta schimbare **Libuda-Grabowski**, dar și aportul liniei **Seeler—Beckembauer—Overath**, mult mai prezentă în joc decît **Mullery — B. Charlton—Peters**, care a „căzut“ în final. De altfel, se poate spune că din echipa Angliei singurul care a rezistat de-a lungul celor 120 de minute a fost **Ball**.

DOCUMENTAR

BRAZILIA — PERU 4—2 (2—1)

AU MARCAT: **Rivelino** (min. 11), **Tostao** (min. 18 și 52), **Jairzinho** (min. 75) pentru Bazilia, respectiv **Gallardo** (min. 28), **Cubillas** (min. 70).

STADIONUL „Jalisco“, 50 000 de spectatori.

BRAZILIA: Felix — Carlos Alberto, Brito, Piazza, Marco Antonio — Clodoaldo, Gerson (min. 67: Paulo Cesar), Rivelino — Jairzinho (min. 80: Roberto), Tostao, Pele.

PERU: Rubinos — Campos, Chumpitaz, Fernandez, Fuentes — Mifflin, Challe — Baylon (min. 53: Sotil), Leon (min. 61: Reyes), Cubillas, Gallardo.

ARBITRU: **Vital Loraux** (Belgia).

R.F.G. — ANGLIA 3—2 (0—1, 2—2)

AU MARCAT: **Mullery** (min. 31), **Peters** (min. 50), **Beckenbauer** (min. 68), **Seeler** (min. 82) și **Gerd Müller** (min. 108).

STADIONUL municipal din Leon, peste 30 000 spectatori.

R. F. A GERMANIEI: Maier — Vogts, Fichtel, Schnellinger, Hoettges (min. 46: Schulz) — Seeler, Beckenbauer, Overath — Libuda (min. 57: Grabowski), Müller, Löhr.

ANGLIA: Bonetti — Newton, Labone, Bobby Moore, Cooper — Mullery, Bobby Charlton (min. 70: Bell), Peters (min. 82: Hunter) — Bell, Lee, Hurst.

ARBITRU: **Angel Coerezza** (Argentina).

SPRE TITLUL MONDIAL

SFERTURI DE FINALA (14 iunie)		SEMIFINALE (17 iunie)	FINALE (20—21 iunie)
Ciudad de Mexico			
URUGUAY—U.R.S.S.	1—0	URUGUAY (la Guadalajara)	INVINGĂTORII PENTRU LOCUL 1
Guadalajara			
BRAZILIA—PERU	4—2	BRAZILIA	
Toluca			
ITALIA—MEXIC	4—1	ITALIA (la Ciudad de Mexico)	INVINȘII PENTRU LOCUL 3 (Ambele la Ciudad de Mexico)
Leon			
R.F.G.—ANGLIA	3—2	R.F.G.	

SERIA I — REZULTATE • CLASAMENTE • ETAPA VIITOARE — SERIA A II-a

Oțelul Galați — Poiana Cîmpina 2—2 (1—0), Flacăra Moreni — Politehnica Galați 0—0, Portul Constanța — Metrom Brașov 2—2 (1—2), Progresul Brăila — Sportul studențesc București 2—0 (0—0), Metalul București — Chimia Suceava 0—0, Gloria Bîrlad — Ceahlăul P. Neamț 3—1 (3—1), Metalul Tîrgoviște — Știința Bacău 1—1 (1—0), Dunărea Giurgiu — Progresul București 2—0 (2—0).

1. PROGRESUL BUCUREȘTI	29	16	7	6	53—17	39
2. METALUL Tîrgoviște	29	13	7	9	45—38	33
3. PORTUL Constanța	29	13	4	12	41—39	30
4. POLITEHNICA Galați	29	12	6	11	33—40	30
5. PROGRESUL Brăila	29	13	3	13	46—40	29
6. METALUL București	29	10	9	10	37—33	29
7. OȚELUL Galați	29	10	9	10	35—36	29
8. FLACĂRA Moreni	29	11	6	12	35—36	28
9. DUNĂREA Giurgiu	29	11	6	12	32—44	28
10. SPORTUL studențesc București	29	10	7	12	42—40	27
11. ȘTIINȚA Bacău	29	10	7	12	30—30	27
12. CHIMIA Suceava	29	11	5	13	27—31	27
13. GLORIA Bîrlad	29	10	7	12	41—47	27
14. METROM Brașov	29	10	7	12	30—36	27
15. POIANA Cîmpina	29	10	7	12	32—39	27
16. CEAHLĂUL P. Neamț	29	12	3	14	32—45	27

ULTIMA ETAPĂ (21 iunie) : Ceahlăul P. Neamț — Oțelul Galați, Sportul studențesc București — Gloria Bîrlad, Știința Bacău — Dunărea Giurgiu, Progresul București — Metalul Tîrgoviște, Poiana Cîmpina — Portul Constanța, Metrom Brașov — Progresul Brăila, Politehnica Galați — Metalul București, Chimia Suceava — Flacăra Moreni.

Minerul Anina — Metalurgistul Cugir 2—1 (2—0), C.S.M. Sibiu — Politehnica Timișoara 2—2 (1—1), Olimpia Oradea — Metalul Tr. Severin 6—0 (3—0), C.F.R. Timișoara — Electroputere Craiova 4—1 (2—0), Vagonul Arad — Chimia Rm. Vîlcea 1—0 (1—0), Minerul Baia Mare — C.F.R. Arad 2—0 (1—0), Metalul Hunedoara — Gaz metan Mediaș 4—0 (2—0).

1. C.F.R. TIMIȘOARA	29	14	8	7	44—23	36
2. C.S.M. Sibiu	29	13	9	7	33—26	35
3. MINERUL Baia Mare	28	14	6	8	27—13	34
4. POLITEHNICA Timișoara	28	13	6	9	51—33	32
5. C.S.M. Reșița	28	13	6	9	36—24	32
6. MINERUL Anina	29	14	1	14	51—40	29
7. OLIMPIA Satu Mare	26	13	3	10	30—28	29
8. ELECTROPUTERE Craiova	29	12	5	12	31—46	29
9. VAGONUL Arad	29	10	8	11	24—25	28
10. METALUL Hunedoara	29	11	5	13	34—31	27
11. METALURGISTUL Cugir	28	12	3	13	30—32	27
12. OLIMPIA Oradea	29	11	5	13	46—50	27
13. C.F.R. Arad	27	10	5	12	36—40	25
14. CHIMIA Rîmnicu Vîlcea	29	10	4	15	27—40	24
15. GAZ METAN Mediaș	26	10	2	14	27—40	22
16. METALUL Turnu. Severin	29	7	2	10	21—57	16

ULTIMA ETAPĂ (21 iunie) : Gaz metan Mediaș — C.S.M. Reșița, Electroputere Craiova — Olimpia Oradea, C.F.R. Arad — C.S.M. Sibiu, Politehnica Timișoara — Minerul Anina, Metalul Tr. Severin — Vagonul Arad, Metalurgistul Cugir — C.F.R. Timișoara, Chimia Rm. Vîlcea — Minerul Baia Mare, Olimpia Satu Mare — Metalul Hunedoara.

DIVIZIA B

ÎN LIMITELE SUBMEDIOCRITĂȚII

Metalul Buc. — Chimia Suceava 0—0

METALUL : Petre Iosif — Nedelcu, Sandu, Apostol, Mateescu II — Dobre, Vasilescu (min. 57 : Stan) — Iancu, Georgescu, Dumitru Emil, Roman.

CHIMIA : Sidac — Buzoianu, Gheghe, Nedelcu, Mihăilescu — Danileț, Borcău — Nicolau, Teodosiu, Gălățeanu, Roșu.

A arbitrat corect Em. Vlaiculescu (Ploiești).

Puținii spectatori prezenți în tribunele stadionului Metalul (multora nu le-a convenit, desigur, ora la care a fost programat meciul : 12 !) au asistat la o partidă anostă care a opus două echipe obosite, plictisite de fotbal, incapabile să desfășoare un joc care să se ridice peste nivelul mediocrității. Atît Metalul, cît și Chimia n-au făcut nimic pe parcursul celor 90 de minute de joc pentru a scoate din anonimat disputa în care s-au angajat fără ambițiile care ar trebui să traverseze orice întrecere sportivă. Jucători talentați ca **Sandu Gabriel, Danileț, Teodosiu, Gălățeanu, Iancu** etc., altădată exemple de seriozitate și dăruire, s-au complăcut, duminică la prînz, într-o evoluție (dacă poate fi numită așa) șterșă, fără culoare, ternă, care nu le face cinste.

E adevărat, gazdele au atacat mai mult, dar fără aplombul necesar înscrierii unor goluri, cei mai periculoși jucători dovedindu-se fundașii laterali **Mateescu II** și **Nedelcu**, singurii care au încercat să-l surprindă pe **Sidac**, destul de nesigur în poarta Chimiei. La rîndul lor, sucevenii s-au apărat supranumeric, trimițînd multe mingi în aut, chiar și după ce metalurgiștii au rămas în 10 jucători (min. 60), cînd **arbitrul l-a eliminat just pe Roman** pentru lovirea intenționată a adversarului.

Laurențiu DUMITRESCU

MINUTUL 12 : DOUĂ ELIMINĂRI !

Gloria Bîrlad — Ceahlăul P. Neamț 3—1 (3—1)

AU MARCAT : Knall (min. 10), Mustață (min. 27), Codreanu (min. 35) și Pătrașcu (min. 39).

GLORIA : Cuteanu — Beniovski, Vlad, Knall, Poalelungi — Mărgărit, Codreanu (min. 61 : Suciu) — Mustață, Küsch, Dascălu, Staicu (min. 25 : Moarcăș).

CEAHLĂUL : Mitrofan (min. 39 : Popa Petre) — Nicoară, Ienesi, Gheorghe, Zabaria — Niță, Drăgan — Onica (min. 39 : Marin), Negustoru, Pătrașcu, Belizna.

A arbitrat foarte bine, V. Dumitrescu (București).

Meci cu miză deosebit de importantă reflectată atît în atmosfera din tribune cît și pe teren, unde jucătorii, copleșiți total de importanța celor două puncte puse în joc, au abordat partida într-o nervozitate excesivă. La două minute de la deschiderea scorului de către gazde prin **Knall** în min. 10, arbitrul **V. Dumitrescu** a fost nevoit să-i elimine pe **Belizna** și pe **Beniovski**. Din acest moment, jucătorii încep să se preocupe mai mult de minge decît de picioarele adversarului.

Bîrlădenii, stăpîni pe centrul terenului, continuă să atace construind cu grijă acțiuni ofensive în care excelează **Mustață** și **Knall**. În min. 27 **Mustață** majorează scorul la o splendidă centrare a lui **Codreanu**, iar în min. 35 **Codreanu** încheie seria golurilor bîrlădene. Replica oaspeților a fost destul de îndrăzneață dar cam ineficace în fața unei apărări ferme în care **Vlad** și **Mărgărit** au jucat fără greșeală. Din acest motiv Ceahlăul încearcă poarta mai mult de la distanță, uneori destul de periculos (**Nicoară, Gheorghe** și **Pătrașcu**). În min. 39 ea reușește să reducă din handicap prin **Pătrașcu** la o bîlbîială a apărării adverse. După pauză nimic de semnalat. Gazdele continuă să atace dar înlocuirea lui Mitrofan cu Popa face ca apărarea oaspeților să devină mai sigură.

N. MODREANU
corespondent

ÎN LOC DE 3-1, 2-2 !

C.S.M. Sibiu — Politehnica Timișoara 2—2 (1—1)

AU MARCAT : Stoicescu (min. 10 și 76), Dobîndă (min. 17) și Kun I (min. 90).

C.S.M. : Liebhardt — Zaharia, David, Rătscher, Nistor — Laufceac, Flichiș — Crețu (min. 72 : Constantin), Unguroiu, Chiran (min. 55 : Rubint), Stoicescu.

POLITEHNICA : Vidac (min. 79 : Popa) — Rotaru, Bodrojan, Mafa, Maier — Surdan, Grozăvescu, Petrovici — Kun I, Dobîndă, Panici (min. 71 : Drăghiescu).

ARBITRU : Nicolae Cursaru (Ploiești).

Era minutul 90, minut care, după regulamentul de joc, consfințește timpul regulamentar al unei partide. Atunci cînd spectatorii se ridicaseră de pe locurile lor, așteptînd fluierul final al arbitrului, jucătorii sibieni au ocazia de a mări scorul la 3—1 : Constantin, scăpat singur și avîndu-l în față doar pe portarul Popa, ratează o mare ocazie de gol. Imediat, însă, oaspeții contraatacă periculos și... lovitură de teatru : din două pase precise mingea ajunge la Kun I, lăsat liber de către apărătorii C.S.M.-ului, care înscrie sub privirile uluite atît ale spectatorilor, cît și ale jucătorilor, aducînd în acest fel egalitatea pe tabela de marcaj și prin aceasta, practic, scoaterea din lupta pentru locul I a echipei sibiene.

În general, partida nu s-a ridicat la un bun nivel tehnic. Gazdele au evoluat neconvingător mai ales în apărare, unde timișorenii au găsit numeroase breșe, reușind să fructifice cu ușurință două dintre ocaziile de gol avute.

I. IONESCU
corespondent

ÎN SFÎRȘIT, O VICTORIE !

Vagonul Arad — Chimia Rm. Vîlcea 1—0 (1—0)

A MARCAT : Boroș (min. 1).

VAGONUL : Gherghel — Mihăilescu, Boroș, Müllroth, Lenart — Coto, Mihai — Mertesz (min. 66 : Popescu), Macavei II, Stănoaic, Macavei I.

CHIMIA : Sanda — Ciobanu, Păciulete, Sîrbu, Petrică — Gheorghe, Ionescu — Preda (min. 70 : Stîngă), Chivu, Mihăilescu, Tifirel.

A arbitrat competent și autoritar V. Topan (Cluj).

În sfîrșit, Vagonul Arad a obținut **după nouă etape**, încă o victorie în campionat. „Victima" : Chimia Rm. Vîlcea, o echipă din subsolul clasamentului care luptînd pentru evitarea retrogradării și-a planificat probabil un meci nul la Arad. Golul victorios a căzut în primul minut de joc, cînd fundașul vîlcean **Ciobanu**, aflîndu-se la 40 de metri de propria poartă a trimis nejustificat mingea în corner. Lovitura a fost executată de **Mertesz**, portarul **Sanda** a respins, dar **Boroș**, pe fază a reluat imparabil în poartă.

S-a crezut că acest gol va stimula deopotrivă cele două înaintări, dar bănuiala nu s-a adeverit. Jocul a decurs în continuare confuz pe un fond de dominare arădeană. Vîlcenii au jucat destul de bine la mijlocul terenului dar lipsiți de orice capacitate ofensivă, n-au periclitat decît o singură dată poarta lui **Gherghel**. Atunci, în min. 69, **Chivu** a șutat splendid, dîndu-i posibilitatea portarului arădean să se remarce în mod deosebit. Victoria Vagonului este meritată.

PAVEL ȘODINCA
corespondent

DIVIZIA C

UN ÎNVINGĂTOR MERITUOS

Prahova Ploiești — Flacăra roșie Buc. 0—1 (0—0)

A MARCAT : Cuconea (min. 60).

PRAHOVA : Gheorghiu — Bucur, Andreescu, Toma, Rădulescu — Costache, Moroianu — Ciobanu, Constantin, Teacă, Lupu (min. 46 : Stelian).

FLACĂRA : Cojocaru — Tănăsescu, Coman, Dănescu, Gheorghe — Ganciu, Grigore — Dascălu (min. 46 : Simion), Cuconea, Tudor, Solici.

A arbitrat foarte bine Adrian Macovei (Bacău).

Nici una din cele două combatante, nu a fost preocupată de obținerea cu orice preț a celor două puncte. Aceasta deoarece pozițiile lor în clasament, sînt destul de mulțumitoare. În lipsa interesului pentru puncte, echipele au căutat — spre lauda lor — să realizeze un joc frumos, spectaculos, menit să satisfacă cele cîteva sute de spectatori care s-au încumetat să îndure căldura copleșitoare.

Începutul a aparținut gazdelor, care au atacat mai insistent, fiind chiar pe punctul de a înscrie încă din primul minut. Bucureștenii, calmi și siguri în apărare ,au reușit să evite primirea golului. Presingul ploieștenilor scade treptat din intensitate, oferind astfel posibilitatea oaspeților, să-și organizeze mai bine jocul la mijlocul terenului, obținînd chiar o dominare ce le-a permis inițierea cîtorva acțiuni rapide din care au rezultat ocazii clare de gol, ratate cu foarte multă ușurință de Tudor și Cuconea.

La reluare, bucureștenii au părut mult mai proaspeți în joc, dominîndu-și adversarul, printr-o inteligentă alternare de pase scurte cu pase lungi ce a surprins apărarea gazdelor. Golul bucureștenilor a fost urmarea unui astfel de contraatac. După primirea lui, atacurile ploieștenilor au devenit din ce în ce mai insistente, dar s-au năruit... la picioarele apărătorilor bucureșteni.

I. VASILE
corespondent

CU ȘI FĂRĂ ANTRENOR...

Voința București — Olimpia Giurgiu 0—0

VOINȚA : Mocanu — Dinu, Gavrilă, Frunză, Popa — Bizgu, Dumitrescu (min. 73 : Tudor) — Rădoi, Costache (min. 46 : Stoiciu II), Stoiciu I, Ilie.

OLIMPIA : Gheorghiu — Nidelea, Rădoi, Budurincă, Spoială, Bigan, Țint — Marin, Ilie, Frîncu, Jelescu (min. 46 : Ioanițescu).

A arbitrat foarte bine Nicolau Stavru (Constanța).

Meciul a fost dominat de gazde, care au ratat o sumedenie de ocazii, în ultimă instanță bara opunîndu-se golurilor gata făcute (min. 24, 34, și 35). În schimb, giurgiuvenii s-au apărat supranumeric, desfășurînd rare dar periculoase contraatacuri, bine dirijate de tînărul și talentatul Frîncu.

În finalul partidei pe bucureșteni i-a părăsit condiția fizică, deoarece o perioadă de timp pregătirile lor au fost stopate din lipsă de antrenor.

Abia în ultimele patru etape jucătorii și-au reluat organizat antrenamentele, dirijate de Ion Stoișor. *Meritul lui este că în această perioadă, cu patru titulari accidentați, a obținut cinci puncte. În partida cu Olimpia noul antrenor a introdus în formație, cu mult curaj doi juniori (Tudor și Stoiciu II) care au corespuns pe deplin.*

S. BRAȘOVEANU

CURAJUL ANTRENORULUI GALIS

Chimistul Baia Mare — C.I.L. Gherla 1—1 (1—0)

AU MARCAT : Mîndruț (min. 37) și Grigoran (min. 79).

CHIMISTUL : Decsei — Vaida, Szetel, Bucă, Szakal — Mesker, Feldman — Balogh, Hidegkuti, Rozsnay IV, Mîndruț (min. 46 : Hoffmeister).

C.I.L. : Botiș — Butuza I, Harmadt, Costea, Mureșan — Engi, Butuza II — Ene, Ostian, Florian, Soboszlai (min. 72 : Grigoran).

A condus excelent, Otto Anderco (Satu Mare).

În partida cu C.I.L. Gherla, antrenorul Paul Galiș a prezentat o echipă cu mulți tineri care au dat deplină satisfacție. Unul dintre ei — Mîndruț — s-a dovedit a fi un temut șuteur. Și ceilalți s-au comportat destul de bine, oferind spectatorilor, temători la început, un frumos recital fotbalistic. Cursele lui Rozsnay IV, conducătorul atacului băimărean, au fost deseori aplaudate la scenă deschisă, iar tehnica și inventivitatea celor două extreme, Hidegkuti și Hoffmeister, au încîntat.

Oaspeții au prezentat o echipă solidă în apărare, cu o linie de mijlocași bună și creatoare, avînd în centrul liniei de atac doi talentați jucători — Ostian și Grigoran.

V. SĂSĂRANU
corespondent

DIVIZIA A

INVENTIVITATEA CLUJENILOR A DECIS VICTORIA

Partida din cadrul etapei a 29-a a Diviziei A dintre „U" Cluj și A.S.A. Tg. Mureș, programată mai devreme din cauza apropiatelor întîlniri contînd pentru Campionatul european studențesc, s-a desfășurat într-un cvasi-anonimat, lucru ce s-a resfrînt de altfel și în anonimatul fotbalistic al celor două echipe. Ambele formații au etalat numeroase greșeli de ordin tehnico-tactic. Totuși „U" Cluj, cu un plus de inventivitate, dominînd mai intens, a reușit să înscrie de două ori și să-și adjudece o meritată victorie.

V. MOREA
corespondent

„U" Cluj — A.S.A. TG. Mureș 2—0 (1—0)

Au marcat : ADAM (min. 28 din 11 m) și PRIPICI (min. 76).

STADION : Municipal, timp frumos, spectatori aproximativ 5.000.

„U" : Moldovan 7 — Crețu 7, Pexa 8, Cîmpeanu 7, Șoptereanu 7 — Anca, 5, Oprea 5 — Uifăleanu 7, Munteanu 6 (min. 70 Mureșan 6), Adam 8, Coman 6 (min. 46 Pripici 7).

A.S.A. : Solyom 6 — Sleam 6, Dondoș 6, Ispir 7, Czako 5 — Nistor 6, Ciutac 5 — Stan 5, Fazekaș 6, Hajnal 5 (min. 63 Trăznea 6), Lucaci 6.

Arbitru : Petre Sotir (Mediaș) 9.

La tineret-rezerve : 0—1 (0—0).

CUPA ROMÂNIEI

DINAMO BUCUREȘTI, PRIMA SEMIFINALISTĂ

La Sibiu, oraș — după cîte se pare preferat pentru găzduirea jocurilor de cupă pe teren neutru — s-au confruntat în cadrul primului sfert de finală formațiile Dinamo București și Jiul. De fapt, ca să respectăm adevărul în limitele sale, echipa lui **Ozon** și-a măsurat de astă-dată forțele cu un „11" bucureștean cu mult deosebit față de cel întîlnit în campionat, în care improvizațiile impuse de absența a nu mai puțin de șapte titulari, reținuți în loturile reprezentative, îl făceau inerent la prima vedere, victimă aproape sigură. Și poate tocmai de aceea, înainte de începerea meciului, antrenorii echipei din Petroșani, în virtutea propriei lor experiențe, manifestau suficiente temeri în privința rezultatului, temeri pe care, paradoxal parcă, elevii lor au ținut să le confirme la capătul celor 90 de minute de joc. De ce ? Pentru că jocul acestora generat de o atitudine de subestimare a adversarului, a purtat — cu mici excepții în prima repriză — amprenta unui amestec de confuzie și superficialitate în atac, neglijență și risc în apărare, care nu puteau duce în final decît la o înfrîngere, aparent surprinzătoare, dar meritată.

De partea cealaltă, antrenorul **Șt. Stănculescu** spera, fără să-și facă însă iluzii, în privința unei calificări spectaculoase, dar destul de încrezător în experiența jucătorilor din vechea gardă, în puterea de luptă și mai ales în dorința de afirmare a reprezentanților noului val dinamovist. Și speranțele sale s-au împlinit într-un final victorios la realizarea căruia au contribuit în egală măsură, calmul și siguranța lui **Andrei, Nunweiller IV** sau **Ștefan**, virtuozitatea tehnică a lui **Pîrcălab** și îndeosebi aportul hotărîtor al unor tineri și talentați jucători dintre care remarcăm în primul rînd pe atacantul **Doru Popescu** (autorul celor două goluri) și apărătorii **Petre Nicolae** și **Petrică**, amîndoi cu frumoase perspective de viitor.

Mihai IONESCU

Dinamo București — Jiul 2—1 (0—0)

AU MARCAT : Doru Popescu (min. 57 și 74) și Peronescu (min. 48).

DINAMO : Andrei — Petre Nicolae, Cheran, Nunweiller IV, Ștefan — Petrică, Haidu — Pîrcălab, Sălceanu, D. Popescu, Moldovan.

JIUL : Stan — Mihăilescu, Georgevici, Georgescu, Popescu — Cotormani, Sandu (min. 46 : Marinescu) — Peronescu, Ion Constantin, Libardi, Naidin (min. 80 : Popa Remus).

A arbitrat foarte bine Cornel Nițescu (Sibiu).

mexican MAGAZIN mexican

EFECTELE NEAȘTEPTATE ALE TELEVIZIUNII

Retransmisiile televizate ale meciurilor de la campionatul mondial din Mexic perturbează întreagă Europă (unde noaptea devine zi) și au urmări neașteptate. De pildă, în Marea Britanie vînzarea ceaiului s-a dublat! Folosirea televizoarelor în număr tot mai mare și pe o durată tot mai lungă, a făcut să crească notele de plată către societățile de electricitate, cu urmări: discuții între soți!

În Italia viața a devenit... imposibilă: toată noaptea posturile de radio și televiziune funcționează din plin, puse la maximum. Nimeni nu poate să se odihnească. Cu cîteva zile în urmă, un bărbat și-a aruncat soția pe fereastră de necaz că Riva ratase o bună ocazie. Din fericire, gestul n-a avut urmări rele pentru că cei doi locuiau la parter.

În sfîrșit, multe magazine și întreprinderi din Franța, R.F.G. și Danemarca și-au modificat orele de lucru pentru a da posibilitate salariaților să asiste la confruntările din Mexic: programul începe mai tîrziu și, firește, se încheie mai tîrziu, seara, pentru a nu se perturba bunul mers al întreprinderilor.

O REZERVĂ... CELEBRĂ

Selecționat, cum se spune, în ultimul moment, faimosul Nobby Stiles (faimos mai ales prin duritatea lui în joc), așteaptă cam de mult pe banca rezervelor. În așteptarea unui meci în care să joace, Stiles se amuză, cum se vede, ca un „westman". Cu o pălărie de fermier în cap și cu un pistol în mînă...

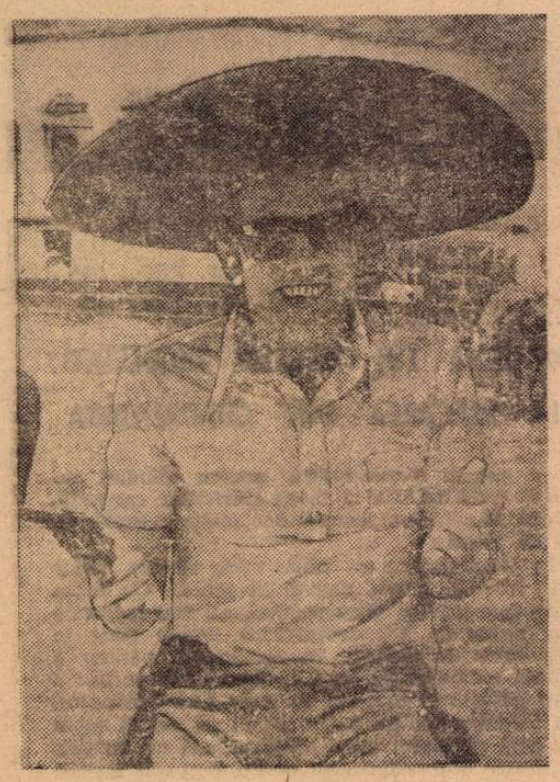

● **NUMEROȘII** turiști peruvieni veniți la Leon să-și încurajeze echipa în partida cu Bulgaria, au lipit pe mașinile lor placarde mari purtînd inscripțiile: **„Peru va fi campion mondial"** și **„Peru 3 — Bulgaria 0"**. Peru a obținut victoria, cu adevărat, numai că scorul a fost altul. Iar cît privește al doilea vis al peruvienilor, de a fi campioni mondiali...

● **STADIONUL** din Leon este înzestrat cu o magnifică tabelă de marcaj electrică, pe care apar numerele și numele jucătorilor, minutele de joc și situația la meciurile din celelalte grupe.

● **LA INTRĂRILE** pe stadionul din Leon au fost zăriți turiști din Bolivia împărțind spectatorilor bilete de bancă în pesos (moneda mexicană) pe care era înscris un apel adresat tuturor sportivilor din lume de a sprijini cererea Boliviei de acces la... Oceanul Pacific...

● **UNII** jucători englezi poartă la încheietura mîinii o... brățară de pînză ca să-și șteargă sudoarea de pe frunte fără să se murdărească!...

● **GRUPA** de la Guadalajara a pasionat așa de mult încît majoritatea oamenilor de fotbal și-au dat întîlnire aici. Afară de **Helenio Herrera, Vava, Pedro Escartin, Danny Elanchflower, Billy Wright,** au mai fost prezenți: **Villalonga** (Spania, fost antrenor al naționalei), **Joc Mercer** (Anglia — managerul lui Manchester City), **Benito Diaz, Remeter** (Franța) etc. etc.

● **ZIARIȘTII** englezi încearcă să pună pe picioare la Ciudad de Mexico un meci între o selecționată a presei britanice și o reprezentativă a colegilor din restul lumii.

● **DESPRE MECIUL PERU—BULGARIA,** cu senzaționala lui răsturnare de scor (3—2, după ce învinșii au condus cu 2—0), încă se mai discută în Mexic. Partida furnizată de peruvieni l-a făcut pe **René Hauss,** fostul căpitan al lui R. C. Strasbourg să declare că **„Peru de azi poate fi foarte bine comparată cu „Brazilia de ieri".** Un frumos omagiu pentru **Didi** și trupa lui.

● **UN SALARIAT** al unei lăptării din **Schweinfurt,** cîștigător al unui concurs de pronosticuri desfășurat în R. F. a Germaniei (premiu: trei săptămîni, gratuit, în Mexic pentru a asista la „Cupa lumii") a renunțat în ultima clipă la premiul său: soția îl amenințase cu divorțul dacă prefera fotbalul.

● **ÎN MEXIC,** fotbalul, ca și corida, se joacă la „sol y sombra" (soare și umbră). Contrastul violent între zonele luminate și cele umbrite a jucat multe renghiuri, posesorilor de televizoare în culori. Se știe că acestea sînt mult mai sensibile decît cele alb-negru la diferențele de luminozitate. Rezultatul: în Franța, multe televizoare în culori au fost schimbate în zilele „Mundialului" cu cele clasice.

ADIO MEXIC!

Fericit că a reușit totuși, să „prindă" măcar 61 de minute de joc, părăsind banca rezervelor la ultimul meci al României, „Tamango" își exprimă bucuria evenimentului în sunete de ghitară, în fața avionului cu care a făcut drumul de întoarcere în țară. Este momentul despărțirii de țara în care visase să facă partide mari...

DIN MICILE ȘI MARILE DRAME ALE „MUNDIALULUI"

CU UN SINGUR GOL...

Abia începuse meciul **Italia — Suedia** și în min. 11 „azzurrii" au obținut un corner, executat scurt de **Facchetti** la **Domenghini.** Acesta a făcut cîțiva pași și a șutat puternic dar nu imparabil, la poarta lui **Hellström.** Acesta se afla pe traiectoria mingii, era sigur c-o va putea bloca. Dar mingea, buclucașe, s-a strecurat pe sub el în plasă! Spre disperarea lui **Hellström.** Suedia a pierdut meciul cu acest gol stupid. Dar nu numai atît. Golul lui **Domenghini** a anulat toată munca lui **Hellström,** dusă cu răbdare și îndîrjire luni de zile. Suedezul se pregătise pentru acest campionat mondial cum poate nu făcuse un altul. A mers pînă acolo încît pe propria-i cheltuială s-a dus la Londra, unde — cum am mai scris — s-a antrenat timp de două luni cu Chelsea și portarul acestei echipe, **Bonetti** !...

NUMAI 8 MINUTE!...

Reprezentativa Uruguayului a fost condusă magistral de căpitanul său **Pedro Rocha** în preliminariile acestui campionat. Se poate spune chiar că **Rocha** a contribuit cel mai mult la calificarea echipei pentru turneul final. Însăși **Rocha** se pregătise cu ambiție pentru turneul din Mexic. Erau încă vii amintirile neplăcute din ediția engleză a C. M. și avea de luat o revanșă.

N-a avut însă noroc. O ciocnire cu fundașul israelian **Schwager** l-a scos din luptă, definitiv, pentru tot campionatul, în min. 8 de joc!! Atît a apucat să joace **Rocha** într-o competiție pentru care se pregătise luni de zile.

O NOAPTE DE INSOMNIE

Oricît de experimentați ar fi, unii fotbaliști trăiesc cu mult înainte emoțiile unui meci important. Unul dintre aceștia este **Lucescu** al nostru. Dinamovistul are cu regularitate asemenea stări. Înaintea meciului cu Anglia, de pildă, el a petrecut „o noapte albă". N-a putut închide nici o clipă ochii. Ceea ce nu l-a împiedicat să facă o partidă bună contra campionilor mondiali.

FOTBALUL C. M. ȘI... CURSELE DE CAI

Interesul enorm cu care este urmărit campionatul mondial în Mexic, frecvența meciurilor și a transmisiunilor pe micul ecran din toate cele patru grupe au periclitat interesele celorlalte spectacole sportive și mai ales cele ale hipodromurilor mexicane. Cum cursele de cai au loc de regulă în fiecare marți, joi, sîmbătă și duminică și cum în aceste zile au fost și sînt programate jocuri în C. M., organizatorii hipici au luat măsuri pentru instalarea de televizoare în tribunele hipodromurilor. Și, bineînțeles, n-au uitat să anunțe acest lucru prin presă și prin afișe enorme expuse în oraș.

CULESE DIN PRESA STRĂINĂ

Ziarul mexican „ESTO" (Ciudad de Mexico) după meciul **Italia — Uruguay (0—0),** apreciat ca monoton, lipsit de orice spectaculozitate, a scris printre altele: **„În finalul primei reprize, Boninsegna i-a dat un pas ideal lui Riva... A fost unica ocazie avută de Italia și ea a fost ratată de Riva, jucătorul care ARE UN PICIOR DE AUR ȘI ALTUL DE LEMN".**

„L'EQUIPE" din Paris și-a intitulat astfel cronica meciului Brazilia — Anglia (1—0): **„CAFEAUA BRAZILIANĂ I-A IMPIEDICAT PE ENGLEZI SĂ DOARMĂ".**

Despre același meci „FRANCE-FOOTBALL" a scris un material intitulat **„BRAZILIA A CÎȘTIGAT O BĂTĂLIE, ANGLIA N-A PIERDUT RĂZBOIUL".**

Tot „FRANCE-FOOTBALL" publică replica antrenorului român **St. Covaci** la o afirmație a lui Helenio Herrera: **„Amicul meu Helenio Herrera exagerează. El nu încetează cu elogiile la adresa fotbalului ofensiv al brazilienilor, deși el este cel care a făcut să se betoneze, inteligent de altfel, toată Europa!".**

● PARTIDA ANGLIA — BRAZILIA este comparată de presa engleză nici mai mult nici mai puțin decît cu o „magie". Astfel, trimisul cotidianului londonez „Times", scrie: **„Este dificil să găsești cuvinte pentru a descrie meciul Anglia — Brazilia. E ca și cum ai vrea să dai o culoare vîntului! Am văzut un fotbal de o altă dimensiune. Ceva ce ține de magie".**

● **CÎT DESPRE JOCUL Brazilia — Cehoslovacia,** un ziar din Ciudad de Mexico afirmă că **„Pele și Jairzinho au scris pe stadionul Jalisco o pagină nemuritoare din istoria fotbalului. La acest nivel, arta fotbalului demonstrată de sud-americani și plăcerea de joc a brazilienilor au oferit un extraordinar contrast cu tristețea și prudența excesivă a jocului european".**

CUVINTE ÎNCRUCIȘATE

ORIZONTAL: 1) Echipă a marilor vedete — A înscris primul gol al echipei noastre la Guadalajara. 2) Creditați cu o comportare peste așteptări — Calificată în „sferturi" la golaveraj (Puebla). 3) Participarea Braziliei în etapa următoare, după meciul cu Anglia — Culoarea echipamentului cehoslovac. 4) Anotimpul lui Juanito — Fundaș utilizat de Zagalo. 5) Piot, în finală! — De... Torre — A suspenda — Nicolae Lupescu. 6) Dure prin excelență. 7) Blondul nostru „corsar", remarcat de presă. 8) Înaintaș al „azzurri"-lor — Scumpe (fig.) — Hurțilava, pe extreme! 9) ...Adamache, apărător din „groapa cu lei" — ...Moreira. 10) Prezent în linia fundașilor bulgari în meciul cu Peru — Dobrin, la una din tușe! 11) Mijlocaș vest-german, autor al unui gol în poarta lui Simeonoc — Riu în Alsacia — Helmuth Schön. 12) Marea și ultima confruntare din Mexic — Jucător mexican, care a marcat în poarta Salvadorului. 13)... Paulo, echipa lui Gerson — ... Deleanu.

VERTICAL: 1) Exclamație apreciativă la adresa „tricolorilor" — Altă echipă calificată în „sferturi" — Felix Salinas. 2) Fundaș italian în meciul cu Uruguay — Favorită care nu a strălucit în „serii". 3) Personaj din trecut — Unul dintre cei mai periculoși „cariocas"... 4) ... și antrenorul respectiv — Limba maternă a arbitrului poliglot Kandil. 5) Ținut... pe centru! — Personaj din vechime — Partenera a întrecerii. 6) Unități monetare englezești, acordate substanțial cluburilor de către federație, în caz de accidentări la C. M. — „Egalul" din partida inaugurală — Dare. 7) Vava, în tripletă! — Rocă sedimentară. 8) Talent de necontestat — Există. 9) Marii jucători — În coasta corăbiei. 10) Sătmăreanu, Dinu și Mocanu... se opun! — ... Rădulescu, „cavaler" de pe platouri — „...-trick", isprava lui Müller din meciul cu Peru. 11) Infinitivul lui Neagu în confruntarea cu Cehoslovacia — Bătute... măr pe stadioanele din Mexic. 12) Jucător la Celtic — Antrenorul lui Uwe și ceilalți — Onofre, în preliminarii! 13) Țară din continentul lui Allal, Houman și Slimani — Talent — Hugo Sotil. 14) Riu în America de Sud — Înaintaș englez, autor al unei mari ratări în meciul cu Brazilia — ...Arantes do Nascimento.

Cuvinte mai puțin cunoscute: AMIK, EHN, ADAU, UVA, ARD.

G. C.

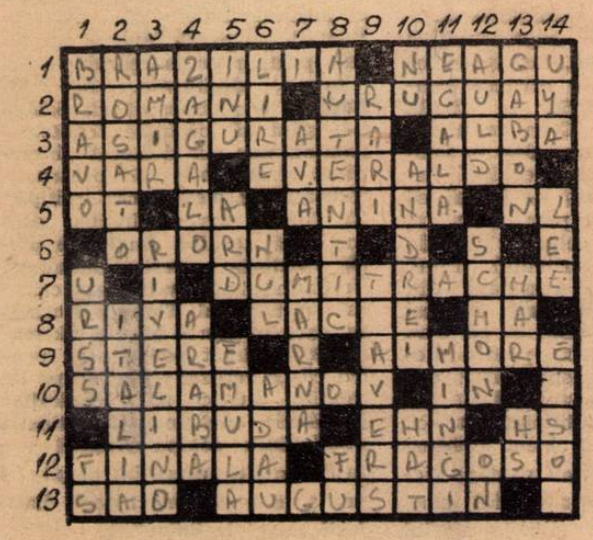

DEZLEGAREA CAREULUI DIN NR. 211

ORIZONTAL: 1) Azteca — Canedo. 2) Leon — U.R.S.S. — Cil. 3) Bulgaria — Suda. 4) I — Uluit — Bp — In. 5) Acas — Moral — D. 6) Franța — Manera. 7) Ig — Drum — Zito. 8) Fem — Italia — Ub. 9) Anina — Rul — Sse. 10) Ție — Domide — L. 11) Mi — Grecia — R.F.G. 12) Intrus —N — Mali. 13) Maria Isabel — A.

BULETIN MEXIC '70

3 ANI PIERDUȚI ÎN 180 MINUTE!

Mai întîi în meciul cu Peru, în care echipa sa a și condus la un moment dat cu 2—0 și nimic nu lăsa să se întrevadă deznodămîntul final, apoi în jocul cu R.F. a Germaniei de care se lega ultima speranță de calificare, antrenorul bulgar **Boskov** și-a văzut prăbușită toată munca de trei ani și risipite toate visele jucătorilor de a se vedea în „sferturi" cum își propuseseră. Acum, munca trebuie luată de la cap, iar îndeplinirea visului aminată cu 4 ani.

CARICATURISTUL FRANCEZ DERO ȘI MECIUL BRAZILIA — ANGLIA

CU 4 ZILE ÎNAINTEA FINALEI „CUPEI JULES RIMET"

17 iunie — semifinalele
20 iunie — meciul pentru locul 3
21 iunie — marea finală pentru „Zeița de aur"

Acestea sînt ultimele etape ale maratonului fotbalistic din Mexic, care a polarizat în această perioadă atenția sutelor de milioane de spectatori și telespectatori, dovedind astfel marea pasiune pe care o stîrnește și atracția magică a balonului rotund în lume.

Numărul echipelor s-a redus succesiv, dar pasiunea n-a scăzut nici un moment. Dimpotrivă. Semifinalele se anunță și mai palpitante, ca să nu mai vorbim de finală, care va opune în orice caz două foste deținătoare ale titlului suprem, reprezentante a două continente, rivale înfocate în domeniul fotbalului : Europa și America de Sud.

În preajma acestor ultime acte, ecourile „sferturilor" se încrucișează cu veștile semifinalelor și finalelor. Redăm mai jos, „ceva" din „atmosfera mexicană" la ora actuală.

GOLUL CARE A ELIMINAT CAMPIOANA MONDIALĂ!

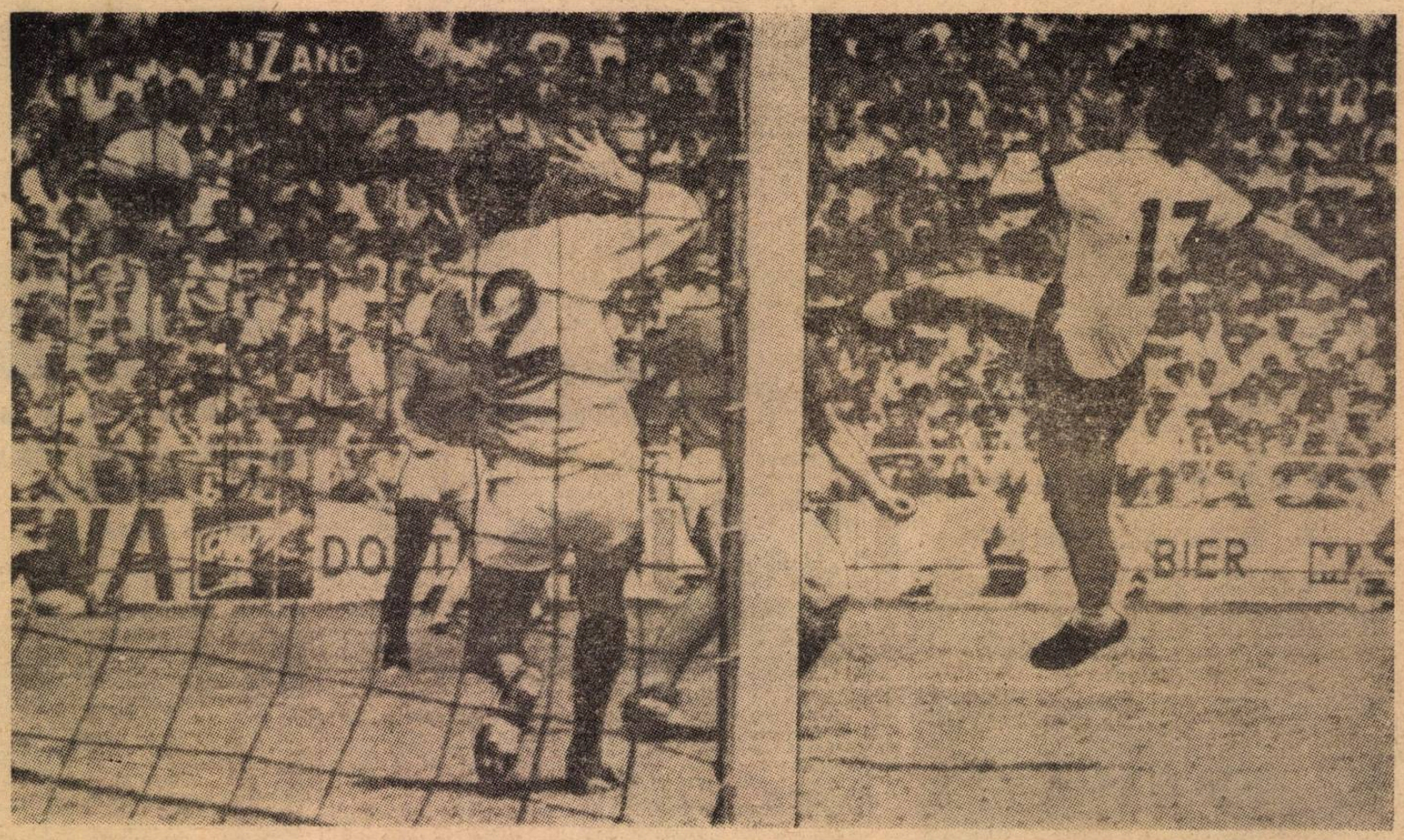

Gerd Müller înscrie spectaculos golul care a adus victoria, în prelungiri, reprezentativei R. F. a Germaniei.
Telefoto : A.P.—AGERPRES

DE CE AU FOST SCHIMBATE LOCURILE DE DISPUTARE A SEMIFINALELOR

Faptul că comisia de organizare F.I.F.A. a stabilit ca meciul **Italia — R.F.G.** să se dispute **la Ciudad de Mexico,** iar **Brazilia — Uruguay la Guadalajara** și nu invers, CUM SE ȘTIA, a produs nedumerire și chiar un protest din partea delegației uruguayene, protest respins de F.I.F.A.

Precizarea făcută de purtătorul de cuvînt al comisiei de organizare, **René Courte,** arată că **de fapt, în ianuarie, la ședința în care s-a făcut tragerea la sorți, se hotărîse numai care să fie semifinalele** (învingătorul de la Ciudad de Mexico cu cel de la Guadalajara și cîștigătorul de la Toluca cu cel de la Leon) și orașele alese (Ciudad de Mexico și Guadalajara), **urmînd ca la timpul potrivit să se stabilească precis locul de disputare a fiecărei semifinale.** Și acest lucru a fost decis la ședința sa de luni, cînd **— la propunerea președintelui F.I.F.A., sir Stanley Rous —** comisia de organizare a dat formă definitivă programului. **Această propunere,** acceptată de majoritatea membrilor comisiei, **a fost făcută pentru a reduce la maximum posibil deplasările echipelor.**

De asemenea, în aceeași ședință, comisia de organizare a delegat arbitrii jocurilor : **Yamasaki (Mexic)** la Italia — R.F.G. și **Ortiz de Mendibil** (Spania) la Brazilia — Uruguay.

ZAGALO CONSOLIDEAZĂ APĂRAREA

„Am cerut echipei să nu forțeze alura, fără a neglija evident rezultatul, și mai ales, să evite riscul oricărei accidentări", a declarat antrenorul **Zagalo** după meciul cu Peru. Apoi a adăugat : **„Sînt fericit că trebuie să-mi recunosc greșeala de a mă fi îndoit de posibilitățile lui Tostao. El a confirmat că este un mare jucător".**

Cu toată euforia, fotbaliștii sud-americani rămîn totuși realiști. **Zagalo** a conchis de fapt : **„Apărarea a comis erori și pentru a le evita, voi consolida defensiva reintroducîndu-l în formație pe Everaldo contra Uruguayului".**

CARNAVAL ÎN BRAZILIA

Se știe, după fiecare victorie a echipei Braziliei, admiratorii fanatici ai fotbalului carioca (a se citi toată populația orașului Rio de Janeiro) au organizat spontan, în stradă, mari manifestații de simpatie. După trei experiențe precedente (meciurile din grupă ale Braziliei), poliția a decis luarea unor măsuri de precauție înaintea meciului cu Peru. A fost interzisă astfel circulația pe unele artere principale, s-a ordonat închiderea temporară a cîtorva restaurante. Zadarnic însă. Calificarea în semifinale a echipei lui Pelé, a provocat manifestări populare care au depășit în amploare, culoare și zgomot pe cele anterioare : pe principalele străzi circulația a fost paralizată, mii de mașini întreținеau un zgomot asurzitor cu claxoanele lor, petarde izbucneau la tot pasul, o pădure de drapele naționale se agita deasupra mulțimii entuziaste !

KACIALIN, DECEPȚIONAT

În tabăra jucătorilor sovietici, înaintea meciului cu Uruguay domnea un optimism nedisimulat. Adaptarea perfectă la condițiile de altitudine și climă era considerată în unanimitate un atu decisiv și totuși...

După cele 120 de minute de joc contra Uruguayului, echipa sovietică nu-și putea ascunde amărăciunea înfrîngerii, cu atît mai mult cu cît ea trăia sentimentul de a fi fost nedreptățită de arbitrul întîlnirii. Cu toate acestea, la obișnuita conferință de presă, antrenorul **Kacialin** a afirmat cu demnitate : **„Eu nu mă pot pronunța asupra validității golului întrucît am fost departe de fază și n-am putut observa ceea ce jucătorii mei afirmă însă cu toată convingerea : anume că mingea era ieșită în aut".**

Alături, antrenorul Uruguayului, **Hohberg,** cu fața impasibilă, masca perfect emoția succesului. Discret și modest, el s-a mulțumit să declare doar atît : **„Ne-am croit cu dificultate drum pînă în semifinale. Marele nostru dușman a fost căldura, căreia fiecare jucător i-a plătit pînă acum un tribut de patru și chiar cinci kg".**

„FIECARE JOACĂ AȘA CUM POATE"

O DECLARAȚIE A LUI ANGELO NICULESCU FĂCUTĂ LA PLECAREA DIN GUADALAJARA

Înainte de a părăsi Guadalajara pentru Ciudad de Mexico, ANGELO NICULESCU a făcut ziariștilor care zilnic invadau Gran Hotel, următoarea declarație reluată de toate agențiile de presă :

„Am sosit la Guadalajara ca niște rude sărace, chiar foarte sărace în această grupă bogată în tenori. Cu toate acestea, dacă arunc o privire retrospectivă, nu văd rațiunile pentru care aș pleca de aci nemulțumit. Poate doar la gîndul că ne-a lipsit experiența internațională pentru a exploata mai bine calitățile pe care le-au dovedit jucătorii noștri în cursul celor trei meciuri pe care le-au disputat.

Voi regreta întotdeauna că n-am reușit să ne atingem obiectivul în cursul primului meci susținut, cel cu Anglia. Desigur, mulți dintre dumneavoastră ne-ați reproșat tactica noastră foarte defensivă ; dar ce să fac ? Fiecare joacă așa cum vrea și, mai ales, așa cum poate. Noi n-am avut pretenția ca de la intrarea în competiție să-i batem pe campionii lumii. Am sperat doar să-i constrîngem la un meci egal. Acest punct, cucerit, ar fi fost capital pentru noi, așa cum au și demonstrat evenimentele ulterioare. Dar în momentul părăsirii Mexicului nu voi avea nici un regret. Pentru prima noastră participare la această fază finală a campionatului mondial cred că ceea ce au reușit jucătorii noștri nu a fost atît de rău".

URUGUAY-ITALIA SAU BRAZILIA-R.F.G. ?

PRONOSTICURILE LUI SCHIAFFINO, DIDI, HERRERA ȘI MITICI

SCHIAFFINO (fost internațional uruguayan, autor al victoriei la C.M. din 1950) : „Se va repeta istoria din 1950, Uruguay va învinge Brazilia și va respecta ciclul de 20 de ani în cucerirea „Cupei Jules Rimet". Uruguay are o apărare mai bună, iar contraatacurile sale vor decide meciul".

DIDI (fost internațional brazilian, antrenorul Perului) : „Brazilia nu mai poate fi oprită din cursa spre titlu. Uruguay nu are o echipă care să-i reziste".

HELENIO HERRERA (antrenor la A. S. Roma) : „În semifinala Italia — R.F.G. totul depinde de reușita — sau nereușita — combinațiilor dintre duo-ul Müller — Libuda și trio-ul Seeler — Beckenbauer — Overath, pe de o parte, iar pe de alta de posibilitățile lui Riva și Domenghini de a străpunge linia de fundași adversă. Cred că Italia va cîștiga la un gol diferență. În cealaltă semifinală, echipa lui Zagalo va avea cea mai dificilă misiune din campania mexicană. Cred că mai suferă de „complexul Uruguay" din 1950 și că va pierde cu 1—0".

RAJKO MITICI (antrenorul Iugoslaviei) : „Văd o finală Brazilia — R.F.G., cele mai complete echipe din această ediție a C. M.".

CRITICI ÎN ANGLIA

Mare decepție în Anglia, în rîndurile specialiștilor, în presă și printre susținătorii echipei naționale, după eliminarea acesteia de către reprezentativa R. F. a Germaniei, care și-a luat astfel mult dorita revanșă pentru eșecul din 1966, în finala „World Cup"-ei. Ceea ce a decepționat mai ales a fost — cum a subliniat portarul echipei Arsenal, **Bob Wilson** — faptul că echipa Angliei a pierdut meciul în care a jucat cel mai bine de la începutul turneului final. Nota dominantă, rezultată din ziare este că jucătorii englezi s-au comportat bine și că s-au bătut pînă la urmă pentru victorie. Unul din specialiștii englezi reuniți de studioul de radio Londra, a subliniat însă că vest-germanii au jucat totuși foarte bine și că au meritat victoria, pe care o atribuie unei „mișcări tactice" subtile a lui Schön : introducerea în joc a lui Grabowski. **„Din acest moment, jocul le-a aparținut"** — a spus el arătînd totuși că portarul Bonetti a apărat bine și că nu i se poate reproșa eșecul.

Într-o declarație, sir **Alf Ramsey** a recunoscut că echipa n-a știut să păstreze controlul jocului, dar s-a declarat **„încrezător în jucătorii săi"** pentru că ei alcătuiesc **„o excelentă echipă".** Nu lipsesc însă criticile, care susțin că **„echipa Angliei a oferit victoria vest-germanilor".** Unul din cei mai vehemenți critici este antrenorul **Tommy Docherty,** care în ziarul **„Daily Sketch"** îl acuză direct pe Ramsey pentru că **„a refuzat să se ocupe de relațiile publice ale englezilor în Mexic, atrăgîndu-și antipatia publicului ; echipa Angliei n-a fost complet pregătită după 4 ani și n-a știut să aleagă jucătorii care-i trebuiau".**

Redacția și administrația : bd Mărăști nr. 26, București. Tiparul : I. P. Informația ; str. Brezoianu 23—25

BIBLIOTECA „ASTRA"
SIBIU

BRAZILIA A DOMINAT NET CAMPIONATUL MONDIAL

ȘI A CUCERIT DEFINITIV CUPA „JULES RIMET"

PROLETARI DIN TOATE ȚĂRILE, UNIȚI-VĂ !

FOT BAL

REVISTĂ SĂPTĂMÎNALĂ

ANUL V ● MIERCURI 24 IUNIE 1970

12 PAGINI ● 2 LEI

213

Clipe de extaz pe „Azteca". PELÉ, decretat de ziariști ca cel mai bun fotbalist al C.M.-1970, purtat pe brațe de coechipieri și suporteri, arată triumfător „Zeița de aur" cucerită definitiv de fotbaliștii brazilieni.

Iată echipa campioană a lumii. De la stînga la dreapta, sus : Carlos Alberto, Brito, Felix, Piazza, Clodoaldo, Everaldo, preparatorul fizic Cirol ; jos : maseurul Americo, Jairzinho, Gerson, Tostao, Pelé, Rivelino, antrenorul secund K. Jack.

DUMINICĂ REÎNCEPE CAMPIONATUL!

AMĂNUNTE ÎN PAGINA A 12-a

PROGRESUL BUCUREȘTI ȘI C.F.R. TIMIȘOARA DIN NOU ÎN DIVIZIA A

CURIER SĂPTĂMÎNAL

Victoria Vînju-Mare, **echipa campioană a județului Mehedinți.**

● ORADEA. Vă prezentăm o radiografie a competițiilor fotbalistice organizate pe raza municipiului în această primăvară. Echipa Întreprinderii textile a cîștigat „Cupa 1 Mai" la care au participat 20 echipe. Titlul de campioană municipală a revenit aceleași formații, în urma unei dispute aprige, în viitoarea căreia au fost angrenate 18 echipe. Campionatul școlilor generale (16 formații) a fost cîștigat de echipa Școlii generale nr. 14 iar cel al liceelor de formația Liceului nr. 2. În această vară vor fi organizate următoarele competiții; campionatul interstrăzi (ediția a treia), campionatul echipelor de copii ale asociațiilor sportive și „Cupa eliberării" **(RACZ ALEXANDRU — metodist C.J.E.F.S. Bihor).**

● TÎRGOVIȘTE. A luat sfîrșit cursul de arbitri la care au participat 11 candidați la titlul de „cavaler al fluierului". Lecțiile teoretice și practice, au avut loc sub directa îndrumare a președintelui colegiului de arbitri. Toți cei 11 cursanți au obținut, la examenul susținut recent, numai calificative bune. **(M. AVANU-corespondent).**

● TR. SEVERIN. Noua campioană a județului Mehedinți, **Victoria Vînju Mare,** a realizat o performanță remarcabilă în ediția recent încheiată : a cîștigat toate cele 18 jocuri. În plus, a realizat și un golaveraj remarcabil (+ 46) fiind echipa care a înscris cele mai multe goluri (61) și a primit cele mai puține (15).

În general, campionatul s-a desfășurat în condiții mulțumitoare. S-au mai ivit însă, pe ici pe colo, și neajunsuri ca : neprezentări pe teren propriu **(I.M.A. Simian, Cutezătorii Orșova),** acte de indisciplină ale unor jucători **(Victor Somea, Ion Frumosu)** — pentru care comisia județeană a trebuit să ia măsuri disciplinare, insuficienta preocupare în munca cu juniorii în vederea promovării lor în loturile de seniori **(Cujmir, Svinița, Orșova)** etc. **(GH MANAFU — corespondent).**

● CURTEA DE ARGEȘ. Cele mai bune cinci echipe ale școlilor generale din județul Argeș, calificate după etapele anterioare, au participat recent la etapa județeană care s-a desfășurat pe stadionul „23 August" din localitate, într-un cadru organizatoric corespunzător. După partide viu disputate, titlul de campioană județeană pe anul în curs a revenit reprezentativei **Școlii generale nr. 1 din Pitești** (antrenor : prof. **Ion Stănescu**) care în meciul decisiv a învins reprezentativa Școlii generale nr. 4 din Curtea de Argeș cu 4—0. (Prof. **EMANOIL STERESCU—corespondent).**

● BRĂILA. Campionatul județean de fotbal a luat sfîrșit cu victoria meritată a echipei **Unirea Tricolor Brăila,** pregătită de antrenorul **Marin Nistor.** Alte două formații au avut comportări onorabile — Unirea T.U.G. și Tractorul Viziru **(NICOLAE COSTIN—corespondent).**

ALEXANDRU BUSUIOC, Timișoara. Sigur că Italia a participat și la ediția engleză a turneului final al **C.M.** din 1966. Cine a eliminat-o în optimi ? Chiar nu vă mai amintiți de celebra ispravă a fotbaliștilor R.P.D. Coreene în fața cărora squadra azzurra a pierdut cu 1—0 ? Iată însă că după patru ani, pe platourile mexicane, italienii au fost mult mai circumspecți cu adversarii de întrecere, ajungînd în finala competiției pe care...

LAZĂR BACILA, Sibiu. „Admir puterea de luptă a echipei noastre reprezentative, dar numai cu atît nu se putea face mare lucru. Cred că națională are nevoie de o concepție de joc nouă. Trebuie abandonată odată pentru totdeauna așa-zisa temporizare de care se abuzează și cînd nu e cazul. Cu mai multă îndrăzneală în atac poate că..." De ce v-ați oprit după ce ați ajuns la acest **„poate că..." ?** Așteptam să continuați cu două exemplificări recente : partidele de la Guadalajara cu Cehoslovacia și Brazilia în care echipa noastră a arătat nebănuite potențe ofensive, cîștigîndu-și astfel multe simpatii în rîndurile spectatorilor și specialiștilor. Să sperăm că, pe viitor, tricolorii noștri vor aplica, în meciurile care-i așteaptă, cea mai potrivită tactică care să le aducă și succese nu numai... simpatii.

MIHAI BIRLOGEANU, Călimănești. Vă mulțumim pentru aprecierile făcute la adresa revistei. Sperăm că nici numerele dedicate turneului final al campionatului mondial nu v-au dezamăgit. Așteptăm în continuare observațiile dv. despre aceste numere.

DIVIZIA C ȘI-A DESEMNAT CAPII DE SERII

S-a încheiat și campionatul Diviziei C. Ultima etapă a conferit dreptul de participare la turneul de baraj pentru Divizia B, următoarelor echipe fruntașe ale celor opt serii : **C.F.R. Pașcani, METALUL Plopeni, Ș. N. Oltenița, AUTOBUZUL București, U. M. Timișoara, MINAUR Zlatna, GLORIA Bistrița, TRACTORUL Brașov.**

Au retrogradat în campionatul județean : **Constructorul P. Neamț, Dunărea Brăila, Locomotiva Adjud, I. T. Constanța, I.C.A.B. Arcuda, Unirea Cîmpulung, Progresul Balș, Progresul Strehaia, Unirea Orșova, Tehnofrig Cluj, Unirea Baia de Arieș, Dacia Oradea, Medicina Tg. Mureș, Avîntul Reghin.**

În seria a VII-a urmează să fie desemnată cea de-a doua echipă retrogradată, după disputarea unor jocuri restante.

ÎN AQUA FORTE

UN... AUTORAPID DE FELICITĂRI

Anunțam în unul din numerele trecute ale revistei că învingătoarele din cele două serii ale campionatului județului Dolj **Constructorul** și **Autorapid,** ambele din Craiova, urmau să se întîlnească într-un dublu meci de baraj pentru desemnarea campioanei și deci, implicit, a echipei care va participa la baraj pentru promovare în „C". Ei bine, cele două meciuri s-au jucat, **Constructorul** cîștigînd pe primul cu 3—1, în cel de al doilea reușind un 0—0. **Autorapid** nu și-a pierdut însă cumpătul și, după încheierea celor două partide, a înaintat o plîngere comisiei județene cum că adversarii au folosit în ambele meciuri pe **Croitoru,** un jucător legitimat și la o altă asociație. Cu alte cuvinte, un dublu legitimat. Comisia județeană s-a întrunit operativ și a acordat pe loc — la masa verde — titlul **Autorapidului,** propunînd suspendarea antrenorului **Constructorului, prof. Petre Petculescu.** Să zicem că în acest fel s-au pus la punct lucrurile.

Dacă **Autorapid — seniori a devenit** în acest fel campioană, **Autorapid — juniori** a parcurs un drum și mai ...spectaculos. În primul joc, cu **Avîntul Bîrca,** învinge cu 4—0. Se deplasează apoi la **Bîrca.** În min. 72, la scorul de 3—0 pentru gazde, arbitrul acordă penalti împotriva craiovenilor. Văzîndu-și serios periclitate șansele de a cîștiga titlul, echipa craioveană ia pe loc o hotărîre eroică : părăsește terenul ! Comisia județeană are din nou de lucru și după dezbateri incilcite, decide încilcit. Adică : omologhează rezultatul de 3—0 (!?!) din min. 72, acordă titlul județean **Autorapidului** și o sancționează cu suspendarea pe o lună de la orice activitate !?... Cu alte cuvinte o găsești vinovată (sancționînd-o), dar îi acordă satisfacție (investind-o campioană). Excepțional exemplu de cum nu trebuie făcută educația tinerilor jucători ! Pentru că toate aceste hotăriri contradictorii au un puternic ecou, o mare putere de influențare.

Iată, pe scurt, cum au ajuns „Autorapid"-ele craiovene, seniori și juniori, campioane ale județului Dolj, cîștigînd un meci (din patru) pe teren, dar învingînd în mult mai dificila bătălie a contestațiilor, tocmelilor, jalbelor. Punem punct. Nu înainte de a sublinia că pentru astfel de rezolvări, comisia județeană de fotbal Dolj merită un... autorapid de felicitări !

Noi, însă, îi cerem un răspuns concret, la obiect.

AR FI UN ABUZ APLAUDAT!

Decepție totală printre suporterii divizionarei C **Caraimanul Bușteni.** Locul ocupat de echipa favorită, la încheierea campionatului, îi nemulțumește, mai ales dacă se ține cont de faptul că în rîndurile formației activează cîțiva jucători înzestrați. Rostul acestor rînduri este însă de a arăta că la **Caraimanul** au activat jucători „înzestrați" și cu altfel de pasiuni, extrafotbalistice. Spuncam că decepția privind comportarea echipei a fost totală. Totală da, dar nu pentru toți bușteneni. O categorie de oameni, cheiner ii, de exemplu, au fost foarte satisfăcuți, ei îndeplinindu-și „obiectivul" propus ; depășindu-l chiar. Era și de așteptat din moment ce au avut săptămînă de săptămînă, lungi nopți de primăvară, clienți ca **Ion Postolache, Nicolae Neagoe** etc. Respectivii jucători au fost scoși recent din lotul formației, situația altora se mai analizează încă.

Ce-ar fi, oare, ca asociația **Caraimanul** să... abuzeze, pe viitor, de mai mult curaj în sancționarea promptă a abaterilor și promovarea unor elemente tinere și talentate de care nu duce lipsă ? Ar fi un „abuz" aplaudat ? Fără discuție.

NEPREZENTĂRI, SUBSTITUIRI...

Paralel cu campionatul de fotbal al județului Sibiu, se desfășoară și întrecerea rezervată juniorilor. Zece echipe în grupa de la Mediaș și zece în cea sibiană. La Mediaș lucrurile s-au desfășurat normal, juniorilor acordîndu-li-se atenția corespunzătoare. În grupa cealaltă însă...

Cu excepția Școlii sportive II Sibiu, C.S.M. Sibiu și într-o măsură mai mică Textila Cisnădie și Unirea Tilmaciu, **toate celelalte asociații și-au uitat complet îndatoririle față de cei mai tineri jucători ai lor — juniorii.** La mai multe partide programate în campionat, unele echipe nu s-au prezentat din lipsă de echipament corespunzător **(Carpați Mirșa, Voința Sibiu etc.),** altele abuzează de substituiri de jucători **(C.F.R. Sibiu),** fapt ce face ca întrecerea propriu zisă să-și piardă scopul pe care și l-a propus.

Situația aceasta nu e specifică doar actualului campionat. Ea se perpetuează de cîțiva ani, fără însă a se lua măsurile corespunzătoare și principala vină revine conducerilor respectivelor asociații, precum și Consiliului județean pentru educație fizică și sport care are datoria să tragă la răspundere fiecare asociație în parte, să-i judece acțiunile, s-o sancționeze dacă nu-și îndeplinește îndatoririle.

(După corespondențe primite de la **Șt. Gurgui, V. Zbarcea** și **I. Ionescu).**

PRONOSPORT

Pronosticul nostru la concursul nr. 26.

1.	Steaua — Rapid	2
2.	„U" Craiova — Dinamo Buc.	1
3.	St. roșu — Politehnica	1
4.	Farul — F.C. Argeș	1
5.	C.F.R. Cluj — „U" Cluj	x
6.	Din. Bacău — Crișul	1
7.	Petrolul — U.T.A.	1
8.	A.S.A. Tg. M. — Jiul	1
9.	„U" Cv. — Din. Buc. (tineret)	x
10.	Petrolul — U.T.A. (tineret)	1
11.	Din. Bacău — Crișul (tineret)	1
12.	Farul — F.C. Argeș (tineret)	1
13.	St. roșu — Poli. (tineret)	1

TINERE TALENTE

ȘTEFAN MIHALCIC

Talent autentic, fire tăcută, modest și silitor la învățătură, ȘTEFAN MIHALCIC practică fotbalul de la 10 ani, postul său preferat fiind cel de mijlocaș stînga, de unde dirijează tot jocul, în momentul oportun tișnind ca o sfîrlugă și înscriind pe neașteptate goluri spectaculoase. Un exemplu : jucînd recent la Oradea cu juniorii Daciei, Mihalcic a înscris cinci din cele opt goluri ale echipei sale.

A acumulat „cîte ceva" din tainele jocului de fotbal, învățînd din experiența antrenorilor **Alexandru Ardoș, Paul Gallis, Ioan Bartha** și **Constantin Voroncovschi.** Depistat de antrenorul federal **Constantin Ardeleanu, Ștefan Mihalcic** a fost promovat în lotul B de juniori al țării (curios faptul : încercat în prima garnitură a Minerului Baia Mare, n-a corespuns !?").

Ștefan Mihalcic urmează cursurile de zi ale Liceului nr. 1 Baia Mare, fiind unul dintre cei mai apreciați elevi ai clasei a X-a A. Extrem de muncitor, cu mare putere de luptă, înzestrat cu deosebite calități de tehnician, băimăreanul promite.

V. SĂSĂRANU
corespondent

CAMPIONATUL CATEGORIEI „ONOARE" — BUCUREȘTI

O EDIȚIE CARE A DEZAMĂGIT

Campionatul categoriei „Onoare" al orașului București — la a doua ediție sub această titulatură — recent încheiat, s-a deosebit în multe privințe de cele din anii precedenți. Și vom începe prin a arăta cîteva dintre aspectele lui pozitive. Ca un prim succes, semnalăm substanțiala reducere a numărului „clienților" comisiei de disciplină, fapt ce denotă că jucătorii au renunțat în bună măsură la folosirea mijloacelor nepermise de regulament. De subliniat, în al doilea rînd, ținuta ingrijită, putem spune chiar exemplară, a tuturor fotbaliștilor în întîlnirile programate. Ar mai fi de adăugat și afluența mare de spectatori (poate și datorită pauzei survenită în campionatul Diviziei A), precum și lupta dramatică și neprevăzutul care au planat din start și pînă în ultima etapă a întrecerii.

CONSTRUCTORUL, GRANITUL, I.O.R., AGRONOMIA — ASPIRANTE LA TITLU. Victoria finală a surîs în acest an echipei CONSTRUCTORUL. Succesul elevilor lui Constantin Mîncu este pe deplin meritat, manifestînd o netă superioritate. Învingătoarea a obținut în tur 21 de puncte (datorită cărora a devenit campioană de toamnă), iar în retur 20 de puncte, păstrîndu-și în acest fel poziția fruntașă. Lotul echipei are o vîrstă medie de 22 de ani, în atac evoluînd un jucător deosebit de eficace — Bilu — care a marcat 27 de goluri. Pe parcursul celor 30 de etape, Constructorul nu a avut decît un singur jucător eliminat (Popa). Pe locul secund s-a clasat GRANITUL care în partea a doua a campionatului a avut un puternic finiș, printre învinsele sale numărîndu-se Constructorul (a fost singurul eșec al liderului în retur) și Agronomia. Granitul are marele merit de a fi dat un impuls întrecerii și... mari emoții Constructorului. Merite deosebite revin, în această privință, lui Olimp Mateescu, unul dintre puținii antrenori care se preocupă cu migală, răbdare și dragoste, atît de echipa de seniori, cît și de cele de juniori și copii (circa 60 de fotbaliști), neabsentînd de la nici unul din meciurile acestora. Apreciabile sînt și evoluțiile formațiilor I.O.R. și Agronomia care au jucat un rol însemnat pînă în ultimele etape cînd au cedat însă pasul datorită unei vizibile oboseli. Automatica, Dinamo Obor și A. S. Armata, *nu au arătat nimic deosebit în campionatul recent încheiat (ultimele două și datorită reîmprospătării loturilor). Au retrogradat* Metaloglobus *(ca urmare a pierderii în ultima etapă, pe teren propriu, a meciului decisiv cu* Acumulatorul) și I.T.B. *(datorită neînțelegerilor permanente dintre antrenori și jucători).*

GRABĂ ÎN DETRIMENTUL CAMPIOANEI. Pe parcursul disputei au apărut însă și unele aspecte mai puțin plăcute, asupra cărora ne vom opri mai pe larg. Astfel, comisiei municipale de specialitate i se poate reproșa faptul că, în final, a supus participantele la campionat la un ritm sufocant, programînd cîte două etape într-o săptămînă. Aceasta din dorința de a fi prima în țara cu campionatul încheiat (!), cîștigătoarea trebuind să facă o nedorită pauză, de peste o lună, pînă la barajul pentru Divizia C !

NIVEL CALITATIV MEDIOCRU. În edițiile anterioare, după cum bine știm cu toții, campionatul s-a disputat pe două serii. Începînd din toamna anului trecut însă, numărul participantelor a fost redus la jumătate și incluse într-o singură serie. Motivul ? Îmbunătățirea nivelului calitativ al întrecerii. În practică, intenția a rămas doar pe hîrtie și iată de ce : mai întîi, trebuie arătat că s-a permis, ca și în anii precedenți, să se joace pe terenuri improprii, cu aspecte de maidan. (Acumulatorul, I.C.A.B., Luxor și I.C.S.I.M.). *Cînd plouă, pe asemenea terenuri pur și simplu nu se poate juca. În al doilea rînd, trebuie subliniat faptul că multe echipe și-au schimbat destul de des antrenorii. În condițiile renunțării la cadrele lor tehnice tocmai în viitoarea dispută (exemplul formațiilor* IPROFIL, Automatica *și* I.C.S.I.M.) *se mai poate oare vorbi de un progres, de o continuitate în pregătirea echipei ? Desigur că nu.*

Una dintre cauzele mediocrității majorității partidelor a constituit-o și pregătirea sumară a echipelor, precum și viața nesportivă a jucătorilor. Regretul este cu atît mai mare cu cît o serie de elemente tinere, lansate spectaculos, s-au plafonat curînd, ca urmare a lipsei de preocupare din partea antrenorilor și conducătorilor asociațiilor. De altfel, unele dintre aceste asociații au manifestat un dezinteres total față de juniori. Bere Rahova *și* Metaloglobus, *de pildă, au fost reprezentate la juniori de echipe ale clubului* Progresul, *iar* Agronomia *de o formație a clubului* Sportul studențesc. *Cum se poate admite așa ceva ? Cît privește echipele de copii, evidențiem ideea că asociațiile care au asemenea formații, pot fi numărate pe degete !*

Să sperăm totuși că în viitorul campionat, atît asociațiile cît și comisia municipală de specialitate, vor căuta să facă tot posibilul pentru ca această întrecere să se desfășoare la un nivel calitativ superior, fără incidente, într-un cadru organizatoric corespunzător.

Dan PORUMBACU

Constructorul București, cîștigătoarea ediției 1969/1970 a campionatului categoriei „Onoare".

De duminică seara a început în Brazilia un nou **Carnaval.** Al doilea în 1970, după cel tradițional, al lunii februarie din fiecare an. Carnaval promis de populația Braziliei idolilor lor sportivi dacă aceștia vor fi din nou campionii mondiali și vor aduce pentru totdeauna **„Cupa Jules Rimet"** în vitrină, la Rio. Și-au adus-o, în triumf.

Dacă nu aș fi trăit un Carnaval la Rio de Janeiro, chiar în acest an, mi-aș fi închipuit că o asemenea petrecere are anumite limite. Dar, amestecat pe străzi cu nenumăratele mii de tineri și vîrstnici, costumați și necostumați, sambiști și mascați, știu că un asemenea **Carnaval înseamnă trei zile de sărbătoare, de muzică și dans pentru toată lumea,** de la Porto Alegre pînă în Bahia și Amazonia. Și mai cu seamă știu că această imensă Brazilie este un paradis al fotbalului, cum nimeni nu și-l poate închipui dacă nu a fost acolo unde oamenii, mari și mici, albi, negri sau mulatri, sorb odată cu aerul Oceanului și pădurilor, mireasma dulce și îmbătătoare a fotbalului.

„Brasil maravilhosa" („Brazilia minunată") este numele unei sambe premiate cu un an în urmă, tot la Carnaval, sambă care se va cînta mereu de aici înainte fiindcă este cea mai reușită dintre toate, pentru că satisface orgoliul brazilienilor, dornici să știe că tot ceea ce este al lor este **minunat.**

N-a scăpat în acest an nici un străin, călător prin imensa Brazilie, de o întrebare obsedantă : **cine va cîștiga „Mexico '70" ?** Era imposibil să nu răspunzi **Brazilia,** fiindcă ochii mari și calzi ai tuturora cereau să-i satisfaci spunîndu-le ceea ce doreau atît de vizibil, chiar rugător, ca și ochii îndrăgostiților care așteaptă șoapte de iubire. Apoi, orice brazilian te întreba **cine este cel mai mare fotbalist al lumii ?** Și răspundeai **Pelé,** chiar dacă european fiind, gîndeai și la alte stele ale fotbalului. Cu cîteva luni înaintea campionatului, aflat în Brazilia, trăiai un sentiment ciudat. Vedeai cum acest **uriaș**

„BRASIL MARAVILHOSA...!"

al fotbalului, se îndoiește totuși de capacitatea sa de a se răzbuna pe „World Cup '66".

Și-au venit zilele de neuitat ale lui **Mexico '70** în care, din start, echipa Braziliei s-a arătat a fi într-adevăr minunată în fotbal, demonstrînd cu tehnica și fantezia jucătorilor săi, cu acea inegalabilă și vădită poftă de a juca fotbal pentru fotbal, că acest sport se transformă în artă și devine un spectacol de neuitat, atunci cînd este jucat de artiști ai balonului rotund. Brazilienii au dovedit că, deși au fost nevoiți să-și corecteze din concepția de joc liberală și artistică în favoarea realismului, nu au cedat de fel din ceea ce rămîne esențial pentru fotbal, fotbalist și spectator : **VIRTUOZITATEA.** O virtuozitate colectivă în care **Pelé,** admirabil și neîntrecut prestidigitator al mingii, s-a dovedit a fi **unul din cei 11,** una din piesele minunatei mașini de fotbal care este echipa Braziliei și tocmai prin această modestie niciodată dezmințită, **Pelé** este grandios, alături de ceilalți zece coechipieri.

Tocmai despre **ceilalți** este vorba. De resursele imense ale fotbalului brazilian, cu **15 000 000 de jucători, cu zeci de mii de terenuri naturale, printre care faimoasele plaje, cu cinci stadioane de peste 100 000 de locuri,** cu patima fotbalului în suflete.

Brazilia mai poate oferi, în afara echipei care a cucerit definitiv **„Cupa Jules Rimet",** încă două-trei formații în spectacol mondial televizat, capabile să joace fotbal la același nivel văzut de noi toți zilele trecute. Iată în ce constă marea forță a fotbalului brazilian.

★

La noapte se încheie Carnavalul dedicat **Zeului Fotbal.** Pentru cîteva ore brazilienii mai dansează. Se unduiesc din șolduri în sambe, cu acele mișcări, parcă miraculoase, care vrăjesc și magnetizează mingea în picioarele lor. Acestor vrăjitori, **doar ANGLIA, fosta campioană mondială și ROMÂNIA le-au ținut piept, strîns, spectaculos.**

Aceiași fotbaliști români care astă iarnă nu s-au temut să se ducă în turneu în Brazilia, să joace cu viitorii adversari ; **aceiași fotbaliști români** care s-au călit la arșița soarelui tropical ; **aceiași fotbaliști români** care și-au cîștigat tocmai în acest turneu dreptul la tricoul național ; **aceiași fotbaliști români** care au înțeles că turneul din Mexic este la fel de dur ca acela din Brazilia și s-au pregătit ca atare. **Aceiași fotbaliști români,** cu același antrenor, ambițios, neclintit în fața ambițiilor altora, dur, dar drept, care, pe deasupra greșelilor omenești are meritul de a fi crezut în ceea ce mulți n-au vrut să creadă că vor vedea la televizor.

Aurel C. NEAGU

DIN PROBLEMELE PARTICIPĂRII NOASTRE LA CAMPIONATUL MONDIAL

O ECHIPĂ NAȚIONALĂ NU ARE NEVOIE NUMAI DE NUMELE CELOR MAI BUNI JUCĂTORI, CI DE APORTUL LOR INTEGRAL

INTERVIU CU ANTRENORUL EMERIT, ANGELO NICULESCU

La Ciudad de Mexico, antrenorul emerit ANGELO NICULESCU, antrenorul principal al echipei naționale de fotbal a României, a acordat trimisului special al revistei noastre la turneul final al C.M., **Radu Urziceanu,** interviul de mai jos, în care sînt abordate cîteva probleme legate de comportarea echipei noastre reprezentative la marea competiție încheiată duminică în capitala mexicană.

R.U. : Cum apreciați comportarea de ansamblu a formației române în acest turneu final ?

A.N. : Consider comportarea reprezentativei României în competiția mexicană drept bună, aș putea spune chiar peste așteptări, aceasta mai ales ținînd seama de conjunctura în care ne-am aflat, adică de condițiile specifice de desfășurare a turneului (climă, altitudine, diferență de fus orar), dificultatea grupei din care am făcut parte precum și de faptul că în perioada de pregătire pentru C.M. echipa nu atinsese forma sportivă pe care a avut-o în jocurile de calificare. Nu pot, de asemenea, să nu țin seama și de faptul că n-am putut beneficia de aportul unor titulari, pe posturi importante, ca cel de fundaș central, de exemplu.

— Dar rezultatele obținute ?

— Sînt o confirmare a ideii care începuse să se contureze, și anume că fotbalul românesc se poate confrunta actualmente, de la egal la egal, cu fotbalul celor mai avansate țări în acest domeniu. **În orice caz, locul trei ocupat finalmente în grupa de la Guadalajara mi se pare apreciabil, el fiind obținut în competiție directă cu trei din cele mai puternice reprezentative din lume.**

— S-au adus unele critici tacticii de joc adoptate de echipă. Care este părerea dv. în această privință ?

— Echipa noastră reprezentativă își organizează jocul în mod realist ; eu țin seama, în ideea de joc, atît de calitățile jucătorilor pe care-i am la dispoziție, cît și de deficiențele lor, pe care trebuie să le recunosc. În funcție de acest element de bază, ne organizăm și ne desfășurăm jocul. Consider că concepția noastră de joc este modernă și — în această convingere — găsesc un sprijin în însăși desfășurarea acestei ediții a turneului final al C.M., mai ales grupa de la Guadalajara, unde și celelalte echipe cu care ne-am întrecut și-au desfășurat jocul cu trăsături comune concepției noastre, atît în partidele cu noi cît și în întîlnirile dintre ele. Într-o exprimare greșită, nefundamentată, se spune că echipa noastră a jucat, în acest turneu final, defensiv, a „temporizat" **jocul. Or, noi nu facem acest lucru. Pe noi ne preocupă o singură problemă :** prepararea acțiunilor la mijlocul terenului, pentru declanșarea acțiunilor ofensive, cu cît mai mulți sorți de reușită, în adîncime și prin învăluire. A PASA LA MIJLOCUL TERENULUI NU ÎNSEAMNĂ, ÎN ESENȚĂ, „A TEMPORIZA" CI A FOLOSI UN RITM SCĂZUT, CU SCOP TACTIC. **Pasînd la mijloc, noi o facem nu ca scop în sine ci urmărim o ulterioară „rupere a ritmului". Există în fotbal ceea ce se numește** „momentul pregătirii acțiunilor", **atît în atac, cît și în apărare. E un principiu pe care eu îl respect, pentru că a te repezi pur și simplu în atac înseamnă a da imediat șanse adversarului de a veni din nou în atac. Or, a te menține în posesia mingii înseamnă a avea tu inițiativa în joc, însăși moralul jucătorilor se alimentează din această posesiune a balonului.**

— Revenind, de la ideea generală de joc a echipei noastre, la felul cum au răspuns concret jucătorii cerințelor ei, în turneul final, ce ne puteți spune ?

— Sînt în general satisfăcut, dar trebuie să arăt în același timp că jucătorii n-au făcut totul pentru a-și însuși și a aplica această idee. DEOCAMDATĂ, NOI JUCĂM MAI BINE ÎN APĂRARE, PRACTICÎND PRESINGUL, MARCAJUL ADVERSARULUI. ÎN OFENSIVĂ ÎNSĂ, DIN PĂCATE, PARTICIPĂ LA ACȚIUNI UN NUMĂR MAI MIC DE JUCĂTORI, care — în mod firesc — întîlnesc în față **un număr mai mare de apărători. Aici, la C.M., unde am întîlnit adversari de talia Angliei și Braziliei, nu ne puteam aventura într-un altfel de joc, trebuia să fim mai calculați, mai precauți, mai prudenți. După părerea mea, ÎNCĂ N-A APĂRUT ÎN ARENA FOTBALISTICĂ MONDIALĂ ACEA ECHIPĂ CARE SĂ JOACE IDEAL. Însăși echipa Braziliei, care a cîștigat titlul suprem, are evidente deficiențe, atît în componența formației cît și în concepția sa de joc. În ce mă privește pe noi, aflați la al doilea an de muncă pentru construirea unei echipe naționale care să ne reprezinte la nivelul pretențiilor, nu sînt oare exagerate acele pretenții, care vizează maximum și ca concepție, și ca obținere de rezultate ? Evident, tindem spre un continuu progres, sîntem convinși că ne putem îmbunătăți și jocul și performanțele, dar acest lucru nu se poate realiza dintr-o dată, cum cer unii critici. Totul în lume se bazează pe evoluție în timp și de aceea cred că și echipei noastre de fotbal trebuie să i se acorde beneficiul unei răbdări logice. În orice caz, personal sînt convins că dacă n-am fi jucat așa cum am jucat, n-am fi fost prezenți în Mexic și nici n-am fi scos alici aceste rezultate onorabile. Ar fi fost foarte greu să renunțăm la o concepție de joc, care ne-a adus după multe decenii, un loc apreciabil în fotbalul mondial, în favoarea alteia care nu știm ce ne-ar fi adus. Din toate aceste lucruri pe care le spun, nu trebuie să se înțeleagă că sîntem conservatori, ci raționali, realiști.**

— Cum vedeți comportarea jucătorilor ?

— Cred că cei mai buni oameni în acest turneu au fost DINU și DEMBROVSCHI. Pe planul imediat următor i-aș situa pe LUPESCU, DUMITRU și RADU NUNWEILLER. Majoritatea celorlalți jucători au dat, de asemenea satisfacție, unii în măsură mai mare, alții mai mică, după buna dispoziție de joc individuală din ziua respectivă, după sarcinile primite, după adversarul direct pe care l-au avut. Doi jucători, însă, nu m-au mulțumit : Dumitrache în primul rînd și apoi Sătmăreanu. **În ce-l privește pe primul, mă întreb cînd va evolua, acest jucător valoros, la nivelul posibilităților sale reale, dacă n-a înțeles s-o facă într-un turneu final de campionat mondial ! În legătură cu Sătmăreanu, așteptam mai mult. El a fost remarcabil în ofensivă, dar, parcă, uită că principala îndatorire a unui fundaș este apărarea (domeniu în care n-a dat randamentul scontat).**

— Ați avut unele greutăți pe care nu le prevedeați, în pregătirea echipei în imediata apropiere a competiției ?

— Organizarea acestui campionat în Mexic a pus, într-adevăr, serioase probleme echipelor europene și, de acest dezavantaj, n-am fost ocoliți nici noi. Reprezentativa României dovedise, la 6 mai, în fața Iugoslaviei, atingerea unui nivel superior de pregătire și de joc. Surprinzător și, în același timp, îngrijorător pentru mine a fost faptul că, ajunși în Mexic, la primele antrenamente și jocuri de verificare, de la Torreon și Guadalajara, pur și simplu n-am mai recunoscut echipa. Așa încît, practic, în acele trei săptămîni, am lucrat ca și cum am fi luat totul de la început. Prin această prismă, consider că comportarea echipei în jocurile oficiale a întrecut așteptările mele personale. Referindu-mă la jocurile propriu-zise, consider că am evoluat progresiv. În fața Angliei, mulțumitor spre bine ; în jocul cu cehoslovacii, bine ; în fine, în partida cu Brazilia, foarte bine, în special în repriza a doua.

— Care e părerea dv. în legătură cu unele critici privind componența echipei ?

— Știu că mulți au fost, în legătură cu această chestiune, surprinși de absența unor jucători ca Răducanu, Dobrin, Dan Coe **și că, pe această temă, s-au făcut discuții mai mult, sau mai puțin, întemeiate. De aceea, consider binevenit acest prilej care mi se dă, pentru a lămuri lucrurile, pentru a prezenta cititorilor revistei „FOTBAL" adevărata situație.**

Cînd am venit aici, toți cei trei jucători mai înainte amintiți, figurau ca titulari ai echipei. Acest lucru este limpede confirmat și de... numerele de pe tricouri, pe care li le-am acordat, situate între 1 și 11. Preconizam, deci, că toți trei vor face parte din formație. Dar, după cum am arătat și în alte situații, eu personal nu mă mai consider selecționer în sensul obișnuit al cuvîntului, ci consider că adevăratul selecționer este însuși jocul. Trecînd la cazurile în speță, precizez că Răducanu **și** Dobrin **au avut o comportare superficială, atît în antrenamente, cît și în jocurile de verificare. Mai mult chiar, la ultimul joc de verificare,** Răducanu **a simulat o întindere musculară (pentru a justifica un gol parabil primit), cerînd să fie înlocuit încă din repriza întîi. „Întinderea" lui nu s-a confirmat, mai ales că, în aceeași seară, la hotel, a jucat... tenis cu piciorul.** Dobrin **a manifestat comoditate în teren, a făcut, pur și simplu, figurație în meciurile de verificare, lucru inadmisibil pentru un jucător aflat în imediata apropiere a unui campionat mondial. Dezinteresul lui total, și nu eu, l-a scos din formație. În cazul lui** Dan Coe, **subliniez atitudinea lui pozitivă față de antrenamente și jocuri, dar ceea ce a determinat ca el să nu intre între primii unsprezece, a fost randamentul lui mai slab pe acest post, față de** Dinu **care a dat un randament superior. ESTE UN FAPT LIMPEDE CĂ O ECHIPĂ ARE NEVOIE DE APORTUL REAL AL JUCĂTORILOR BUNI, ȘI NU NUMAI DE NUMELE LOR. Pe acest principiu unanim acceptat m-am bizuit și eu, și nu cred că am greșit.**

— Mulțumiri pentru interviul acordat și urări de noi succese echipei naționale în viitoarea sa activitate.

GUADALAJARA. — Neagu se infiltrează printre Horvath (nr. 5), Dobias (nr. 2) și Migas (nr. 3) și va aduce egalarea, cu toată disperarea arătată de portarul Vencel. Unghiul a fost mai ascuțit (se vede că atacantul nostru este în colțul careului mic), dar imaginea e deformată de teleobiectiv. (Față din meciul România — Cehoslovacia, 2—1)

„FINALA“ S-A JUCAT ÎNAINTEA FINALEI...

(Prin telefon de la CIUDAD DE MEXICO)

În seara lui 17 iunie, în cadrul emisiunii dedicate campionatului mondial de fotbal, **Antonio Andere**, comentatorul sportiv al televiziunii mexicane, anunța că sute de oameni s-au adresat, prin telefon, secției sportive a telesistemei naționale, cerînd ca pe stadionul „Azteca“ să fie fixată, pentru memoria viitoarelor generații, o placă comemorativă care să amintească de epocalul meci disputat aici, Italia — R.F. a Germaniei, în semifinalele celei de-a 9-a (și ultima !) ediții a **„Cupei Jules Rimet“.**

Iar ziarele de a doua zi au și anunțat adoptarea (cu entuziasm) a propunerii, precum și textul care va figura pe placă și care sună astfel : **„En 17 de junio de 1970 jugaron aquí Alemania contra Italia durante la celebracion de la Copa del Mundo“.**

Atît ! Nimic despre rezultat, nimic despre învingător, pentru că — realmente — acest meci a avut doi învingători ! Și Italia, și R.F. a Germaniei au ieșit învingătoare în această ÎNTRECERE SPORTIVĂ MEMORABILĂ, UNICĂ ÎN ISTORIA CAMPIONATULUI MONDIAL DE FOTBAL PRIN DRAMATISMUL EI, PRIN NIVELUL SĂU TEHNIC GREU DE EGALAT, PRIN ANGAJAMENTUL FIZIC TOTAL, PRIN GRADUL SĂU DE SPECTACULOZITATE, PRIN TENSIUNEA EI ȘI RĂSTURNĂRILE DE SCOR (care ne-au făcut să părăsim „Azteca“ de parcă am fi jucat noi înșine) prin acest unic fapt în istoria campionatului mondial, **o semifinală în ale cărei prelungiri s-au marcat nu mai puțin de cinci goluri !!**

Nu trebuie să răsfoiești file de istorie fotbalistică pentru a te convinge că a fost unul din cele mai frumoase și mai pasionante jocuri din cadrul acestei competiții. Și dacă mai ai nevoie de un argument în plus, poți face apel la declarația de după meci a lui **Artemio Franchi**, președintele lui „Federcalcio“, care a urmărit toate turneele finale ale campionatului lumii, începînd din 1938 : **„Niciodată, în istoria campionatului mondial, n-am văzut un meci ca cel de azi“.**

Cititorii noștri cunosc, de la televizoare și din presă, istoria celor 120 de minute de joc, la capătul cărora italienii au cîștigat dreptul de a juca în finală. Vom înregistra, totuși, aici, cîteva din momentele cele mai semnificative, pentru că revista noastră trebuie să păstreze și un asemenea document.

DOUĂ GOLURI ÎN 90 DE MINUTE...

Minutul 7 : la un „un-doi“ pe mijlocul terenului, BONINSEGNA trage din afara careului, cu stîngul, și înscrie jos, la colțul din dreapta lui **Maier** : 1—0. Italienii practică un joc economic, se apără hotărît, atacă rar (dar de fiecare dată periculos), de regulă prin cele două vîrfuri, **Riva** și **Boninsegna.**

20 de minute, joc egal. Apoi „mașina de joc“ vest-germană începe să asalteze poarta excepționalului **Albertosi**, care apără impresionant. În min. 28, îngerul păzitor al buturilor italiene se numește **Bertini**, care respinge în corner. Cu două vîrfuri mereu înfipte în coasta apărării italiene **(Seeler și Müller)**, pe care celelalți coechipieri îi angajează ca pe pivoții de la baschet, echipa lui **Schön** creează acțiuni periculoase, anunțînd o egalare care a plutit permanent în aer, dar care n-avea să se producă (parcă pentru a mări dramatismul meciului !) decît în ultimele secunde și atunci prin efortul unui apărător și acesta... jucînd la... A.C. Milan, **Schnellinger** ! Spre sfîrșitul primei reprize, din nou zvîcnire italiană, protagonist **Riva.**

Următoarele 45 de minute au fost cele în care echipa R.F. a Germaniei s-a întrecut pe sine. Clasa mijlocașilor **Beckenbauer** și **Overath** a dat cîștig de cauză alb-negrilor la mijlocul terenului și echipa azzurră a trebuit să facă cea mai formidabilă demonstrație a ceea ce se cheamă stilul de apărare italian. **Burgnich** (care a preluat de la **Rosato** sarcina de a-l păzi pe golgeterul campionatului mondial, **Müller**) a făcut adevărate minuni. Intervențiile lui senzaționale l-au detașat net iar faptul că ulterior avea să marcheze și golul egalizator, la 2—2, în prelungiri, avea să cîntărească decisiv în acordarea calificativului de cel mai bun de pe teren în cel mai bun meci al turneului final.

În această repriză, ratează **Seeler** (min. 48 și 51) ; ratează apoi **Rivera** „băiatul de aur“ al italienilor (min. 56) ; pierde apoi ocazia de a egala **Libuda** (min. 62), trage de la 10 metri în bară **Overath** (min. 64) ; salvează, printr-un reflex uluitor, **Albertosi** la șutul din min. 69 al lui **Seeler**, pentru ca tot portarul italian să greșească incredibil, după un timp, degajînd într-un adversar, din care mingea a ricoșat plimbîndu-se apoi pe linia porții ! Apărarea italiană, masată, comite și un penalti (fault asupra lui **Seeler**) dar arbitrul nu vede sau, probabil, nu vrea ca într-un astfel de meci să se marcheze din 11 metri.

Ultimele 20 de minute ne arată o echipă vest-germană dezlănțuită. Cu o condiție fizică de-a dreptul surprinzătoare (să nu uităm că vest-germanii jucaseră prelungiri cu Anglia și remontaseră de la 0—2, scor final 3—2, în „sferturi“), reprezentativa R.F.G. atacă acum cu șapte oameni, Italia se apără cu opt, cornerele la poarta Italiei abundă. Tabela de marcaj electronică arată că au trecut 90 de minute de la lovitura de începere. Arbitrul lasă însă jocul să continue, pentru recuperarea întreruperilor. Trece un minut, trec două și, în cel de-al treilea, SCHNELLINGER plasează puternic, cu latul, din volée, balonul primit la 10 metri, în urma unei lovituri libere laterale.

Ca și pe Wembley, în 1966, apariția în atac a unui jucător vest-german (atunci el s-a numit **Weber**) aduce o egalare meritată și impune prelungiri ! Dar, ca și atunci, prelungirile n-aveau să însemne, pentru cei ce le-au smuls eroic, decît prilej de amărăciune...

Radu URZICEANU

(Continuare în pag. a 8-a)

ITALIA — R.F.G. 4-3 (1-0, 1-1, 3-2)

STADIONUL „Azteca“ ; TIMP noros ; ploaie la începutul jocului ; TEMPERATURA 21 grade ; TEREN bun ; SPECTATORI 105 000.

AU MARCAT : Boninsegna **(min. 7)**, Schnellinger **(min. 90)**, Müller **(min. 94)**, Burgnich **(min. 98)**, Riva **(min. 103)**, Müller **(min. 109)** și Rivera **(min. 110).**

ITALIA : **Albertosi — Burgnich, Fachetti — Cera, Rosato (min. 91 : Poletti), Bertini — Domenghini, De Sisti, Riva, Mazzola (min. 46 : Rivera), Boninsegna.**

R. F. A GERMANIEI : **Maier — Vogts, Patzke (min. 65 : Held), Schulz, Schnellinger — Beckenbauer, Overath — Löhr (min. 51 : Libuda), Seeler, Müller, Grabowski.**

ARBITRU : Arturo Yamasaki **(Peru).**

SCHIMBAREA LA FAȚĂ DIN REPRIZA A DOUA I-A ADUS PE BRAZILIENI ÎN FINALĂ

(Prin telefon, de la GUADALAJARA)

Stabilirea locului de disputare a celor două semifinale, de către F.I.F.A. în preziua meciurilor, a făcut ca tribunele stadionului „Jalisco“ din Guadalajara să nu fie pline — așa cum erau obișnuiți — la ora începerii partidei dintre cele două echipe sud-americane. O explicație ar fi aceea că Brazilia a evoluat, cu prilejul acestui campionat mondial, de mai multe ori la Guadalajara și publicul de aci ar fi vrut să vadă și alte echipe.

Schimbarea amintită a avut însă și repercusiuni directe, aș spune eu, asupra rezultatului acestei semifinale. Despre ce este vorba ? După cum se știe conducerea delegației uruguayene a făcut contestație asupra locului de disputare și nu a plecat de la Ciudad de Mexico decît atunci cînd F.I.F.A. a dat răspunsul definitiv, adică a întărît hotărîrea deja luată ca meciul cu Brazilia să aibă loc la Guadalajara. Din această cauză uruguayenii nu au sosit în capitala statului Jalisco decît marți la ora 11.30 și pînă la începerea meciului nu au făcut nici un antrenament. În plus, drumul (care a durat mai mult de cinci ore), făcut în ajunul partidei din semifinală, și-a pus amprenta asupra formei de joc a echipei.

LOVITURĂ DE TEATRU ÎN PRIMA REPRIZĂ

Și, datorită condițiilor arătate mai sus, dar și din cauza diferenței de valoare care există între cele două team-uri, Uruguay părea a fi victimă sigură. Cu toate astea, minutele se scurgeau unul după altul și brazilienii, cu toate că atacau în valuri, nu puteau străpunge zidul apărării uruguayene, tactica acestora — apărare aglomerată, cu Ancheta ca liber — cunoscînd o reușită totală. Temporizînd tot timpul, Uruguay nu numai că a scos echipa Braziliei din ritm, dar în min. 18, **Cubilla** a fructificat o excelentă pasă a lui **Cortez** și, șutînd cu efect, mingea l-a ocolit pe **Felix** și a intrat în poartă : 0—1 ! Toată lumea pare surprinsă, în tribune se face auzit un murmur de uimire. **Pele**, marcat strîns de **Montero Castilio**, nu reușește nimic ; **Tostao** este anihilat de **Matosas** ; **Jairzinho** este urmărit ca o umbră de **Mujica** ! Vom asista la reeditarea marelui succes din 1950 al uruguayenilor ? Se părea că da, pentru că cei doi atacanți păstrați în față, **Morales** și **Cubilla**, acționau tot timpul pe contraatac, folosind orice pasă lungă venită din apărare.

Surprinsă de jocul foarte bun al adversarilor, echipa braziliană a jucat tot timpul cu pase telefonate. Linia de mijloc, prea prudentă și prea timidă (putem adăuga : și mult prea înapoi plasată, prea departe de linia ofensivă) dispăruse complet. În plus, golul lui Cubilla a dezumflat-o și mai mult, iar primul șut spre poarta lui Mazurkiewicz a fost înregistrat de abia în min. 18.

TOTALĂ SCHIMBARE LA FAȚA ÎN REPRIZA SECUNDĂ

Parcă n-am fi asistat la a doua jumătate a aceluiași meci, într-atît de deosebită de prima repriză a fost comportarea celor două echipe în ultimele 45 de minute. Mijlocașii brazilieni au ieșit mai mult la atac și au încercat spargerea frontului uruguayan pe partea stîngă. Alături de **Clodoaldo, Gerson** și **Rivelino,** acționa **Everaldo,** în timp ce cuplul **Pele-Tostao** s-a dezlănțuit reușind o victorie netă. Se poate spune că de-abia în repriza a doua am văzut veritabila echipă a Braziliei, care a cucerit cu acest prilej aplauze meritate. **Tostao**, deși nu apare printre marcatori, are marele merit de a fi fost constructorul celor trei goluri marcate de colegii săi.

Într-adevăr, în ultimul minut al primei reprize, **Clodoaldo**, folosind o pasă a micului atacant brazilian, a pătruns în viteză și a șutat puternic : 1—1. În min. 76 Brazilia la conducerea printr-un gol al lui **Jairzinho**, care a primit mingea tot de la **Tostao**. El trece în viteză pe lîngă **Matosas** și, din unghiul său favorit, șutează pe lîngă **Mazurkiewicz** : 2—1. În sfîrșit, **Rivelino** fructifică în min. 89 încă o pasă a lui **Tostao,** șutînd pe jos, plasat, în colț : 3—1. După golul lui **Jairzinho,** uruguayenii au părut resemnați.

Nici acest joc nu a fost scutit de unele discuții. De pildă, după golul lui **Clodoaldo,** formația lui **Hohberg** a protestat îndelung susținînd că golul nu este valabil fiind marcat cu mult după terminarea timpului de joc. Într-adevăr, tabela de marcaj a stadionului arăta min. 47. Arbitrul **Mendibil** a arătat însă că a avut două cronometre, unul dintre ele fiind folosit numai pentru cronometrarea întreruperilor, pe care le-a adăugat la timpul primei reprize.

BRAZILIA - URUGUAY 3-1 (1-1)

AU MARCAT : Cubilla **(min. 17) pentru Uruguay,** Clodoaldo **(min. 45),** Jairzinho **(min. 76)** și Rivelino **(min. 89) pentru Brazilia.**

STADIONUL „Jalisco“, 55.000 spectatori.

BRAZILIA : Felix — Carlos Alberto, Brito, Piazza, Everaldo — Clodoaldo, Gerson, Rivelino — Jairzinho, Pelé, Tostao.

URUGUAY : Mazurkiewicz — Ancheta — Ubinas, Montero Castilio, Matosas, Mujica — Fontes, Maneiro (min. 74 : Esparrago), Cortes — Morales, Cubilla.

ARBITRU : Ortiz de Mendibil **(Spania).**

Victoria Braziliei a fost salutată triumfal nu numai în Brazilia ci și în Mexic. La Rio — după cum s-a anunțat aici — a fost organizat un al doilea carnaval, mai mare ca cel care se organizează de obicei. Aproximativ un milion de oameni au ieșit pe străzile marelui oraș pentru a manifesta în favoarea echipei lor

PĂREREA CELOR DOI ANTRENORI

Imediat după joc, antrenorii celor două formații au fost intervievați de reprezentanții presei.

Hohberg era supărat : **„Am fost învins nu de Brazilia, ci de Stanley Rous“**, a declarat el. Și a continuat astfel : **„În orice caz, echipa mea și-a făcut datoria. Nu am nimic de reproșat în condițiile în care ne-am prezentat la acest joc. Am înțeles însă că în acest campionat există favoriți și păgubiți. Noi am făcut parte din a doua categorie. Indiferent de rezultat însă, cred că Brazilia va obține titlul suprem, dar în condiții normale de pregătire rezultatul meciului nostru ar fi fost altul. Tactica noastră a dat rezultate ; n-am avut însă suficient suflu s-o aplicăm de-a lungul întregului joc“.**

Mario Zagalo era fericit : **„Băieții mei au trecut cu bine peste «complexul Uruguay». S-a vorbit prea mult în ultimele zile despre «Maracana-1950». Din cauza aceasta în prima repriză nici nu i-am recunoscut. La pauză a trebuit să intervin energic. În orice caz, golul lui Clodoaldo valorează aur. Formula noastră de echipă o socotesc excelentă și, în mod normal, nu mai putem pierde titlul. Vom duce la Rio „Cupa Jules Rimet“.**

Eftimie IONESCU

SEMIFINALELE MEXICO 70 SEMIFINALELE

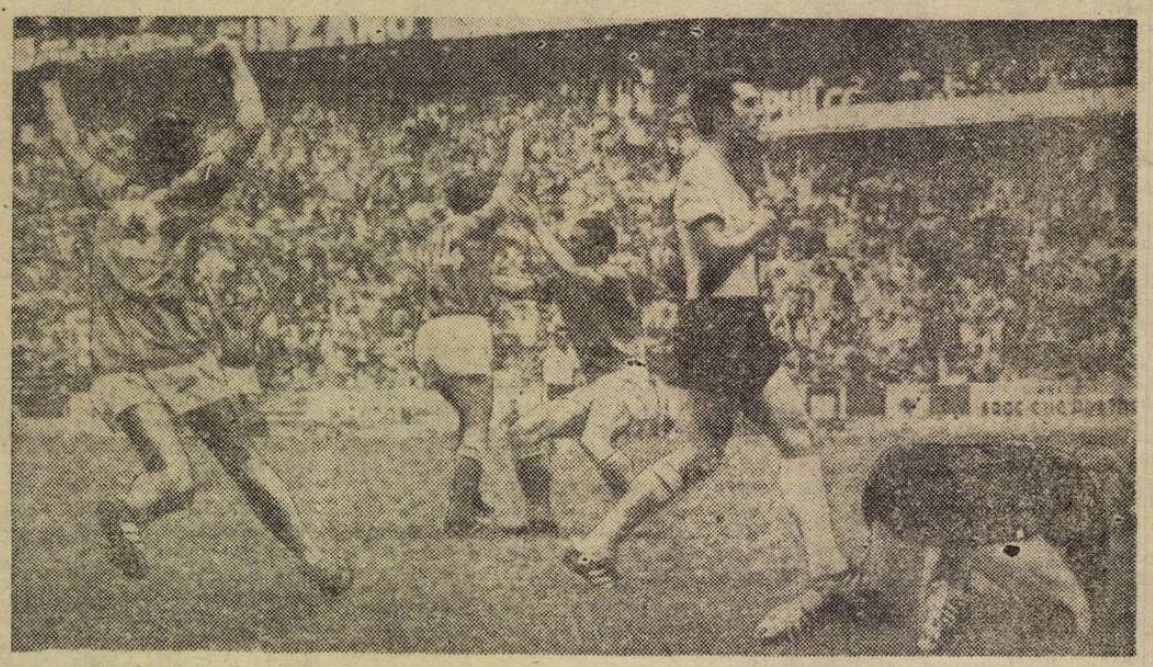

CIUDAD DE MEXICO. — Victorie ! Rivera (nr. 14) — spre care se îndreaptă Riva, ca să-l îmbrățișeze — a înscris al patrulea gol și „squadra azzura“ a intrat în finală. (Faza din partida Italia—R.F.G. 4—3).

SUB SEMNUL SPIRITULUI OFENSIV

Cu fiecare joc care ne-a apropiat de finala marei confruntări mondiale, a fotbalului, spiritul ofensiv a cîștigat tot mai mult teren, mulțumind pînă și formații ce păreau adepte neînduplecate ale defensivei cu orice preț. În mod evident, în aceste condiții, jocurile capătă o pronunțată notă de dinamism, iar rezultatele finale ale întîlnirilor — determinate în ultimă instanță de frecvența și calitatea acțiunilor de atac, sînt stabilite, după spectaculoase și pasionante evoluții de scor, care conferă întrecerilor un plus de inedit și interes. Așa a fost majoritatea partidelor susținute de reprezentativele Braziliei și R.F.G. și în special confruntarea din cadrul semifinalelor care a opus formației vest-germane pe aceea a campioanei Europei, Italia.

160 de acțiuni ofensive în primele 90 de minute reprezintă o cifră impresionantă a cărei valoare este și mai mult reliefată dacă o raportăm la timpul efectiv de joc ! Urmărind însă datele înscrise în statistica alăturată, putem face constatarea că echipa R.F.G. a atacat mai mult — aproape dublu — în cea de-a doua parte a jocului cînd a forțat și a reușit să obțină egalarea. Ceea ce însă impresionează în mod deosebit este faptul că în prelungiri, forța de atac a ambelor echipe s-a menținut la un nivel ridicat, în pofida unei presupuse scăderi a capacității de efort a jucătorilor. Rezultatul ? Jocul a sporit în spectaculozitate, înscriindu-se nu mai puțin de cinci goluri ! Și dacă la toate acestea adăugăm procentul mare al acțiunilor finalizate, iar în cadrul acestora precizia ridicată a loviturilor la ambele porți (peste 59%) putem conchide, așa cum o confirmă și părerea majorității specialiștilor care au urmărit această întîlnire, că semifinala disputată de formațiile Italiei și R. F. a Germaniei, desfășurată sub semnul spiritului ofensiv, a reprezentat un sumum fotbalistic, care se înscrie în rîndul marilor realizări din istoria sportului-rege.

Mihai IONESCU

ACȚIUNI OFENSIVE / ECHIPE	REPRIZA I			REPRIZA II			TOTAL ÎN 90'			ÎN PRELUNGIRI		
	ACȚIUNI			ACȚIUNI			ACȚIUNI			ACȚIUNI		
	FINALIZATE	NEFINALIZATE	TOTAL	FINALIZATE	NEFINALIZATE	TOTAL	FINALIZATE	NEFINALIZATE	TOTAL	FINALIZATE	NEFINALIZATE	TOTAL
ITALIA	10	20	30	6	24	30	16	44	60	7	23	30
R.F.A GERMANIEI	10	29	39	21	40	61	31	69	100	7	31	38

RAMPA DE LANSARE A FOTBALULUI ROMÂNESC!

ÎNDEMN LA CONSOLIDAREA PREGĂTIRII ȘI DISCIPLINEI SPORTIVE

După trei săptămîni de disputare, după nopți de veghe la televizoare, cea de a IX-a ediție a campionatului mondial de fotbal s-a încheiat cu victoria unanim recunoscută a Braziliei, care a cucerit definitiv „Cupa Jules Rimet", intrată acum în istorie, încuiată pe veci într-o vitrină braziliană.

S-a terminat un campionat mondial de fotbal în care am constatat pe rînd virtuțile și păcatele oricăruia dintre campionatele naționale. Jucători mari și mici, partide excepționale, mediocre și slabe, comportări situate la poluri opuse, contradictorii, arbitraje excelente și greșeli elementare, intenționate sau neintenționate, care au viciat rezultate, manevre de culise, justificate sau nejustificate, spectatori obiectivi și neobiectivi, interes și dezinteres, pasiune și indiferență. Pe scurt, campionatul mondial n-a fost altceva decît un campionat intern supradimensionat de o lentilă puternică care a păstrat fidel caracteristici aproape inevitabile activității fotbalistice de oriunde.

În acest amalgam uriaș, două echipe au reușit într-un mod deosebit să impresioneze. Întîi foștii campioni mondiali, echipa Angliei, care a părăsit competiția în mod demn, sportiv, felicitîndu-și învingătorii, fără se adreseze nimănui vreun repros. Apoi, actualii campioni mondiali, echipa Braziliei, care a trecut cu brio rețeaua de fier și foc a acestui front sportiv, care este la fiecare ediție campionatul mondial.

În înțelegerea fără egal de pînă acum, echipa de fotbal a României a debutat în primul ei turneu final după cel de al doilea război mondial. Aruncată de sorți în grupa cea mai puternică a turneului final, echipa noastră națională a debutat timid. Și-a revenit totuși pe parcursul meciului. N-a reușit să egaleze, a pierdut la limită, dar a lăsat să se întrevadă că are mult mai multe posibilități, în următoarea întîlnire cu Cehoslovacia ieșind victorioasă cu 2—1. A urmat partida cu Brazilia, în care echipa României a dat marii echipe Cariocas, în repriza a doua, cea mai puternică replică pe care actuala campioană mondială a primit-o în drumul ei pentru cucerirea definitivă a „Cupei Jules Rimet".

Jocul echipei noastre a fost închegat, calm, cu personalitate, în funcție de valoarea și comportarea adversarilor, cu multe accente moderne, în special tehnic. Aceste caracteristici au atras atenția cercurilor de specialitate din lumea întreagă. Echipa Ro-

mâniei nu a reușit să treacă mai departe, însă evoluția ei a fost remarcabilă, atrăgînd aprecieri unanime. Comportarea bună a echipei noastre, ripostă valoroasă și curajoasă din grupa de la Guadalajara, au făcut pe specialiști să considere „11"-le României drept surpriza campionatului mondial din Mexic.

Fără îndoială, evoluția fotbaliștilor noștri a avut și scăderi. Poate că s-ar fi putut ceva mai mult, dacă s-ar fi jucat și mai curajos, și mai avîntat. Noi ținem seama însă că prezența în puternica grupă de la Guadalajara a fost un debut pe plan mondial al fotbalului nostru, într-o companie de valori pe care fotbalul românesc nu le-a întîlnit pînă în prezent într-o competiție oficială de o asemenea anvergură. Prin această prismă, reafirmăm că echipa reprezentativă de fotbal a României a întrecut așteptările tuturor prin comportarea ei, prin victoria asupra Cehoslovaciei și capotarea la limită în fața foștilor și actualilor campioni mondiali.

Această comportare pe care nici nu o exaltăm, dar nici nu o subapreciem, înseamnă pentru fotbalul nostru o puternică afirmare în ansamblul celor mai bune valori mondiale. Dovezile palpabile au fost înregistrate pe loc. În afara bunelor aprecieri, echipa României a primit numeroase oferte pentru puternice turnee internaționale, întîlniri bilaterale de prestigiu și chiar oferte de împrumuturi și cedări de jucători.

Firește, din această împrejurare foarte favorabilă pentru fotbalul românesc, obținută la Guadalajara și care devine o adevărată rampă de lansare pentru fotbalul nostru, este necesar să fie trase cele mai sănătoase concluzii și în primul rînd aceea CĂ TOT CEEA CE ECHIPA NAȚIONALĂ A OBȚINUT ÎN PLUS LA CAMPIONATUL MONDIAL FAȚĂ DE TRECUTUL APROPIAT TREBUIE CULTIVAT, DUS MAI DEPARTE ÎNTR-UN SPIRIT DE MUNCĂ MEREU DEZVOLTAT, CU O PERFECTĂ CONSOLIDARE A PREGĂTIRII ȘI DISCIPLINEI SPORTIVE.

Numai în acest mod Federația română de fotbal, antrenorii și specialiștii săi, jucătorii noștri cei mai buni vor putea în viitorul apropiat să fie la nivelul pretențiilor tot mai sporite ale iubitorilor de fotbal din țara noastră. Iată polița lui MEXICO'70 cu scadență la primele întîlniri internaționale.

Interviu cu JOAO HAVELANGE, Președintele C. B. D.

ROMÂNIA - BRAZILIA în 1971 la București

ROMÂNIA ÎN BRAZILIA LA MARELE TURNEU DIN 1972

Firește că la această oră unul din cei mai fericiți brazilieni este **d. JOAO HAVELANGE,** președintele Confederației sportive braziliene (C.B.D.) sub a cărui conducere a fost pregătit programul echipei Braziliei. Același care nu a ezitat să schimbe pe **Saldanha** cu **Zagalo** atunci cînd a constatat că primul nu rezista nervos numeroaselor preocupări care-l copleșeau ca antrenor al echipei Braziliei. Superstițios, Joao Havelange a părăsit Ciudad de Mexico mai înainte de inaugurarea campionatului socotind că prezența sa în Anglia, în 1966, a purtat ghinion selecționatei sale.

Acum, președintele C.B.D. este fericit. Într-un interviu acordat imediat după finală Joao Havelange a explicat cît de amănunțit a fost pregătită echipa Braziliei. **„Noi am preparat echipa,** a declarat conducătorul mișcării sportive braziliene, **în așa fel încît să fie capabilă să joace nu numai 90 de minute ci 120 de minute. Să poată chiar ridica valoarea ei de la 100 la sută la 120 la sută. Presupunînd împrejurări din cele mai defavorabile, de pildă un arbitraj care ne-ar fi răpit 30 la sută din șanse, ne-ar mai fi rămas deci intacte 90 la sută, suficient pentru a cîștiga".**

În continuare, Joao Havelange a afirmat: **„Nu puteam pierde acest campionat mondial deoarece activitatea echipei noastre după dezastrul suferit în Anglia a fost excepțională. În trei ani care au precedat actualul campionat mondial, Brazilia a susținut 52 de întîlniri împotriva unor echipe foarte bune și a obținut 38 de victorii, 7 partide egale, suferind doar 7 înfrîngeri. În aceste 152 de meciuri jucătorii noștri au înscris 139 de goluri (o medie de 2,7 de joc) și au primit 49 de goluri, (o medie de 0,94 de joc)".**

Joao Havelange a confirmat de asemenea TURNEUL ECHIPEI BRAZILIEI, ÎN EUROPA, ÎN 1971 și MARELE TURNEU PE CARE BRAZILIA ÎL VA ORGANIZA ÎN 1972, cu prilejul a 150 de ani de independență. La acest din urmă turneu vor participa cele mai bune echipe din lume.

Cu prilejul interviului, corespondentul nostru în Brazilia, **Pedro Villa,** a solicitat președintelui C.B.D. să reconfirme invitația făcută echipei României la începutul acestui an, cu prilejul turneului întreprins de fotbaliștii români, de a lua parte la turneul din 1972 precum și confirmarea jocului România — Brazilia din iulie 1971 la București.

„Sînt bucuros să mențin invitația echipei României pentru 1972 în Brazilia și deplasarea selecționatei Braziliei la București, mai cu seamă acum, după ce fotbaliștii români ne-au dat o replică atît de valoroasă la Guadalajara. Ne va face plăcere să acordăm revanșa echipei României, la București, în 1971".

ECOURI ALE EVOLUȚIEI TRICOLORILOR NOȘTRI LA GUADALAJARA

Două din corespondențele primite la redacție din Brazilia și Italia subliniază ecourile participării și comportării echipei României la recent încheiatul campionat mondial, în presa de specialitate și printre tehnicienii străini. Le facem loc mai jos.

ZIARUL O ESTADO DO SAO PAULO:

„N-A LIPSIT MULT CA ROMÂNII SĂ EGALEZE"

Prezența selecționatei României în grupa de la Guadalajara, alături de Brazilia, a contribuit la crearea unei mari popularități a fotbalului românesc în această țară. Uriașul aparat de propagandă al Braziliei, cu mii de posturi de radio, sute de posturi TV și mii de ziare, a făcut cunoscut aici sportul românesc în general și fotbalul românesc în special. Cu acest prilej au fost evocate catastrofalele inundații din România, mulți cetățeni brazilieni manifestîndu-și solidaritatea cu suferințele poporului român.

Jocul Brazilia-România a fost transmis de toate posturile de radio și televiziune în direct, la o oră foarte comodă pentru întreaga populație (19, ora Braziliei). Numărul telespectatorilor la acest meci a fost apreciat la 45 de milioane!

Presa anticipase dificultățile jocului, astfel că n-a surprins pe nimeni reacția echipei române, care n-a cedat lupta nici la 0—2 și nici la 1—3. Influentul ziar „O ESTADO DO SAO PAULO" a recunoscut că n-a lipsit mult ca echipa României să egaleze, iar ziarul „A GAZETA" a subliniat faptul că „românii au mult curaj și spirit de luptă". „JORNAL DA TARDE" *este de părere că* „numai tehnica individuală superioară a brazilienilor a fost factorul victoriei".

Unele ziare critică unele atacuri violente ale lui Mocanu, Dinu *și* Nunweiller. „Românii n-au nevoie să practice un joc neleal. Au posibilități să joace un fotbal valoros pentru că posedă o apărare de tip european și o înaintare de tip sud-american" — *scrie ziarul „NOTICIAS POPULARES".*

Într-un comentariu televizat, comentatorul Nilton Peruzzi *a arătat că echipa României putea să se califice dacă nu primea acel gol ușor de parat, marcat de echipa Angliei. În general, afirmă* Peruzzi, „România a arătat în compania unor echipe mari că posedă un fotbal destul de puternic".

Buna impresie lăsată de jucătorii români la Guadalajara se manifestă prin interesul unor cluburi braziliene care ar dori să contracteze fotbaliști români. De pildă, Palmeiras *s-a arătat din nou interesat de* Dumitrache, *în timp ce Lucescu este solicitat de Flamengo. Un alt om vizat este Răducanu (ca și cehoslovacul Viktor), pentru că fotbalul brazilian duce lipsă de portari buni. A și fost făcută o intervenție pe cale oficială pe lîngă delegația română în Mexic, privind posibilitatea angajării jucătorilor români.*

Pedro VILLA

Sao Paulo, 22 iunie

ANTRENORUL ITALIEI, WORLD CUP '66, FABBRI:

„ROMÂNIA – VERITABILA REVELAȚIE DIN MEXIC"

Am însoțit recent echiva clubului Bologna în turneul său din România, pe acea echipă a Bolognei cu un trecut glorios (înainte de al doilea război făcea parte din elita fotbalului european), dar care în perioada post-belică a traversat o perioadă de cădere, steaua roș-albastră a pălit. Acum însă, se găsește în plăcuta situație de a reveni pe primul plan al activității internaționale de pe continentul nostru. O „Bologna rediviva" a cucerit Cupa Italiei și va fi prezentă la startul viitoarei ediții a „Cupei cupelor".

De aceea, scurtul turneu în România n-a avut numai o valoare simbolică, ci și una practică; n-a fost vorba numai de a vizita două echipe prietene dintr-o țară prietenă, ci și de o reluare a unor raporturi, prea mult întrerupte, cu formații din campionatele străine, în cazul în speță cu Dinamo București *și* Universitatea Craiova.

Turneul în România (excepțional de ospitalieră cu noi italienii) mi-au prilejuit aceleași frumoase impresii, a ocazionat noi manifestări de simpatie reciprocă (Lucescu va fi în viitoarele luni invitatul lui Bulgarelli la Milano Marittima și al lui Janich la Ischia di Franco), m-a condus la interesante constatări privind evoluția fotbalului românesc.

Un prim fapt incontestabil: în România, fotbalul a făcut progrese enorme. EDMOND FABBRI, antrenorul lui Bologna și un profund observator al fotbalului mondial, a sintetizat astfel situația: „România, pentru mine și nu numai pentru mine, a fost veritabila revelație a „Cupei Jules Rimet" din Mexic".

De aceeași părere sînt și jucătorii clubului Bologna, și marea masă a publicului italian și, natural, și eu.

Un coleg român mi-a spus că în acest moment fotbalul din România dispune de unele elemente de mare clasă, dar că baza — adică masa jucătorilor — n-a atins un nivel tehnic apreciabil; lipsește rezervorul de talente.

Observația poate este exactă, dar situația aceasta este aproape în toate țările, exceptînd poate Anglia și Brazilia, unde pepinierele de jucători produc în serii și continuu, în fiecare an, fotbaliști de mare talent.

Și un punct de vedere sau numai o impresie personală: apărările par destul de lente și cred că ar fi cazul să se studieze — ținînd cont de caracteristicile jucătorilor avuți la dispoziție — o modernizare a sistemului defensiv pentru a-l face mai eficace. În rest, tehnica individuală și colectivă, controlul balonului, viteza, vigoarea atletică nu le lipsesc românilor.

În concluzie, repet, un fotbal românesc în ascensiune **îl va confirma** *apropiatul campionat al Europei și viitoarea ediție a campionatului mondial.*

Cesare TRENTINI

Bologna, 22 iunie

CLASAMENTUL C. M. 1970

1. BRAZILIA	6	6	0	0	19— 7	12	(100%)
2. Italia	6	3	2	1	10— 8	8	(66,66%)
3. R.F.G.	6	4	0	2	16—10	8	(66,66%)
4. Uruguay	6	2	1	3	4— 5	5	(41,66%)
5. U.R.S.S.	4	2	1	1	6— 2	5	(41,66%)
6. Mexic	4	2	1	1	6— 4	5	(41,66%)
7—8. Anglia	4	2	0	2	4— 4	4	(50,00%)
7—8. Peru	4	2	0	2	9— 9	4	(50,00%)
9. Suedia	3	1	1	1	2— 2	3	(50,00%)
10—11. ROMÂNIA	3	1	0	2	4— 5	2	(33,33%)
10—11. Belgia	3	1	0	2	4— 5	2	(33,33%)
12. Israel	3	0	2	1	1— 3	2	(33,33%)
13—14. Bulgaria	3	0	1	2	5— 9	1	(16,66%)
13—14. Maroc	3	0	1	2	2— 6	1	(16,66%)
15. Cehoslovacia	3	0	0	3	2— 7	0	—
16. El Salvador	3	0	0	3	0— 9	0	—

CIUDAD DE MEXICO, min. 17 al finalei : „squadra azzurra" se clatină pentru prima oară. La o excelentă pasă a lui Rivelino, „el rey" se înalță magnific expediind fulgerător balonul în poarta lui Albertosi (care nu se vede în fotografie), cu toată opoziția disperată a lui Burgnich ; este 1—0 pentru Brazilia.

MĂIESTRIA LUI PELE

MEXICO 70

BRAZILIA A CÎȘTIGAT FĂRĂ

Obișnuiți cu cele 35 și aproape 40 de grade la umbră, de la Guadalajara, cînd căutam orice acoperiș pentru a ne apăra de razele nemiloase ale soarelui, Ciudad de Mexico ni s-a părut o adevărată... oază în deșert. Asta în zilele dinaintea finalei, pentru că duminică 21 iunie, dacă n-ar fi fost mediul înconjurător și splendidul teatru pentru fotbal care este stadionul Azteca, am fi putut spune că ne aflăm într-o zi de obișnuită toamnă londoneză, pe Wembley. Într-atît de diferită a fost această zi a finalei de toate celelalte dinaintea ei. Cu toate astea, imensul stadion mexican era invadat încă de la ora nouă de mulțimea care flutura drapelele cu fervoare și făcea să vibreze imensul oval de beton, sticlă și aluminiu cu înfocatele ritmuri braziliene.

Mulțimea mexicană, neinteresată direct în această finală, era cu toate astea gata să participe la orice posibilitate de a face galerie pentru echipa favorită, care devenise Brazilia, să cînte în cor ca și cum ar fi fost vorba de propria sa echipă. Și, în timp ce cel mai frumos stadion din lume se umplea, în timp ce peste tot, pe toate continentele, febra celor aflați în fața televizoarelor creștea în așteptarea apariției pe ecranele lor a imaginilor deja familiare ale „Mundialului", ne gîndeam la drumul prodigios care a fost parcurs în cei 40 de ani de existență a „Cupei Jules Rimet", de la cele 13 participante în 1930 la Montevideo, la prima ediție, tot pe continentul american ... 1970, care avea ... denumire. La u... de dimensiunile ... traordinar pe co... stre, de enorma... o victorie sau ...

Dar iată, i... baloane imense ... și două în cul... dionului care, în... pitoresc. Parcă ... jurată de vitra... cînta imnul me... pungă norii pen... ceastă apoteoză ... strigătul simboli... „Me-xi-co, Me-x... dat, acompaniat ... ici-colo, se pute...

De sub trib... fanfara marinei... din Ciudad de ... țimii apar cele ... căpitani, Carlos ... turi, cei trei arb... lor s-au suprapu... a fluierat incep... lumii.

SECRETUL VICTO...

Așadar, 4—1 pentru Brazilia în finala cu Italia.

Un rezultat neașteptat, ca proporții, dacă ne referim la semifinala Italia — R. F. a Germaniei, în care am văzut o „squadra azzurra" excepțională ca joc și realizări, ca angajament fizic, putere de luptă și suport moral.

Dar, această victorie, chiar la acest scor ,reprezintă o încoronare a fotbalului de inspirație, creator, constituie o încununare a marilor personalități. Iar finala a însemnat, de fapt, apoteoza comportării selecționatei Braziliei de-a lungul întregului turneu final. Să mai amintesc șirul victoriilor consecutive ? 4—1 cu Cehoslovacia, 1—0 cu Anglia, 3—2 cu România, 4—2 cu Peru, 3—1 cu Uruguay și acum, 4—1 cu Italia sînt încă proaspete în mintea telespectatorilor din țară și ele subliniază invincibilitatea fotbalului „cariocas" în această a IX-a ediție a *„Cupei Jules Rimet"*, care a intrat definitiv în patrimoniul țării lui *Pele*.

Peste toate acestea însă, specialiștii prezenți în aceste zile în Mexic, consideră rezultatul drept UN SUCCES AL FOTBALULUI, OFENSIV, AL FOTBALULUI-SPECTACOL, în dauna celui schematic, super betonat. Iar cucerirea definitivă a *„Zeiței de aur"* constituie o răsplată justă pentru țara cu cel mai bun fotbal pe perioada de patru decenii de la instituirea Cupei.

Trebuie să spun însă, că finala n-a purtat pecetea marilor evenimente fotbalistice, de talia unei încheieri de întrecere mondială. N-a oferit spectacolul așteptat și cauza trebuie căutată în replica slabă

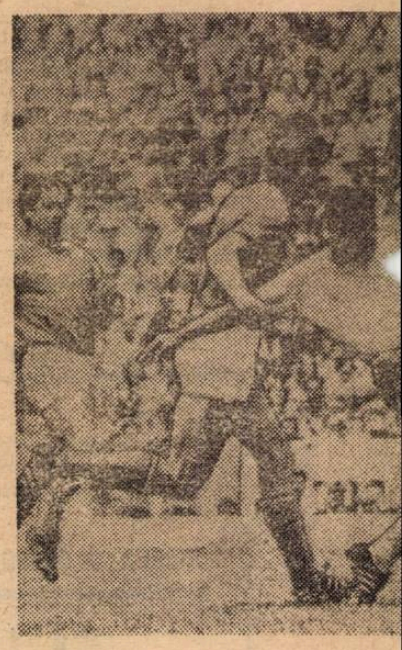

CIUDAD DE MEXICO. — În ciu... plonjonul lui Albertosi, al treilea g...

NOUA CUPĂ A LUMII VA FI PROPRIETATEA F.I.F.A.

Comitetul executiv al Federației internaționale de fotbal, întrunit la Ciudad de Mexico, a luat o serie de hotăriri importante.

În primul rînd, dată fiind necesitatea unui nou trofeu cu care să fie dotate campionatele mondiale de fotbal, s-a hotărît ca, începînd cu ediția din 1974, din R. F. a Germaniei, noua cupă să aibă titulatura oficială : **„CUPA LUMII F.I.F.A. („Association Fotball World Cup")**. Noul trofeu — cu nume complicat și nu prea... atrăgător — va fi oferit de F.IF.A. și va rămîne proprietatea sa orice se va întîmpla, chiar dacă aceeași echipă îl va cîștiga de trei ori, de cinci ori, de zece ori. Denumirea echipelor cîștigătoare va fi înscrisă pe soclu și formațiile învingătoare vor primi o „cupă-pui" F.I.F.A. n-a precizat metalul din care va fi făcută cupa, dar federația internațională va lansa în curînd un concurs în lumea artiștilor, desenatorilor, sculptorilor și publiciștilor pentru realizarea acestui nou trofeu.

Alte hotăriri :

- A fost acceptată propunerea Confederației braziliene de sporturi ca un mare turneu internațional să aibă loc în 1972, în Brazilia. Totodată, comitetul a precizat că turnee asemănătoare nu vor putea avea loc decît cu acordul F.I.F.A. și fără a face în vreun fel concurență campionatului lumii.
- Ediția din 1982 a C. M. va fi organizată în Spania.
- Candidatura Columbiei pentru organizarea campionatului mondial de fotbal din 1986 a fost înregistrată, la fel ca cele ale Iugoslaviei și Statelor Unite, dar desemnarea țării organizatoare nu va interveni decît după competiția mondială din 1978 care va avea loc în Argentina.
- A fost confirmată suspendarea, pentru neplata cotizațiilor, a federațiilor naționale de fotbal din Ciad și Lesotho. În schimb, a fost ridicată suspendarea federațiilor din Republica Africii Centrale și Pakistan.
- Congresul F.I.F.A. din 1972 se va ține la Paris, miercuri 23 august.

DESFĂȘURAREA FINALEI

În prima parte a întîlnirii jocul a avut un aspect în general echilibrat, ambele echipe manifestînd multă siguranță în apărare și o preocupare evidentă pentru păstrarea inițiativei care să le permită organizarea unor acțiuni ofensive cît mai variate și cu posibilități reale de finalizare. Nivelul spectacular al primelor 45 de minute a fost vădit influențat de ritmul lent de desfășurare al acțiunilor de joc, de prudența uneori exagerată pentru evitarea unor eforturi fizice suplimentare, care să nu aibă repercusiuni negative într-un eventual final cu prelungiri. Și totuși, fazele de poartă și situațiile de gol nu au lipsit. Brazilienii ceva mai insistenți în atac au organizat 43 de acțiuni față de cele 32 ale italienilor, finalizînd fiecare cîte zece și realizînd cîte un gol care, de fapt, a marcat o egalitate echitabilă.

Scorul a fost deschis în min. 17 de brazilieni, în urma unei acțiuni simple construite după executarea unei aruncări de la margine de **Tostao**. Mingea transmisă lui **Rivelino** este centrată de acesta lui Pelé, care printr-o splendidă lovitură de cap o trimite în plasa porții lui Albertosi cu toată opoziția acestuia. Egalarea a survenit în min. 37 și ea este urmarea unei duble greșeli a fundașilor centrali brazilieni (schimb de pase laterale în fața propriei suprafețe de pedeapsă). Mingea interceptată de Boninsegna este trimisă în poarta părăsită de Felix, ieșit să repare gafa coechipierilor săi.

În repriza a doua, Brazilia — sesizînd după o scurtă perioadă de tatonare — scăderea capacității de efort a adversarului, s-a lansat mai hotărîtă în atac și a forțat victoria pe care de altfel a și obținut-o prin trei goluri spectaculoase care au constituit o firească concretizare a unei dominări tehnico-tactice. În min. 65 Gerson, primind o minge — după un fulgerător schimb de pase Everaldo — Jairzinho — execută un dribling scurt la marginea careului, de unde expediază apoi cu piciorul stîng o bombă în colțul din stînga al porții italiene : 2—1. Cinci minute mai tîrziu, Jairzinho servit impecabil de Pelé (acesta într-o dubioasă poziție de ofsaid) strecoară mingea în poarta lui Albertosi, pentru ca în min. 87 căpitanul echipei Braziliei, Carlos Alberto, să înscrie în urma unei pase a aceluiași Pelé, un gol simbolic, care a constituit victoria finală și pe deplin meritată a Braziliei.

În această parte a jocului, raportul de forțe net favorabil brazilienilor s-a materializat prin cele 50 de acțiuni ofensive ale lor față de cele 28 ale italienilor, prin numărul dublu de ocazii de gol, prin frecvența mai mare și precizia mai bună a loviturilor la poartă, prin oportunitatea și variația execuțiilor tehnice, prin rezistența superioară la solicitările jocului, prin voința de a învinge.

O mențiune, care nu este lipsită de semnificație, o constituie nota de deplină sportivitate în care s-a desfășurat finala, numărul întreruperilor și al neregularităților (25 de faulturi de joc) reprezentînd cifre care vorbesc de la sine.

BRAZILIA — ITALIA 4—1 (1—1).

AU ÎNSCRIS : Pelé **(min. 17)**, Gerson **(min. 66)**, Jairzinho **(min. 71)** și Carlos Alberto **(min. 87)**, respectiv Boninsegna **(min. 37)**.

STADIONUL „Azteca", 110 000 spectatori.

BRAZILIA : Felix — Carlos Alberto, Brito, Piazza, Everaldo — Clodoaldo, Gerson — Jairzinho, Tostao, Pelé, Rivelino.

ITALIA : Albertosi — Burgnich, Cera, Rosato, Facchetti — Bertini **(min. 75 Juliano)**, Mazzola, De Sisti — Domenghini, Boninsegna **(min. 82 Rivera)**, Riva.

ARBITRU : Rudi Glöckner (R.D.G.).

RAYMOND KOPA,
fost internațional francez :

„Victoria Braziliei reprezintă victo... balului ofensiv și înfrîngerea betonul... ce — trebuie să recunoaștem — est... bine pentru fotbal. Surprinzător în ... finală este faptul că italienii au ... defensivă chiar și atunci cînd erau ... cu 2—1. Și totuși, echipa Italiei disp... jucători foarte buni în atac. Tactica ... schimb este de neînțeles. Mai mult ... după părerea mea, ei l-au introdus pe ... prea tîrziu în teren, lipsind astfel ec... un jucător de mare valoare".

JOAO SALDANHA,
fostul selecționer brazilian :

„A fost o victorie a optimismului b... și a publicului mexican, care a fo... manent cel de-al 12-lea jucător al ... Am propus înaintea finalei ca „A... Maracana", care duce la marele stad... Rio, să se numească „Avenida Guada...

UN SUCCES AL JOCULUI OFENSIV ŞI AL FOTBALULUI SPECTACOL

IFICULTATE FINALA CU ITALIA (4-1), REAFIRMÎND MAREA EI VALOARE

cele 72 de țări înscrise la C. M. fie ultima întrecere sub această oment dat chiar ne-am înfricoșat antice, excesive, de răsunetul ex- l cunoaște fotbalul în zilele noa- portanță pe care poate să o aibă frîngere.

tea loviturii de începere, patru culorile celor patru semifinaliste lexicului plutesc deasupra sta- a ploii, nu și-a pierdut coloritul fi într-o imensă catedrală incon- nulticolore. În timp ce publicul soarele încerca, timid, să străa aduce căldura și lumina în a- antă. Mulțimea și-a găsit atunci „Bra-sil Bra-sil" — înlocuind — de mii de ori repetat și scan- aplauze sacadate, ritmate. Timid, zi: „I-ta-lia, I-ta-lia"...

îmbrăcată ca de paradă, intră oi, încă una, a elevilor liceelor co, băieți și fete. În uralele mul- formații, în frunte cu cei doi erto și Giacinto Facchetti. Ală- Iar atunci cînd acele ceasornice- cifra 12, arbitrul Rudi Glöckner celei de-a IX-a finale a Cupei

tă de italieni. Brazilia și-a do- nat adversarul sub toate aspec- e. Și aceasta deși a evoluat în diții noi: după ce a disputat te partidele anterioare la *Gua- lajara* s-a deplasat, pentru finală, *Ciudad de Mexico*, la altitudine i mare (1550 față de 2240 m), plouat și terenul a devenit alu-

necos, ceea ce se credea că va avantaja pe italieni. Totuși, cei care au stăpînit terenul au fost brazilienii. Și au făcut-o cu vioiciune, cu fantezie.

Victoria lor, declară specialiștii, este victoria spontaneității și sincerității în gîndirea fotbalistică.

COMENTARIILE TRIMISULUI NOSTRU SPECIAL LA C. M., RADU URZICEANU

Arma decisivă a brazilienilor a fost jocul liniei de mijlocași *Clodoaldo — Gerson — Rivelino*, în care *Gerson* — mai ales — a fost de-a dreptul impresionant prin gîndirea sa tactică, prin inventivitate. Prezentă, cînd a fost nevoie, în apărare, închizînd în valuri drumul spre poarta lui *Felix*, linia de mijloc a împins și susținut permanent compartimentul ofensiv, luînd parte chiar la finalizare (două goluri au fost marcate de apărători).

Iar „secretul" eficacității jocului brazilian de atac a constat în varietatea de forme și mijloace folosite de la o fază la alta. Oamenii lui *Zagalo* își pregătesc calm, cu multă răbdare acțiunile la mijlocul terenului — și aici principalul rol îl au *Gerson* și *Clodoaldo* —, dar le lansează exploziv, variat și incisiv, într-o succesiune de combinații rapide pe spații mici, mai ales „un-doi"-uri *Tostao — Pele*.

De data aceasta, și acesta a fost un element de surpriză pentru italieni, *Jairzinho* a jucat mai puțin extrem dreapta; el a intrat mai mult în centru. De altfel, la clubul său, *Botafogo*, ocupă un post de atacant central. Prin această deplasare a sa, *Jairzinho* a derutat apărarea italienilor. *Facchetti*, care — ca și colegii săi din apărare — aplica un marcaj strict la om, a mers după el în centru și în modul acesta partea stîngă a apărării italiene a rămas descoperită aproape cu regularitate, pe aici pătrunzînd de fiecare dată fundașul *Carlos Alberto*. Rezultatul: două goluri în poarta lui *Albertosi*, unul înscris de *Jairzinho* din poziție centrală, altul de *Carlos Alberto*, la o pasă magistrală a lui *Pele*.

Jucînd *Jairzinho* în centru, unde a intrat în combinații cu *Pele*, *Tostao* a putut acționa mai retras, de unde a servit mingi atacului. Iar cînd *Tostao* se retrăgea între mijlocași, *Rivelino* avansa din urmă pe aripa stîngă, reocupîndu-și postul, astfel că niciodată nu se strica echilibrul numeric mijlocaș — atacanți.

Un rol important l-a avut, desigur, *Pele*, care — în treacă fie spus — a declarat că acesta a fost ultimul său campionat mondial. *Pele* a înscris un gol și a dat pasa decisivă la alte două. El a demonstrat, dacă mai era nevoie, că în ciuda vîrstei și a uzajului la care a fost supus de-a lungul prodigioasei sale cariere, a rămas *„El Rey"* al fotbalului prin inegalabila-i intuiție. Dar, în această finală el a fost eclipsat de *Gerson*, după cum în ansamblul turneului final mai mult a impresionat *Jairzinho*, cel mai complet jucător al acestui campionat mondial.

Cît de mult valorează pentru brazilieni jocul ofensiv s-a văzut și din jocul fundașilor de margine *Carlos Alberto* și *Everaldo*, mult mai buni în atac unde au urcat de cîte ori echipa lor avea balonul, decît în apărare. Și aici trebuie să adaug că, după părerea mea, brazilienii rămîn totuși mai slabi în apărare.

În încheierea acestui scurt comentariu, cîteva cuvinte despre italieni. Aceștia nu i-au solicitat prea mult pe brazilieni, au acționat în atac numai cu două vîrfuri (*Boninsegna* și *Riva*) și singurul lor gol a fost urmarea unei erori de apărare, a fundașilor centrali adverși. „Squadra azzurra" a jucat bine doar în prima repriză; în a doua ea a aglomerat jocul și a fost total depășită de viteza și ingeniozitatea adversarilor. Au plăcut portarul *Albertosi*, în ciuda golurilor primite, fundașul *Burgnich* (totuși mai puțin decît în semifinala cu R.F.G.), *Riva*, dar numai în prima repriză, și *Boninsegna*. O menționare specială se cuvine lui *Mazzola*, pentru marea lui rază de acțiune.

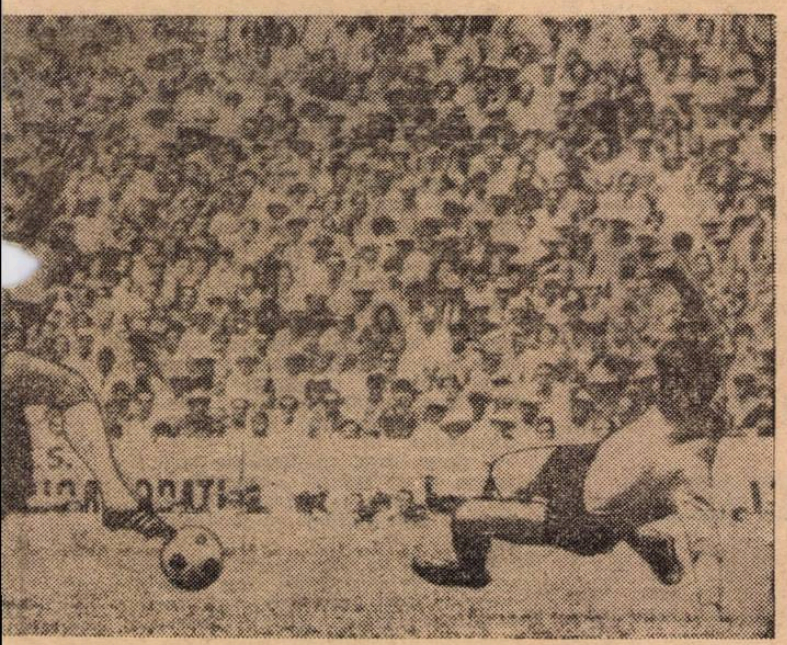

poziției neregulamentare a lui Facchetti, Jairzinho înscrie, cu tot Braziliei. (Fază din meciul Brazilia — Italia, 4—1).

„BRA-SIL CAM-PE-ON"

Meciul părea terminat încă din min. 87, o dată cu golul al patrulea al brazilienilor, reușit de Carlos Alberto. **De ce? Pentru că suporterii brazilieni — și cei mexicani ai brazilienilor — care au reușit să se strecoare în teren, cu greu au mai putut fi stăpîniți încă trei minute pentru încheierea oficială a partidei.**

După meci, pe acești înfocați suporteri chiar că nu i-a mai putut stăpîni nimeni. Au invadat terenul, s-au aruncat pur și simplu pe cei 11 fotbaliști brazilieni, i-au dezbrăcat, i-au descălțat. S-a iscat o adevărată bătaie între suporterii triplei campioane a lumii pentru petice din tricourile lui Pele, Gerson sau Jairzinho. Rivelino, **sufocat de îmbrățișări, a leșinat, pur și simplu. În viltoarea „luptei" un tînăr mexican a smuls ghetele lui Pele și a venit seara la emisiunea televiziunii pentru a prezenta telespectatorilor ghetele vedetei...**

Echipierii Braziliei au rămas aproape goi, ceea ce a făcut presa mexicană ca să scrie a doua zi, luni, că „ceremonia de închidere a fost cu... strip-tease". **Adevărat este faptul că ei, au trebuit să meargă mai întîi la cabine pentru a se echipa din nou și abia după aceea au urcat scările tribunei principale pentru a primi din mîna președintelui Mexicului,** Gustavo Diaz Ordaz, **acea statuetă de aur denumită — în semn de omagiu pentru fostul președinte F.I.F.A. —** „Cupa Jules Rimet", **pe care o mai cuceriseră de două ori în 1958 și 1962. De data asta** Carlos Alberto **o va duce definitiv în țara sa.**

Mii de suporterii brazilieni au intrat din nou pe teren după înminarea cupei, au sărutat-o împreună cu fotbaliștii din țara Amazoanelor, au smuls brazde din teren ca amintire, au sărutat locul de unde Pele, Gerson, Jairzinho **și** Carlos Alberto **au marcat golurile. Pînă tîrziu s-a jucat samba pe stadion.**

Atît de fascinant a fost acest spectacol de loc regizat, încît încheierea celei de-a IX-a ediții a campionatului mondial a trecut mai puțin observată. Și, totuși, cît de reușită a fost această ceremonie, demnă de dimensiunile „Mundialului": 135 de marinari purtînd cele 135 de steaguri ale țărilor afiliate la F.I.F.A. s-au aliniat pe teren, toți jucătorii finalei au fost numiți la megafoane și aplaudați de mulțimea redevenită în acele minute liniștită, calmă. Cel mai aplaudat, firește numele lui Pele. **Spre final, tone de confetii au transformat stadionul Azteca într-o uriașă arenă de dans. Și în timp ce echipa victorioasă făcea turul de onoare, cei 110.000 de spectatori, care nici nu se gîndeau să-și părăsească locurile, aplaudau. Aplaudau pe învingători, aplaudau FOTBALUL.**

Inutil să vă mai spun că seara și noaptea ce au urmat, în centrul orașului, pe „Paseo de la Reforma" nu s-a mai putut circula decît în pas de samba. Rio și carnavalul său s-au mutat la Ciudad de Mexico. Cîte 15—20 de oameni cocoțați pe cîte o mașină, se învîrteau necontenit, în ciuda ploii, claxonînd tot timpul: „tam-tam tam-tam-tam", adică „Bra-sil cam-pe-on".

GERD MÜLLER, GOLGETER

Vest-germanul **Müller** a fost cel mai eficace atacant al Cupei Mondiale din Mexic: a înscris 10 goluri în șase meciuri. Evident, o frumoasă ispravă, deși n-a izbutit să doboare recordul lui **Fontaine** (13 goluri în 1958) și nici să-l egaleze măcar pe **Kocsis** (11 goluri în 1954); în schimb, se înscrie ca al treilea pe lista golgeterilor C.M.:

1. **Fontaine** (Franța) 13; 2. **Kocsis** (Ungaria) 11; 3. **Müller** (R.F.G.) 10; 4—7. **Rahn** (R.F.G.), **Eusebio** (Portugalia), **Ademir** și **Vava** (Brazilia) 9;

Golgeterii pe ediții: **Stabile** (Argentina) 8 (1930), **Nejedly** (Cehoslovacia) 5 (1934), **Leonidas** (Brazilia) 8 (1938), **Ademir** (Brazilia) 9 (1950), **Kocsis** (Ungaria) 11 (1954), **Fontaine** (Franța) 13 (1958), **Garrincha** și **Vava** (Brazilia), **Sanchez** (Chile), **Jerkovici** (Iugoslavia), **Albert** (Ungaria) și **Ivanov** (U.R.S.S.) 4 (1962), **Eusebio** (Portugalia) 9 (1966) și **Müller** (R.F.G.) 10 (1970).

În recenta ediție, primele locuri au fost ocupate de: **1. Müller** 10; 2. **Jairzinho** (Brazilia) 7; 3. **Cubillas** (Peru) 5; 4—5. **Pele** (Brazilia), **Bișevet** (U.R.S.S.) 4; 6—8. **Riva** (Italia), **Rivelino** (Brazilia), **Seeler** (R.F.G.) 3; 9—17. **Van Moer** și **Lambert** (Belgia), **Rivera** și **Boninsegna** (Italia), **Tostao** (Brazilia), **Gallardo** (Peru), **Petras** (Cehoslovacia), **Dumitrache** (România), **Valdivia** (Mexic) 2.

CINCI CELEBRITĂȚI DESPRE ULTIMUL ACT AL „EL MUNDIAL"-ULUI

Acum îmi schimb propunerea cerînd ca aceasta să se numească „AVENIDA MEXICO", **în semn de omagiu pentru publicul acestei țări** care a contribuit atît de mult la victoria noastră.

S-a spus că apărarea noastră este slabă. Nu este adevărat. Slabă este acea apărare care joacă strict defensiv și nu una care participă atît de mult la acțiunile de atac. Noi sîntem tari în apărare tocmai pentru că nu ne temem de adversari. În schimb, apărarea italiană, atît de tipică, o consider mai slabă ca a noastră tocmai pentru că... n-a făcut altceva decît să se apere".

JUST FONTAINE,
golgeterul absolut al campionatelor mondiale:

„Fără nici un fel de probleme, brazilienii au obținut o victorie de o sută de ori meritată. În fond, acesta a fost triumful fotbalului asupra antifotbalului. **Pelé** și coechipierii săi au construit acțiuni, și-au asumat riscuri, au creat ocazii. Nu același lucru pot spune despre italieni care au mizat prea mult pe specularea unei greșeli a adversarilor. Cînd cineva își bazează jocul pe o astfel de tactică, este evident că are nevoie de un concurs de împrejurări deosebit de favorabil pentru a cîștiga".

HELENIO HERRERA,
antrenor al echipei A. S. Roma:

„Brazilia a fost superioară în primul rînd în ceea ce privește condiția fizică și apoi în condiție... psihică, mai ales după al doilea gol cînd, în loc să scadă ritmul de joc, a atacat mult mai îndrăcit. **Am avut satisfacția să asist la înscrierea unui gol splendid,** acela al lui **Carlos Alberto**, un gol simbolic, marcat în ultimele minute ale „Cupei Jules Rimet", tocmai de căpitanul echipei care avea să cîștige pentru totdeauna trofeul.

Italieni au greșit ma întîi pentru că au jucat cu prea puțini atacanți și, în al doilea rînd, pentru că nu l-au folosit pe Rivera. În această finală s-a văzut încă o dată cît reprezintă Pelé. Brazilia este la ora actuală cea mai bună echipă a lumii, deține cea mai bună formă sportivă și mai ales, are cei mai buni jucători".

OMAR SIVORI,
fost internațional argentinian:

„Brazilia este o veritabilă campioană. Jucătorii acestei țări pot face din fotbal un lucru minunat. **Consider că momentul cheie al partidei a fost golul lui Gerson** și aceasta nu numai pentru execuția tehnică propriu-zisă, ci și pentru faptul că el a pus capăt mitului potrivit căruia echipa care deschide scorul în finala C.M. pierde titlul. Acest gol a tăiat literalmente picioarele echipei Italiei. Cred că **Valcareggi** a greșit că nu l-a pus să joace pe **Rivera,** care — după părerea mea — putea da mai multă culoare unei echipe ce a renunțat la fantezie".

MECIUL BARELOR ŞI AL OCAZIILOR RATATE

R. F. A GERMANIEI A CUCERIT MEDALIA DE BRONZ

DEŞI URUGUAY A FĂCUT CEL MAI BUN JOC AL SĂU

Iată unul din paradoxurile fotbalului. Simbătă, în finala pentru locul 3, Uruguay a făcut fără doar şi poate cel mai bun meci al său în acest turneu final, a jucat neaşteptat de ofensiv şi încă o ofensivă continuă care după pauză s-a transformat într-un asediu al porţii curajosului dar şi norocosului **Wolter**. Şi totuşi, a ieşit învingătoare echipa R. F. a Germaniei, cu 1—0, prin golul marcat de **Overath** în prima parte a meciului.

Ceea ce i-a împiedicat pe uruguayeni să obţină victoria a fost ratarea uluitoare a cîtorva ocazii mari cît roata carului şi... ghinionul care de data aceasta s-a numit **Wolter**, simbolul şi totodată ultimul şi valorosul apărător al unei echipe strînse în jurul porţii sale. Publicul, care de la început s-a manifestat favorabil vest-germanilor pentru formidabilul lor meci cu Italia, n-a ezitat să încurajeze mai tîrziu pe senzaţionalii uruguayeni în generoasele lor eforturi de a egala şi a obţine victoria la care aveau dreptul. Chiar şi ziariştii pe care îi enervase monotonia meciurilor anterioare ale Uruguayului, ca să nu spunem anti-fotbalul, aşteptau, doreau chiar egalarea, dar aceasta nu s-a produs.

Cei care au avut prima ocazie de gol au fost vest-germanii. **Müller** a fost în situaţie ideală, dar **Mazurkiewicz** a evitat cu multă măiestrie golul. Din acest moment, R.F.G. a început să domine şi golul înscris, după o fază de mare fineţe, a concretizat just această superioritate iniţială. **Overath** a fost la originea şi realizarea lui, după o combinaţie la care au contribuit **Libuda, Seeler** şi **Müller**.

Neavînd ce pierde, uruguayenii şi-au ieşit din rezerva lor obişnuită şi au atacat din ce în ce mai puternic, mai masiv, într-un ritm crescendo. Presiunea la poarta lui **Wolter** devine treptat formidabilă, jocul ia un aspect dramatic, presărat cu cîteva incidente provocate cel mai des de sud-americani, ocaziile se succed la poarta vest-germanilor, dar şi ratările se produc una după alta. Barele, portarul **Wolter**, fundaşii vest-germani şi... înaintaşii uruguayeni, nervoşi, precipitaţi şi imprecişi din această cauză, salvează poarta, astfel că meciul, electrizant în final, ia sfîrşit cu un rezultat favorabil pentru echipa lui **H. Schön**, ca un omagiu poate pentru această formaţie, una din cele mai bune ale acestui campionat mondial, dar defavorabil — şi nemeritat — uruguayenilor.

Iată acum şi o prezentare în cifre a acestui meci. **Uruguay** a beneficiat de 11 cornere (6 în prima repriză), a avut 11 ocazii (dintre care două bare, Cubilla şi Ancheta) — 8 după pauză, şi a comis 20 de faulturi (cîte 10 pe repriză) ; R.F.G. a avut un singur corner şi doar 3 ocazii (o bară — Seeler) şi a fost sancţionată de 14 ori pentru fault. Cum se vede, în ciuda îndîrjirii cu care s-a jucat şi a unor atitudini nesportive a uruguayenilor, meciul a avut o desfăşurare destul de corectă.

R.F. A GERMANIEI : Wolter — Patzke, Weber, Schnellinger (min. 46 : Lorenz). Vogts — Fichtel, Seeler, Overath — Libuda (min. 74 : Löhr), Müller, Held.

URUGUAY : Mazurkiewicz — Ubinas, Ancheta, Matosas, Mujica — Montero Castillo, Maneiro (min. 68 : Sandoval), Pontes (min. 46 : Esparrago) — Cortes, Cubilla, Morales.

ARBITRU : A. Sbardella (Italia). 80.000 spectatori. Timp înnorat, rece.

Overath, care lipseşte din fotografie, deschide scorul în meciul pentru locurile 3—4 ; Müller, Ubinas şi Mazurkiewicz urmăresc cu sentimente diferite, drumul balonului spre gol. (Faza din partida R.F.G.—Uruguay, 1—0).

JOC OFENSIV — GOLURI MAI MULTE

● În cele 32 de partide din Mexic au fost înscrise 95 de goluri, cu şase mai multe decît în Anglia.

● Totalul constituie a treia cifră din istoria campionatului mondial.

● Pe primul loc se află ediţia 1954 cu 140 de goluri, pe locul doi ediţia 1958 cu 126 goluri şi acum cu 95 goluri ediţia 1970 (cîte 70 în anii 1930 şi 1934, 84 în 1938, 88 în 1950 şi cîte 89 în ediţiile 1962 şi 1966.

Firesc, cele mai multe goluri le-au marcat echipele care în organizarea jocului lor au pus accent pe ofensivă.

DONAŢIA F.I.F.A. PENTRU SINISTRAŢII DIN ROMÂNIA

Comitetul Executiv al Federaţiei internaţionale de fotbal, întrunit la Ciudad de Mexico, a hotărît să acorde României o donaţie de 25 000 de franci elveţieni pentru înlăturarea pagubelor provocate de inundaţii. De asemenea, Peru şi Bolivia au primit ajutoare din partea F.I.F.A.

„FINALA" S-A JUCAT...

(Urmare din pag. a 4-a)

...ŞI CINCI ÎN 30 DE MINUTE !

Vest-germanii sînt acum frenetic încurajaţi de spectatori. Publicul mexican e alături de ei, pe de o parte pentru că au eliminat Anglia (echipă pentru care s-a manifestat aici o surprinzătoare antipatie) iar pe de alta pentru simplul motiv că... Italia eliminase, cu cîteva zile înainte. Mexicul cu 4—1. Şi vine golul din minutul 94, poate singurul gol gratuit al acestui meci formidabil, gol acordat de toată lumea lui **Müller**, dar al cărui autor e, de fapt, POLETTI, care vrînd să oprească o mînge simplă, pentru **Albertosi** ieşit s-o culeagă, a deviat-o puţin dincolo de linia porţii : 2—1 pentru R.F.G. ! Acum, începe splendida demonstraţie de resurse morale a italienilor. Deşi victoria cu 1—0, care se profila, le fusese smulsă în ultimele secunde, deşi conduşi după numai patru minute ale prelungirilor, băieţii lui **Valcareggi** au tăria de a egala şi a lua din nou conducerea. Un fundaş dreapta, BURGNICH, reia cu stîngul balonul săltat peste zid de **Rivera** din lovitură liberă, pentru ca încă înainte de schimbarea porţilor, RIVA să readucă conducerea echipei sale, într-o acţiune individuală în care l-a driblat pe **Schnellinger**, dovedindu-şi nu numai stilul personal, ci şi clasa.

A cîştigat, în fine, Italia ? Nu încă ! „GOLEADORUL" turneului final, GERD MÜLLER, reia splendid cu capul o pasă, tot cu capul, a lui **Seeler** şi... 3—3 ! De la centrul terenului, în vacarmul unui stadion clocotitor, italienii reiau jocul. Ei atacă pe stînga, **Boninsegna** insistă în duelul cu **Schulz**, îl driblează şi nu centrează în faţa porţii, cum se aşteptau peste 100 000 de oameni, ci trimite în urmă, lui RIVERA. Sut plasat al lui „Gianni" şi... 4—3. În acest moment (scrie presa mexicană de azi), la mii de kilometri, în peninsula italică, 26 de milioane de oameni care urmăreau meciul la televiziune au declanşat cea mai mare explozie de bucurie cunoscută în Italia de la terminarea celui de al doilea război mondial. Iar în tribuna lui „Azteca", Bobby Moore, jucătorul de legendă al Angliei, rămas aici ca comentator de televiziune, îşi ştergea fruntea brobonată de sudoare şi declara : **„De s-ar termina o dată ! Nu mă mai ţin nervii. E cel mai dramatic meci de fotbal pe care l-am văzut în viaţa mea..."**

Şi dacă acest lucru îl spunea un om care a stat în tribună, e limpede cîtă admiraţie li se cuvine celor 26 de eroi din teren, ai meciului...

UN TRIUMF CA SPORT ŞI CA SPECTACOL

Cronica sportivă este uneori crudă. După un meci de fotbal, ea trebuie să facă remarcări, să noteze pe unii mai bine, pe alţii mai slab, să caute explicaţiile unui rezultat.

N-ar fi oare nedrept să ne supunem şi noi acestei legi a meseriei noastre, să-i gratificăm pe unii şi să-i dojenim pe alţii ? Poate că da...

Dar, pentru că la ora cînd scriem aceste rînduri ne-am desfăcut, totuşi, de sub vraja unui meci care ne captivase, ne supunem regulii meseriei noastre.

Concluziile, remarcările, le vom face însă concis. Vrem ca latura tehnică (dacă vreţi, tehnicistă) a unui meci de antologie, a unui meci în urma căreia *fotbalul a cunoscut un triumf ca sport şi ca spectacol*, să nu prevaleze asupra celei emoţionale.

Aşa dar :

● ITALIA A CIŞTIGAT pentru că a avut o apărare mai bună şi un atac care, din ocazii mai puţine, a fructificat cu una mai mult.

● R.F.G. A PIERDUT pentru că, prea setoasă de victorie, a înţeles mai puţin din strategia jocului de fotbal, închinîndu-se în primul rînd luptei sportive. Şi, în al doilea rînd, pentru că a intrat pe „Azteca" mai uzată de sfertul cu Anglia, de 120 de minute, decît italienii de partida cu Mexic.

● ITALIA A FOST MAI TENACE, mai metodică şi mai calmă ; echipa vest-germană mai furibundă, mai dinamică. Paradoxul meciului : italienii au jucat miercuri fotbalul lor de o manieră mai... germanică, vest-germanii au fost o echipă mai curînd de temperament latin !

● EROII UNUI MECI EROIC : Dintre alb-albaştri : *Burgnich* (meci de splendidă încununare a unei bogate cariere), *Albertosi*, *Boninsegna*, *Riva* (pentru decizia din faţa porţii).

Dintre alb-negri ; *Seeler* (citiţi şi pentru el paranteza deschisă pentru Burgnich), *Beckenbauer* (care a jucat prelungirile într-un efort minunat, cu braţul drept imobilizat, legat de corp printr-un bandaj), *Overath*, *Müller*, *Grabowski*.

E drept oare, ca după un asemenea meci (ziarul *„Avance"* îl apreciază azi ca *„homeric"*) să spui că unii jucători au fost sub aşteptări ?

Poate că nu, dar nu ne facem procese de conştiinţă, din moment ce însăşi meciul a avut nedreptăţile lui, cea mai mare fiind aceea că a dat un învingător, cea de-a doua penalti-ul refuzat învinşilor. Aşa dar : *Facchetti* şi *Poletti* de o parte, *Schultz* şi *Vogts* de cealaltă.

Şi acum, nu ştiu ce va fi în finală. Dar, la ora cînd scriu aceste rînduri meciul de ieri mi se pare inegalabil.

Dacă la un campionat mondial finala trebuia să fie o chintesenţă, atunci cred că pot parafraza liniştit titlul unei cărţi şi să spun : FINALA S-A JUCAT IERI !

DUELUL AMERICA — EUROPA ÎN CIFRE...

La victorii, e clar : America — prin reprezentanţii săi sudici — a luat conducerea în duelul cu Europa. Scorul a devenit acum 5—4 în favoarea sa.

Dar, dintr-un alt punct de vedere, al prezenţei în semifinale şi, deci, în finale, precum şi al ordinei ocupate pe primele patru locuri, superioritatea este de partea europenilor. Ei conduc cu 24 de prezenţe faţă de 12 ale americanilor în semifinale :

Europa a avut de două ori patru echipe : Italia, Cehoslovacia, Germania *şi* Austria *în 1934*, Anglia, R. F. a Germaniei, Portugalia *şi* U.R.S.S *în 1966 ; de trei ori trei echipe :* Italia, Ungaria *şi* Suedia *în 1938*, R. F. a Germaniei, Ungaria *şi* Austria *în 1954*, Suedia Franţa *şi* R. F. a Germaniei *în 1958 ; de trei ori două echipe :* Suedia *şi* Spania *în 1950*, Cehoslovacia *şi* Iugoslavia *în 1962*, Italia *şi* R. F. a Germaniei în *1970 ; o dată o echipă :* Iugoslavia *în 1930*.

In schimb, America a avut : Uruguay, Argentina *şi* S.U.A. *în 1930*, Brazilia *în 1934*, Uruguay *şi* Brazilia *în 1950*, Uruguay *în 1954*, Brazilia *în 1958*, Brazilia *şi* Chile *în 1962*, Brazilia *şi* Uruguay *în 1970 şi nici o echipă în 1934 şi 1966.*

Ca locuri, EUROPA a ocupat : 4 locuri I, 7 locuri II, 7 locuri III şi 6 locuri IV ; AMERICA : 5 locuri I, 2 locuri II, 2 locuri III şi 3 locuri IV. Acordînd punctajul 4—3—2—1, scorul este : Europa 57 puncte — America 33.

Valorează însă, mai mult titlurile cîştigate...

TURNEUL FINAL DINTR-O PRIVIRE

GRUPA I — CIUDAD DE MEXICO (31 mai — 11 iunie)

1. **U.R.S.S.**	— Mexic	0—0
	— Belgia	4—1
	— Salvador	2—0
2. **MEXIC**	— Belgia	1—0
	— Salvador	4—0
3. Belgia	— 4. Salvador	3—0

GRUPA II — PUEBLA, TOLUCA (2 — 11 iunie)

1. **ITALIA**	— Uruguay	0—0
	— Suedia	1—0
	— Israel	0—0
2. **URUGUAY**	— Suedia	0—1
	— Israel	2—0
3. **Suedia**	— 4. Israel	1—1

GRUPA III — GUADALAJARA (2 — 11 iunie)

1. **BRAZILIA**	— Cehoslovacia	4—1
	— Anglia	1—0
	— România	3—2
2. **ANGLIA**	— România	1—0
	— Cehoslovacia	1—0
3. România	— 4. Cehoslovacia	2—1

GRUPA IV — LEON (2 — 11 iunie)

1. **R.F.G.**	— Peru	3—1
	— Bulgaria	5—2
	— Maroc	2—1
2. **PERU**	— Bulgaria	3—2
	— Maroc	3—0
3. Bulgaria	— 4. Maroc	1—1

SFERT DE FINALĂ I (14 iunie) — Ciudad de Mexico

URUGUAY — U.R.S.S 1—0

SFERT DE FINALĂ II (14 iunie) — Toluca

ITALIA — Mexic 4—1

SFERT DE FINALĂ III (14 iunie) — Guadalajara

BRAZILIA — Peru 4—2

SFERT DE FINALĂ IV (14 iunie) — Leon

R.F.G. — Anglia 3—2

PRIMA SEMIFINALĂ (17 iunie), Guadalajara : ITALIA — R.F.G. 4—3
FINALA LOCULUI 3 (20 iunie), Ciudad de Mexico : R.F.G. — Uruguay 1—0

A DOUA SEMIFINALĂ (17 iunie), Guadalajara : BRAZILIA — Uruguay 3—1
FINALA C. M. (21 iunie), Ciudad de Mexico : BRAZILIA — Italia 4—1

PROGRESUL BUCUREȘTI ȘI C.F.R. TIMIȘOARA VOR JUCA ÎN DIVIZIA A

In ciuda celor patru restanțe din seria a II-a, ediția 1969—1970 a Diviziei B poate fi considerată ca încheiată, întrucît clasamentele celor două serii dau răspunsul celor două întrebări fundamentale care, an de an, din 1934 încoace, se pun la finele întrecerii secunde : 1. *cine promovează în Divizia A ?* și 2. *cine retrogradează ?*

În privința promovatelor, răspunsul e limpede : PROGRESUL BUCUREȘTI (antrenori : *Victor Stănculescu* și *Alexandru Caricaș*) și C.F.R. TIMIȘOARA (antrenor : *Petru Beker*) vor completa din toamna asta artileria grea a fotbalului nostru.

Dacă *Progresul* revine în „A" după numai un an de absență și victoria sa finală se întrevedea cu multe etape în urmă (singurul adversar mai serios s-a dovedit pînă la urmă promovata din „C", *Metalul Tîrgoviște !*), în schimb, *C.F.R. Timișoara*, care a părăsit primul campionat al țării acum 14 ani, în 1956, a trebuit să aștepte finalul partidei de la Rm. Vîlcea pentru a fi sigură de locul său în „A". De altfel, feroviarii timișoreni, stigmatizați la începutul acestui campionat ca a doua echipă a orașului de pe Bega, s-au ambiționat și, dorind să arate că valoarea lor e alta, în luptă cu *C.S.M. Sibiu*, *Minerul Baia Mare* și *Politehnica Timișoara*, au reușit să-și adjudece locul I, dar numai datorită golaverajului.

S-a lămurit și problema retrogradaților : CHIMIA SUCEAVA, GLORIA BÎRLAD și METALUL TR. SEVERIN vor activa în viitor în Divizia C. Cea de-a patra formație căzută va fi hotărîtă între *Chimia Rm. Vîlcea* și *Gaz metan Mediaș*, după ce aceasta din urmă își va disputa partidele restanță.

Progresul reîntregește pasionantele cuplaje bucureștene — Foto : S. BRAȘOVEANU

O ÎNTREBARE GLORIEI...

Sportul studențesc — Gloria Bîrlad 2—1 (1—0)

AU MARCAT : BUJOR (min. 34), DUȚAN (min. 69), respectiv MUSTAȚĂ (min. 74).
SPORTUL STUDENȚESC : Ion Vasile — Jurcă, Ionescu, Sîrbu, Rădulescu — Damian, Cicu — Bujor, Duțan (min. 80 : Stanciu), Păiș, Ciornoavă.
GLORIA : Cuteanu — Mărgărit — Onofrei, Vlad, Colaru, Knal (min. 46 : Kiuș) — Romilă (min. 46 : Dascălu), Poalelungi — Mustață, Kiuș (min. 46 : Codreanu), Suciu.
A arbitrat corect STAVRU NICOLAU (Constanța).

Un gol de o spectaculozitate rară, marcat de acest bătăios atacant al Sportului studențesc care este purtătorul tricoului cu nr. 8 — **Duțan** (a preluat din viteză, a săltat balonul peste liberoul oaspeților, l-a ocolit, după care a șutat din volé, imparabil), a decis, în ultimă instanță, soarta a două echipe : rămînerea Sportului studențesc în divizia secundă și retrogradarea bîrlădenilor. Este adevărat, în ultimele minute ale meciului, **Suciu**, extrema stîngă a Gloriei, a avut o mare posibilitate de a egala, dar chiar obținerea unui punct n-ar fi ajutat la nimic, Gloria pecetluindu-și singură soarta tocmai prin modul cum a abordat această partidă tranșantă. A apărut pe teren cu intenția vădită de a nu primi gol, întărindu-și apărarea și ca atare, invitîndu-i pe studenți să atace. Cea ce **Bujor, Duțan, Păiș** și ceilalți au și făcut minute în șir, înscriind două goluri, dar și ratînd o mulțime de alte ocazii de a rotunji scorul.

De abia după primirea celui de al doilea gol oaspeților li s-a ridicat parcă vălul de pe ochi, începînd să și construiască, nu numai să destrame acțiunile partenerilor. Faptul a avut ca rezultat concret reducerea scorului și ratarea egalării pe fondul unei dominări din ce în ce mai pronunțate și al unor ezitări nepermise ale apărătorilor Sportului. Așa stînd lucrurile apare ca perfect întemeiată întrebarea : cui a servit exagerata defensivă bîrlădeană din moment ce doar o victorie salva echipa de la retrogradare ? Nimănui. Ah, ba da. Sportului studențesc căruia i-a ușurat misiunea obținerii celor două puncte și, deci, rămînerea în Divizia B.

Laurențiu DUMITRESCU

LA MICA ÎNȚELEGERE ?

Știința Bacău — Dunărea Giurgiu 0—0

ȘTIINȚA : Lungu — Boiangiu (min. 62 : Buterez), Constantin, Mărgășoiu, Corobana — Rotaru, Avram — Mihalache, Goia (min. 46 : Harion), Pelea, Volmer.
DUNĂREA : Piticu — Iacob, Bălașu, Tudor, Gruber — Chiru, Liseanu — Grădinaru, Lungu, Cristache, Badea (min. 35 : Manciu).
A arbitrat bine, GH. LIMONA (București).

Înaintea partidei dintre cele două formații angajate direct în lupta pentru evitarea retrogradării, la Bacău domnea o atmosferă specifică întîlnirilor cu miză. Cîteva mii de spectatori — reprezentînd o asistență puțin obișnuită la întîlnirile de Divizia B programate în localitate — o brigadă de arbitri de prima mărime (Gh. Limona la centru, C. Petrea și M. Buzea la tușă, toți din București !) observator federal, presă, etc. completau un tablou în cadrul căruia aparține echipelor era așteptată cu legitimă emoție și speranțe în realizarea unui spectacol sportiv care să justifice măcar parțial așteptările.

Pe teren însă, jucătorii celor două formații, după o prealabilă dar destul de riscantă socoteală a propriilor șanse, ignorînd însă și cele mai elementare reguli ale spiritului de sportivitate, s-au angajat chiar de la primele schimburi de minge, într-o dispută care aducea mai mult cu un joc de antrenament în familie, de fapt o miuță la centrul terenului, fără faze de poartă, pigmentată — pentru a crea impresia luptei îndîrjite — cu multe întreruperi, acțiuni antijoc, inexactități tehnice, neregularități și simulări care în final au consemnat un rezultat de egalitate, nul din toate punctele de vedere față de care dezaprobarea publicului spectator s-a manifestat nu ca un simplu reproș, ci ca un legitim act de acuzare.

Mihai IONESCU

OCAZII MULTE, UN SINGUR GOL

Chimia Rm. Vîlcea — Minerul B. Mare 1—0 (0—0)

A MARCAT : GHEORGHE (min. 61).
CHIMIA : Forgaciu — Dragomir, Păciulete, Sîrbu, Ciobanu — Gheorghe, Ionescu — Toma, Preda (min. 79 : Foltea), Mihăilescu, Tifirel (min. 51 Drăgușin).
MINERUL : Ziller — Cromeli, Donca, Uijvari, Bandy — Miculaș, Hornung — Casoni, Trif (min. 67 : Rednic), Pascu, (min. 82 : Koller), Silagy.
A arbitrat foarte bine, V. DUMITRESCU (București).

Jocul a început crispat și cu multă precauțiune. Cu o linie de mijlocași mai lucidă, având în **Gheorghe** și **Ionescu** piesele de bază ale declanșării acțiunilor ofensive, vîlcenii au atacat cu insistență forțînd deschiderea scorului. **Mihăilescu** (min. 14) și **Preda** (min. 28) au irosit în prima repriză bune ocazii, punînd în cumpănă victoria lor.

Ținînd seama de indicațiile antrenorului **Alex. Constantinescu**, care a observat slăbiciunile fundașului băimărean **Bandy**, jucătorii de la Chimia și-au purtat acțiunile pe latura dreaptă unde **Toma**, bine servit de **Gheorghe**, prin incursiuni spectaculoase, a dereglat în repetate rînduri sistemul ofensiv al oaspeților. Portarul **Ziller**, din ce în ce mai solicitat, nu a putut evita înscrierea golului. Autor : mijlocașul **Gheorghe**.

Oaspeții, care ne-au arătat că poziția pe care o ocupă în clasament nu este de loc întîmplătoare, au etalat un fotbal tehnic și cursiv.

Gheorghe NERTEA

UN PUNCT, TOTUȘI, DE AUR

A. S. Cugir — C.F.R. Timișoara 0—0

A. S. CUGIR : Ivanovici — Georgescu, Pîrvulescu, Savancea, Dinca — Niculescu, Ivan — Moț (min. 55 : Cîntilă), Tamaș, Smadea (min. 16 : Țintea).
C.F.R. : Tatar — Hanganu, Mehedinț, Răcelescu, Speriosu — Hergan, Chimiuc — Periat, Manolache, Floareș, Stoian (min. 65 : Fodor).
A arbitrat bine IOAN RUS (Tg. Mureș).

Aproape 1000 de suporteri din orașul florilor s-au deplasat cu diverse mijloace (autoturisme, autobuze O.N.T., motorete etc.) la Cugir să-și susțină formația favorită în ultima „luptă" de pe „frontul" seriei a doua. Partida în sine a purtat amprenta mizei și poate și a „altitudinii" emoției ceferiștilor și deci nu s-a ridicat la nivelul posibilităților ambelor echipe.

Dar rezultatul, cel puțin acum, nu mai contează. În tot cazul, am fost martorul unor scene de neuitat. Dacă în min. 90, **Tatar**, căpitanul echipei îl reproșa, sub imperiul nervilor lui **Manolache**, **Fodor** și **Periat**, aparenta ratare a promovării, în min. 91 am asistat la cea mai curioasă și contradictorie manifestare a fotbaliștilor timișoreni. Explicația : s-a aflat rezultatul meciului de la Rm. Vîlcea și, la un moment dat, am avut impresia unei adevărate explozii „vulcanice" în care îmbrățișările și strigătele de bucurie ale lui **Speriosu** și **Manolache** ne-au informat asupra unui rezultat uluitor. Prin urmare, în decurs de două minute am recitit „agonie și extaz" și am asistat la un entuziasm greu de descris în care suporterii din Timișoara, fluturînd stegulețe alb-vișinii, culorile clubului timișorean, își vedeau visul împlinit.

Așadar iată cum un punct valorează cît un campionat...

V. URZICEANU
corespondent

DIN NOU „ACASĂ"...

Progresul București, care anul trecut, pe vremea aceasta, pierdea dramatic un meci în fața Farului, la Constanța, și odată cu el și șansa de a mai juca campionatul viitor în Divizia A, a revenit după o absență minimă, în eșalonul superior. Atunci, șutul rămas celebru, al lui Badea, din minutul 86, consfințise o retrogradare pe muche de cuțit. Astăzi, Progresul, după o „purificare" de un an în divizia secundă, se reîntoarce încărcat de meritul de a fi abordat re-promovarea cu seriozitate, voință și spirit de răspundere. Campania Progresului a fost, se pare, mai facilă decît se pronostica. Antrenorul Victor Stănculescu, care a preluat frînele conducerii în noua condiție a echipei, de divizionară B, ne mărturisea recent că temerile inițiale fixau ca posibili concurenți pe Sportul studențesc București și Politehnica Galați. În realitate, pînă la urmă, în coasta Progresului s-a instalat Metalul Tîrgoviște, dar diferența valorică a fost atît de netă, încît Progresul, după 30 de etape, a înregistrat un avans convingător de șapte puncte și un golaveraj mai mult decît mulțumitor : 55 de goluri marcate și numai 17 primite.

Unde a găsit Progresul Bucureștii punctele forte care să domine partenerii de întrecere ? Desigur, în primul rînd în valoarea individuală a componenților săi. De asemenea, în pregătirea fizică deosebită, în spiritul de echipă fortificat, la greu, după retrogradare, într-o reconsiderare a ideii de joc (un 1—4—4—2 lipsit de rigiditate). Firește, echipa a prezentat și lacune. Ne gîndim la slaba incisivitate a înaintașilor centrali, problemă care fără îndoială va sta în viitor, în atenția conducerii tehnice a formației bucureștene.

LOTUL FOLOSIT

Portari : Paul Manta (2. VI. 1943), Marin Andrei (20. X. 1940, transferat pe parcurs la Dinamo București), Victor Zamfir (9. III. 1939) ;
Fundași : Viorel Popescu (4. XI. 1941), Aurel Mănoiu (20. VIII. 1943), Jean Grama (29. I. 1944), Adrian Constantinescu (12. III. 1945), Vasile Dumbravă (1. IX. 1941), Florian Marinescu (19.XI.1945), Aurel Motoc (22.VIII.1949) ;
Mijlocași : Aurel Beldeanu (5. III. 1951), Nicolae Neacșu (28.I.1939), Marian Matei (16.IV.1951) ;
Înaintași : Radu Ionescu (4. XI. 1951), Dudu Georgescu (1. I. 1950), Gavril Racksi (1. XI. 1938), Cornel Pavlovici (2.IV.1942), Gheorghe Șoangher (18.VI.1942), Constantin Matei (11. VI. 1940), Viorel Mateianu (1.VI. 1938), Gheorghe Filipescu (29. VI. 1951), Viorel Năstase (7. X. 1953), Teodor Țarălungă (8. VI. 1945, transferat pe parcurs la „U" Craiova).
Antrenori : VICTOR STĂNCULESCU și ALEXANDRU CARICAȘ.

C.F.R. Timișoara a trebuit să lupte 14 ani pentru a reveni în Divizia A — Foto : E. ROBITSEK

CÎND NIMENI NU-ȚI ACORDĂ NICI O ȘANSĂ

Cugir, minutul 90. 0—0 pe tabela de marcaj. Manolache, Răcelescu, Tatar, părăsesc terenul cu capetele plecate, împleticindu-se, aproape înebuniți de neșansa care i-a urmărit întreaga repriză secundă pe parcursul căreia ar fi putut să înscrie de mai multe ori chiar. La cabina rezervată lor, jucătorii timișoreni au ajuns epuizați iar minutele de așteptare care au urmat au devenit de-a dreptul de nesuportat. Cineva a rostit apoi vestea mult așteptată. „Minerul a pierdut la Rm. Vîlcea". Victorie, deci ! C.F.R. reușise marea performanță, promovarea în prima divizie a țării ! O revenire spectaculoasă tocmai în anul cînd cei mai mulți nu-i acordau decît șanse la... retrogradare. Mai ales după acea ședință de pomină în care s-a hotărît formarea unei singure echipe timișorene puternice prin selecționarea celor mai valoroși jucători care să apere culorile Politehnicii.

Dar a început campionatul, Politehnica evolua slab, iar C.F.R. nu prea atrăgea atenția. Echipă lui Manolache, înarmată cu o mare ambiție și o exemplară putere de luptă, începe să urce încet, încet, metodic, la sfîrșitul turului clasîndu-se pe locul secund, după C.S.M. Sibiu. Încă din prima etapă a returului, ceferiștii preiau șefia clasamentului pe care o cedează doar în etapele 17, 18 și 24, jocă din ce în ce mai viguros, profită de unele ezitări ale sibienilor și băimărenilor și, dispunînd de un golaveraj mai bun, reușesc să readucă Timișoara, un vechi leagăn al fotbalului nostru, în rîndul orașelor cu echipe în prima divizie a țării. Faptul trebuie comentat, iar întregul lot de jucători merită sincere felicitări pentru dîrzenia și dăruirea de care a dat dovadă. O contribuție substanțială la obținerea acestui succes, o are, desigur, și antrenorul **PETRU BEKER** care a preluat conducerea echipei după etapa a VII-a a turului reușind să instaureze în rîndurile jucătorilor un climat de seriozitate, punctualitate la antrenamente, relații corespunzătoare între jucători, între conducerea clubului și jucători, să inoculeze întregii echipe coeziune sufletească și o ambiție exemplară.

LOTUL FOLOSIT

Portari : Ludovic Tatar (18.I.1939), Ștefan Korek (21. V.1945) ;
Fundași : Nicolae Hangan (8.XII.1944), Petre Mehedinț (8.IX.1949), Mircea Răcelescu (17.IV.1940), Petre Speriosu (11.XI.1944) ;
Mijlocași : Gheorghe Chimiuc (27.XII.1950), Arsenie Hergan (23.VII.1950), Victor Cioroparu (5.IX.1948), Constantin Gorduna (6.VIII.1949) ;
Atacanți : Ion Periat (21.V.1946), Cicerone Manolache (16.V.1936), Teodor Floareș (23.V.1950), Nicolae Fodor (5.IV. 1939), Gheorghe Marks (13.VI.1951), Dumitru Stoian (3.XI. 1945), Ion Brinda (3.I.1951), Ioan Voicău (15.IX.1952).
Antrenor : PETRU BEKER.

SERIA I

1.	PROGRESUL BUCUREȘTI	30	17	7	6	54—17 41
2.	Metalul Tîrgoviște	30	13	7	10	45—39 33
3.	Politehnica Galați	30	13	6	11	35—40 32
4.	Portul Constanța	30	13	4	13	42—43 30
5.	Progresul Brăila	30	13	3	14	48—44 29
6.	Sportul studențesc Buc.	30	11	7	12	44—41 29
7.	Metalul București	30	10	9	11	37—35 29
8.	Flacăra Moreni	30	11	7	12	36—37 29
9.	Oțelul Galați	30	10	9	11	35—38 29
10.	Metrom Brașov	30	11	7	12	34—38 29
11.	Poiana Cîmpina	30	11	7	12	36—40 29
12.	Ceahlăul P. Neamț	30	13	3	14	34—45 29
13.	Dunărea Giurgiu	30	11	7	12	32—44 29
14.	Știința Bacău	30	10	8	12	30—30 28
15.	CHIMIA SUCEAVA	30	11	6	13	28—32 28
16.	GLORIA BÎRLAD	30	10	7	13	42—49 27

SERIA A II-a

1.	C.F.R. TIMIȘOARA	30	14	9	7	44—24 37
2.	C.S.M. Sibiu	30	14	9	7	35—26 37
3.	Minerul Baia Mare	30	15	6	9	28—14 36
4.	Politehnica Timișoara	29	14	6	9	53—34 34
5.	C.S.M. Reșița	29	13	6	10	37—28 32
6.	Electroputere Craiova	30	13	5	12	34—48 31
7.	Olimpia Satu Mare	28	13	4	11	32—31 30
8.	Vagonul Arad	30	11	8	11	25—25 30
9.	Minerul Anina	30	14	1	15	52—42 29
10.	Metalul Hunedoara	30	11	6	13	36—33 28
11.	Metalurgistul Cugir	29	12	4	13	30—32 28
12.	C.F.R. Arad	29	11	5	13	39—43 27
13.	Olimpia Oradea	30	11	5	14	48—53 27
14.	Chimia Rm. Vîlcea	30	11	4	15	28—40 26
15.	Gaz metan Mediaș	28	11	2	15	32—44 24
16.	METALUL TR. SEVERIN	30	7	2	21	21—58 16

ÎNSEMNĂRI DIN „SFERTURI"

CUPA ROMÂNIEI

CÎND SE VA HOTĂRÎ FEDERAȚIA SĂ RENUNȚE LA SORȚI?

În repetate rînduri am ridicat problema criteriului de calificare a echipelor în meciurile de Cupă terminate la egalitate după prelungiri și am argumentat de ce se impune renunțarea la stupida tragere la sorți, care leagă soarta unei formații de hazard, așa cum i s-a întîmplat în „sferturi" Farului Constanța, eliminat de o... monedă, după scene care au produs ilaritate printre spectatori.

Desigur, în condițiile unui calendar încărcat, lipsa de termene nu permite o rejucare, cum ar fi normal, și nici adoptarea definitivă a formulei cu jocuri tur-retur, care ar îngădui calificarea după golaverajul general, după două meciuri, sau — în caz de egalitate — socotind dublu golurile marcate în deplasare, soluție care ar fi la fel de bună și, oricum, mai aproape de ideea de întrecere sportivă, de fotbal. Dar și în cazul unui joc simplu eliminatoriu s-ar putea ajunge la un criteriu mai acceptabil decît acea perimată tragere la sorți. În multe țări, în care Cupa se organizează ca la noi, federațiile au recurs la loviturile de la 11 m pentru a departaja echipele care au terminat la egalitate jocul prelungit. De pildă, la recentul congres U.E.F.A. s-a hotărît ca, din 1971, la Turneul internațional de juniori, să se aplice același procedeu și este foarte probabil că și F.I.F.A. o va imita, recurgînd la executarea de lovituri de la 11 m la partidele din campionatul mondial încheiate la egalitate. De altfel, federația mexicană a și propus această modificare.

Numai federația noastră, nereceptivă, vrea să rămînă fidelă unui criteriu anacronic, în ciuda unei evidențe care pretinde altceva, mai convingător. De aceea și semifinalele Cupei se desfășoară sub aceeași năstrușnică prevedere regulamentară, care — de ce nu? — ar putea duce la o finalistă (F.C. Argeș, de pildă) calificată numai prin sorți !... Poate că numai așa ar fi convinsă federația să renunțe la o consecvență rău înțeleasă...

Petre GAȚU

FACTORII CARE AU DECIS O CALIFICARE

Trei factori, evidenți în întreaga desfășurare a partidei, au determinat victoria Steagului roșu și, implicit, eliminarea Petrolului din „Cupa României". **PRIMUL:** atacurile directe, pe poartă, prin pase lungi, în adîncime, adresate lui **Györfi** și **Florescu**, și un-doi-urile executate de **Pescaru—Necula, Necula—Balint, Balint—Pescaru** în apropierea careului petrolist. Aceste modalități de acțiune au pus de mai multe ori în derută apărarea Petrolului în care fundașii centrali **Florea** și **Cringașu** nu s-au dublat oportun, **N. Ionescu** și **Gruber** s-au avîntat în atac lăsînd mari zone neacoperite iar **Mihai Ionescu** s-a dovedit neinspirat, cu reflexe tardive. **AL DOILEA:** angajamentul total și decizia în joc ale brașovenilor, în care s-au evidențiat mai ales **Balint** (prin tărie și precizie în șut; a înscris două goluri din marginea careului de 16 m) și **Pescaru** (prin clarviziune în dirijarea atacurilor echipei sale). Aceste calități au înclinat definitiv balanța în favoarea elevilor lui **Valentin Stănescu**, mai ales după egalarea obținută de **Stroe**, căreia brașovenii i-au răspuns prompt prin două goluri marcate într-un interval de timp scurt. **AL TREILEA:** comportarea submediocră a atacului ploieștean. **Cotigă, Grozea** și **Oprișan** au abuzat de pase laterale și înapoi, de driblinguri inutile. Toate acțiunile de atac petroliste au fost purtate cu „încetinitorul", ușurînd mult intervențiile apărătorilor brașoveni care numai în cazuri foarte rare au oferit culoare spre poarta lui **Adamache**. Petrolul încă nu a găsit un șuter; fără el, va continua să obțină rezultate neconvingătoare, scoruri minime. Partida cu Steagul roșu a reliefat cum nu se poate mai bine această realitate care, indiscutabil, va mai da încă multă bătaie de cap celor doi antrenori ploieșteni. Dar, cum îi știm muncitori și înarmați cu necesarul curaj al promovărilor, poate că vor găsi în scurt timp soluția.

Laurențiu DUMITRESCU

120 DE MINUTE ANOSTE

Spectatorii de pe „Dinamo" au venit la meciul de Cupă F. C. Argeș-Farul, cu pretenții legitime față de două echipe de Divizia A, acum cu cîteva zile înaintea reluării campionatului național. Meciul însă a deziluzionat. Rarele acțiuni cursive încununate cu posibilități de finalizare au fost brodate pe fondul unui joc cenușiu, cu pase greșite, cu scăderi de ritm de lungă durată, fără inventivitate și nerv. Piesele de rezistență ale întîlnirii au fost **Barbu**, calm și rutinat, **Nuțu**, cu aplomb, viteză și tehnică superioară, **Badea** și **Tănase**, doi mijlocași cu capacitate de efort și intuiție sigură pe zone mari de teren. Satisfacții destul de sărace pentru **Cosmoc** și **Marian** care au trimis în teren fiecare cîte 13 jucători. Printre ei și **Dobrin** care, după 20 de minute de joc, a păsit pe gazon la voința lui, îmboldit probabil de sentimentul de a convinge acum la modul cel mai concret, că netitularizarea sa la C.M. a fost o eroare. Poate că și aplauzele inițiale ale publicului să fi fost un stimulent. Introducerea lui **Dobrin** a constituit o greșeală: nereadaptat, neodihnit, slăbit fizic în mod vizibil, **Dobrin** a evoluat fără dinamism și fără precizie.

Meciul acesta anost a durat 120 minute, insuficiente totuși pentru a se administra golul decisiv. S-a recurs la tragerea cu banul pe care arbitrul **V. Pădureanu** a executat-o de trei ori (căci iarba terenului menținea moneda în poziții verticale), fără ca în final să convingă pe toată lumea de calificarea F.C. Argeșului.

Ion CUPEN

BILANȚ SĂRAC LA SIBIU

Eclipsa de formă prin care trec cele două fruntașe ale fotbalului nostru, **Steaua** și **U.T.A.**, a făcut ca partida lor din cupă să se desfășoare la un nivel foarte scăzut. Pentru a compensa sterilitatea liniilor de atac, jucătorii ambelor echipe — într-o exagerată notă de economisire a resurselor fizice — au preferat un joc lent, cu multe transmiteri de mingi pe metru pătrat, cu predilecție în zonele de la mijlocul terenului. Minutele s-au scurs astfel anevoios, banal, fără inedit, fără suspens.

Cei zece mii de sibieni, atrași atît de miza jocului cît și de evoluția celor patru „mexicani", au plecat total dezamăgiți. Pînă la urmă **Steaua** a obținut calificarea, ce-i drept la limită, prin golul înscris de **Creiniceanu** (min. 53) care a reluat puternic cu capul mingea centrată impecabil de **Tătaru**, de altfel cel mai în vervă jucător al steliștilor. Victoria bucureștenilor, profilată în repriza secundă, s-a datorat hotărîrii cu care jucătorii de la Steaua au atacat în această parte. Pînă atunci cele două vîrfuri, **Tătaru** și **Dumitriu III**, au preferat să acționeze retras, iar **Creiniceanu** izolat și **Manea** absent în joc l-au scutit pe **Gornea** de orice emoții.

Arădenii au început mai bine partida, au avut inițiativa și au creat cîteva ocazii de a înscrie prin **Dembrovschi** — singurul om de gol — ceea ce înseamnă însă foarte puțin.

În mod evident s-a putut observa clar că ambele echipe traversează o perioadă critică. Jucătorii sînt ieșiți din formă, fapt pentru care au evoluat fără convingere, mult sub posibilitățile lor reale.

Bilanțul sărac al acestui joc a fost completat de grava accidentare a lui **Domide**, la o ciocnire cu **Sătmăreanu**. Accidentul s-a produs mai mult neșansei lui **Domide** care, neinspirat, s-a aplecat să intercepteze cu capul o minge care se afla la mică înălțime de sol. A surprins dezinteresul echipei U.T.A. care s-a deplasat la Sibiu fără medic, astfel că primele îngrijiri au fost date lui Domide de Mihai Predescu, medicul echipei Steaua.

Gheorghe NERTEA

A ÎNCEPUT TURNEUL FINAL ÎN CAMPIONATUL ȘCOLILOR PROFESIONALE

SUB PATRONAJUL REVISTEI „FOTBAL"

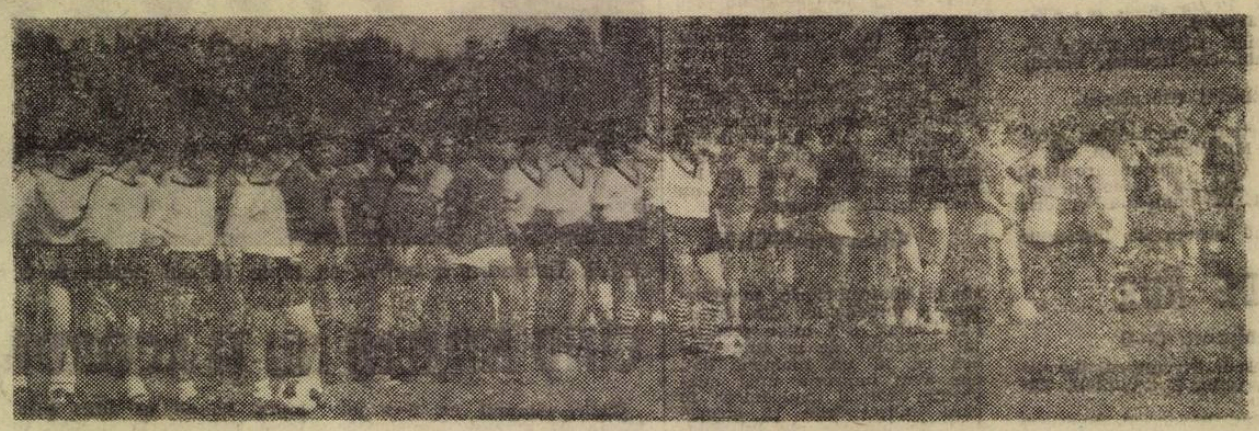

Cu cîteva minute înainte de începerea campionatului școlilor profesionale

Intrat în tradiția marilor manifestări sportive școlare, campionatul republican de fotbal al școlilor profesionale, patronat și în acest an de revista Fotbal, *își desfășoară faza finală a ediției a 17-a pe terenurile stadionului „23 August".*

Festivitatea de deschidere a avut loc în prezența reprezentanților Ministerului Învățămîntului, F.R. Fotbal, C.M.E.F.S. București, etc. După prezentarea raportului de prof. Leonid Antohi, *ia cuvîntul inspectorul general* Traian Predeteanu *din Ministerul Învățămîntului, care subliniază importanța acestei competiții, din an în an mai amplă ca participare și mai ridicată în ceea ce privește nivelul calitativ al jocurilor.* **„Cele 15 echipe prezente în faza finală trebuie să ne dovedească o perfectă sportivitate, o tehnică superioară cît mai apropiată de atributele fotbalului modern".** *A răspuns elevul* Țiu Constantin *de la Școala profesională Nicolina Iași, care asigură conducerea Ministerului Învățămîntului că tinerii fotbaliști vor da o luptă cinstită și demnă pentru afirmarea fotbalului școlar din țara noastră.*

Pe cele patru terenuri s-au disputat în cursul zilelor de luni și marți primele meciuri care s-au soldat cu următoarele rezultate:

SERIA I: Școala profesională de chimie din Ocna Mureș — Grupul școlar alimentar Craiova 5—2 (2—1), Grupul școlar petrol Ploiești — Grupul școlar profesional Arad 2—0 (1—0); Școala profesională de chimie din Ocna Mureș — Grupul școlar petrol Ploiești 0—4 (0—1); Grupul școlar alimentar Craiova — Grupul școlar Arad 3—1 (0—1).

SERIA a II-a: Grupul școlar materiale de construcții București — Grupul școlar M.I.U. Turda 1—6 (0—3), Grupul școlar Ind. sîrmei din C. Turzii — Grupul școlar minier Baia Mare 2—0 (1—0); Grupul școlar ind. Construcții C. Turzii — Grupul școlar Turda 1—1 (1—1); Grupul școlar minier Baia Mare — Grupul școlar materiale de construcții București 3—0 (1—0).

SERIA a III-a: Școala profesională C.F.R. București — Școala profesională ind. lemnului Tg. Jiu 6—1 (3—0), Grupul școlar comercial Cluj — Grupul școlar cooperatist Rm. Vîlcea 3—0 (neprezentare); Școala profesională CFR București — Grupul școlar comercial Cluj 9—1 (4—0).

SERIA a IV-a: Școala profesională de mecanici agricoli Nucet — Școala profesională Nicolina Iași 1—1 (0—1), Grupul școlar construcții București — Grupul școlar UCECOM București 3—2 (1—0); Școala profesională Nucet — Grupul școlar construcții București 2—0 (1—0); Școala profesională Nicolina Iași — Grupul școlar UCECOM București 2—0 (1—0).

Buna conducere a jocurilor a fost asigurată de o brigadă de arbitri bucureșteni.

AL. VIDRAN

La terminarea turneului final revista noastră va acorda următoarele premii:

„CUPA REVISTEI FOTBAL": echipei cîștigătoare.

„CUPA SPORTIVITĂȚII": echipei cu cea mai corectă comportare.

ABONAMENTE LA REVISTA FOTBAL: componenților formațiilor ocupante a primelor trei locuri.

PREMII SPECIALE — pentru: cel mai bun portar, fundaș, mijlocaș, atacant, cel mai tehnic jucător, golgeterul turneului final.

Campionatul internațional feroviar

ROMÂNIA CALIFICATĂ ÎN SEMIFINALE

Returul întîlnirii disputată luna trecută la Amsterdam (2—3) a prilejuit selecționatei noastre feroviare — reprezentată de data asta numai de jucătorii echipei Rapid București, în alcătuirea căreia au evoluat și patru din cei cinci jucători din lotul național — o revanșă facilă (5—0, la pauză 1—0) în fața reprezentativei feroviare a Olandei, un adversar modest care s-a străduit, cît i-a stat în putință, să limiteze dimensiunile unui scor ce la un moment dat amenința să ia proporții.

Partida, a cărei desfășurare a lăsat mai curînd impresia unui reușit antrenament cu public (de fapt un bun prilej de omogenizare a formației giuleștene înaintea reluării campionatului), a deschis drumul feroviarilor români către semifinalele competiției. Ei urmează să întîlnească în toamna acestui an, într-o dublă confruntare, selecționata similară a Franței. Partidele vor avea loc, probabil în cursul lunilor septembrie și octombrie; datele nu au fost încă perfectate. (M. I.).

LOTUL SELECȚIONATEI STUDENȚEȘTI A FOST DEFINITIVAT

Efectiv, pregătirile finale ale selecționatei studențești în vederea campionatului european (16—26 iulie, în Iugoslavia) vor începe la 26 iunie. Cum se știe, la acest campionat, reprezentativa noastră face parte din grupa a III-a, împreună cu echipele **Cehoslovaciei, Italiei** și **Olandei.** Între 26 iunie și 6 iulie lotul va participa la un stagiu la Cluj, iar după partida Farul — „U" Cluj din campionat (8 iulie). Între 9 și 14 iulie se va antrena la București: plecarea în Iugoslavia este fixată pentru ziua de 15 iulie. Lotul de 18 jucători a fost astfel alcătuit:

PORTARI: **Moldovan** („U" Cluj) și **Ion Vasile** (Sp. studențesc Buc.);

FUNDAȘI: **Crețu, Pexa, Șoptereanu, Codrea** („U" Cluj), **Mândoiu** (Progresul București);

MIJLOCAȘI: **Anca, Mustățea** („U" Cluj), **Strîmbeanu** („U" Craiova), **Petrovici** (Politehnica Timișoara);

ÎNAINTAȘI: **Uifăleanu, Barbu, Oprea** („U" Cluj), **Dușan** (Sp. studențesc București), **Kun I** (Politehnica Timișoara), **Țărălungă** („U" Craiova) și **Naidin** (Jiul Petroșani).

BILANȚ CRAIOVEAN ÎN „CUPA BALCANICĂ": DOUĂ PUNCTE ÎN PATRU MECIURI!

Nu putem să nu dedicăm cîteva rînduri partidei „U" Craiova — Sloboda Tuzla (1—1) în cadrul „Cupei balcanice". Și asta pentru bunul motiv că cei 10 000 de spectatori au asistat la o parodie de fotbal, oferită nu atît de formația iugoslavă, cît de cea craioveană. La... reușita parodiei un aport hotărîtor și-au adus cei trei „cavaleri în negru" dar îndeosebi craiovenii **N. Mogoroașe** și **Al. Abagiu** (tușierii lui **Kuyas Hristos** — Grecia). Semnalizările lor nu au avut alt scop decît acela de a opri din fașă, prin imaginare ofsaiduri, orice acțiuni ofensive ale oaspeților.

Cum poate fi calificată comportarea formației craiovene, cotată drept una dintre fruntașele primei noastre divizii? Scuza lipsei de pregătire nu poate exista, pentru că „U" a fost una din puținele echipe care în această perioadă de întrerupere a campionatului a avut o bogată activitate, îndeosebi internațională. **„Singura explicație,** ne spunea după joc antrenorul secund **C. DELIU, este aceea că sportivii noștri duc o viață dezordonată, în care fotbalul este pe ultimul plan; pentru că antrenamente se fac, sînt bogate în conținut, dar la meciuri iată, nu arată nimic".** Pe aceeași pedală apasă și medicul echipei, **V. FRÎNCULESCU: „Lipsa de conștiinciozitate împiedică fotbaliștii craioveni să evolueze la nivelul realelor posibilități".**

După meci, i-am văzut îndeaproape pe fotbaliștii craioveni. Nu păreau deloc afectați de partida sub orice critică oferită suporterilor lor și nici de bilanțul deficitar din „Cupa balcanică": **două puncte în patru jocuri!** Ba, dimpotrivă, erau foarte voioși și consumau berea sticlă după sticlă, în ciuda avertismentelor antrenorilor: **„Maistre, dacă beau una ori trei, nu-i tot ala?"** spunea **Deselnicu...**

Deci, **cărui** motiv decît lipsei de disciplină, de atenție acordată „antrenamentului invizibil", în cele din urmă, constiinței fotbalistice putem atribui și cele cîteva recente înfrîngeri în fața unor echipe din campionatele județene?

Peste puține zile se reia campionatul. **„Bine că avem 26 de puncte! Nu cădem!",** spunea cu amărăciune **Ivan.** (Împreună cu **Strîmbeanu** a fost singurul jucător român care și-a dat osteneala în meciul cu Sloboda). **Oare la atîta să se reducă acum pretențiile craiovenilor?**

Mircea TUDORAN

mexican MAGAZIN mexican

GHITARISTUL HALLER

Celebrul internațional vest-german, care activează în Italia și care în Mexic a stat pe... tușă, nu și-a pierdut degeaba timpul. Iată-l acompaniind la ghitară pe un cîntăreț de muzică populară mexicană. Alături de ei se zărește *Müller*.

CONVOCAT ÎN ULTIMUL MOMENT

Jașin (40 ani, 78 selecționări în echipa Uniunii Sovietice și odată în aceea a „restului lumii") a fost prezent, în Mexic, la al patrulea campionat mondial. Nu a jucat, dar a constituit același punct de mare atracție.

JUANITO LA... PLIMBARE

Formele de popularizare a campionatului mondial din Mexic au fost din cele mai variate și mai ingenioase. Iată o mostră. *Juanito* — simbolul lui *„El Mundial"* — este... plimbat pe străzile Leonului de două drăgălașe mexicane.

C.M. VA RELANSA FOTBALUL ÎN S.U.A.

Mexicul a fost invadat în zilele „Mundialului" și de turiști din nordul Americii. Canadieni sau pasionați ai fotbalului din S.U.A. și-au făcut apariția la Guadalajara, Leon, sau unde i-a interesat cu diferite mijloace de locomoție. Printre ei și doi „pelerini", în realitate antrenori de fotbal la celebrele universități Yale și Harvard, care au putut fi zăriți la majoritatea cantonamentelor finaliștelor. Se documentau la sursele cele mai autorizate în vederea relansării fotbalului în Statele Unite.

„Fotbalul va cîștiga partida în S.U.A. — au declarat ei unui ziarist francez. **Eșecul suferit în preliminariile acestui Campionat mondial va fi curînd uitat. „Businessmen"-ii noștri sînt citeodată prea presați și lipsiți de psihologie. Cum ar putea fotbalul profesionist să se afirme cu „rezervele" Europei ?.. Trebuie să aibă răbdare, să semene în toate școlile și să aștepte recolta. Atunci, fotbalul american va avea propriile vedete. Și vă asigurăm că le va avea".**

● *În meciul cu Italia, Overath a jucat cea de-a 54-a sa partidă în echipa națională, performanță întrecută de numai șase jucători în întreaga istorie a fotbalului vest-german.*

● *În urma numeroaselor șiruri de amenințare la adresa unor jucători vest-germani* (Seeler, Beckenbauer etc.) *un corp special de poliție din Frankfurt s-a deplasat în Mexic, avînd ca sarcină paza jucătorilor echipei naționale. În plus, jucătorii au fost sfătuiți ca atunci cînd se retrag în camerele lor să încuie ușile și să baricadeze ferestrele pentru a preveni orice situație neplăcută.*

● *Un ziarist englez, John Farrov, de la cotidianul mexican de limbă engleză „The News" a întocmit o listă a celor mai periculoși atacanți prezenți la turneul final. Această listă cuprinde pe :* Alan Ball *(Anglia),* Luigi Riva *(Italia),* Ove Kindvall *(Suedia),* Pele *(Brazilia),* Franz Beckenbauer *(R.F.G.),* Francis Lee *(Anglia),* Pedro Rocha *(Uruguay),* Paul Van Himst *(Belgia),* Asparuhov *(Bulgaria)* și Mordechai Spiegler *(Israel). De pe listă lipsesc însă, oameni care s-au remarcat în mod deosebit ca realizatori cum ar fi* Müller *(R.F.G.),* Jairzinho și Rivellino *(Brazilia),* Bișevet *(U.R.S.S.) etc.*

● *În semn de mulțumire pentru publicul din Guadalajara, care i-a susținut frenetic în meciul cu Anglia, cîțiva jucători brazilieni, printre care Jairzinho, Fontana, Rivellino etc. au susținut în balconul hotelului un ingenios spectacol muzical la care au asistat — pe trotuarele din piața hotelului — mii de trecători care i-au răsplătit cu numeroase aplauze pe artiștii de circumstanță.*

● *Circulă tot mai insistent zvonul că odată terminată cea de-a 9-a ediție a Cupei Jules Rimet, celebrul jucător brazilian* Pele *va rămîne la Ciudad de Mexico unde, timp de cîteva luni, va susține programe muzicale într-unul dintre cele mai mari localuri de noapte.*

● Vidinici, *antrenorul Marocului, a fost dejerit comisiei de disciplină pentru că după meciul cu Peru nu s-a prezentat la obișnuita întîlnire cu reprezentanții presei cărora le făcuse cunoscut în mod oficial că le va sta la dispoziție.*

● *În timpul cînd se afla în Mexic, medicul echipei suedeze,* dr. Sten Otto Lilledahl *a trăit un eveniment deosebit. Printr-o telegramă trimisă din Stockholm era anunțat că a fost numit titularul unei catedre la Universitatea din Linköping.*

● *Înaintea meciului cu Maroc, vest-germanul* Schnellinger *a fost „subiectul" unui tablou pictat de unul dintre cei mai mari pictori nord-americani,* Milton Hull.

● *Reprezentativa Bulgariei a folosit — în cele trei meciuri pe care le-a susținut în grupă — cel mai mare număr de jucători : 21. Singurul rămas neutilizat a fost portarul* Filipov.

CULESE ÎN TIMPUL „MUNDIALULUI"

„ANTRENAMENTUL" ENGLEZILOR. — Învinși de vest-germani, fotbaliștii lui **Ramsey** au băut pînă la fund cupa amărăciunii. Este adevărat, în această privință au făcut un anumit antrenament. O firmă britanică îi dotase pentru Mexic cu un bagaj interesant : 2 000 de sticle de apă minerală, 1 500 sticle de citronadă, 1 500 de butelii cu bere, 500 de limonadă etc...

S-AU CĂSĂTORIT ÎN MEXIC ! Mark Hemming și logodnica sa **Lynn Harban,** doi mari amatori de fotbal și fideli susținători ai echipei Angliei, au economisit ban cu ban pentru a putea pleca în Mexic. Aici ei s-au... căsătorit. Martori la cununia, celebrată la Guadalajara, le-au fost fotbaliștii englezi **Roger Hunter** și **Charlie Cooke** !...

CU BUZUNARE... SECRETE... În timpul meciurilor, fotbaliștii suedezi purtau niște chiloți speciali cu buzunare... secrete, în care aveau o băutură vitaminizată cu felii de lămîie. Un excelent mijloc de a lupta contra oboselii și căldurii.

ARMONIA CULORILOR. În timpul ședерii lor la Guadalajara, jucătorii brazilieni au fost invitații diferitelor fabrici, printre care și una de încălțăminte. La plecare, fiecare jucător avea la subțioară cîte 2 perechi, oferite în dar de fabricant. Ale lui **Pelé** însă, erau una roșie, alta bleu azur. Colegii l-au privit mirați. **„Aceste ghete —** le-a explicat „perla neagră" **— se armonizează cu culorile viitoarei mele mașini. „Rolls"-ul meu va fi roșu-bleu azur...".**

EFECTELE MEXICULUI LA... PARIS ! O statistică făcută în capitala Franței în timpul „mondialelor" arată că în serile cu jocuri televizate 70% din locuitori au rămas acasă, în fața micilor ecrane. Iar cei mai păgubiți au fost șoferii taxi-urilor. Între 11 și 1 noaptea au șomat pur și simplu. Pete negre ale unor nopți albe...

LIBERTINUL JACKIE CHARLTON. Supărat că n-a prea fost folosit la C.M., **Jackie Charlton** și-a acordat singur o variată libertate nocturnă. Din acest punct de vedere, „girafa" a fost pe deplin satisfăcută, pentru că Guadalajara i-a oferit nenumărate prilejuri. N-a fost satisfăcut însă, antrenorul său, **Ramsey,** care l-a chemat imediat la ordine. Și **Jackie** s-a supus.

MEXIC — PATRIA FOTBALULUI ?

Prin numeroase manifeste și afișe colorate difuzate în Mexic, s-a demonstrat cu argumente, zice-se irezistibile, că originea acestui joc este una singură : America Centrală și în primul rînd Mexic. S-a organizat chiar o conferință la care a luat parte un numeros public format din conducătorii de echipe, ziariști și jucători și la care cunoscutul arheolog mexican de reputație mondială **Gerardo Cardenas** a prezentat o serie de date și amănunte asupra fotbalului care se juca în Mexic încă cu 2000—2500 ani înainte. După **Cardenas,** fotbalul era cunoscut sub numele de **„ilaxtli",** „taladazigzni" sau „poctenpoc", după cum era practicat de vechii locuitori ai Mexicului, **azteci, zapotecas** sau **maya.** Se juca, în locul mingii cunoscute de noi, cu o băsică de porc umflată sau cu un fel de obiect de formă sferică confecționat din plută. Terenurile de joc erau ca și astăzi, dreptunghiulare ; în unele cazuri aveau însă forma unui dublu „T" sau prin împrejmuirea adusă perimetrului de joc i se dădea forma unei divinități a timpului sau a unui animal sacru. **Cardenas** a mai adăugat că nu a fost încă posibil să se descifreze după care reguli se juca atunci, dar în orice caz era vorba în mod cert de fotbal, deoarece toate documentele, găsite arată că mingea era lovită exclusiv cu piciorul, dar că așa zisele meciuri aveau un caracter strict religios și nu unul de destindere fizică. Săpăturile efectuate au scos la iveală în localitatea Chichen-Itza un teren de fotbal aproape intact, de formă dreptunghiulară, lung de circa 150 m. și lat de 80 m. Acesta face parte dintr-o serie întreagă de terenuri scoase la iveală pe întreg cuprinsul țării și dintre care cel mai dotat (la nivelul de atunci, bineînțeles) pare a fi fost cel din localitatea Manzanilla de lîngă Puebla. Așadar, un adevăr de care pînă acum eram convinși, este contestat. Unde își are cu adevărat originea acest sport care a cucerit lumea ?

C.M. — „NAȘUL" UNOR GEMENI

● Într-o maternitate din orașul **Cordova** din statul Veracruz o tînără femeie a dat naștere în timpul campionatului mondial la trei fetițe gemene. În cinstea „El Mundialului", noile născute au primit numele de **„Italia", „Anglia",** și **„Brazilia".** Din nefericire, una din gemene, **„Anglia",** a sucombat la cîteva zile după naștere.

● Tot în orașul Cordova, patru gemeni în vîrstă de patru ani — **Adolfo, Gustavo, Juan** și **Jose** — au primit suplimentar încă cîte un nume, cel al jucătorilor mexicani — **Valdivia, Padilla, Calderon** și **Borja** — în urma victoriei echipei naționale asupra Belgiei !

FOTBALISTUL ZBURĂTOR

Așa pare suedezul *Bo Larsson* pe care-l vedeți într-un plonjon, nereușit ca intervenție (pentru că mingea a trecut pe lîngă el), dar spectaculos ca manieră de joc. Parcă planează de-asupra terenului, sub privirile uruguayenilor *Ancheta* și *Ubinas*, surprinși pe moment de țișnirea suedezului.

RETUR ÎNAINTE DE TERMENUL DORIT

Autobuzul special trimis din Anglia pentru oamenii lui *Alf Ramsey*, face calea întoarsă. Fără titlu, fără Cupa cucerită în 1966...

UN JUCĂTOR „PE PICIOR MARE"

Chale, excelentul „centrocampist" al selecționatei Perului, este considerat printre jucătorii cu cele mai mari... picioare. Poartă nr. 47 ! Și ca și cînd ar fi vrut să... ilustreze acest fapt, a ținut să facă această fotografie, care-i dau dimensiuni uriașe...

SUPORTERĂ DECEPȚIONATĂ

Asemenea chipuri au fost des întîlnite în zilele campionatului mondial. O fanatică suporteră a peruvienilor, foarte convinsă de succesul echipei lui *Didi* asupra Braziliei, afișează cea mai cruntă dezamăgire în finalul partidei. Peru a marcat două goluri, dar a primit patru... Și visul a luat sfîrșit.

REÎNTÎLNIRE CU DIVIZIA A ȘI CU „MEXICANII"

UNUL DIN CAPETELE DE AFIȘ: STEAUA—RAPID

Peste cîteva zile, obișnuiții stadioanele noastre se vor reîntîlni cu... campionatul divizionar A, cu echipele lor favorite, cu jucătorii simpatizați, îi vor revedea pe „mexicani", vor reintra în atmosfera plină de palpitații a bătăliei pentru titlu și de evitare a retrogradării, de care s-au despărțit la 19 aprilie.

Cu două luni și nouă zile în urmă (vă amintiți ?) s-au disputat jocurile etapei a VII-a a returului și a XXII-a a campionatului :

Jiul—Petrolul 2—0
Dinamo Bacău—C.F.R. 1—0
Politehnica—Steaua 1—2
„U" Cluj—U.T.A. 0—2
Farul—A.S.A. 0—0
F.C. Argeș — Steagul roșu 2—2
Dinamo București — Crișul 2—1
Rapid—„U" Craiova 1—0

Atunci, cele patru rezultate scontate și cele patru neașteptate, au determinat o regrupare pe primele locuri, dar și pe locurile 13—15, astfel că oricînd este posibilă o răsturnare a ordinei, dată fiind diferența minimă dintre echipe, cum — de altfel — se vede din clasamentul care însoțește aceste rînduri.

Și acest lucru se poate întîmpla chiar după etapa de reluare a returului, a XXIII-a, în care se dispută cîteva jocuri foarte importante pentru primul loc și pentru retrogradare, la care însă trebuie adăugat și meciul **Rapid—„U" Cluj**, devansat din etapa a XXVIII-a și programat azi, miercuri 24 iunie, în Giulești (pentru a da posibilitate studenților să fie prezenți la campionatul lor european, 16—26 iulie). Perspectivele acestei etape sînt limpezi studiind programul ei :

Steagul roșu — Politehnica (0—3)
Farul—F.C. Argeș (1—4)
C.F.R.—„U" Cluj (0—0)
„U" Craiova—Dinamo București (1—2)
Dinamo Bacău—Crișul (4—0)
Steaua—Rapid (3—3)
Petrolul—U.T.A. (1—1)
A.S.A.—Jiul (0—3)

Deci, reîncepe duelul **Rapid—U.T.A.**, în plasa căruia se află însă **Steaua** și **Dinamo București**, se reia cursa disperată pentru evitarea retrogradării, în care sînt înscrise **Crișul, C.F.R.** și **Politehnica**, continuă bătălia celor mai tineri golgeteri, **Tătaru** și **Neagu**, alături de care vor reapărea și ceilalți 20 colegi de lot la C.M. și — amintind și de „cadeți" — se reia și lupta din campionatul de tineret-rezerve, dintre **Dinamo Bacău** și **Crișul**.

Ce va aduce această etapă în clasament, acolo unde pasionează cel mai mult ? Vom vedea. Dorim însă ca reluarea campionatului să coincidă cu spectacole de calitate, desfășurate sportiv, cu o contribuție substanțială din partea „mexicanilor". Prea sînt vii, puternice, impresiile lăsate de seria de jocuri din Mexic vizionate mulțumită micului ecran pentru ca spectaorii noștri să accepte surogate.

Un splendid duel aerian între Răducanu și Voinea, duel pe care îl vom revedea și cu prilejul jocului de duminică, dintre Rapid și Steaua.

CLASAMENTUL	Puncte	MECIURI ACASA	MECIURI AFARA	MECIURI TOTAL	GOLURI ACASA	GOLURI AFARA	GOLURI TOTAL	Diferența
1. RAPID București	29	11 9 1 1	11 3 4 4	22 12 5 5	21— 9	9—11	30—20	+10
2. U. T. Arad	28	11 9 2 0	11 4 0 7	22 13 2 7	22— 8	12—21	34—29	+ 5
3. Steaua București	27	10 7 1 2	12 5 2 5	22 12 3 7	30—11	17—15	47—26	+21
4. „U" Craiova	26	11 9 2 0	11 1 4 6	22 10 6 6	23— 7	6—18	29—25	+ 4
5. Dinamo București	25	12 9 0 3	10 2 3 5	22 11 3 8	27—12	11—16	38—28	+10
6. Jiul Petroșani	25	12 10 2 0	11 1 1 9	23 11 3 9	18— 3	10—24	28—27	+ 1
7. F. C. Argeș	24	11 8 2 1	11 1 4 6	22 9 6 7	28—10	10—18	38—28	+10
8. Dinamo Bacău	24	11 8 3 0	11 1 3 7	22 9 6 7	22— 9	9—23	31—32	— 1
9. „U" Cluj	23	13 5 5 3	11 2 4 5	24 7 9 8	19—14	12—16	31—30	+ 1
10. Petrolul Ploiești	22	11 7 4 0	11 1 2 8	22 8 6 8	17— 7	7—17	24—24	0
11. St. roșu Brașov	22	11 8 1 2	11 1 3 7	22 9 4 9	23—10	5—21	28—31	— 3
12. Farul Constanța	21	12 8 2 2	10 1 1 8	22 9 3 10	22— 8	6—22	28—30	— 2
13. Crișul Oradea	17	11 6 1 4	11 1 2 8	22 7 3 12	19—14	9—24	28—38	—10
14. C.F.R. Cluj	17	10 5 4 1	12 1 1 10	22 6 5 11	10— 5	7—27	17—32	—15
15. Politehnica Iași	16	11 7 2 2	11 0 0 11	22 7 2 13	19— 7	6—22	25—29	— 4
16. A.S.A. Tg. Mureș	10	10 3 3 4	13 0 1 12	23 3 4 16	9— 7	5—34	14—41	—27

In clasament sînt incluse și rezultatele celor două jocuri susținute (de Universitatea Cluj cu Jiul (la 26.IV, din etapa a XXX-a) și A.S.A. (la 14.VI, din etapa a XXIX-a).

CLASAMENTUL RETURULUI LA „A"

1. U. T. Arad	7	6	0	1	12— 6	12
2. Steaua	7	6	0	1	10— 4	12
3. Jiul	8	4	1	3	7— 5	9
4. Rapid	7	4	1	2	7— 6	9
5—6. Din. Bacău	7	3	2	2	9— 7	8
5—6. Petrolul	7	3	2	2	8— 6	8
7. „U" Cluj	9	3	2	4	11—13	8
8. „U" Craiova	7	3	1	3	7— 9	7
9. Farul	7	2	2	3	8— 7	6
10. Politehnica	7	3	0	4	9— 9	6
11. F. C. Argeș	7	2	2	3	7— 8	6
12. Dinamo Buc.	7	2	2	3	8— 9	6
13. St. roșu	7	1	4	2	5— 6	6
14. C.F.R.	7	2	2	3	4— 6	6
15. Crișul	7	2	1	4	7— 8	5
16. A.S.A.	8	0	2	6	2—12	2

CLASAMENT TINERET - REZERVE

1. Dinamo Bacău	22	15	2	5	55—23	74,5
2. Crișul	22	16	1	5	36—24	67
3. „U" Cluj	24	14	2	8	38—28	63
4. Dinamo Buc.	22	12	2	8	41—20	60
5. Petrolul	22	10	5	7	27—26	48,5
6. Steaua	22	9	5	8	31—31	47,5
7. Farul	22	9	5	8	31—31	47,5
8. St. roșu	22	8	7	7	29—27	45,5
9. U. T. Arad	22	7	7	8	31—26	43,5
10. „U" Craiova	22	7	7	8	23—23	39,5
11. A.S.A.	23	6	5	12	29—40	37,5
12. Politehnica	22	7	4	11	24—35	37
13. Jiul	23	7	4	12	23—38	36,5
14. Rapid	22	7	3	12	18—28	33
15. C.F.R.	22	4	7	11	23—43	30.5
16. F. C. Argeș	22	3	4	13	18—33	28

PREGĂTIRI, SPERANȚE, DORINȚE

TĂTARU II

REÎNCEPE DUELUL TĂTARU — NEAGU

15 GOLURI : **Tătaru II** (Steaua) ;
14 GOLURI : **Neagu** (Rapid) ;
12 GOLURI : **D. Ene** (Dinamo Bacău), **Oblemenco** („U" Craiova) — 2 din 11 m, **Dumitrache** (Dinamo București) — 1 din 11 m ;
11 GOLURI : **Voinea** (Steaua) — 3 din 11 m ;
10 GOLURI : **Dobrin** (F. C. Argeș) — 3 din 11 m ;
9 GOLURI : **Sasu** (Farul) — 1 din 11 m, **Dembrovschi** (Dinamo Bacău) — 1 din 11 m ;

NEAGU

TURUL DE FORȚA AL STELIȘTILOR

In cele zece jocuri pe care le mai au de susținut, inclusiv cele două de cupă, într-o perioadă extrem de scurtă, jucătorii militari sînt hotărîți să facă un adevărat tur de forță pentru a-și atinge cel puțin unul din scopurile propuse : cîștigarea campionatului sau a cupei. În aceste zile antrenamentele vor avea un caracter relaxator. Cei doi fotbaliști din lotul național nu creează probleme speciale. **Sătmăreanu** și **Tătaru** dovedesc că s-au reîncadrat mai bine decît se credea. Singura problemă rămîne recuperarea lui **Iordănescu** și în special a lui **Pantea**, care au suferit din nou întinderi musculare.

În preajma reluării campionatului, o remarcă a antrenorului Covaci : **„În acest galop fotbalistic care ne așteaptă, jucătorii echipelor care vor fi cel mai bine uniți sufletește și care se vor supune intereselor colectivului, renunțînd la cele personale, vor rezista acestei bătălii și succesele nu vor întîrzia să se arate. Consider că jucătorii mei vor înțelege acest lucru se vor pregăti conștiincios, atingînd forma din perioada premexicană și rezultatele pozitive vor încununa munca lor"**

LA A. S. A. — CREDIT LARG JUCĂTORILOR TINERI

Formația militarilor mureșeni este la ora actuală — alături de cea a studenților clujeni și a Jiului — printre cele care au păsit cu o etapă înaintea celorlalte echipe divizionare, în cea de-a doua parte a returului campionatului. De aceea, era și firesc ca pregătirile conduse de **Tiberiu Bone** să se mențină aproape fără întrerupere pînă în prezent la nivelul cerințelor și solicitărilor competiționale. În lotul echipei nu au intervenit modificări, dar conducerea tehnică continuă să acorde un credit larg unor jucători tineri ca **Ispir, Nistor, Varadi, Fazekaș** etc. pe care, de altfel, îi va folosi chiar în primele confruntări oficiale după reluarea campionatului, ce urmează să le susțină la Tg. Mureș cu Jiul și Dinamo Bacău.

INDISPONIBILITĂȚI LA CRIȘUL

Crișul s-a pregătit foarte serios pentru reluarea campionatului. Cei doi antrenori, **I. Ionescu** și **L. Vlad**, sînt mulțumiți de jucătorii lor, care se mișcă mai bine în teren și sînt mai eficace. Există însă indisponibilități : **Balog** și **Arnotchi**, sînt accidentați, **Bulc** gripat, iar **Eugen Naghi** și **Dărăban** — suspendați.

Formația probabilă : **Catona — Sărac, Sătmăreanu, Lucaci, Popovici — N. Alexandru, Ceaușu— Cefan, Suciu, Kun II, Cociș.**

U.T.A. ÎN CĂUTAREA... FORMEI

Întreruperea campionatului ar fi trebuit să însemne pentru elevii lui **N. Dumitrescu** și **I. Reinhardt** prilej de pregătire serioasă, antrenamentele avînd loc zilnic. Cu toate aceste eforturi, U.T.A. traversează o perioadă critică, jucătorii arătînd o accentuată scădere de formă. În această săptămînă prin antrenamentele zilnice care vor avea loc, antrenorii încearcă să îmbunătățească în general jocul atacului și, în special, finalizarea.

Joi, textiliștii se vor deplasa la Lugoj pentru un joc cu divizionara C Vulturii Textila, cu scopul de a face ultime retușări în vederea dificilei partide cu Petrolul de la Ploiești. În această scurtă perioadă se speră și în recuperarea lui **Gornea**, care este slăbit și lipsit de forță. **Domide**, accidentat grav la cap în meciul de cupă cu Steaua, este nevoit să stea mai multe zile în repaus. În această situație echipa probabilă va fi următoarea : **Gornea — Birău, Lereter, Pojoni, Broșovschi — Axente, Petescu — Moț, Dembrovschi, Șchiopu, Fl. Dumitrescu.**

INCERTITUDINI PE LITORAL

Farul Constanța — după cum ne-a declarat prin telefon antrenorul secund **Hașoti** — are de rezolvat cîteva probleme în ce privește alcătuirea „unsprezecelui" ce va fi opus duminică echipei F.C. Argeș (o interesantă revanșă la jocul trecut din cupă...). Recentele evoluții ale localnicilor în „Cupa Mării Negre", „Cupa României" și în amicalurile duminicale, nu au fost de natură să mulțumească. În plus au apărut și accidentări ale unor jucători din compartimentul defensiv : **Koszka** și **Mareș** (ușoare contuzii), urmează în prezent un program special de refacere.

Seria antrenamentelor continuă săptămîna aceasta, miercuri fiind preconizat un joc amical în compania divizionarei B — **Portul.** Sînt speranțe în îmbunătățirea liniei ofensive prin integrarea lui **Tufan** lîngă **Sasu.** Ultimul, după cum am aflat, este ofertat să joace în viitorul sezon în Belgia. Cine vor fi ceilalți doi din linia de atac ? Candidează : **Kallo, Sorin Avram, Ologu, Dumitru Popescu** și **Badea.**

Deci, pe litoral numai incertitudini.

ÎN VIZITĂ LA CÎTEVA DIN DIVIZIONARELE A

BUNĂ DISPOZIȚIE DE JOC

După victoria meritată și clară din „sferturi" asupra Petrolului, care a deschis — după mulți ani — drumul formației brașovene către semifinalele Cupei, antrenorul **Valentin Stănescu** speră ca reluarea campionatului (primul joc : cu Politehnica pe teren propriu) să ofere echipei sale posibilitatea unei comportări superioare celeia dinaintea întreruperii pentru campionatul mondial. Lotul stegarilor, completat cu **Ghergheli** (component al echipei naționale de juniori, transferat de la Unirea Cristurul Săsesc) manifestă — în ansamblu — o bună formă sportivă evidențiată în dispoziția de joc a formației de bază, în cadrul căreia reintegrarea celor trei componenți ai lotului republican — **Adamache, Pescaru** și **Ivăncescu** — s-a realizat fără dificultăți și într-un timp relativ scurt.

DINAMO ȘI RAPID ÎN FORMAȚII COMPLETE

Pentru Dinamo București și Rapid, ca și pentru Steagul roșu, Steaua, F. C. Argeș și chiar „U" Cluj, maratonul fotbalistic al acestui final de sezon începe de la 24 iunie, cînd au loc semifinalele Cupei și un joc de campionat devansat, **Rapid — „U" Cluj.**

Antrenamentele din ultimele zile ale dinamoviștilor și rapidiștilor au avut ca obiectiv pregătirea pentru jocurile de reluare a returului. Din informațiile furnizate de cele două cluburi rezultă că nu există probleme în echipe și că **Dinu, Nunweiller VI, Ghergheli, Dumitrache, Lucescu, Deleanu, Răducanu, Dan, Lupescu, Neagu** și **Dumitru** își reiau locurile în echipă. Dinamo speră în calificarea în finala Cupei și în cucerirea punctelor la Craiova, Rapid dorește să adauge la actuala sa zestre de lider alte patru puncte.

Redacția și administrația : bd. Mărăști nr. 26, București. Tiparul : I. P. Informația ; str. Brezoianu 23—25

BIBLIOTECA „ASTRA" SIBIU